

สารบัญ

เรื่อง	หน้า
ชื่อเรื่อง	๑
วัตถุประสงค์	๑
อุปกรณ์	๑
ขั้นตอนการปฏิบัติ	๑ - ๒
เอกสารอ้างอิง	๓ - ๑๒



ชื่อเรื่อง การให้บริการแก่เด็ก สตรีและบุคคลในครอบครัวที่ถูกกระทำความรุนแรงในครอบครัว (OSCC)

วัตถุประสงค์

๑. เพื่อเป็นแนวทางในการปฏิบัติงานให้การช่วยเหลือแก่เด็ก สตรีและบุคคลในครอบครัวที่ถูกกระทำเพื่อให้ได้รับการช่วยเหลืออย่างทันท่วงที ปลอดภัย และเข้าถึงสิทธิของผู้รับบริการตามสิทธิที่พึงมีพึงได้
๒. เพื่อช่วยเหลือเด็ก สตรีและบุคคลในครอบครัว ที่ถูกกระทำความรุนแรงทั้งทางร่างกาย ทางจิตใจ ทางเพศ ถูกทอดทิ้ง ที่มารับบริการในโรงพยาบาลราชพิพัฒน์

อุปกรณ์

ไม่มี

ขั้นตอนการปฏิบัติ

๖.๑ หน่วยงานต่างๆ พบเด็ก สตรีและบุคคลในครอบครัวถูกกระทำความรุนแรง ทางด้านร่างกาย จิตใจ ทางเพศ และการถูกทอดทิ้ง (เด็กถูกทอดทิ้ง เลี้ยงดูไม่เหมาะสม หรือปล่อยปละละเลย ถูกกักขัง หน่วงเหนี่ยว ข่มขู่) หรือสงสัยว่าจะถูกกระทำความรุนแรง ทั้งผู้ป่วยที่มีใบส่งตัวจากพนักงานสอบสวนและผู้ป่วยที่ไม่มีใบส่งตัวจากพนักงานสอบสวน ให้ส่งพบแพทย์ที่ตึกอุบัติเหตุและฉุกเฉิน และประสานนักสังคมสงเคราะห์ประจำศูนย์พิทักษ์สิทธิเด็กและสตรีเพื่อดำเนินการช่วยเหลือ

๖.๒ พยาบาลประจำตึกอุบัติเหตุและฉุกเฉิน คัดกรองผู้ป่วย ชักประวัติผู้ป่วยเท่าที่จำเป็นสำหรับการให้ความช่วยเหลือในการตรวจสภาพร่างกาย บันทึกข้อมูลลงในแบบบันทึกของศูนย์พิทักษ์สิทธิเด็กและสตรี ส่วนที่ ๑ กรณีนักสังคมสงเคราะห์ไม่อยู่ พยาบาลทำหน้าที่ Counseling และให้คำแนะนำหรือประสานงานส่งต่อแทนนักสังคมสงเคราะห์ ถ้าผู้ป่วยปฏิเสธที่จะรับการปรึกษาให้แจกแผ่นพับที่มีรายชื่อและโทรศัพท์ของหน่วยงานที่ให้ความช่วยเหลือผู้ป่วย

๖.๓ แพทย์ ชักประวัติ เหตุการณ์ที่เกิดขึ้น และการปฏิบัติตัวก่อนมาโรงพยาบาล

๖.๓.๑ กรณีถูกทำร้ายร่างกาย แพทย์ตรวจร่างกาย และประเมินสภาวะจิตใจของผู้ป่วย เช่น แนวโน้มการฆ่าตัวตาย การทำร้ายผู้อื่นและบันทึกข้อมูลในแบบบันทึกของศูนย์พิทักษ์สิทธิเด็กและสตรี ส่วนที่ ๒

๖.๓.๒ กรณีถูกล่วงละเมิดทางเพศ

- แพทย์ห้องฉุกเฉินตรวจร่างกายและบันทึกข้อมูลลงในแบบบันทึกข้อมูลศูนย์ฯ ส่วนที่ ๒
 - ตรวจในช่องปาก เก็บ Specimens : Sperm , Acid Phosphatase
- สูติแพทย์
 - ตรวจภายในเก็บ Specimens Rape Case : Gram's stain, culture, Sperm ,Acid Phosphatase

และอื่นๆ ที่จำเป็น

- เจาะเลือด HIV และฟังผลภายใน ๑ วัน , VDRL HbsAg และนัดตรวจอีก ๑ เดือน

- ให้ยาป้องกันโรคติดต่อทางเพศสัมพันธ์

- ให้ยาป้องกันการตั้งครรภ์ Madonna (Levonorgestrel ๐.๗๕ mg) ๑ เม็ด ๒ ครั้ง ห่างกัน

๑๒ ชั่วโมง เริ่มเม็ดแรก ภายใน ๒๔ - ๗๒ ชั่วโมงหลังมีเพศสัมพันธ์

- ตรวจ UPT ทุกรายตรวจ urine amphetamine ทุกราย ถ้าเกิดเหตุไม่เกิน ๗ วันตรวจ Blood alcohol level ถ้าเกิดเหตุไม่เกิน ๒๔ ชั่วโมง

- ให้ยาป้องกันการติดเชื้อเอชไอวี (PEP) และนัดติดตามอาการ ๑ สัปดาห์

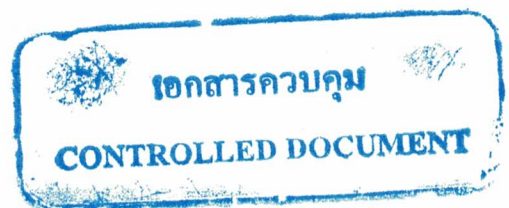

- ศัลยแพทย์

- proctoscope ตรวจสอบรอยฉีกขาด เก็บ Specimens : Sperm , Acid Phosphatase
- กรณีผู้ป่วยถูกล่วงละเมิดทางเพศ มารับบริการในโรงพยาบาลภายหลังจากถูกกระทำเกิน ๗๒ ชั่วโมง แพทย์จะพิจารณาให้การรักษาและจ่ายยาตามความเหมาะสม

๖.๔ นักสังคมสงเคราะห์ ประเมินปัญหาและความต้องการเพื่อให้ความช่วยเหลือ ดังนี้

- ด้านสังคม ประเมินสภาพปัญหาของผู้ป่วยเกี่ยวกับสภาพครอบครัว เศรษฐกิจ สังคม การถูกกระทำซ้ำและความปลอดภัย พร้อมการให้ความช่วยเหลือ เช่น ค่ารักษาพยาบาล ค่าเดินทาง ค่าอาหาร และเครื่องนุ่งห่มตามแต่กรณี รวมทั้งการประสานส่งต่อกับทีมสหวิชาชีพเพื่อการช่วยเหลืออย่างต่อเนื่องหรือจัดหาที่พักชั่วคราวกรณีมีปัญหาไม่สามารถอยู่ร่วมกับครอบครัวได้ เช่น บ้านพักฉุกเฉินตอนเมือง บ้านพักเด็กและครอบครัว เป็นต้น ตลอดจนการเยี่ยมบ้านและการเตรียมความพร้อมกลับสู่สังคม

- ด้านจิตใจ นักสังคมสงเคราะห์ประเมินความรุนแรงทางด้านจิตใจ ด้านความคิด พฤติกรรมและความรู้สึก เช่น มีปัญหา ความจำสับสน กินไม่ได้ นอนไม่หลับ วิตกกังวล ความกลัว แยกตัวออกจากสังคม ซึมเศร้า ท้อแท้ เบื่อชีวิต รู้สึกผิด รู้สึกไร้ค่า นักสังคมสงเคราะห์ให้การปรึกษากับผู้ป่วย หรือผู้ที่เกี่ยวข้อง หากมีปัญหายุ่งยากซับซ้อน ส่งต่อพบจิตแพทย์ หรือนักจิตวิทยา เพื่อให้การช่วยเหลือต่อไป

- ด้านเพศ นักสังคมสงเคราะห์เป็นผู้สัมภาษณ์ ข้อมูลต่างๆของผู้ถูกล่วงละเมิดทางเพศจากตัวผู้ถูกรกระทำและญาติหรือผู้นำส่ง นักสังคมสงเคราะห์นำข้อมูลต่างๆที่ได้จากผู้ป่วยหรือญาติร่วมวางแผนให้การช่วยเหลือแก่ผู้ถูกล่วงละเมิดร่วมกับทีมสหวิชาชีพ การให้การปรึกษาแก่เด็กและสตรีที่ถูกล่วงละเมิดทางเพศโดยนักสังคมสงเคราะห์จะต้องคำนึงถึงประเด็นเหล่านี้ เช่น การสร้างสัมพันธภาพ ให้รู้สึกถึงความปลอดภัย การปฏิบัติตัว การปรับจิตใจ ความเสี่ยงและการป้องกันต่อการตั้งครรภ์ การติดเชื้อจากการมีเพศสัมพันธ์ เป็นต้น

- ติดตามญาติในกรณีผู้ป่วยไร้ญาติหรือถูกทอดทิ้ง

- บันทึกประวัติข้อมูลลงในแบบบันทึกศูนย์ฯ ส่วนที่ ๔ และใส่รหัส ศดส. ลงในใบบันทึกประวัติ

๖.๕ รับไว้รักษาในโรงพยาบาล ตามข้อบ่งชี้ ทางกายแพทย์ หรือตามดุลยพินิจของแพทย์ ประเมินความเสี่ยงต่อการถูกกระทำซ้ำ หากผู้ได้รับความรุนแรงเป็นกลุ่มเสี่ยงที่จะถูกทำร้ายซ้ำ ให้ Admit

- ให้ข้อมูลเบื้องต้นแก่ผู้ป่วยเรื่องความปลอดภัยและการขอความช่วยเหลือที่จำเป็น

- ดูแลสอดส่องบุคคลที่มีพฤติกรรมน่าสงสัย

- จัดผู้ป่วยให้อยู่ในสถานที่ที่เหมาะสมและปลอดภัย เช่น แยกห้องเตียงนอนอยู่ในสายตาของพยาบาลและ

อยู่ด้านในของหอผู้ป่วย

- จัดให้ญาติ / ผู้ดูแลที่ผู้ป่วยยินยอมและต้องการให้เฝ้าตลอดเวลา

- ไม่ปิดป้ายชื่อผู้ป่วยที่หน้าหอผู้ป่วย

- ไม่ให้ข้อมูลทางโทรศัพท์

- ถ้ามีบุคคลที่น่าสงสัยให้พยาบาลหัวหน้าเวรแก้ไขปัญหาเฉพาะหน้าอย่างเหมาะสม ถ้าไม่สามารถ

ดำเนินการได้ให้แจ้งหัวหน้าตามลำดับขั้นตอน

๖.๖ ลงบันทึกการให้ความช่วยเหลือในแบบบันทึกศูนย์พิทักษ์สิทธิเด็กและสตรี

- พยาบาล บันทึกในส่วนที่ ๑

- แพทย์/สูติแพทย์/ศัลยแพทย์ บันทึกในส่วนที่ ๒

- จิตแพทย์ / นักจิตวิทยา บันทึกในส่วนที่ ๓

- นักสังคมสงเคราะห์ บันทึกในส่วนที่ ๔

๖.๗ การจัดเก็บเอกสาร เก็บเอกสารของผู้ถูกรกระทำ ความรุนแรง จัดเก็บแยกแฟ้มของผู้ป่วยแต่ละรายไว้ที่ศูนย์พิทักษ์สิทธิเด็กและสตรี หากทีมสหวิชาชีพจำเป็นต้องใช้เอกสารที่บันทึกเกี่ยวกับผู้ป่วย จะต้องได้รับความเห็นชอบจากนักสังคมสงเคราะห์ก่อนทุกครั้ง ทั้งนี้เพื่อเป็นการรักษาความลับของผู้ป่วย

เอกสารควบคุม

CONTROLLED DOCUMENT

เอกสารอ้างอิง

๑. ศูนย์พิทักษ์สิทธิเด็กและสตรี หมายถึง หน่วยบริการที่ให้ความช่วยเหลือแก่เด็กและสตรีและบุคคลในครอบครัวที่ถูกกระทำความรุนแรงทางต้นร่างกาย จิตใจและเพศ ที่จัดตั้งขึ้นในโรงพยาบาลสังกัดสำนักงานการแพทย์ กรุงเทพมหานคร โดยทีมสหวิชาชีพให้ความช่วยเหลือตลอด ๒๔ ชั่วโมง ในรูปแบบให้บริการจุดเดียวเบ็ดเสร็จ (One Stop Crisis Center)

๒. ผู้ป่วยของศูนย์พิทักษ์สิทธิเด็กและสตรี

๒.๑ เด็กหญิง/เด็กชาย ที่อายุต่ำกว่า ๑๘ ปี ที่ถูกกระทำความรุนแรง

๒.๒ สตรี อายุ ๑๘ ปี ขึ้นไป ที่ถูกเพศชายกระทำความรุนแรง หรือถูกบุคคลในครอบครัวกระทำความรุนแรง

๒.๓ ผู้ชายอายุ ๑๘ ปีขึ้นไป ที่ถูกบุคคลในครอบครัวกระทำความรุนแรง

๒.๔ บุคคลที่มีความหลากหลายทางเพศ ถูกบุคคลในครอบครัวกระทำความรุนแรง

๓. บุคคลในครอบครัว หมายถึง ผู้บุพการี ผู้สืบสันดาน คู่สมรส คู่สมรสเดิม ผู้ที่อยู่กิน หรือเคยอยู่กินฉันสามีภริยาโดยมิได้จดทะเบียนสมรส บุตรบุญธรรม รวมทั้งบุคคลใด ๆ ที่ต้องพึ่งพา อาศัยและอยู่ในครัวเรือนเดียวกัน

๔. ลักษณะการถูกระทำความรุนแรง

๔.๑ การกระทำรุนแรงทางร่างกาย หมายถึง การใช้กำลัง และ/หรือ อุปกรณ์ใด ๆ เป็นอาวุธทำร้ายร่างกายที่รุนแรง มีผลทำให้ร่างกายได้รับบาดเจ็บ

๔.๒ การกระทำรุนแรงทางจิตใจ หมายถึง การกระทำใดๆ ที่มีผลให้ผู้ถูกกระทำได้รับความกระทบกระเทือนด้านจิตใจ หรือเสียสิทธิเสรีภาพ ได้แก่ การทอดทิ้ง การดูถูกเหยียดหยาม หรือดูต่ำ และการกักขังหน่วงเหนี่ยว

๔.๓ การกระทำรุนแรงทางเพศ หมายถึง การกระทำที่มีผลให้ผู้ถูกกระทำได้รับความกระทบกระเทือน หรือเสียหายเกี่ยวกับเรื่องเพศ ได้แก่ การถูกข่มขืน กระทำชำเรา การถูกกลั่นแกล้ง อนาจาร และการถูกบังคับค้าประเวณี

๔.๔ การทอดทิ้ง (Neglect) หมายถึง การไม่ได้รับการดูแลเอาใจใส่ และคุ้มครองเด็กอย่างเหมาะสมเพียงพอ ซึ่งผู้ปกครองต้องไม่กระทำการดังนี้

๑) ทอดทิ้งไว้ในสถานรับเลี้ยงเด็กหรือสถานพยาบาลหรือไว้กับบุคคลรับจ้างเลี้ยงเด็กหรือทิ้งไว้ในที่สาธารณะ

๒) ละทิ้งเด็กโดยไม่จัดให้มีการป้องกันดูแลสวัสดิภาพหรือให้การเลี้ยงดูที่เหมาะสม

๓) จงใจหรือละเลย ไม่ให้สิ่งจำเป็นแก่การดำรงชีพหรือสุขอนามัย จนน่าจะเกิดอันตรายแก่ร่างกาย

หรือจิตใจของเด็ก

๔) ปฏิบัติต่อเด็กในลักษณะที่เป็นการขัดขวาง การเจริญเติบโตหรือพัฒนาการของเด็ก

๕) ปฏิบัติต่อเด็กในลักษณะการเลี้ยงดูโดยมิชอบ (ตามมาตราฐานขั้นต่ำในการอุปการะเลี้ยงดูอบรมสั่งสอน และพัฒนาเด็กที่อยู่ในความปกครองดูแล พ.ศ. ๒๕๔๙)

๕. แบบบันทึกผู้ใช้บริการศูนย์พิทักษ์สิทธิเด็กและสตรี โรงพยาบาลราชพิพัฒน์ สำนักงานการแพทย์ กรุงเทพมหานคร

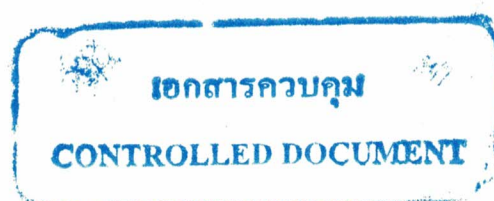

แนวทางการดำเนินการผู้ป่วยศูนย์พิทักษ์สิทธิเด็กและสตรีทั่วไป

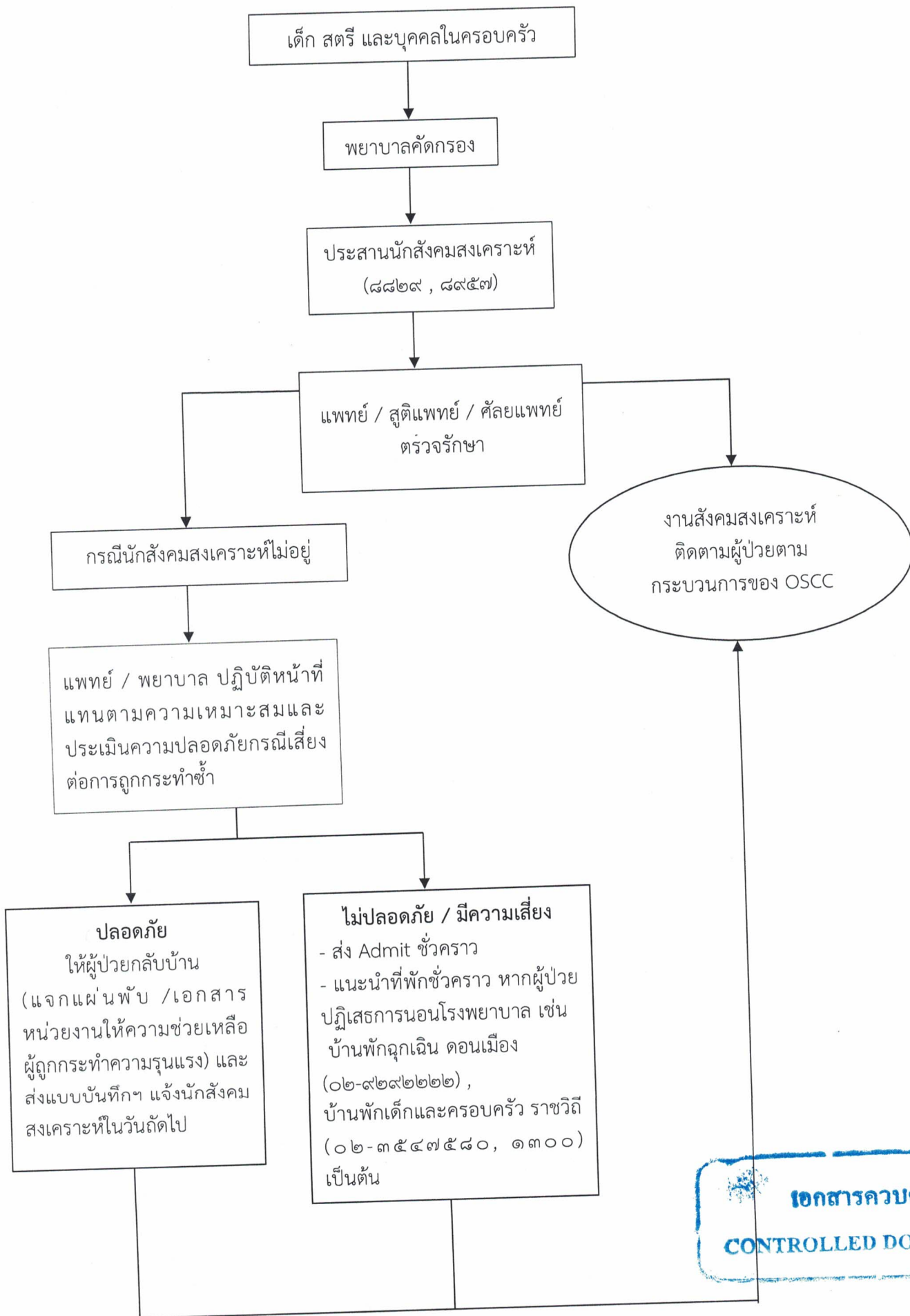

เอกสารควบคุม
CONTROLLED DOCUMENT

ขั้นตอนการดำเนินงานของศูนย์พิทักษ์สิทธิเด็กและสตรี กรณีถูกกระทำความรุนแรงในครอบครัว โรงพยาบาลราชพิพัฒน์

เด็ก สตรี และบุคคลในครอบครัว ที่ถูกกระทำความรุนแรงในครอบครัว

ห้องบัตร

ห้องตรวจอุบัติเหตุ ฉุกเฉิน

พยาบาล

- ชักประวัติและบันทึกข้อมูลลงในแบบบันทึกข้อมูลศูนย์ฯ ส่วนที่ ๑
- ลงบันทึกเลขคดี
- เตรียมผู้ป่วยเพื่อการตรวจรักษา
- ประสานศูนย์ OSCC (๘๘๒๙, ๘๘๓๐)
- ** กรณีนักสังคมสงเคราะห์ที่ไม่อยู่พยาบาลปฏิบัติหน้าที่แทนตามความเหมาะสม (ตาม Flow ขั้นตอนการปฏิบัติงานผู้ป่วยศูนย์พิทักษ์สิทธิเด็กและสตรี)

นักสังคมสงเคราะห์ ศูนย์พิทักษ์สิทธิเด็กและสตรี (๘๘๒๙, ๘๘๕๗)

- ประเมินสภาพปัญหา ด้านจิตใจ สังคม และบันทึกข้อมูลลงในแบบบันทึกข้อมูลศูนย์ฯ ส่วนที่ ๔
- ให้การช่วยเหลือตามสภาพปัญหา
- แจ้งสิทธิตามกฎหมาย
- ติดตามญาติ กรณีผู้ป่วยไร้ญาติ
- ประสานส่งต่อหน่วยงานที่เกี่ยวข้อง
- กรณีผู้ป่วยมีความเสี่ยงต่อการถูกกระทำซ้ำ ส่ง Admit ชั่วคราว / เยี่ยมบ้านเพื่อเตรียมความพร้อมก่อนกลับ หรือจัดหาที่พักชั่วคราว

จิตแพทย์ / นักจิตวิทยา (๘๙๑๓)

- กรณีผู้ป่วยมีปัญหาด้านจิตใจ
- นัดส่งพบจิตแพทย์ / นักจิตวิทยา
- บันทึกข้อมูลลงในแบบบันทึกข้อมูลศูนย์ฯ ส่วนที่ ๓

นัดพบแพทย์นิติเวช

หน่วยงานที่เกี่ยวข้อง

- บ้านพักเด็กและครอบครัว ราชวิถี ๐๒-๓๕๔๗๕๘๐ หรือ ๑๓๐๐
- บ้านพักฉุกเฉิน ดอนเมือง ๐๒-๒๙๒๒๒๒๒
- สถานีตำรวจหลักสอง ๐๒-๕๒๑๗๙๒๖-๗

แพทย์ห้องอุบัติเหตุ-ฉุกเฉิน/สูติแพทย์/ศัลยแพทย์

- ตรวจร่างกาย ให้การรักษา
- บันทึกข้อมูลลงในแบบบันทึกข้อมูลศูนย์ฯ ส่วนที่ ๒

กลับบ้าน

ติดตามและประเมินผล
ติดตามทางโทรศัพท์ / เยี่ยมบ้านในรายที่มีความเสี่ยง



ขั้นตอนการดำเนินงานของศูนย์พิทักษ์สิทธิเด็กและสตรี กรณีถูกล่วงละเมิดทางเพศ โรงพยาบาลราชพิพัฒน์

เด็ก สตรี และบุคคลในครอบครัว ถูกล่วงละเมิดทางเพศ

ห้องบัตร

ห้องตรวจอุบัติเหตุ ฉุกเฉิน

แพทย์

แพทย์ห้องฉุกเฉิน

- ตรวจร่างกายและบันทึกข้อมูลศูนย์ฯ ส่วนที่ ๒
 - ตรวจในช่องปาก เก็บ Specimens : Sperm , Acid Phosphatas
- สูติแพทย์
- ตรวจภายในเก็บ Specimens Rape Case : Gram's stain, culture, Sperm ,Acid Phosphatase และอื่นๆ ที่จำเป็น
 - ฉေးเลือด HIV และฟังผลภายใน ๑ วัน, VDRL HbsAg และนัดตรวจอีก ๑ เดือน
 - ให้อาบบกกันโรคติดต่อทางเพศสัมพันธ์
 - ให้อาบบกกันการตั้งครรภ์ Madonna (Levonorgestrel ๐.๗๕ mg) ๑ เม็ด ๒ ครั้ง ห่างกัน ๑๒ ชั่วโมง เริ่มเม็ดแรกภายใน ๒๔ - ๗๒ ชั่วโมงหลังมีเพศสัมพันธ์

- ตรวจ UPT ทุกรายตรวจ urine amphetamine ทุกราย ถ้าเกิดเหตุไม่เกิน ๗ วันตรวจ Blood alcohol level ถ้าเกิดเหตุไม่เกิน ๒๔ ชั่วโมง
- ให้อาบบกกันการติดเชื้อเอชไอวี (PEP) และนัดติดตามอาการ ๑ สัปดาห์

ศัลยแพทย์

- proctoscope ตรวจดูรอยฉีกขาด เก็บ Specimens : Sperm , Acid Phosphatase
- กรณีผู้ป่วยถูกล่วงละเมิดทางเพศ มารับบริการในโรงพยาบาลหลังจากถูกกระทำ เกิน ๗๒ ชั่วโมง แพทย์จะพิจารณาให้การรักษาและจ่ายยาตามความเหมาะสม

นักสังคมสงเคราะห์
ศูนย์พิทักษ์สิทธิเด็กและสตรี

- (๘๘๒๙,๘๙๕๗)
- ประเมินสภาพปัญหา ด้านจิตใจ สังคม และบันทึกข้อมูลลงในแบบบันทึกข้อมูลศูนย์ฯ ส่วนที่ ๔
- ให้การช่วยเหลือตามสภาพปัญหา
- แจ้งสิทธิตามกฎหมาย
- ติดตามญาติ กรณีผู้ป่วยไร้ญาติ
- ประสานส่งต่อหน่วยงานที่เกี่ยวข้อง
- กรณีผู้ป่วยมีความเสี่ยงต่อการถูกกระทำซ้ำ ส่ง Admit ชั่วคราว/เยี่ยมบ้านเพื่อเตรียมความพร้อมก่อนกลับบ้านหรือจัดหาที่พักชั่วคราว

พยาบาล

- ชักประวัติและบันทึกข้อมูลลงในแบบบันทึกข้อมูลศูนย์ฯ ส่วนที่ ๑
- ลงบันทึกเลขคดี
- เตรียมผู้ป่วยเพื่อการตรวจรักษา
- ประสานศูนย์ OSCC (๘๘๒๙,๘๘๓๐)
- ** กรณีนักสังคมสงเคราะห์ไม่อยู่ พยาบาลปฏิบัติหน้าที่แทนตามความเหมาะสม (ตาม Flow

หน่วยงานที่เกี่ยวข้อง

- บ้านพักเด็กและครอบครัว ราชวิถี ๐๒-๓๕๔๗๕๘๐ หรือ ๑๓๐๐
- บ้านพักฉุกเฉิน ดอนเมือง ๐๒-๒๙๒๒๒๒๒
- สถานีตำรวจฯหลักสอง ๐๒-๔๒๑๗๙๒๖-๗
- ฯลฯ

กลับบ้าน

จิตแพทย์ / นักจิตวิทยา

- กรณีผู้ป่วยมีปัญหาด้านจิตใจ นัดส่งพบจิตแพทย์ / นักจิตวิทยา
- บันทึกข้อมูลลงในแบบบันทึกข้อมูลศูนย์ฯ ส่วนที่ ๓

ติดตามและประเมินผล

ติดตามทางโทรศัพท์ /เยี่ยมบ้านในรายที่มีความเสี่ยง



แบบบันทึกผู้ใช้บริการศูนย์พิทักษ์สิทธิเด็กและสตรี
โรงพยาบาล..... สำนักงานแพทย์ กรุงเทพมหานคร

 แข็งความ ไม่แข็งแรง

เลขที่คดี..... ชื่อตำรวจ / เจ้าของคดี.....

สถานีตำรวจ..... ประเภทความรุนแรง ร่างกาย จิตใจ เพศ

HN..... AN..... (ว / ด / ป) ที่มาโรงพยาบาล เวลา..... น.

(ว/ด/ป) ที่เกิดเหตุ..... เวลา..... น. สถานที่เกิดเหตุ.....

(ตำบล / อำเภอ / จังหวัด)

๑. พยาบาลเป็นผู้บันทึก

 ER OPD IPD

๑.๑ ชื่อ..... นามสกุล..... อายุ.....ปี การศึกษา..... อาชีพ.....

สถานภาพ.....

ที่อยู่..... โทรศัพท์.....

ภูมิลำเนา..... สิทธิการรักษา..... เลขที่บัตรประชาชน.....

๑.๒ ผู้นำส่ง..... เกี่ยวข้องเป็น..... ที่อยู่.....

..... โทร.....

๑.๓ ชื่อผู้กระทำ (ถ้าทราบ)..... อายุ.....ปี อาชีพ.....

ความเกี่ยวข้องกับผู้ป่วย พ่อ แม่ สามีนี พ่อเลี้ยง/แม่เลี้ยง ญาติ (ระบุ)..... เพื่อน/คนรู้จัก (ระบุ) คนร้าย (ระบุ) อื่นๆ (ระบุ)๑.๔ สาเหตุของการกระทำ เมา เสพสารเสพติด ทะเลาะ หึงหวง อื่น ๆ (ระบุ).....

๑.๕ ลักษณะการกระทำรุนแรง (เช่น ต่อย ตีด้วย ไม้ ยิง ทอดทิ้ง ข่มขืน อนาคต)

อาวุธที่ใช้.....จำนวน.....ครั้ง จำนวนผู้กระทำ.....คน

๑.๖ การประเมินสภาพปัญหาของผู้ป่วย (เช่น ลักษณะการเจ็บป่วย) บาดแผล

.....

.....

๑.๗ การช่วยเหลือผู้ป่วยเบื้องต้น ER OPD IPD

.....

.....

.....

ผู้บันทึก (พยาบาล).....

(.....)

ว / ด / ป



๒. แพทย์ผู้ตรวจทางกายทั่วไป ER OPD IPD OR อื่นๆ
ชื่อ..... นามสกุล..... HN.....

ประวัติ LMP
.....
.....

๒.๑ ผลการตรวจร่างกาย
.....
.....

๒.๓ Investigation การส่งตรวจวันที่
สถานที่ ER OPD ทั่วไป OPD อายุรกรรม OPD กุมารเวชกรรม

๒.๔ Medical Treatment
๒.๖ Consult สูติ - นรีเวช ศัลยกรรม
 เด็ก อายุรกรรม
 จิตเวช อื่น ๆ ระบุ.....

๒.๗ Discharge ทุเลา ไม่สมัครอยู่
 เสียชีวิต ส่งต่อ ระบุ.....

๒.๘ Psychological ประเด็นปัญหาที่พบ
.....
.....

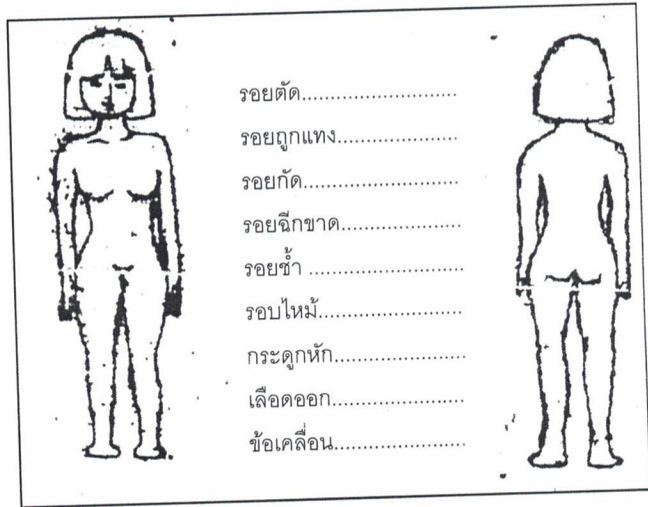

ผู้บันทึก
(.....)
ว / ด / ป

๓. แพทย์เป็นผู้บันทึก สูติ - นรีแพทย์
ชื่อ..... นามสกุล..... HN.....

ประวัติ LMP.....
.....

๓.๒ ผลการตรวจภายในกรณีถูกข่มขืน กระทำซ้ำเรา / อนาคต
.....
.....

ความคิดเห็นของแพทย์
.....
.....



- ๓.๓ Investigation
- | | | |
|--|---|---|
| <input type="checkbox"/> VDRL | <input type="checkbox"/> Pregnancy test | <input type="checkbox"/> Sperm |
| <input type="checkbox"/> HIV Ab | <input type="checkbox"/> CBC | <input type="checkbox"/> Acid phosphatase |
| <input type="checkbox"/> Bone Survey | <input type="checkbox"/> Stool | <input type="checkbox"/> Gram's stain |
| <input type="checkbox"/> culture | <input type="checkbox"/> UPT | <input type="checkbox"/> urine amphetamine |
| <input type="checkbox"/> Blood alcohol level | <input type="checkbox"/> Other | <input type="checkbox"/> อื่น ๆ (ระบุ)..... |

การส่งตรวจวันที่ สถานที่ ER OPD ทั่วไป อื่นๆ (ระบุ).....

๓.๔ Medical Treatment ยาการป้องกันการตั้งครรภ์

- ประเมินเบื้องต้นยาการป้องกันการติดเชื้อเอชไอวี
- TenoEM ๑ tabs OD ร่วมกับ DTG หรือ RPV ๑ tab OD ให้ ๗ วัน แล้วนัด ARV clinic
 - ยา Anti infection

- ๓.๕ Consult
- เด็ก อายุรกรรม
 - จิตเวช อื่น ๆ ระบุ.....

- ๓.๖ Discharge
- ทูเลา ไม่สมัครอยู่ เสียชีวิต
 - ส่งต่อ ระบุ.....

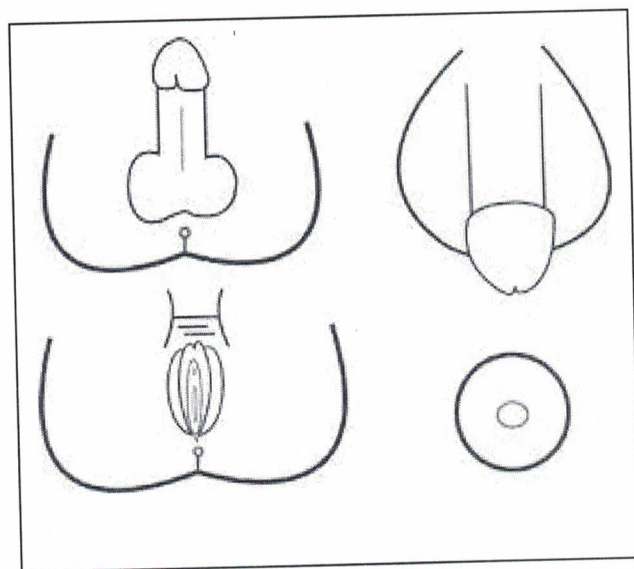

๓.๗ Psychological ประเด็นปัญหาที่พบ.....

ผู้บันทึก
 (.....)
 ว / ด / ป



๔. แพทย์เป็นผู้บันทึก ศัลยแพทย์

ชื่อ.....นามสกุล..... HN.....

๔.๑ ผลการตรวจร่างกาย

๒.๓ Investigation

การส่งตรวจวันที่..... สถานที่ ER OPD กุมารเวชกรรม OPD อายุรกรรม OPD ศัลยกรรม

๒.๔ Treatment.....

๒.๖ Consult สูติ - นรีเวช ศัลยกรรม เด็ก
 อายุรกรรม จิตเวช
 อื่น ๆ ระบุ.....

๒.๗ Discharge ทูเลา ไม่สมัครอยู่
 เสียชีวิต ส่งต่อ ระบุ.....

๒.๘ Psychological ประเด็นปัญหาที่พบ

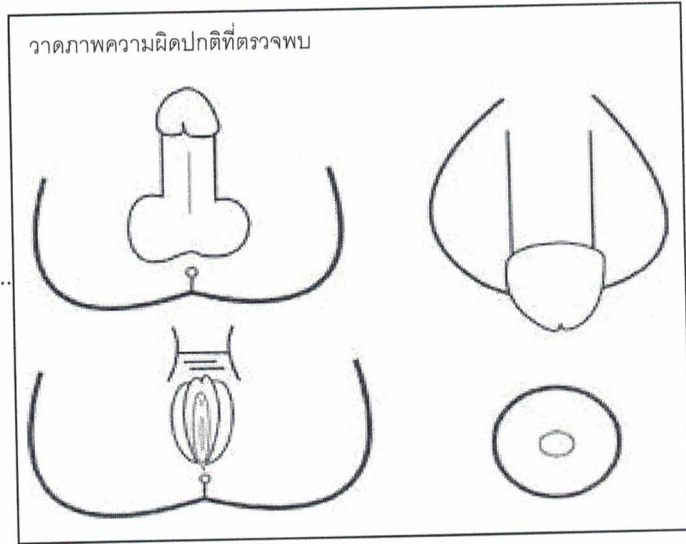

ผู้บันทึก
(.....)
ว / ด / ป

๕. Psychological Record จิตแพทย์ นักจิตวิทยา พยาบาลจิตเวช

ชื่อ.....นามสกุล..... HN.....

๕.๑ ผลการตรวจด้านจิตวิทยา

ด้านสติปัญญา

ด้านบุคลิกภาพ

ด้านอารมณ์และจิตใจ

๕.๒ การช่วยเหลือ Psycho Therapy Counseling Drug อื่น ๆ

ผู้บันทึก
(.....)
ว / ด / ป

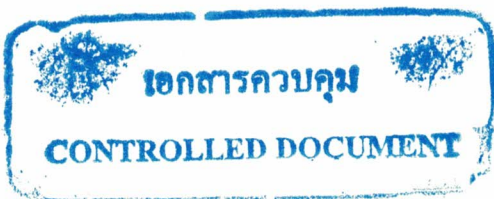

๖. นักสังคมสงเคราะห์ เลขที่ ส.ค.....

ชื่อ..... นามสกุล..... HN.....

๖.๑ ประวัติทางสังคมของผู้ป่วย

.....
.....

๖.๒ ประวัติครอบครัว

.....
.....

๖.๓ สภาพปัญหา

.....
.....

๖.๔ การช่วยเหลือผู้ป่วยและครอบครัว

.....
.....

๖.๕ การประเมินความเสี่ยงต่อการถูกกระทำซ้ำ แนวทางการช่วยเหลือ.....

.....
.....

๖.๖ นัดครั้งต่อไป วันที่..... เพื่อ.....

๖.๗ การติดตามผล / การเยี่ยมบ้าน

.....
.....

๖.๘ การส่งต่อ ด้านกฎหมาย ด้านเศรษฐกิจ อื่น ๆ(ระบุ).....

หน่วยงาน เพื่อ

๖.๙ จำนวนเงินที่ให้การสงเคราะห์ บาท

ผู้บันทึก

(.....)

ว / ด / ป

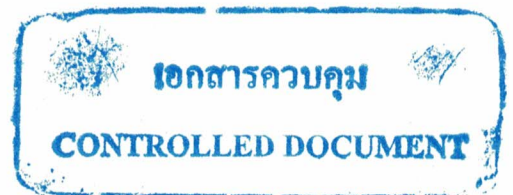

แผนที่ยื่นบ้าน

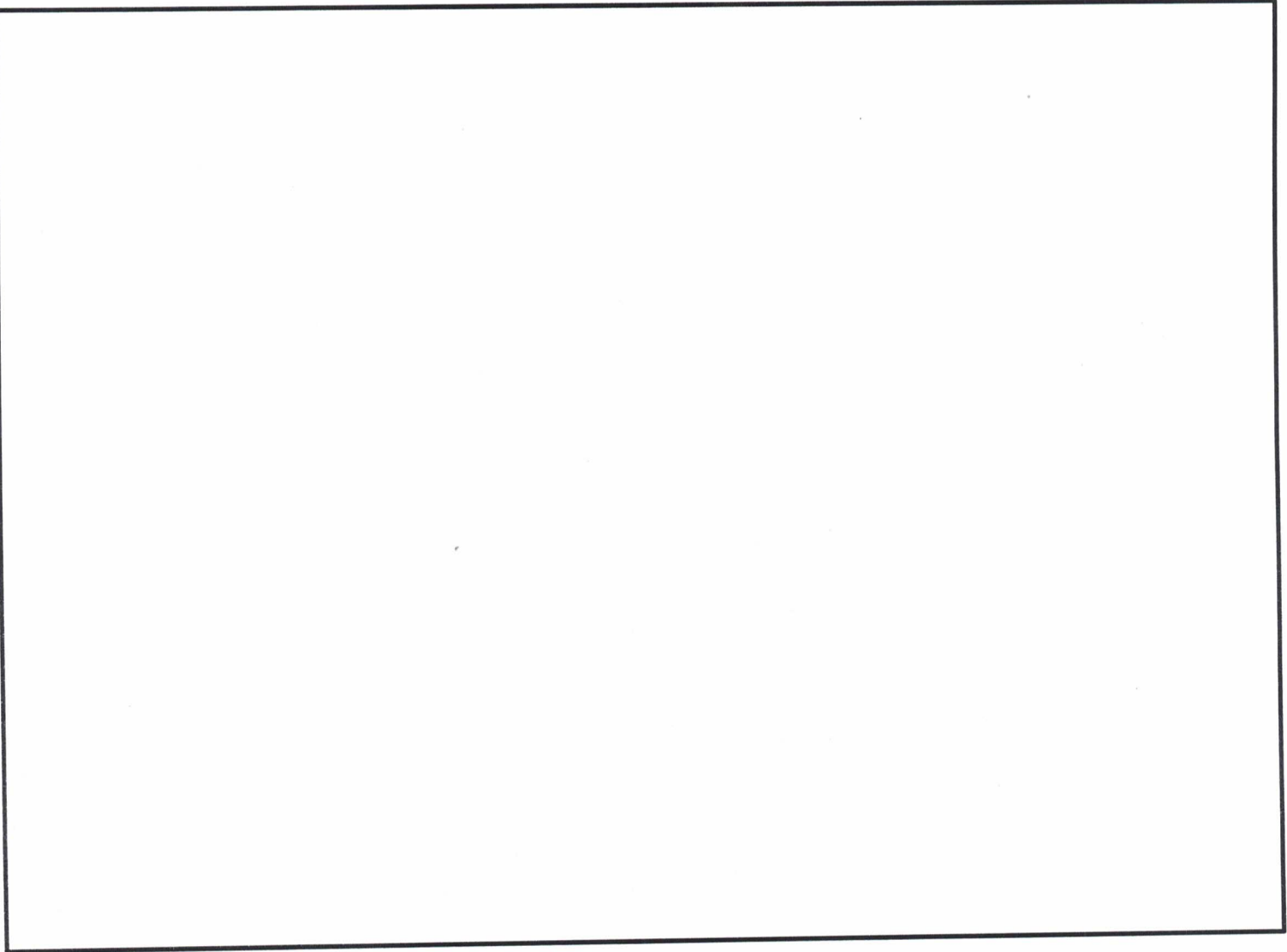

เอกสารควบคุม
CONTROLLED DOCUMENT

