



แผนพัฒนาท้องถิ่น (พ.ศ.2566 – 2570)
เทศบาลตำบลท่าม่วง
อำเภอท่าม่วง จังหวัดกาญจนบุรี



ประกาศเทศบาลตำบลท่าม่วง
เรื่อง แผนพัฒนาท้องถิ่น (พ.ศ. ๒๕๖๖ - ๒๕๗๐)
ของเทศบาลตำบลท่าม่วง

ด้วยเทศบาลตำบลท่าม่วง ได้ดำเนินการจัดทำแผนพัฒนาท้องถิ่น พ.ศ. ๒๕๖๖ - ๒๕๗๐ ของเทศบาลตำบลท่าม่วง เป็นไปตามกระบวนการและขั้นตอนตามระเบียบกระทรวงมหาดไทยว่าด้วยการจัดทำแผนพัฒนาขององค์กรปกครองส่วนท้องถิ่น พ.ศ. ๒๕๔๘ และแก้ไขเพิ่มเติม (ฉบับที่ ๓) พ.ศ. ๒๕๖๑ เพื่อใช้เป็นแนวทางในการพัฒนาท้องถิ่น โดยผ่านการพิจารณาเห็นชอบของคณะกรรมการสนับสนุนการจัดทำแผนพัฒนาเทศบาล ในการประชุมครั้งที่ ๑/๒๕๖๔ เมื่อวันที่ ๑๙ กรกฎาคม พ.ศ. ๒๕๖๔ และการพิจารณาเห็นชอบของคณะกรรมการพัฒนาเทศบาลตำบลท่าม่วง ในการประชุมครั้งที่ ๑/๒๕๖๔ เมื่อวันที่ ๒๗ กรกฎาคม พ.ศ. ๒๕๖๔ เป็นที่เรียบร้อยแล้ว

อาศัยอำนาจตามระเบียบกระทรวงมหาดไทยว่าด้วยการจัดทำแผนพัฒนาขององค์กรปกครองส่วนท้องถิ่น พ.ศ. ๒๕๔๘ และแก้ไขเพิ่มเติม (ฉบับที่ ๓) พ.ศ. ๒๕๖๑ ข้อ ๙ จึงประกาศใช้แผนพัฒนาท้องถิ่น (พ.ศ. ๒๕๖๖ - ๒๕๗๐) ของเทศบาลตำบลท่าม่วง เพื่อใช้เป็นแนวทางในการพัฒนาท้องถิ่นต่อไป

จึงประกาศให้ทราบโดยทั่วกัน

ประกาศ ณ วันที่ ๒๗ กรกฎาคม พ.ศ. ๒๕๖๔

(นายชัยยุทธ วัฒนโน)

นายกเทศมนตรีตำบลท่าม่วง

สารบัญ

	หน้า
ส่วนที่ 1 สภาพทั่วไปและข้อมูลพื้นฐาน	
- ด้านกายภาพ	1
- ด้านการเมือง/การปกครอง	2
- ด้านประชากร	4
- สภาพทางสังคม	4
- ระบบบริการพื้นฐาน	6
- ระบบเศรษฐกิจ	7
- เศรษฐกิจพอเพียงท้องถิ่น	9
- ศาสนา ประเพณี วัฒนธรรม	9
- ทรัพยากรธรรมชาติ	10
<hr/>	
ส่วนที่ 2 ยุทธศาสตร์องค์กรปกครองส่วนท้องถิ่น	
- ความสัมพันธ์ระหว่างแผนพัฒนาระดับมหภาค	1
- แผนพัฒนาเศรษฐกิจและสังคมแห่งชาติ ฉบับที่ 12	8
- แผนพัฒนาภาค/แผนพัฒนากลุ่มจังหวัด/แผนพัฒนาจังหวัด	11
- ยุทธศาสตร์การพัฒนาขององค์กรปกครองส่วนท้องถิ่นในเขตจังหวัด	16
- ยุทธศาสตร์ขององค์กรปกครองส่วนท้องถิ่น	19
- การวิเคราะห์เพื่อพัฒนาท้องถิ่น	26
<hr/>	
ส่วนที่ 3 การนำแผนพัฒนาท้องถิ่นไปสู่การปฏิบัติ	1
- ยุทธศาสตร์การพัฒนาและแผนงาน	
<hr/>	
บัญชีสรุปโครงการพัฒนา (แบบ ผ. 01)	1
<hr/>	
บัญชีสรุปโครงการพัฒนา ที่นำมาจากแผนพัฒนาหมู่บ้าน (แบบ ผ. 01/1)	4
<hr/>	
รายละเอียดโครงการพัฒนา (แบบ ผ. 02)	
- สำนักปลัดเทศบาล	สป.1
- กองคลัง	คลัง 1
- กองการศึกษา	ศษ. 1
- กองช่าง	ช่าง 1
- กองสาธารณสุขและสิ่งแวดล้อม	สธ. 1
- สถานธนานุบาล	สถานฯ 1

สารบัญ (ต่อ)

รายละเอียดโครงการพัฒนาที่นำมาจากแผนพัฒนาหมู่บ้านและแผนชุมชน (แบบ ผ 01/1)	1
โครงการที่เกินศักยภาพขององค์กรปกครองส่วนท้องถิ่น (แบบ ผ 02/2)	1
บัญชีครุภัณฑ์ (แบบ ผ 03)	1
<hr/>	
ส่วนที่ 4 การติดตามและประเมินผล	
- การติดตามและประเมินผลยุทธศาสตร์	1
- การติดตามและประเมินผลโครงการ	6
- สรุปผลการพัฒนาท้องถิ่นในภาพรวม	7
- ข้อเสนอแนะในการจัดทำพัฒนาท้องถิ่นในอนาคต	8

ส่วนที่ 1 สภาพทั่วไปและข้อมูลพื้นฐาน

1. ด้านกายภาพ

1.1 ที่ตั้งของหมู่บ้านหรือชุมชนหรือตำบล

สำนักงานเทศบาลตำบลท่าม่วง ตั้งอยู่เลขที่ 1124/5 หมู่ 4 ตำบลท่าม่วง อำเภอท่าม่วงจังหวัดกาญจนบุรี อยู่ทางทิศตะวันออกเฉียงใต้ของจังหวัดกาญจนบุรี บนเส้นทางหลวงแผ่นดินสายที่ 18ครอบคลุมพื้นที่บางส่วนของอำเภอท่าม่วง ประกอบด้วย หมู่ที่ 1 บ้านวัดศรีโลหะราษฎร์บำรุง หมู่ที่ 2 บ้านท่าม่วง และหมู่ที่ 3 บ้านแขก มีพื้นที่ทั้งสิ้น 4.3 ตารางกิโลเมตร อยู่ห่างจากกรุงเทพมหานครไปทางทิศตะวันตกประมาณ 110กิโลเมตร จังหวัดใกล้เคียง ได้แก่ สุพรรณบุรี ราชบุรี นครปฐม มีเขตการปกครอง ดังนี้

ทิศเหนือ ตั้งแต่หลักเขตที่ 1ซึ่งอยู่ทางทิศใต้ของทางรถไฟสายกาญจนบุรี - ธนบุรีตรงฝั่งตะวันออกของคลองชลประทานจากหลักเขตที่ 1 เลียบทางรถไฟสายกาญจนบุรี - ธนบุรี ไปทางทิศตะวันออกเฉียงใต้ถึงปากตะวันตกของทางเกวียน ซึ่งเป็นเส้นแบ่งเขตตำบลท่าม่วงกับตำบลวังขนายซึ่งเป็นหลักเขตที่ 2

ทิศตะวันออก จากหลักเขตที่ 2 เลียบตามเลขทางเกวียนสายแบ่งเขตตำบลท่าม่วงกับตำบลวังขนายไปทางทิศใต้ถึงปากเหนือของทางเท้า มีแยกออกจากเส้นแบ่งเขตตำบลระยะทางยาว 900เมตร เป็นหลักเขตที่ 3

ทิศใต้ จากหลักเขตที่ 3 เป็นเส้นตรงไปทางทิศตะวันออกเฉียงใต้ผ่านถนนสาย 18 (กาญจนบุรี - บ้านโป่ง) ถึงฝั่งตะวันออกของแม่น้ำแม่กลอง

ทิศตะวันตก จากหลักเขตที่ 4 เลียบตามฝั่งตะวันออกของแม่น้ำแม่กลองไปทางทิศเหนือฝั่งตะวันออกของคลองชลประทาน ไปทางทิศเหนือจนบรรจบกับหลักเขตที่ 1

เทศบาลตำบลท่าม่วง แบ่งเขตการปกครอง ประกอบด้วย 8 ชุมชน ดังนี้

- | | |
|----------------|--------------------|
| - ชุมชนศรีโลหะ | - ชุมชนยางโทนพัฒนา |
| - ชุมชนแสงชูโต | - ชุมชนหนองตาบ่ |
| - ชุมชนริมน้ำ | - ชุมชนเกษตรผล |
| - ชุมชนโรงเจ | - ชุมชนบ้านแขก |

1.2 ลักษณะภูมิประเทศ

ลักษณะภูมิประเทศโดยทั่วไปของเทศบาลตำบลท่าม่วงเป็นที่ราบลุ่ม พื้นที่ส่วนใหญ่เป็นที่อยู่อาศัยและเป็นพื้นที่พาณิชยกรรมบางส่วนเป็นพื้นที่เกษตรกรรมใช้ในปลูกพืชและปศุสัตว์ ฯลฯ

1.3 ลักษณะภูมิอากาศ

ฤดูร้อน ระหว่าง กลางเดือนกุมภาพันธ์ถึงกลางเดือนพฤษภาคม มีลมฝ่ายใต้พัดมาปกคลุม ทำให้มีอากาศร้อนอบอ้าวทั่วไป โดยมีอากาศร้อนจัดอยู่ในเดือนเมษายน

ฤดูฝน ระหว่างกลางเดือนพฤษภาคม ถึงเดือนพฤศจิกายน ในระยะนี้เป็นช่วงที่ลมมรสุมตะวันตกเฉียงใต้พัดปกคลุม ทำให้มีฝนตกชุกโดยตกชุกที่สุดในเดือนกันยายน

ฤดูหนาว ระหว่างเดือนพฤศจิกายนถึงกลางเดือนกุมภาพันธ์ โดยในช่วงนี้ ความกดอากาศสูงจากประเทศจีนและลมมรสุมตะวันออกเฉียงเหนือพัดปกคลุม ทำให้อากาศหนาวเย็นและความแห้งแล้งแผ่ปกคลุม

1.4 ลักษณะของดิน

ลักษณะดินโดยทั่วไปเป็นดินร่วนปนทราย ประมาณ 75% ดินลูกรังประมาณ 15 % ลักษณะดินในพื้นที่เป็นดินเหนียวประมาณ 10 %

1.5 ลักษณะของแหล่งน้ำ

มีแหล่งน้ำที่ใช้สำหรับ อุปโภค-บริโภค จำนวน 5 แห่ง แหล่งน้ำทั้ง 5 แห่งเคยเป็นแหล่งน้ำที่เกิดขึ้นตามธรรมชาติและเทศบาลได้ดำเนินการปรับปรุงก่อสร้างขึ้นใหม่เพื่อเพียงพอกับการอุปโภคและบริโภคของประชาชน ดังนี้

ลำห้วย	-	แห่ง	สระน้ำ	-	แห่ง
หนองน้ำ	-	แห่ง	บ่อน้ำตื้น	-	แห่ง
ลำคลอง	1	แห่ง	บ่อบาดาล	1	แห่ง
บึง	-	แห่ง	อ่างเก็บน้ำ	-	แห่ง
แม่น้ำ	1	แห่ง	ฝาย	-	แห่ง
อื่นๆ (ระบุ)	-	แห่ง	เหมือง	-	แห่ง

1.6 ลักษณะของไม้และป่าไม้

ในเขตเทศบาลไม่มีป่าไม้ แต่มีต้นไม้ที่ชาวบ้านปลูกลักษณะของไม้เป็นไม้ยืนต้นผลัดใบ

2. ด้านการเมือง/การปกครอง

2.1 เขตการปกครอง

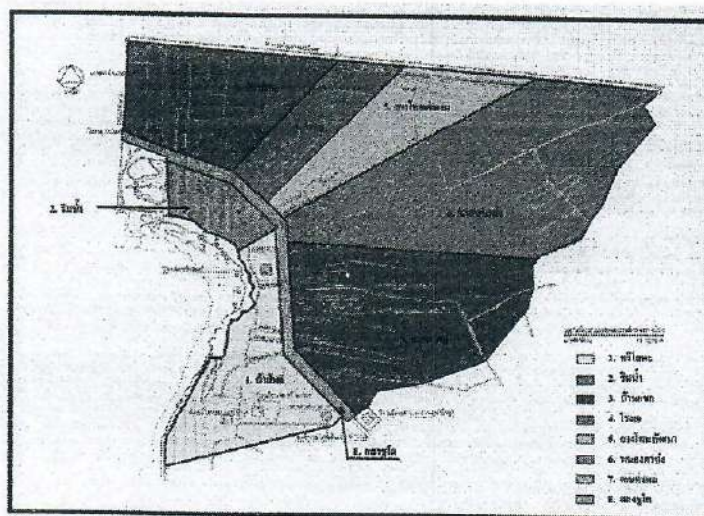

ส่วนที่ 1 สภาพทั่วไปและข้อมูลพื้นฐาน

2.2 การเลือกตั้ง

เทศบาลตำบลท่าม่วง แบ่งเขตการเลือกตั้งเป็น 2 เขต มีสมาชิกสภาเขตละ 6 คน รวมทั้ง 2 เขต มีจำนวนสมาชิกสภาทั้งสิ้น 12 คน ซึ่งแบ่งได้ ดังนี้

- เขตเลือกตั้งที่ 1 เริ่มต้นจากหลักเขตที่ 1 เลี้ยวทางรถไฟสายตะวันตก (ธนบุรี - น้ำตก) ไปทางทิศตะวันออกตามแนวเขตเทศบาลจนถึงหลักเขตที่ 2 เลี้ยวขวาไปทางทิศใต้ข้ามหลวงแผ่นดินสาย 323 (แสงชูโตสายใหม่) จนถึงถนนเทศบาลซอย 25 เลี้ยวขวาไปตามถนนเทศบาลซอย 25 ระยะทาง 1,200 เมตร เลี้ยวขวาทางทิศเหนือระยะทาง 200 เมตร จรดถนนเทศบาลซอย 21 เลี้ยวขวาไปตามซอยเทศบาล 21 จนถึงทางหลวงแผ่นดินหมายเลข 323 (แสงชูโตสายเก่า) เลี้ยวขวาไปตามทางหลวงแผ่นดินหมายเลข 323 (แสงชูโตสายเก่า) จนถึงถนนเทศบาลซอย 12 เลี้ยวไปตามถนนเทศบาลซอย 12 จนถึงริมแม่น้ำแม่กลองสายเก่า เลี้ยวขวาเลี้ยวริมแม่น้ำแม่กลองสายเก่า ไปทางทิศตะวันตกตามแนวเขตเทศบาลจรดหลักเขตที่ 5 ขึ้นไปทางทิศเหนือตามแนวเขตเทศบาลจรดหลักเขตที่ 1

- เขตเลือกตั้งที่ 2 เริ่มจากหลักเขตที่ 4 เลี้ยวแม่น้ำแม่กลอง (สายเก่า) ขึ้นไปทางทิศเหนือถึงถนนเทศบาลซอย 12 เลี้ยวขวามาตามถนนเทศบาลซอย 12 จนถึงทางหลวงแผ่นดินหมายเลข 323 (แสงชูโตสายเก่า) เลี้ยวขวาไปทางทิศใต้ตามแนวทางหลวงแผ่นดินหมายเลข 323 (แสงชูโตสายเก่า) ไปจนถึงถนนเทศบาลซอย 21 เลี้ยวซ้ายไปตามถนนเทศบาลซอย 21 ระยะทาง 860 เมตร เลี้ยวขวาไปทางทิศใต้ระยะทาง 200 เมตร จรดถนนเทศบาลซอย 25 เลี้ยวซ้ายไปตามถนนเทศบาลซอย 25 จนถึงซอย 25/8 แล้วเลี้ยวขวาไปตามถนนซอยเทศบาล 25/8 ตามเส้นแบ่งเขตเทศบาลตำบลท่าม่วงกับองค์การบริหารส่วนตำบลวังขนายจนถึงหลักเขตที่ 3 จากหลักเขตที่ 3 ตามแนวเขตเทศบาลตำบลท่าม่วงจรดหลักเขตที่ 4

ประชาชนในเขตเทศบาลตำบลท่าม่วงส่วนใหญ่ร่วมกิจกรรมทางการเมืองเสมอมาและประชาชนในเขตเทศบาลยังมีส่วนร่วมในการบริหารงาน การช่วยเหลืองานเทศบาล เสนอแนะในกิจกรรมของเทศบาลในการดำเนินงานต่างๆ เช่น การประชุมประชาคมในการจัดแผนพัฒนาเทศบาลประชุมประชาคมแก้ไขปัญหาความยากจน ฯลฯ

จำนวนผู้มีสิทธิเลือกตั้ง (ข้อมูลเมื่อวันที่ 28 มีนาคม พ.ศ. 2564)

- จำนวนผู้มีสิทธิเลือกตั้งนายกเทศมนตรี 7,974 คน
- จำนวนผู้มีสิทธิเลือกตั้งสมาชิกสภาเทศบาล 7,974 คน

จำนวนผู้มาใช้สิทธิเลือกตั้ง ครั้งล่าสุด (พ.ศ. 2564)

- จำนวนผู้มาใช้สิทธิเลือกตั้งนายกเทศมนตรี 5,551 คน จากผู้มีสิทธิเลือกตั้งทั้งสิ้น 7,974 คน คิดเป็นร้อยละ 69.61
- จำนวนผู้มาใช้สิทธิเลือกตั้งสมาชิกสภาเทศบาล 5,533 คน จากผู้มีสิทธิเลือกตั้งทั้งสิ้น 7,974 คน คิดเป็นร้อยละ 69.39

3. ประชากร

3.1 ข้อมูลเกี่ยวกับจำนวนประชากร

จำนวนบ้านทั้งหมด ในเขตพื้นที่รับผิดชอบ 5,514 หลังคาเรือน

- มีประชากรทั้งหมด 9,875 คน แบ่งเป็น

ชาย 4,570 คน หญิง 5,305 คน

- ความหนาแน่นของประชากร 2,297 คน / ตารางกิโลเมตร

3.2 ช่วงอายุและจำนวนประชากร

เทศบาลตำบลท่าม่วง อำเภอท่าม่วง จังหวัดกาญจนบุรี

	ชาย	หญิง	รวม	หมายเหตุ
จำนวนประชากรเยาวชน	910	891	1,801	อายุต่ำกว่า 18 ปี
จำนวนประชากร	2,616	2,974	5,590	อายุ 18 - 60 ปี
จำนวนประชากรผู้สูงอายุ	1,044	1,440	2,484	อายุมากกว่า 60 ปี
รวม	4,570	5,305	9,875	

4. สภาพทางสังคม

4.1 การศึกษา

การศึกษาระดับก่อนวัยเรียน 2 แห่ง ได้แก่ ศูนย์พัฒนาเด็กเล็กวัดศรีโลหะราษฎร์บำรุง , ศูนย์พัฒนาเด็กเล็กเทศบาลเทศบาลตำบลท่าม่วง

การศึกษาระดับประถมศึกษา 4 แห่ง ได้แก่ โรงเรียนยูงเดี่ยวเซียะเสี้ยว , โรงเรียนอานวยวิทยกาญจนบุรี , โรงเรียนวีรศิลป์ , โรงเรียนวัดศรีโลหะราษฎร์บำรุง

4.2 สาธารณสุข

จากการสำรวจข้อมูลพื้นฐานพบว่า ประชาชนส่วนมากมีสุขภาพที่ดี มีการคัดกรองสุขภาพให้กับประชาชนกลุ่มเสี่ยง โรคที่มักเกิดแก่ประชากรในชุมชน เช่นกัน ได้แก่ โรคความดัน เบาหวาน โรคเอดส์ โรคไข้เลือดออก มือ-ปาก-เท้าในเด็ก และโรคอื่นๆ อีกมาก มีสถิติเข้ารับการรักษาพยาบาล ปัญหาคือประชาชนบางรายไม่ยอมไปคัดกรองหรือตรวจสุขภาพประจำปี การแก้ไข ปัญหา คือ เทศบาลและหน่วยงานสาธารณสุข โรงพยาบาล ได้จัดกิจกรรมร่วมมือกันรณรงค์ให้ชุมชนเห็นความสำคัญในเรื่องนี้ซึ่งก็ได้ผลในระดับหนึ่ง ประชาชนให้ความร่วมมือเป็นอย่างดี แต่ต้องเป็นการดำเนินการอย่างต่อเนื่องเป็นประจำทุกปี จากการสำรวจข้อมูลพื้นฐาน บางครัวเรือนไม่ได้กินอาหารที่ถูกสุขลักษณะ การใช้ยาเพื่อบำบัดอาการเจ็บป่วยที่ไม่เหมาะสม การออกกำลังกายยังไม่สม่ำเสมอ และประชากรส่วนมากไม่ได้รับการตรวจสุขภาพ ปัญหาเหล่านี้เทศบาลพยายามอย่างยิ่งที่จะแก้ไข โดยร่วมมือกับโรงพยาบาล สาธารณสุข จัดกิจกรรมเพื่อแก้ไขปัญหา

หน่วยงานด้านสาธารณสุข

- โรงพยาบาลในเขตพื้นที่ สังกัดกระทรวงสาธารณสุข จำนวน 1 แห่ง
คือ โรงพยาบาลสมเด็จพระสังฆราช องค์ที่ 19
- ศูนย์บริการสาธารณสุข จำนวน - แห่ง
- คลินิกเอกชน จำนวน 14 แห่ง

4.3 อาชญากรรม

เทศบาลไม่มีเหตุอาชญากรรมเกิดขึ้น แต่มีเหตุการณ์ลักขโมยทรัพย์สินประชาชนและทำลายทรัพย์สินของราชการ ซึ่งเทศบาลก็ได้ดำเนินการป้องกันการเกิดเหตุดังกล่าว จากการสำรวจข้อมูลพื้นฐานพบว่า ส่วนมากครัวเรือนมีการป้องกันอุบัติภัยอย่างถูกวิธี มีความปลอดภัยในชีวิตและทรัพย์สิน ปัญหาคือจากข้อมูลที่สำรวจพบว่ามีบางครัวเรือน ที่ไม่มีการป้องกันอุบัติเหตุ อาชญากรรมวิธีการแก้ปัญหาของเทศบาลที่สามารถดำเนินการได้ตามอำนาจหน้าที่และงบประมาณที่มีอยู่อย่างจำกัด คือการติดตั้งกล้องวงจรปิดในจุดที่เป็นที่สาธารณะ ติดตั้งสัญญาณไฟกระพริบทางร่วมทางแยก ก่อสร้างหอนาฬิกาบอกเวลาและลูกศรบอกทาง รวมทั้งได้ตั้งจุดตรวจ จุดสกัด จุดบริการ ในช่วงเทศกาลที่มีวันหยุดหลายวันเพื่ออำนวยความสะดวกให้กับประชาชน

4.4 ยาเสพติด

ปัญหายาเสพติดในชุมชนของเทศบาล จากการที่ทางสถานีตำรวจภูธรท่าม่วงได้แจ้งให้กับเทศบาลทราบนั้น พบว่าในเขตเทศบาลมีผู้ที่ติดยาเสพติดแต่เมื่อเทียบกับพื้นที่อื่นถือว่าน้อยและยังพบผู้ค้ารายย่อย เหตุผลก็เนื่องมาจากว่าได้รับความร่วมมือกับทางผู้นำ ประชาชน หน่วยงานของเทศบาลที่ช่วยสอดส่องดูแลอยู่เป็นประจำ การแก้ไขปัญหาของเทศบาลสามารถทำได้เฉพาะตามอำนาจหน้าที่เท่านั้น เช่น การณรงค์ การประชาสัมพันธ์ การแจ้งเบาะแส การฝึกอบรมให้ความรู้ ถ้านอกเหนือจากอำนาจหน้าที่ ก็เป็นเรื่องของอำเภอหรือตำรวจแล้วแต่กรณี ทั้งนี้ เทศบาลก็ได้ให้ความร่วมมือมาโดยตลอด

4.5 การสังคมสงเคราะห์

1. ดำเนินการจ่ายเบี้ยยังชีพให้กับผู้สูงอายุ ผู้พิการ และผู้ป่วยเอดส์
2. รับลงทะเบียนและประสานโครงการเงินอุดหนุนเพื่อการเลี้ยงดูเด็กแรกเกิด
3. ประสานการทำบัตรผู้พิการ
4. ตั้งโครงการการจ้างนักเรียน/นักศึกษาทำงานช่วงปิดภาคเรียน
5. ตั้งโครงการช่วยเหลือผู้ยากจน ยากไร้ รายได้น้อย และผู้ด้อยโอกาสไร้ที่พึ่ง

4.6 การป้องกันและบรรเทาสาธารณภัย

เทศบาลตำบลท่าม่วงมีบุคลากร เครื่องมือ/อุปกรณ์ที่ใช้ในการป้องกันและบรรเทาสาธารณภัย ดังนี้

1. เครื่องมือ/อุปกรณ์ในการปฏิบัติงาน

- รถยนต์ดับเพลิง จำนวน 1 คัน (บรรจุน้ำได้ 4,000 ลิตรและโฟม 200 ลิตร)

- รถยนต์บรรทุกน้ำอเนกประสงค์ จำนวน 1 คัน (ขนาดบรรทุกน้ำ 12,000 ลิตร)
- รถยนต์ตรวจการณ์ จำนวน 3 คัน

2. บุคลากรในการปฏิบัติงาน

- พนักงานดับเพลิง จำนวน 14 คน
- อาสาสมัครป้องกันภัยฝ่ายพลเรือน (อปพร.) จำนวน 200 คน

3. การฝึกซ้อมบรรเทาสาธารณภัยปีที่ผ่านมา อย่างน้อยปีละ 1 ครั้ง

ที่มา : งานป้องกันและบรรเทาสาธารณภัย เทศบาลตำบลท่าม่วง (ข้อมูล ณ เดือนมีนาคม 2564)

งบฯ 2566

5. ระบบบริการพื้นฐาน

5.1 การคมนาคมขนส่ง

• ทางหลวงแผ่นดินหมายเลข 323 ถนนแสงชูโตสายใหม่ (กรุงเทพ-กาญจนบุรี) ผ่านชุมชนบ้านแขก ชุมชนโรงเจ ชุมชนหนองตาบ่ง และชุมชนยางโทน

• ทางหลวงแผ่นดินหมายเลข 323 ถนนแสงชูโตสายเก่า (กรุงเทพ-กาญจนบุรี) ผ่านชุมชนบ้านแขก ชุมชนโรงเจ ชุมชนหนองตาบ่ง ชุมชนริมน้ำ ชุมชนเกษตรผล ชุมชนศรีโลหะ ชุมชนแสงชูโต และชุมชนยางโทน

• ถนนลาดยาง (ซอยเทศบาล 1 - 37)

มีรถยนต์โดยสารประจำทางวิ่งผ่านรับส่งระหว่างตำบลท่าม่วง – อำเภอเมืองกาญจนบุรี จำนวน 4 สายได้แก่

1. รถบัสโดยสารประจำทางปรับอากาศสาย 81 ประเภท 1 , 2 (กาญจนบุรี – กรุงเทพฯ)
2. รถตู้โดยสารประจำทางปรับอากาศสาย 81 ประเภท 1 , 2 (กาญจนบุรี – กรุงเทพฯ)
3. รถสองแถวสายกาญจนบุรี – บ้านโป่ง
4. สายรถเมล์สี่ล้อสายกาญจนบุรี – ราชบุรี

5.2 การไฟฟ้า

การขยายเขตไฟฟ้า ปัจจุบันมีไฟฟ้าใช้ทุกครัวเรือน คิดเป็น 100 เปอร์เซ็นต์ ปัญหาคือ ไฟฟ้าส่องสว่างทางหรือที่สาธารณะยังไม่สามารถดำเนินการครอบคลุมพื้นที่ได้ทั้งหมด เนื่องจากพื้นที่ที่มีความต้องการให้ติดตั้งไฟฟ้าส่องสว่างนั้นยังไม่เป็นที่สาธารณะ เทศบาลจึงไม่สามารถดำเนินการได้ เช่นเดียวกับถนน การแก้ปัญหาคือ ประสานความร่วมมือกันในหลายๆ ฝ่าย เพื่อที่จะทำความเข้าใจกับประชาชนในพื้นที่และวิธีการที่จะดำเนินการแก้ไขแล้ว และได้แจ้งประชาสัมพันธ์ให้ประชาชนได้รับทราบ ชุมชน ปัจจุบันในเขตเทศบาลมีไฟฟ้าใช้ ดังนี้

- (1) ครัวเรือนมีไฟฟ้าใช้ครบทุกครัวเรือน
- (2) ไฟฟ้าสาธารณะ จำนวน 590 จุด ค

5.3 การประปา

การประปา ในเขตเทศบาลเป็นกิจการของการประปาส่วนภูมิภาค สามารถให้บริการได้ครอบคลุมทุกหลังคาเรือน คิดเป็น 100 เปอร์เซ็นต์ และมีน้ำใช้ตลอดทั้งปี

5.4 โทรคมนาคม

เขตเทศบาลให้บริการด้านโทรศัพท์ ดำเนินการโดยองค์การโทรศัพท์แห่งประเทศไทยสำหรับด้านไปรษณีย์ มีที่ทำการไปรษณีย์โทรเลข จำนวน 1 แห่ง ดำเนินการโดยไปรษณีย์อำเภอท่าม่วง

6. ระบบเศรษฐกิจ

6.1 การเกษตร

พื้นที่บางส่วนของชุมชนโรงเจ ชุมชนยางโทน และชุมชนเกษตรผล มีพื้นที่เกษตรกรรมปลูกผักต่างๆ เช่น ผักชี ต้นหอม คื่นช่าย ผักไฮโดรโปนิก ฯลฯ

6.2 การปศุสัตว์

พื้นที่บางส่วนของชุมชนโรงเจ ชุมชนยางโทน และชุมชนศรีโลหะ มีการเลี้ยงสัตว์ต่างๆ เช่น วัว แพะ เป็ด ไก่ ฯลฯ

6.3 การท่องเที่ยว

แหล่งท่องเที่ยวที่สำคัญในเขตเทศบาลมีดังนี้ วัดศรีโลหะราษฎร์บำรุง (อุโบสถที่ภายในทำจากไม้สัก) , โรงเจบ้านเชียงด้ว , มัสยิดดักว้า , โบสถ์แม่พระมหาทุกซ์ , ถนนเรียบริมแม่น้ำแม่กลองสายเก่า , ตลาดนางรอย (ย่านเก่าท่าม่วง) , สวนรุกขชาติเฉลิมพระเกียรติ ร.9 เป็นต้น

6.4 การบริการ

โรงแรม	5	แห่ง
ร้านอาหาร	25	แห่ง
โรงพยาบาล	-	แห่ง
สถานีขนส่ง	-	แห่ง (ท่ารถ 6 แห่ง)

6.5 อุตสาหกรรม

ลักษณะการประกอบอุตสาหกรรมในท้องถิ่นมี 2 ประเภท คือ อุตสาหกรรมขนาดกลางและขนาดเล็ก

โรงงาน 4 แห่ง ได้แก่ โรงงานยาสูบ โรงสีข้าว เป็นต้น

6.6 การพาณิชย์ การบริการ และกลุ่มอาชีพ

ในเขตเทศบาลตำบลท่าม่วงเป็นย่านชุมชน บริเวณใจกลางเมืองส่วนใหญ่จะเป็นศูนย์กลางพาณิชย์กรรม และธุรกิจต่างๆ พื้นที่ที่อยู่ต่อเนื่องจะเป็นบริเวณที่เป็นย่านที่อยู่อาศัยเดิม โดยมีลักษณะทางด้านเศรษฐกิจ ดังนี้

สถานประกอบการเทศบาล

- สถานธนาบาล 1 แห่ง
- โรงฆ่าสัตว์ 1 แห่ง
- ตลาดสดเทศบาล 1 แห่ง

สถานประกอบการพาณิชย์

- ซุปเปอร์มาเก็ต 65 แห่ง
- ธุรกิจอื่นๆ 459 แห่ง
- สถานีบริการน้ำมัน 2 แห่ง
- ธนาคาร 7 แห่ง ได้แก่
 1. ธนาคารไทยพาณิชย์
 2. ธนาคารกรุงไทย
 3. ธนาคารทีเอ็มบีธนชาต
 4. ธนาคารกรุงเทพ
 5. ธนาคารกสิกรไทย
 6. ธนาคารออมสิน
 7. ธนาคารกรุงศรีอยุธยา
 8. ธนาคารเพื่อการเกษตรและสหกรณ์
- สถานที่จำหน่ายอาหารตาม พ.ร.บ.สาธารณสุข 120 แห่ง

อาชีพ

ราษฎรในเขตเทศบาลตำบลท่าม่วง ประกอบอาชีพหลากหลายครอบคลุมทุกอาชีพคือรับจ้างทั่วไปธุรกิจส่วนตัว/ค้าขายรับราชการ/เจ้าหน้าที่ของรัฐ/ พนักงานรัฐวิสาหกิจพนักงานบริษัทและเกษตรกรมีรายได้เฉลี่ยประมาณ 79,946 บาท/คน/ปี

6.7 แรงงาน

อัตราการจ้างงาน พื้นที่ของเทศบาลตำบลท่าม่วงส่วนใหญ่เป็นย่านธุรกิจจึงมีการจ้างแรงงานราษฎรในเขตพื้นที่เทศบาลตำบลท่าม่วงหมุนเวียนทั้งปีและการประกอบอาชีพของประชาชนส่วนใหญ่ประกอบอาชีพรับจ้างทั่วไป

7. เศรษฐกิจพอเพียงท้องถิ่น (ด้านการเกษตรและแหล่งน้ำ)

เทศบาลตำบลท่าม่วงส่วนมาเป็นเขตชุมชนเมือง ซึ่งมีพื้นที่การเกษตรบางส่วน ดังนี้
ชุมชนเกษตรผล ชุมชนยางโตน และชุมชนหนองตาบ่ง

ประเภทของการทำการเกษตร		จำนวน	ผลผลิตเฉลี่ย (กก./ไร่)	ต้นทุนการผลิต เฉลี่ย (บาท/ไร่)	ราคาขายโดย เฉลี่ย (บาท/ไร่)
2.1) ทำนา	<input type="checkbox"/> ในเขตชลประทานครัวเรือนไร่กก./ไร่บาท/ไร่บาท/ไร่
	<input type="checkbox"/> นอกเขตชลประทานครัวเรือนไร่กก./ไร่บาท/ไร่บาท/ไร่
2.2) ทำสวน	สวน.....ครัวเรือนไร่กก./ไร่บาท/ไร่บาท/ไร่
	สวน.....ครัวเรือนไร่กก./ไร่บาท/ไร่บาท/ไร่
	สวน.....ครัวเรือนไร่กก./ไร่บาท/ไร่บาท/ไร่
	สวน.....ครัวเรือนไร่กก./ไร่บาท/ไร่บาท/ไร่
2.3) ทำไร่	<input type="checkbox"/> ไร่อ้อยครัวเรือนไร่กก./ไร่บาท/ไร่บาท/ไร่
	<input type="checkbox"/> ไร่ข้าวโพดครัวเรือนไร่กก./ไร่บาท/ไร่บาท/ไร่
	<input type="checkbox"/> ไร่มันสำปะหลังครัวเรือนไร่กก./ไร่บาท/ไร่บาท/ไร่
	<input checked="" type="checkbox"/> อื่นๆ ผักหอม, ขึ้นฉ่าย,คะน้า,ผักชี ฯลฯ13.ครัวเรือนไร่กก./ไร่บาท/ไร่บาท/ไร่
2.4) อื่นๆ	<input type="checkbox"/> อื่นๆ โปรงระบู่ครัวเรือนไร่กก./ไร่บาท/ไร่บาท/ไร่

แหล่งน้ำอุปโภค บริโภคในเขตเทศบาล มาจาก 2 แหล่ง คือ การประปาส่วนภูมิภาค และแหล่ง
น้ำบาดาล

8. ศาสนา ประเพณี วัฒนธรรม

8.1 การนับถือศาสนา

- ผู้ที่นับถือศาสนาพุทธ ร้อยละ 80 มี วัด 1 แห่ง
- ผู้ที่นับถือศาสนาคริสต์ ร้อยละ 12 มี โบสถ์คริสต์
- ผู้ที่นับถือศาสนาอิสลาม ร้อยละ 8 มี มัสยิด

8.2 ประเพณีและงานประจำปี

- ประเพณีวันขึ้นปีใหม่	ประมาณเดือน มกราคม
- ประเพณีวันสงกรานต์	ประมาณเดือน เมษายน
- ประเพณีลอยกระทง	ประมาณเดือน พฤศจิกายน
- ประเพณีวันเข้าพรรษา ออกพรรษา	ประมาณเดือน กรกฎาคม ตุลาคม พฤศจิกายน
- ประเพณีถือศีลกินเจ	ประมาณเดือน ตุลาคม
- งานทำมางบ้านฉันทิและงาม	ประมาณเดือน พฤศจิกายน ธันวาคม

8.3 ภูมิปัญญาท้องถิ่น ภาษาถิ่น

ภูมิปัญญาท้องถิ่น => ประชาชนในเขตเทศบาลได้อนุรักษ์ภูมิปัญญาท้องถิ่น ได้แก่
วิธีการนวดแผนไทย

ภาษาถิ่น => ส่วนใหญ่พูดภาษาภาคกลาง

8.4 สินค้าพื้นเมืองและของที่ระลึก

ประชาชนในเขตเทศบาลได้ผลิตของใช้พื้นเมืองขึ้นใช้ในครัวเรือนและเหลือเอาไว้จำหน่าย
บ้าง ได้แก่ ขนมส้มปั้นน้ออ่อน , น้ำมันสกัดจากตะไคร้หอมกันยุง , มะตูมเชื่อม ฯลฯ

9. ทรัพยากรธรรมชาติ

9.1 น้ำ ที่ใช้ในการอุปโภค-บริโภค เป็นน้ำที่ได้จากคลองส่งน้ำจากเขื่อนแม่กลอง (อยู่นอก
เขต) ซึ่งมีน้ำอุปโภคที่เพียงพอ

9.2 ป่าไม้ ในเขตเทศบาลไม่มีป่าไม้

9.3 ภูเขา ในเขตเทศบาลไม่มีภูเขา

9.4 คุณภาพของทรัพยากรธรรมชาติ

ในพื้นที่ของเทศบาลส่วนมากเป็นพื้นที่สำหรับเพาะปลูก ที่อยู่อาศัย ร้านค้า สถาน
ประกอบการ ตามลำดับ และมีพื้นที่เพียงเล็กน้อยที่เป็นพื้นที่สาธารณะ ทรัพยากรธรรมชาติในพื้นที่
ก็ได้แก่ ดิน น้ำ ต้นไม้ อากาศที่ไม่มีมลพิษ ปัญหาคือ ปัญหาด้านขยะ เมื่อชุมชนแออัดขยะก็มากขึ้น
การแก้ไขปัญหา เทศบาลได้จัดทำโครงการเพื่อแก้ปัญหาให้กับประชาชนและเป็นไปตามความต้องการ
ของประชาชน เช่น โครงการจัดหาถังขยะรองรับขยะให้ครอบคลุมทั้งพื้นที่ โครงการจ้างเหมากำจัด
ขยะมูลฝอย (ที่บ่อขยะของเทศบาลซึ่งตั้งอยู่ในเขตตำบลวังขนาย) ฯลฯ รวมทั้งปรับปรุงสภาพภูมิทัศน์
ของสวนรุกขชาติเฉลิมพระเกียรติ ร.9 ให้ร่มรื่นสวยงาม ให้สถานที่พักผ่อนหย่อนใจของประชาชน

ส่วนที่ 2 ยุทธศาสตร์การพัฒนองค์กรปกครองส่วนท้องถิ่น

1. ความสัมพันธ์ระหว่างแผนพัฒนาระดับมหภาค

1.1 ยุทธศาสตร์ชาติ 20 ปี

(ประกาศ ณ วันที่ 18 เมษายน 2562)

ยุทธศาสตร์ชาติ ระยะ 20 ปี เป็นยุทธศาสตร์ที่ยึดวัตถุประสงค์หลักแห่งชาติเป็นแม่บทหลัก เพื่อเป็นกรอบการกำหนดนโยบาย ทิศทางการพัฒนา การลงทุนของภาคเอกชนที่สอดคล้องกับเป้าหมายของยุทธศาสตร์ชาติ การบริหารราชการแผ่นดิน การจัดสรรงบประมาณ ฯลฯ ดังนั้น ทิศทางด้าน การป้องกันและปราบปรามการทุจริต การสร้างความโปร่งใสและธรรมาภิบาลในการบริหารราชการแผ่นดินของหน่วยงานภาครัฐ ทุกหน่วยงานจะถูกกำหนดจากยุทธศาสตร์ชาติ (วิสัยทัศน์ประเทศระยะ 20 ปี) และยุทธศาสตร์การพัฒนาระยะ 5 ปี เพื่อให้บรรลุวิสัยทัศน์ “ประเทศไทยมีความมั่นคง มั่งคั่ง ยั่งยืน เป็นประเทศพัฒนาแล้ว ด้วยการพัฒนาตามปรัชญาของเศรษฐกิจพอเพียง” นำไปสู่การพัฒนาให้คนไทยมีความสุขและตอบสนองต่อการบรรลุซึ่งผลประโยชน์แห่งชาติ ในการที่จะพัฒนาคุณภาพชีวิต สร้างรายได้ระดับสูงเป็นประเทศพัฒนาแล้ว และสร้างความสุขของคนไทย สังคมมีความมั่นคง เสมอภาคและเป็นธรรม ประเทศสามารถแข่งขันได้ในระบบเศรษฐกิจโดยมีกรอบยุทธศาสตร์ชาติ ระยะ 20 ปี (พ.ศ. 2561 – 2580) ดังนี้

ยุทธศาสตร์ชาติ : กรอบการพัฒนาระยะยาว

เพื่อให้บรรลุวิสัยทัศน์
“ประเทศไทยมีความมั่นคง มั่งคั่ง ยั่งยืน เป็นประเทศพัฒนาแล้ว
ด้วยการพัฒนาตามปรัชญาของเศรษฐกิจพอเพียง”
นำไปสู่การพัฒนาให้คนไทยมีความสุข
และตอบสนองต่อการบรรลุ
ซึ่งผลประโยชน์แห่งชาติ ในการที่จะพัฒนาคุณภาพชีวิต
สร้างรายได้ระดับสูงเป็นประเทศพัฒนาแล้ว และสร้าง
ความสุขของคนไทย สังคมมีความมั่นคง เสมอภาคและ
เป็นธรรม ประเทศสามารถแข่งขันได้ในระบบเศรษฐกิจ

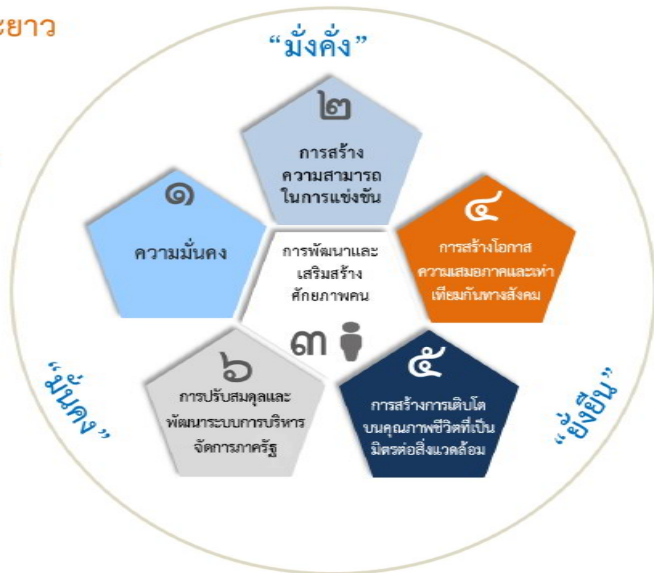

วิสัยทัศน์ “ประเทศไทยมีความมั่นคง มั่งคั่ง ยั่งยืน เป็นประเทศพัฒนาแล้ว ด้วยการพัฒนาตามหลักปรัชญาของเศรษฐกิจพอเพียง” หรือเป็นคติพจน์ประจำชาติว่า “มั่นคง มั่งคั่ง ยั่งยืน”

วิสัยทัศน์ : “ประเทศไทยมีความมั่นคง มั่งคั่ง ยั่งยืน เป็นประเทศพัฒนาแล้ว ด้วยการพัฒนาตามปรัชญาของเศรษฐกิจพอเพียง”



ความมั่นคง

- **การมีความมั่นคงปลอดภัย** จากภัยและการเปลี่ยนแปลงทั้งภายในประเทศ และภายนอกประเทศในทุกระดับ ทั้งระดับประเทศ สังคม ชุมชน ครัวเรือน และปัจเจกบุคคล และ**มีความมั่นคงในทุกมิติ** ทั้งมิติเศรษฐกิจ สังคม สิ่งแวดล้อม และการเมือง
- **ประเทศ** มีความมั่นคงในเอกราชและอธิปไตย มีสถาบันชาติ ศาสนา พระมหากษัตริย์ที่เข้มแข็งเป็นศูนย์กลางและเป็นที่ยึดเหนี่ยวจิตใจของประชาชน ระบบการเมืองที่มั่นคงเป็นปกติที่นำไปสู่การบริหารประเทศที่ต่อเนื่องและโปร่งใสตามหลักธรรมาภิบาล
- **สังคม** มีความปรองดองและความสามัคคี สามารถมีกำลังเพื่อพัฒนาประเทศ **ชุมชน** มีความเข้มแข็ง **ครอบครัว** มีความอบอุ่น
- **ประชาชน** มีความมั่นคงในชีวิต มีงานและรายได้ที่มั่นคงพอเพียงกับการดำรงชีวิต มีที่อยู่อาศัยและความปลอดภัยในชีวิตทรัพย์สิน
- **ฐานทรัพยากรและสิ่งแวดล้อม** มีความมั่นคงของอาหาร พลังงาน และน้ำ



ความมั่งคั่ง

- **ประเทศไทยมีการขยายตัวของเศรษฐกิจอย่างต่อเนื่อง** ยกเว้นปีเป็นประเทศในกลุ่มประเทศรายได้สูง ความเหลื่อมล้ำของการพัฒนาลดลง ประชากรได้รับผลประโยชน์จากการพัฒนาอย่างเท่าเทียมกันมากขึ้น
- **เศรษฐกิจมีความสามารถในการแข่งขันสูง** สามารถสร้างรายได้ทั้งจากภายในและภายนอกประเทศ สร้างฐานเศรษฐกิจและสังคมแห่งอนาคต และเป็นจุดสำคัญของการเชื่อมโยงในภูมิภาคทั้งการคมนาคมขนส่ง การผลิต การค้า การลงทุน และการทำธุรกิจ มีบทบาทสำคัญในระดับภูมิภาคและระดับโลก เกิดสายสัมพันธ์ทางเศรษฐกิจและการค้าอย่างมีพลัง
- **ความสมบูรณ์ในทุนที่จะสามารถสร้างการพัฒนาต่อเนื่อง** ได้แก่ ทุนมนุษย์ ทุนทางปัญญา ทุนทางการเงิน ทุนที่เป็นเครื่องมือเครื่องจักร ทุนทางสังคม และทุนทรัพยากรธรรมชาติและสิ่งแวดล้อม



ความยั่งยืน

- **การพัฒนาที่สามารถสร้างความเจริญ** รายได้ และคุณภาพชีวิตของประชาชนให้เพิ่มขึ้นอย่างต่อเนื่อง ซึ่งเป็นการเจริญเติบโตของเศรษฐกิจที่ไม่ใช้ทรัพยากรธรรมชาติเกินพอดี ไม่สร้างมลภาวะต่อสิ่งแวดล้อมจนเกินความสามารถในการรองรับและเยียวยาของระบบนิเวศน์
- **การผลิตและการบริโภคเป็นมิตรกับสิ่งแวดล้อม** และสอดคล้องกับกฎระเบียบของประชาคมโลกซึ่งเป็นที่ยอมรับร่วมกัน ความอุดมสมบูรณ์ของทรัพยากรธรรมชาติและสิ่งแวดล้อมมีคุณภาพดีขึ้น คนมีความรับผิดชอบต่อสังคม มีความเอื้ออาทร เสียสละเพื่อผลประโยชน์ส่วนรวม
- **มุ่งประโยชน์ส่วนรวมอย่างยั่งยืน** ให้ความสำคัญกับการมีส่วนร่วมของประชาชนทุกภาคส่วน เพื่อการพัฒนาในทุกระดับอย่างสมดุล มีเสถียรภาพ และยั่งยืน
- **ประชาชนทุกภาคส่วนในสังคม** ยึดถือและปฏิบัติตามปรัชญาของเศรษฐกิจพอเพียง

ทั้งนี้วิสัยทัศน์ดังกล่าวจะต้องสนองตอบต่อผลประโยชน์แห่งชาติ อันได้แก่การมีเอกราช อธิปไตย และบูรณภาพแห่งเขตอำนาจรัฐ การดำรงอยู่อย่างมั่นคง ยั่งยืนของสถาบันหลักของชาติ การดำรงอยู่อย่างมั่นคงของชาติและประชาชนจากภัยคุกคามทุกรูปแบบ การอยู่ร่วมกันในชาติอย่างสันติสุขเป็นปึกแผ่นมีความมั่นคงทางสังคมท่ามกลางพหุสังคมและการมีเกียรติและศักดิ์ศรีของความเป็นมนุษย์ ความเจริญเติบโตของชาติความเป็นธรรมและความอยู่ดีมีสุขของประชาชน ความยั่งยืนของฐานทรัพยากรธรรมชาติสิ่งแวดล้อม ความมั่นคงทางพลังงานและอาหาร ความสามารถในการรักษาผลประโยชน์ของชาติภายใต้การเปลี่ยนแปลงของสภาวะแวดล้อมระหว่างประเทศและการอยู่ร่วมกันอย่างสันติ

ในการที่จะบรรลุวิสัยทัศน์และทำให้ประเทศไทยพัฒนาไปสู่อนาคตที่พึงประสงค์นั้น จำเป็นจะต้องมีการวางแผนและกำหนดยุทธศาสตร์การพัฒนาในระยะยาว และกำหนดแนวทางการพัฒนาของทุกภาคส่วนให้ขับเคลื่อนไปในทิศทางเดียวกัน ดังนั้น จึงจำเป็นต้องกำหนดยุทธศาสตร์ชาติในระยะยาว เพื่อถ่ายทอดแนวทางการพัฒนาสู่การปฏิบัติในแต่ละช่วงเวลาอย่างต่อเนื่องและมีการบูรณาการ และสร้างความเข้าใจถึงอนาคตของประเทศไทยร่วมกัน และเกิดการรวมพลังของทุกภาคส่วนในสังคมทั้งประชาชน เอกชน ประชาสังคมในการขับเคลื่อนการพัฒนาเพื่อการสร้างและรักษาไว้ซึ่งผลประโยชน์แห่งชาติและบรรลุวิสัยทัศน์ “ประเทศไทยมีความมั่นคง มั่งคั่ง ยั่งยืนเป็นประเทศพัฒนาแล้ว ด้วยการพัฒนาตามหลักปรัชญาของเศรษฐกิจพอเพียง ”หรือคติพจน์ประจำชาติ “มั่นคง มั่งคั่ง ยั่งยืน”

เพื่อให้ประเทศมีขีดความสามารถในการแข่งขัน มีรายได้สูงอยู่ในกลุ่มประเทศพัฒนาแล้ว คนไทยมีความสุข อยู่ดี กินดี สังคมมีความมั่นคงเสมอภาคและเป็นธรรม ซึ่งยุทธศาสตร์ชาติที่จะใช้เป็นกรอบแนวทางการพัฒนาในระยะ 20 ปี ต่อจากนี้ไป จะประกอบด้วย 6 ยุทธศาสตร์ ได้แก่ (1) ยุทธศาสตร์ด้านความมั่นคง (2) ยุทธศาสตร์ด้านการสร้างความสามารถในการแข่งขัน (3) ยุทธศาสตร์การพัฒนาและเสริมสร้างศักยภาพคน (4) ยุทธศาสตร์ด้านการสร้างโอกาสความเสมอภาคและเท่าเทียมกันทางสังคม (5) ยุทธศาสตร์ด้านการสร้างการเติบโตบนคุณภาพชีวิตที่เป็นมิตรกับสิ่งแวดล้อม และ (6) ยุทธศาสตร์ด้านการปรับสมดุลและพัฒนาระบบการบริหารจัดการภาครัฐ โดยมีสาระสำคัญของแต่ละยุทธศาสตร์ สรุปได้ ดังนี้

1. ยุทธศาสตร์ด้านความมั่นคง มีเป้าหมายทั้งในการสร้างเสถียรภาพภายในประเทศและช่วยลดและป้องกันภัยคุกคามจากภายนอก รวมทั้งสร้างความเชื่อมั่นในกลุ่มประเทศอาเซียนและประชาคมโลกที่มีต่อประเทศไทย กรอบแนวทางที่ต้องให้ความสำคัญ อาทิ

(1) การเสริมสร้างความมั่นคงของสถาบันหลักและการปกครองระบอบประชาธิปไตยอันมีพระมหากษัตริย์ทรงเป็นประมุข

(2) การปฏิรูปกลไกการบริหารประเทศและพัฒนาความมั่นคงทางการเมือง ขจัดคอร์รัปชัน สร้างความเชื่อมั่นในกระบวนการยุติธรรม

(3) การรักษาความมั่นคงภายในและความสงบเรียบร้อยภายใน ตลอดจนการบริหารจัดการความมั่นคงชายแดนและชายฝั่งทะเล

(4) การพัฒนาระบบ กลไก มาตรการและความร่วมมือระหว่างประเทศทุกระดับ และรักษาคุณภาพความสัมพันธ์กับประเทศมหาอำนาจ เพื่อป้องกันและแก้ไขปัญหาความมั่นคงรูปแบบใหม่

(5) การพัฒนาเสริมสร้างศักยภาพการผนึกกำลังป้องกันประเทศ การรักษาความสงบเรียบร้อยภายในประเทศสร้างความร่วมมือกับประเทศเพื่อนบ้านและมิตรประเทศ

(6) การพัฒนาระบบการเตรียมพร้อมแห่งชาติและระบบบริหารจัดการภัยพิบัติ รักษาความมั่นคงของฐานทรัพยากรธรรมชาติ สิ่งแวดล้อม

(7) การปรับกระบวนการทำงานของกลไกที่เกี่ยวข้องจากแนวตั้งสู่แนวนอนมากขึ้น

2. ยุทธศาสตร์ด้านการสร้างความสามารถในการแข่งขัน เพื่อให้ประเทศไทยสามารถพัฒนาไปสู่การเป็นประเทศพัฒนาแล้ว ซึ่งจำเป็นต้องยกระดับผลิตภาพการผลิตและการใช้นวัตกรรมในการเพิ่มความสามารถในการแข่งขันและการพัฒนาอย่างยั่งยืนทั้งในสาขาอุตสาหกรรม เกษตรและบริการ การสร้างความมั่นคงและปลอดภัยด้านอาหาร การเพิ่มขีดความสามารถทางการค้าและการเป็นผู้ประกอบการ รวมทั้งการพัฒนาฐานเศรษฐกิจแห่งอนาคต ทั้งนี้ภายใต้กรอบการปฏิรูปและพัฒนาปัจจัยเชิงยุทธศาสตร์ทุกด้าน อันได้แก่โครงสร้างพื้นฐานและระบบ โลจิสติกส์ วิทยาศาสตร์ เทคโนโลยีและนวัตกรรม การพัฒนาทุนมนุษย์ และการบริหารจัดการทั้งในภาครัฐและภาคธุรกิจเอกชน กรอบแนวทางที่ต้องให้ความสำคัญ อาทิ

(1) การพัฒนาสมรรถนะทางเศรษฐกิจ ได้แก่การรักษาเสถียรภาพเศรษฐกิจและสร้างความเชื่อมั่น การส่งเสริมการค้าและการลงทุนที่อยู่บนการแข่งขันที่เป็นธรรมและรับผิดชอบต่อสังคม ตลอดจนการพัฒนาประเทศสู่ความเป็นชาติการค้าเพื่อให้ได้ประโยชน์จากห่วงโซ่มูลค่าในภูมิภาค และเป็นการยกระดับไปสู่ส่วนบนของห่วงโซ่มูลค่ามากขึ้น

(2) การพัฒนาภาคการผลิตและบริการ บนฐานของการพัฒนานวัตกรรมและมีความเป็นมิตรต่อสิ่งแวดล้อม โดยมีการใช้ดิจิทัลและการค้าที่เข้มข้นเพื่อสร้างมูลค่าเพิ่มและขยายกิจกรรมการผลิตและบริการ โดยมุ่งสู่ความเป็นเลิศในระดับโลกและในระดับภูมิภาคในอุตสาหกรรมหลายสาขา และในภาคบริการที่หลากหลายตามรูปแบบการดำเนินชีวิตและการดำเนินธุรกิจที่เปลี่ยนไป รวมทั้งเป็นแหล่งอาหารคุณภาพ สะอาดและปลอดภัยของโลก

- ภาคเกษตร โดยเสริมสร้างฐานการผลิตให้เข้มแข็งและยั่งยืน เพิ่มขีดความสามารถในการแข่งขันของภาคเกษตรส่งเสริมเกษตรกรรายย่อยให้ปรับตัวสู่การทำเกษตรยั่งยืนที่เป็นมิตรกับสิ่งแวดล้อม และรวมกลุ่มเกษตรกรในการพัฒนาอาชีพที่เข้มแข็ง และการพัฒนาสินค้าเกษตรที่มีศักยภาพและอาหารคุณภาพ สะอาด และปลอดภัย

- ภาคอุตสาหกรรม โดยพัฒนาอุตสาหกรรมศักยภาพ ยกระดับการพัฒนาอุตสาหกรรมปัจจุบันที่มีศักยภาพสูง และพัฒนาอุตสาหกรรมอนาคตที่มีศักยภาพ โดยการใช้ดิจิทัลและการค้าเพิ่มมูลค่าและยกระดับห่วงโซ่มูลค่าในระดับสูงขึ้น

- ภาคบริการ โดยขยายฐานการบริการให้มีความหลากหลาย มีความเป็นเลิศและเป็นมิตรต่อสิ่งแวดล้อม โดยการยกระดับบริการที่เป็นฐานรายได้เดิม เช่น การท่องเที่ยว และพัฒนาให้ประเทศไทยเป็นศูนย์กลางการให้บริการสุขภาพ ธุรกิจบริการด้านการเงินและธุรกิจบริการที่มีศักยภาพอื่นๆ เป็นต้น

(3) การพัฒนาผู้ประกอบการและเศรษฐกิจชุมชน พัฒนาทักษะผู้ประกอบการ ยกระดับผลิตภาพแรงงานและพัฒนาวิสาหกิจขนาดกลางและขนาดย่อม (SMEs) สู่สากล และพัฒนาวิสาหกิจชุมชนและสถาบันเกษตรกร

(4) การพัฒนาพื้นที่เศรษฐกิจพิเศษและเมืองพัฒนาเขตเศรษฐกิจพิเศษชายแดน และพัฒนาระบบเมืองศูนย์กลางความเจริญ จัดระบบผังเมืองที่มีประสิทธิภาพและมีส่วนร่วม มีการจัดการสิ่งแวดล้อมเมือง และโครงสร้างพื้นฐานทางสังคมและเศรษฐกิจที่สอดคล้องกับศักยภาพ

(5) การลงทุนพัฒนาโครงสร้างพื้นฐาน ในด้านการขนส่ง ด้านพลังงาน ระบบเทคโนโลยีสารสนเทศและการสื่อสารและการวิจัยและพัฒนา

(6) การเชื่อมโยงกับภูมิภาคและเศรษฐกิจโลกสร้างความเป็นหุ้นส่วนการพัฒนา กับนานาประเทศ ส่งเสริมความร่วมมือกับนานาชาติในการสร้างความมั่นคงด้านต่างๆ เพิ่มบทบาทของไทยในองค์กรระหว่างประเทศ รวมถึงสร้างองค์ความรู้ด้านการต่างประเทศ

3. ยุทธศาสตร์การพัฒนาและเสริมสร้างศักยภาพคน เพื่อพัฒนาคนและสังคมไทยให้เป็นรากฐานที่แข็งแกร่งของประเทศมีความพร้อมทางกาย ใจ สติปัญญา มีความเป็นสากล มีทักษะการคิดวิเคราะห์อย่างมีเหตุผล มี

ระเบียบวินัย เคารพกฎหมาย มีคุณธรรมจริยธรรม รู้คุณค่าความเป็นไทย มีครอบครัวที่มั่นคง กรอบแนวทางที่ต้องให้ความสำคัญ อาทิ

- (1) การพัฒนาศักยภาพคนตลอดช่วงชีวิตให้สนับสนุนการเจริญเติบโตของประเทศ
- (2) การยกระดับคุณภาพการศึกษาและการเรียนรู้ให้มีคุณภาพ เท่าเทียม และทั่วถึง
- (3) การปลูกฝังระเบียบวินัย คุณธรรม จริยธรรมค่านิยมที่พึงประสงค์
- (4) การสร้างเสริมให้คนมีความสุขภาวะที่ดี
- (5) การสร้างความอยู่ดีมีสุขของครอบครัวไทยเสริมสร้างบทบาทของสถาบันครอบครัวใน

การบ่มเพาะจิตใจให้เข้มแข็ง

4. ยุทธศาสตร์ด้านการสร้างโอกาสความเสมอภาคและเท่าเทียมกันทางสังคม เพื่อเร่งกระจายโอกาสการพัฒนาและสร้างความมั่นคงให้ทั่วถึง ลดความเหลื่อมล้ำไปสู่สังคมที่เสมอภาคและเป็นธรรม กรอบแนวทางที่ต้องให้ความสำคัญ อาทิ

- (1) การสร้างความมั่นคงและการลดความเหลื่อมล้ำทางด้านเศรษฐกิจและสังคม
- (2) การพัฒนาระบบบริการและระบบบริหารจัดการสุขภาพ
- (3) การสร้างสภาพแวดล้อมและนวัตกรรมที่เอื้อต่อการดำรงชีวิตในสังคมสูงวัย
- (4) การสร้างความเข้มแข็งของสถาบันทางสังคมทุนทางวัฒนธรรมและความเข้มแข็งของ

ชุมชน

- (5) การพัฒนาการสื่อสารมวลชนให้เป็นกลไกในการสนับสนุนการพัฒนา

5. ยุทธศาสตร์ด้านการสร้างการเติบโตบนคุณภาพชีวิตที่เป็นมิตรต่อสิ่งแวดล้อม เพื่อเร่งอนุรักษ์ฟื้นฟูและสร้างความมั่นคงของฐานทรัพยากรธรรมชาติ และมีความมั่นคงด้านน้ำ รวมทั้งมีความสามารถในการป้องกันผลกระทบและปรับตัวต่อการเปลี่ยนแปลงสภาพภูมิอากาศและภัยพิบัติธรรมชาติ และพัฒนามุ่งสู่การเป็นสังคมสีเขียว กรอบแนวทางที่ต้องให้ความสำคัญ อาทิ

- (1) การจัดระบบอนุรักษ์ ฟื้นฟูและป้องกันการทำลายทรัพยากรธรรมชาติ
- (2) การวางระบบบริหารจัดการน้ำให้มีประสิทธิภาพทั้ง 25 ลุ่มน้ำ เน้นการปรับระบบการ

บริหารจัดการอุทกภัยอย่างบูรณาการ

- (3) การพัฒนาและใช้พลังงานที่เป็นมิตรกับสิ่งแวดล้อม
- (4) การพัฒนาเมืองอุตสาหกรรมเชิงนิเวศและเมืองที่เป็นมิตรกับสิ่งแวดล้อม
- (5) การร่วมลดปัญหาโลกร้อนและปรับตัวให้พร้อมกับการเปลี่ยนแปลงสภาพภูมิอากาศ
- (6) การใช้เครื่องมือทางเศรษฐศาสตร์และนโยบายการคลังเพื่อสิ่งแวดล้อม

6. ยุทธศาสตร์ด้านการปรับสมดุลและพัฒนาระบบ การบริหารจัดการภาครัฐ เพื่อให้หน่วยงานภาครัฐมีขนาดที่เหมาะสมกับบทบาทภารกิจ มีสมรรถนะสูง มีประสิทธิภาพและประสิทธิผลกระจายบทบาทภารกิจไปสู่ท้องถิ่นอย่างเหมาะสม มีธรรมาภิบาลกรอบแนวทางที่ต้องให้ความสำคัญ อาทิ

- (1) การปรับปรุงโครงสร้าง บทบาท ภารกิจของหน่วยงานภาครัฐ ให้มีขนาดที่เหมาะสม
- (2) การวางระบบบริหารราชการแบบบูรณาการ
- (3) การพัฒนาระบบบริหารจัดการกำลังคนและพัฒนานุเคราะห์ภาครัฐ
- (4) การต่อต้านการทุจริตและประพฤติมิชอบ
- (5) การปรับปรุงกฎหมายและระเบียบต่างๆ ให้ทันสมัย เป็นธรรมและเป็นสากล
- (6) การพัฒนาระบบการให้บริการประชาชนของหน่วยงานภาครัฐ
- (7) การปรับปรุงการบริหารจัดการรายได้และรายจ่ายของภาครัฐ

กลไกการขับเคลื่อนกระบวนการพัฒนา

ยุทธศาสตร์ชาติจะเป็นแผนแม่บทหลักในการพัฒนาประเทศเพื่อให้ส่วนราชการและหน่วยงานต่างๆ ใช้เป็นแนวทางในการจัดทำแผนยุทธศาสตร์การพัฒนาประเทศในด้านต่างๆ อาทิ แผนพัฒนาเศรษฐกิจและสังคมแห่งชาติ แผนเฉพาะด้านต่างๆ เช่น ด้านความมั่นคง เศรษฐกิจ การศึกษา ศิลปวัฒนธรรม ฯลฯ แผนปฏิบัติการในระดับกระทรวงและในระดับพื้นที่ ให้มีความสอดคล้องกันตามหัวเวลาดอกจากนี้ยุทธศาสตร์ชาติจะใช้เป็นกรอบในการจัดสรรงบประมาณและทรัพยากรอื่นๆ ของประเทศ เพื่อขับเคลื่อนการพัฒนาอย่างมีเอกภาพให้บรรลุเป้าหมาย โดยจะต้องอาศัยการประสานความร่วมมือจากหลายภาคส่วน ภายใต้ระบบประชาธิปไตย คือ ความร่วมมือของภาครัฐ ภาคเอกชน ภาคประชาชนและประชาสังคม ทั้งนี้ รัฐธรรมนูญแห่งราชอาณาจักรไทยจะได้มีการกำหนดเกี่ยวกับบทบาทของยุทธศาสตร์ชาติและแนวทางในการนำยุทธศาสตร์ชาติไปสู่การปฏิบัติ เพื่อที่ส่วนราชการและหน่วยงานต่างๆ จะสามารถขับเคลื่อนการพัฒนาได้อย่างต่อเนื่องและบูรณาการ

ปัจจัยความสำเร็จของยุทธศาสตร์ชาติ

(1) สาระของยุทธศาสตร์ชาติ กำหนดวิสัยทัศน์ระยะยาวที่ชัดเจน มีการกำหนดเป้าหมายและภาพในอนาคตของประเทศที่ชัดเจนและเป็นที่ยอมรับ รัฐบาลและยอมรับเป็นเจ้าของร่วมกันสามารถถ่ายทอดเป้าหมายของยุทธศาสตร์ชาติ สู่เป้าหมายเฉพาะด้านต่างๆ ตามระยะเวลาเป็นช่วงๆ ของหน่วยงานปฏิบัติได้ และมีการกำหนดตัวชี้วัดที่สามารถวัดผลสัมฤทธิ์ได้

(2) ระบบและกฎหมาย มีกฎหมายรองรับ มีกลไกเชื่อมโยงกับแผนพัฒนาเศรษฐกิจและสังคมแห่งชาติ และแผนในระดับต่างๆ เพื่อให้ส่วนราชการนำยุทธศาสตร์ชาติไปปฏิบัติ รวมทั้งกรอบกฎหมายด้านการจัดสรรงบประมาณ ให้สามารถระดมทรัพยากรเพื่อผลักดันขับเคลื่อนการดำเนินการตามยุทธศาสตร์ชาติอย่างมีบูรณาการ และกรอบกฎหมายที่จะกำหนดให้การดำเนินการตามยุทธศาสตร์ชาติมีความต่อเนื่อง รวมทั้งมีระบบการติดตามและประเมินผลอย่างเป็นระบบในทุกๆ ระดับ

(3) กลไกสู่การปฏิบัติ มีกลไกที่สอดคล้อง/สอดคล้องตั้งแต่ระดับการจัดทฤษฎศาสตร์ การนำไปสู่การปฏิบัติ และการติดตามประเมินผล รวมทั้งมีกลไกในการกำกับดูแล บริหารจัดการและการขับเคลื่อนยุทธศาสตร์ชาติสู่การปฏิบัติอย่างมีประสิทธิภาพและหน่วยงานปฏิบัติจะต้องมีความเข้าใจ สามารถกำหนดแผนงานโครงการให้สอดคล้องกับเป้าหมายที่กำหนดไว้ในยุทธศาสตร์ชาติ

ความเชื่อมโยงของยุทธศาสตร์ชาติกับแผนในระดับต่างๆ

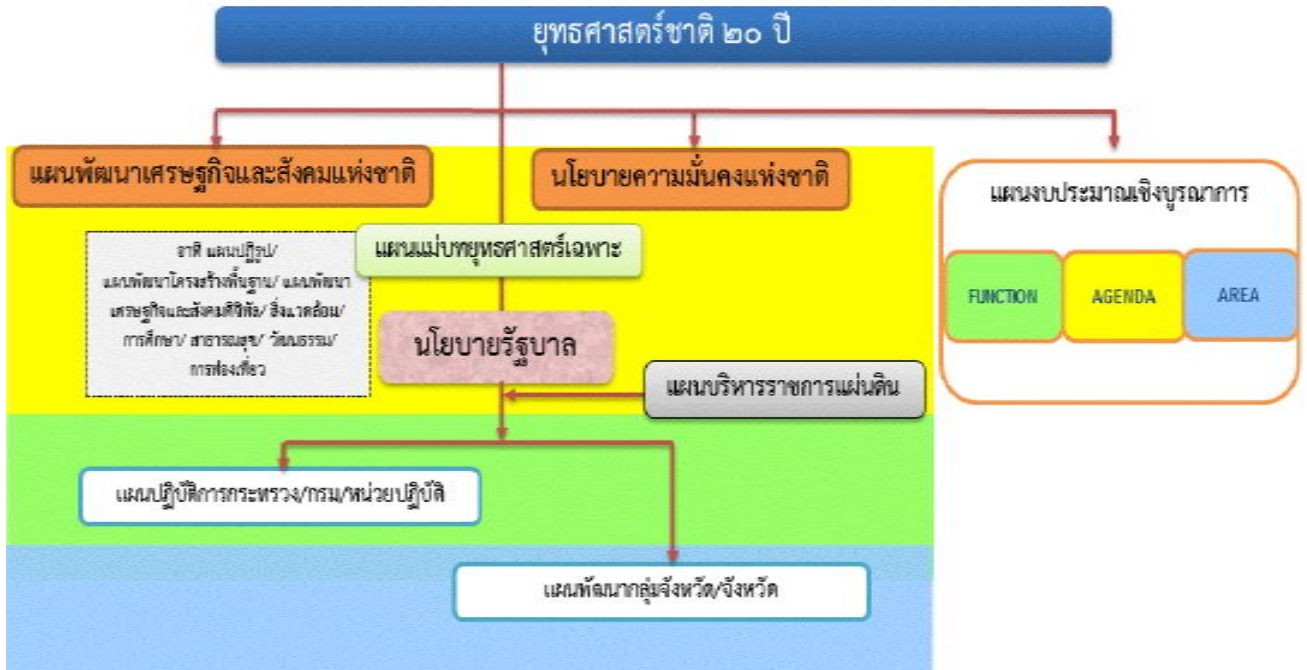

1.2 แผนพัฒนาเศรษฐกิจและสังคมแห่งชาติ ฉบับที่ 12

แผนพัฒนาเศรษฐกิจและสังคมแห่งชาติ ฉบับที่ 12 พ.ศ.2560-2564 ได้น้อมนำหลัก “ปรัชญาเศรษฐกิจพอเพียง” มาเป็นปรัชญานำทางในการพัฒนาประเทศอย่างต่อเนื่องจากแผนพัฒนาเศรษฐกิจและสังคมแห่งชาติ ฉบับที่ 9-11 โดยการจัดทำแผนพัฒนาเศรษฐกิจและสังคมแห่งชาติฉบับที่ 12 ครั้งนี้ สำนักคณะกรรมการพัฒนาเศรษฐกิจและสังคมแห่งชาติ (สศช.) ได้จัดทำบนพื้นฐานของกรอบยุทธศาสตร์ชาติ 20 ปี (พ.ศ.2560-2579) ซึ่งเป็นแผนหลักของการพัฒนาประเทศ และเป้าหมายการพัฒนาที่ยั่งยืน (Sustainable Development Goals : SDGs) รวมทั้งการปรับโครงสร้างประเทศไทยไปสู่ประเทศไทย 4.0 ตลอดจนประเด็นการปฏิรูปประเทศ นอกจากนี้ได้ให้ความสำคัญกับการมีส่วนร่วมของภาคีการพัฒนาทุกภาคส่วน เพื่อร่วมกันกำหนดวิสัยทัศน์และทิศทางการพัฒนาประเทศ รวมทั้งร่วมจัดทำรายละเอียดยุทธศาสตร์ของแผนฯ เพื่อมุ่งสู่ “ความมั่นคง มั่งคั่ง และยั่งยืน”

1. วัตถุประสงค์และเป้าหมายการพัฒนาในช่วงแผนพัฒนาฯ ฉบับที่ 12

1.1 เพื่อวางรากฐานให้คนไทยเป็นคนที่สมบูรณ์ มีคุณธรรมจริยธรรม มีระเบียบ วินัย ค่านิยมที่ดี มีจิตสาธารณะ และมีความสุข โดยมีสุขภาวะและสุขภาพที่ดี ครอบครัวอบอุ่น ตลอดจน เป็นคนเก่งที่มีทักษะความรู้ความสามารถและพัฒนาตนเองได้ต่อเนื่องตลอดชีวิต

1.2 เพื่อให้คนไทยมีความมั่นคงทางเศรษฐกิจและสังคม ได้รับความเป็นธรรมใน การเข้าถึงทรัพยากรและบริการทางสังคมที่มีคุณภาพ ผู้ด้อยโอกาสได้รับการพัฒนาศักยภาพ รวมทั้งชุมชนมีความเข้มแข็งพึ่งพาตนเองได้

1.3 เพื่อให้เศรษฐกิจเข้มแข็ง แข่งขันได้ มีเสถียรภาพ และมีความยั่งยืน สร้างความเข้มแข็งของฐานการผลิตและบริการเดิมและขยายฐานใหม่โดยการใช้นวัตกรรมที่เข้มข้นมากขึ้น สร้างความเข้มแข็งของเศรษฐกิจฐานราก และสร้างความมั่นคงทางพลังงาน อาหาร และน้ำ

1.4 เพื่อรักษาและฟื้นฟูทรัพยากรธรรมชาติและคุณภาพสิ่งแวดล้อมให้สามารถ สนับสนุนการเติบโตที่เป็นมิตรกับสิ่งแวดล้อมและการมีคุณภาพชีวิตที่ดีของประชาชน

1.5 เพื่อให้การบริหารราชการแผ่นดินมีประสิทธิภาพ โปร่งใส ทันสมัย และมี การท างานเชิงบูรณาการของภาคีการพัฒนา

1.6 เพื่อให้มีการกระจายความเจริญไปสู่ภูมิภาค โดยการพัฒนากลุ่มและเมือง เพื่อรองรับการพัฒนายกระดับฐานการผลิตและบริการเดิมและขยายฐานการผลิตและบริการใหม่

1.7 เพื่อผลักดันให้ประเทศไทยมีความเชื่อมโยงกับประเทศต่างๆ ทั้งในระดับ อนุภูมิภาค ภูมิภาค และนานาชาติได้อย่างสมบูรณ์และมีประสิทธิภาพ รวมทั้งให้ประเทศไทยมีบทบาท และ สร้างสรรค์ในด้านการค้า การบริการ และการลงทุนภายใต้กรอบความร่วมมือต่างๆ ทั้งในระดับอนุภูมิภาค ภูมิภาค และ โลก

2. เป้าหมายรวม

เพื่อให้เป็นไปตามวัตถุประสงค์ดังกล่าว ได้กำหนดเป้าหมายรวมการพัฒนาของ แผนพัฒนาฯ ฉบับที่ 12 ประกอบด้วย

2.1. คนไทยมีคุณลักษณะเป็นคนไทยที่สมบูรณ์ มีวินัย มีทัศนคติและ พฤติกรรมตามบรรทัดฐานที่ดีของสังคม มีความเป็นพลเมืองตื่นรู้ มีความสามารถในการปรับตัวได้อย่างรู้เท่าทันสถานการณ์ มีความรับผิดชอบและทำประโยชน์ต่อส่วนรวม มีสุขภาพกายและใจที่ดี มีความเจริญ งอกงามทางจิตวิญญาณ มีวิถีชีวิตที่พอเพียง และมีความเป็นไทย

2.2. ความเหลื่อมล้ำทางด้านรายได้และความยากจนลดลง เศรษฐกิจฐานราก มีความเข้มแข็ง ประชาชนทุกคน มีโอกาสในการเข้าถึงทรัพยากร การประกอบอาชีพ และบริการทางสังคมที่มี คุณภาพอย่างทั่วถึงและเป็นธรรม กลุ่มที่มีรายได้น้อยกว่าร้อยละ 40 มีรายได้เพิ่มขึ้นอย่างน้อยร้อยละ 15

2.3. ระบบเศรษฐกิจมีความเข้มแข็งและแข่งขันได้ โครงสร้างเศรษฐกิจปรับสู่ เศรษฐกิจฐานบริการและดิจิทัล มีผู้ประกอบการรุ่นใหม่และเป็นสังคมผู้ประกอบการ ผู้ประกอบการขนาด กลางและขนาดเล็กที่เข้มแข็งสามารถใช้ นวัตกรรมและเทคโนโลยีดิจิทัลในการสร้างสรรค์คุณค่าสินค้าและ บริการ มีระบบการผลิตและให้บริการจากฐาน รายได้เดิมที่มีมูลค่าเพิ่มสูงขึ้น และมีการลงทุนในการผลิตและ บริการฐานความรู้ชั้นสูงใหม่ๆ ที่เป็นมิตรกับ สิ่งแวดล้อมและชุมชน รวมทั้งกระจายฐานการผลิตและการ ให้บริการสู่ภูมิภาคเพื่อลดความเหลื่อมล้ำ โดยเศรษฐกิจ ไทยมีเสถียรภาพและมีอัตราการขยายตัวเฉลี่ยร้อยละ 5 ต่อปี และมีปัจจัยสนับสนุน อาทิ ระบบโลจิสติกส์ พลังงาน และการลงทุนวิจัยและพัฒนาที่เอื้อต่อการ ขยายตัวของภาคการผลิตและบริการ

2.4. ทูทางธรรมชาติและคุณภาพสิ่งแวดล้อมสามารถสนับสนุนการเติบโตที่ เป็นมิตรกับสิ่งแวดล้อม มีความ มั่นคงทางอาหาร พลังงาน และน้ำ โดยเพิ่มพื้นที่ป่าไม้ให้ได้ร้อยละ 40 ของ พื้นที่ประเทศเพื่อรักษาความสมดุลของ ระบบนิเวศ ลดการปล่อยก๊าซเรือนกระจกในภาคพลังงานและขนส่ง ไม่น้อยกว่าร้อยละ 7 ภายในปี 2563 เทียบกับการ ปล่อยในกรณีปกติ มีปริมาณหรือสัดส่วนของขยะมูลฝอยที่ ได้รับการจัดการอย่างถูกต้องหลักสุขาภิบาลเพิ่มขึ้น และรักษา คุณภาพน้ำและคุณภาพอากาศในพื้นที่วิกฤติให้อยู่ ในเกณฑ์มาตรฐาน

2.5. มีความมั่นคงในเอกราชและอธิปไตย สังคมปลอดภัย สามีคิ สร้างภาพลักษณ์ดี และเพิ่มความเชื่อมั่นของ นานาชาติต่อประเทศไทย ความขัดแย้งทางอุดมการณ์และ ความคิดในสังคมลดลง ปัญหาอาชญากรรมลดลง ปริมาณ ความสูญเสียชีวิตจากภัยโจรสลัดและการลักลอบขนส่ง สินค้าและค่านิยมลดลง มีความพร้อมที่ปกป้องประชาชนจากการ ก่อการร้ายและภัยพิบัติทางธรรมชาติ ประเทศไทยมีส่วนร่วมในการกำหนดบรรทัดฐานระหว่างประเทศ เกิดความ เชื่อมโยงการขนส่ง โลจิสติกส์ ห่วงโซ่มูลค่า เป็นหุ้นส่วนการพัฒนาที่สำคัญในอนุภูมิภาค ภูมิภาค และโลก และอัตรา การเติบโตของมูลค่า การลงทุนและการส่งออกของไทยในอนุภูมิภาค ภูมิภาค และอาเซียนสูงขึ้น 3.2.6. มีระบบบริหาร จัดการภาครัฐที่มีประสิทธิภาพ ทันสมัย โปร่งใส ตรวจสอบได้ กระจายอำนาจและมีส่วนร่วมจากประชาชน บทบาท ภาครัฐในการให้บริการซึ่งภาคเอกชน ดำเนินการแทนได้ดีกว่าลดลง เพิ่มการใช้ระบบดิจิทัลในการให้บริการ ปัญหา คอร์รัปชันลดลง และการบริหาร จัดการขององค์กรปกครองส่วนท้องถิ่นมีอิสระมากขึ้น โดยอันดับประสิทธิภาพ ภาครัฐที่จัดทำโดยสถาบัน การจัดการนานาชาติและอันดับความยากง่ายในการดำเนินธุรกิจในประเทศดีขึ้น การใช้จ่าย ภาครัฐและระบบ งบประมาณมีประสิทธิภาพสูง ฐานภาษีกว้างขึ้น และดัชนีการรับรู้การทุจริตดีขึ้น รวมถึงมีบุคลากร ภาครัฐที่มี ความรู้ความสามารถและปรับตัวได้ทันกับยุคดิจิทัลเพิ่มขึ้น

3. ยุทธศาสตร์การพัฒนาประเทศ

ยุทธศาสตร์ในแผนพัฒนาฯ ฉบับที่ 12 มีทั้งหมด 10 ยุทธศาสตร์ โดยมี 6 ยุทธศาสตร์ตามกรอบยุทธศาสตร์ชาติ 20 ปี และอีก 4 ยุทธศาสตร์ที่เป็นปัจจัยสนับสนุน ดังนี้

1. การเสริมสร้างและพัฒนาศักยภาพทุนมนุษย์
2. ยุทธศาสตร์การสร้างความเป็นธรรมและลดความเหลื่อมล้ำในสังคม
3. ยุทธศาสตร์การสร้างความเข้มแข็งทางเศรษฐกิจและแข่งขัน ได้อย่างยั่งยืน
4. ยุทธศาสตร์การเติบโตที่เป็นมิตรกับสิ่งแวดล้อมเพื่อการพัฒนาที่ยั่งยืน
5. ยุทธศาสตร์การเสริมสร้างความมั่นคงแห่งชาติเพื่อการพัฒนาประเทศสู่ความมั่งคั่งและยั่งยืน
6. ยุทธศาสตร์การบริหารจัดการในภาครัฐ การป้องกันการทุจริตประพฤติมิชอบ และธรรมาภิบาลในสังคมไทย
7. ยุทธศาสตร์การพัฒนาโครงสร้างพื้นฐานและระบบโลจิสติกส์
8. ยุทธศาสตร์การพัฒนาวิทยาศาสตร์ เทคโนโลยี วิจัย และนวัตกรรม
9. ยุทธศาสตร์พัฒนาภาค เมือง และพื้นที่เศรษฐกิจ
10. ยุทธศาสตร์ความร่วมมือระหว่างประเทศเพื่อการพัฒนา



1.3 แผนพัฒนาภาค/แผนพัฒนากลุ่มจังหวัด/แผนพัฒนาจังหวัด

1.3.1 แผนพัฒนากลุ่มจังหวัดภาคกลางตอนล่าง 1 (พ.ศ.2562-2565) ฉบับทบทวน พ.ศ. 2563

1. จุดมุ่งเน้น

- 1.1 การผลิตสินค้าเกษตรปลอดภัย (ข้าว พืชผัก ผลไม้ ปศุสัตว์ และการประมง)
- 1.2 การท่องเที่ยวเชิงธรรมชาติ เชิงประวัติศาสตร์และเชิงศิลปวัฒนธรรม ภายใต้อัตลักษณ์ ที่มีคุณภาพ
- 1.3 การพัฒนาและส่งเสริมศักยภาพการค้าชายแดน และการค้าผ่านแดนภาคตะวันตก

2. วิสัยทัศน์

“ศูนย์กลางการผลิตและการตลาดสินค้าภาคเกษตร อุตสาหกรรมปลอดภัย การท่องเที่ยว คุณภาพ และการค้าภาคตะวันตก”

3. พันธกิจ

3.1 ปรับปรุงโครงสร้างการดำเนินงานทางเศรษฐกิจของชุมชน เกษตรกร วิสาหกิจชุมชน สหกรณ์และวิสาหกิจขนาดกลางขนาดย่อม ให้มีความสามารถในการแข่งขัน ก้าวทันเทคโนโลยีรู้ทันบริบทโลก รอดพ้นกับดักรายได้ปานกลางสู่การมีรายได้ที่มั่นคง มั่งคั่งและยั่งยืน

3.2 สร้างและประสานความร่วมมือในการพัฒนาเครือข่ายระหว่างภาคเอกชน ชุมชนประชาคม และภาครัฐ รวมถึงเครือข่ายภายใน ในการพัฒนาส่งเสริมระบบด้านนิเวศทางเศรษฐกิจและความมั่นคงใน กลุ่มจังหวัด 3.3 ปรับปรุง สนับสนุนและส่งเสริมการพัฒนาโครงสร้างพื้นฐาน และกิจกรรมอื่นๆ ที่เกี่ยวข้อง ที่มีการเชื่อมโยงกัน และการพัฒนาทางเศรษฐกิจร่วมกันของกลุ่มจังหวัด

3.4 พัฒนาระบบติดตามและประเมินผล รวมถึงกลไกในการขับเคลื่อน โครงการ/กิจกรรมของ กลุ่มจังหวัดให้บรรลุผลตามวัตถุประสงค์

4. เป้าประสงค์รวม

เศรษฐกิจมั่นคง ประชาชนมั่งคั่ง และความสุขที่ยั่งยืน โดย

- 4.1 เศรษฐกิจมั่นคง ประเมินจากอัตราการขยายตัวมูลค่าผลิตภัณฑ์กลุ่มจังหวัด ร้อยละ 3.5

4.2 ประชาชนมั่งคั่ง ประเมินจากมูลค่าผลิตภัณฑ์กลุ่มจังหวัดเฉลี่ยต่อหัว เพิ่มขึ้นร้อยละ 5

4.3 ความสุขที่ยั่งยืน ประเมินจากค่าดัชนีความก้าวหน้าของคน(HAI) เฉลี่ยของกลุ่มจังหวัด ต้องไม่น้อยกว่าค่าเฉลี่ยของปี 2559– 2560 (หรือไม่น้อยกว่า 0.6229)

5. ประเด็นยุทธศาสตร์

ประเด็นยุทธศาสตร์ที่ 1

พัฒนาสินค้าเกษตร อุตสาหกรรม พาณิชยกรรม และบริการด้วย นวัตกรรม สู่มาตรฐานสากล

เป้าประสงค์: (1) พัฒนาสินค้า ผลิตภัณฑ์การเกษตร อุตสาหกรรม และบริการให้ได้คุณภาพ สู่มาตรฐานสากล
(2) เพิ่มศักยภาพผู้ผลิตและตลาดสินค้าภาคการเกษตร พาณิชยกรรม อุตสาหกรรมสู่ประเทศไทย 4.0

กลยุทธ์: (1) เพิ่มพื้นที่การทำเกษตร GAP และเตรียมความพร้อมเพื่อการทำเกษตรอินทรีย์
(2) ส่งเสริมผู้ผลิต ผู้ประกอบการแรงงานภาคเกษตรกรรม พาณิชยกรรม อุตสาหกรรมให้มีศักยภาพในการปรับเปลี่ยนกระบวนการผลิตการบริหาร จัดการตลาด และบริการ โดยใช้นวัตกรรม
(3) ส่งเสริมและสนับสนุนการตลาดประชาสัมพันธ์ สินค้าและบริการ
(4) ปรับปรุงโครงสร้างพื้นฐานและบริหารจัดการแหล่งน้ำเพื่อลดความเสี่ยงจาก ภัยพิบัติเพื่อสนับสนุนการพัฒนาสินค้า เกษตรอุตสาหกรรม และบริการ

ประเด็นยุทธศาสตร์ที่ 2

ศูนย์กลางการท่องเที่ยวเชิงอนุรักษ์ประวัติศาสตร์ภาคตะวันตก และอารยธรรมทวารวดี

เป้าประสงค์: เพิ่มรายได้และจำนวนนักท่องเที่ยว

กลยุทธ์: (1) พัฒนาโครงสร้างพื้นฐานและสิ่งอำนวยความสะดวกเพื่อเชื่อมโยง แหล่งท่องเที่ยวของกลุ่มจังหวัด
(2) สนับสนุนกิจกรรมการตลาด การประชาสัมพันธ์ เพื่อส่งเสริมกิจกรรม การท่องเที่ยวของกลุ่มจังหวัด
(3) พัฒนาแหล่งท่องเที่ยวให้เติบโตอย่างยั่งยืนด้วยการยกระดับการท่องเที่ยว เชิงคุณภาพ
(4) พัฒนาศักยภาพบุคลากรด้านการท่องเที่ยว ทั้งผู้ประกอบการ ด้านการท่องเที่ยว และผู้ที่มีส่วนเกี่ยวข้องกับชุมชนในแหล่งท่องเที่ยว

ประเด็นยุทธศาสตร์ที่ 3

พัฒนาและส่งเสริมการค้าชายแดนและการค้าผ่านแดนให้มีศักยภาพ ผลักดันเขตพัฒนาเศรษฐกิจพิเศษนำไปสู่การกระตุ้นให้เกิดการค้า การลงทุนระหว่างประเทศ

เป้าประสงค์ : รายได้จากการจำหน่ายสินค้าและบริการเพิ่มขึ้น

- กลยุทธ์ :
- (1) พัฒนาระบบอำนวยความสะดวก ระบบโลจิสติกส์และเครือข่ายคมนาคม เพื่อกระตุ้นให้เกิดการค้าการลงทุนเชื่อมโยงการค้าสู่เอเชีย
 - (2) พัฒนาด้านชายแดนและเขตพัฒนาเศรษฐกิจพิเศษ
 - (3) ส่งเสริมกิจกรรมทางการตลาดและการประชาสัมพันธ์ทั้งในประเทศ และต่างประเทศ
 - (4) พัฒนาสินค้าผลิตภัณฑ์และบริการเพื่อการส่งออก
 - (5) ยกกระดับผู้ประกอบการและแรงงานของกลุ่มจังหวัดให้มีความสามารถในการ แข่งขันและสามารถประกอบธุรกิจระหว่างประเทศได้
 - (6) พัฒนาระบบส่งเสริมและกระตุ้นให้เกิดการค้า การลงทุนในกลุ่มจังหวัด และผลักดันให้มีการลงทุนในต่างประเทศ

1.3.2 แผนพัฒนาจังหวัดกาญจนบุรี (พ.ศ.2566 - 2570)

วิสัยทัศน์จังหวัดกาญจนบุรี

“ประชาชนมีคุณภาพ สภาพแวดล้อมดี สินค้าเกษตรมีมาตรฐาน การท่องเที่ยวอัตลักษณ์เมืองกาญจน์
ย่านอุตสาหกรรมสีเขียว และประตูสู่ทวาย”

พันธกิจ หมายถึง สิ่งที่จังหวัดต้องดำเนินการเพื่อนำไปสู่การบรรลุวิสัยทัศน์ที่กำหนด มีดังนี้

1. พัฒนาทุนมนุษย์ ทุนทางสังคม และคุณภาพชีวิตอย่างต่อเนื่องและทั่วถึง รวมถึงพัฒนา เศรษฐกิจฐานราก
ต่อยอดทุนทางวัฒนธรรม ส่งเสริมอาชีพชุมชน ประชาชนทุกช่วงวัยมีรายได้ที่เหมาะสม สามารถดำรงชีวิตได้อย่างมี
คุณภาพ
2. อนุรักษ์และเพิ่มพูนทรัพยากรธรรมชาติทั้งในด้านปริมาณและความหลากหลาย ควบคุมมลภาวะ และดูแล
สิ่งแวดล้อมให้อยู่ในเกณฑ์มาตรฐานสากล
3. พัฒนาศักยภาพการประกอบอาชีพทั้งด้านการเกษตร ด้านการท่องเที่ยว ด้านการบริการ ด้านการค้า และ
ด้านอุตสาหกรรมที่เป็นมิตรต่อสิ่งแวดล้อม และประยุกต์ใช้เทคโนโลยีเพื่อการ เพิ่มประสิทธิภาพ ลดต้นทุน และเพิ่ม
มูลค่าผลิตภัณฑ์
4. ส่งเสริมและพัฒนากการท่องเที่ยวให้เป็นการท่องเที่ยวคุณค่าสูง เติบโตอย่างยั่งยืน เพิ่มศักยภาพ แหล่ง
ท่องเที่ยวและการให้บริการด้านการท่องเที่ยวให้มีคุณภาพในระดับสากล
5. พัฒนาเขตเศรษฐกิจพิเศษ โครงสร้างพื้นฐาน และระบบโลจิสติกส์ที่ได้มาตรฐาน เพิ่มมูลค่า การค้าภายใน
อำนวยความสะดวกให้กับการค้าและการลงทุนระหว่างประเทศบนพื้นฐานความสัมพันธ์ที่เป็น มิตรที่ดีต่อกัน

เป้าประสงค์รวมของการพัฒนาจังหวัด

1. ประชาชนชาวกาญจนบุรีมีคุณภาพชีวิตที่ดี มีงานทำ มีรายได้ มีความมั่นคงปลอดภัยในชีวิต และทรัพย์สิน
ดำรงชีวิตอย่างมีความสุข
2. จังหวัดกาญจนบุรีมีสภาพแวดล้อมน่าอยู่ ประชาชนทุกภาคส่วนร่วมใจปกป้อง รักษาฟื้นฟู
ทรัพยากรธรรมชาติ
3. จังหวัดกาญจนบุรีมีเศรษฐกิจที่สร้างรายได้ให้กับคนทุกกลุ่มอย่างยั่งยืน โดยอาศัยการเติบโต อย่างมีคุณภาพ
และอย่างเชื่อมโยงระหว่างภาคเศรษฐกิจการเกษตร ภาคการท่องเที่ยวคุณค่าสูง ภาคการค้า ทั้งในและระหว่างประเทศ
และภาคอุตสาหกรรมที่เป็นมิตรกับสิ่งแวดล้อม

เพื่อให้การขับเคลื่อนแผนพัฒนาจังหวัดบรรลุเป้าประสงค์และวิสัยทัศน์ได้อย่างมีประสิทธิภาพ สามารถกำหนด
แผนงาน โครงการ ได้อย่างชัดเจน จึงกำหนดประเด็นการพัฒนา เป้าหมาย ตัวชี้วัด และแนวทาง การพัฒนา ดังนี้

ประเด็นการพัฒนาที่ 1 การพัฒนาคุณภาพชีวิตประชาชนในทุกมิติ

เป้าประสงค์ ประชาชนชาวกาญจนบุรีมีคุณภาพชีวิตที่ดี มีรายได้มั่นคง มีความปลอดภัยในชีวิตและทรัพย์สิน เข้าถึงและได้รับบริการสาธารณะและสวัสดิการได้สะดวก รวดเร็ว ทัวถึง เป็นธรรม สามารถเรียนรู้ และพัฒนา ทักษะการประกอบอาชีพได้ทุกช่วงวัย

ประเด็นการพัฒนาที่ 2 การพัฒนาเมืองให้น่าอยู่ เป็นมิตรต่อสิ่งแวดล้อม

เป้าประสงค์ จังหวัดกาญจนบุรีเป็นเมืองที่น่าอยู่ น่าเที่ยว ทรัพยากรธรรมชาติได้รับการดูแล บำรุงรักษาฟื้นฟู พื้นที่ป่าไม้อุดมสมบูรณ์ การควบคุมมลภาวะทางน้ำ อากาศ คว้น อยู่ในเกณฑ์มาตรฐาน

ประเด็นการพัฒนาที่ 3 การพัฒนาระบบเกษตรกรรมอย่างครบวงจร

เป้าประสงค์ สินค้าเกษตรมีคุณภาพมาตรฐาน ตามความต้องการของตลาด และสามารถเชื่อมโยงไปยังภาคอุตสาหกรรมต่อเนื่อง เกษตรกรมีความสามารถในการพัฒนาสินค้าเกษตรด้วยองค์ความรู้และเทคโนโลยี สร้างรายได้เพิ่มขึ้นและมีเสถียรภาพมากขึ้น

ประเด็นการพัฒนาที่ 4 การพัฒนาการท่องเที่ยวอัตลักษณ์คุณค่าสูงและเติบโตอย่างยั่งยืน

เป้าประสงค์ รายได้จากการท่องเที่ยวเพิ่มสูงขึ้น แหล่งท่องเที่ยวและ โครงสร้างพื้นฐานได้มาตรฐาน การท่องเที่ยวสากล บุคลากรด้านการท่องเที่ยวทั้งระดับบริหาร ปฏิบัติการ และชุมชนมีศักยภาพสูงขึ้น

ประเด็นการพัฒนาที่ 5 การพัฒนาการค้า การลงทุน อุตสาหกรรม และเขตเศรษฐกิจพิเศษ

เป้าประสงค์ การลงทุนในจังหวัดเพิ่มขึ้น สถานประกอบการมีความเข้มแข็งทางการเงิน ใช้เทคโนโลยีแทนแรงงานไร้ฝีมือและเป็นมิตรกับสิ่งแวดล้อม แรงงานมีสมรรถนะสูง ผู้ประกอบการขยายการค้าการลงทุน ไปประเทศเพื่อนบ้านได้

1.4 ยุทธศาสตร์การพัฒนาขององค์กรปกครองส่วนท้องถิ่นในเขตจังหวัด (พ.ศ. 2566 – 2570)

ยุทธศาสตร์การพัฒนาขององค์กรปกครองส่วนท้องถิ่นในเขตจังหวัด

วิสัยทัศน์ (Vision)

“เมืองการค้าชายแดน ดินแดนแห่งการท่องเที่ยว เศรษฐกิจยกระดับ มาตรฐานคุณภาพชีวิตดี การบริหารมี
ธรรมาภิบาล โครงสร้างพื้นฐานครบครัน ก้าวทันเทคโนโลยี”

ยุทธศาสตร์การพัฒนา (Strategic)

1. ยุทธศาสตร์พัฒนาด้านเศรษฐกิจ
2. ยุทธศาสตร์พัฒนาด้านโครงสร้างพื้นฐาน
3. ยุทธศาสตร์พัฒนาด้านสังคมและคุณภาพชีวิต
4. ยุทธศาสตร์พัฒนาด้านทรัพยากรธรรมชาติและสิ่งแวดล้อม
5. ยุทธศาสตร์พัฒนาด้านศาสนา ศิลปะ และวัฒนธรรม
6. ยุทธศาสตร์พัฒนาด้านการบริหารจัดการ

1. ยุทธศาสตร์พัฒนาด้านเศรษฐกิจ

กลยุทธ์

1. การส่งเสริมอาชีพ การเกษตร พัฒนาลินค้าเกษตรล่วงหน้า ยกมาตรฐานสินค้าเกษตรโดยใช้เทคโนโลยี
2. การส่งเสริมการลงทุน เพิ่มเพิ่มมูลค่าสินค้า และการค้าสู่ตลาดสากล
3. ยกมาตรฐานการท่องเที่ยวให้เป็นที่รู้จักทั่วโลก
4. พัฒนาฝีมือแรงงานให้ได้มาตรฐานและส่งเสริมให้ผู้ประกอบการใช้แรงงานที่ถูกต้องตามกฎหมาย

เป้าประสงค์

1. ประชาชนมีอาชีพ เพิ่มโอกาสในการประกอบอาชีพ สร้างอาชีพใหม่
2. สินค้าเกษตร การตลาดสินค้าเกษตรล่วงหน้า ผลิตตามคำสั่งซื้อ
3. สินค้ามีคุณภาพ และเป็นที่ต้องการของตลาดภายในประเทศและต่างประเทศ
4. สถานที่ท่องเที่ยวได้รับการปรับปรุงให้ได้มาตรฐาน
5. ประชาชน องค์กรเอกชนให้ความร่วมมือในการดูแลสถานที่ท่องเที่ยวมากขึ้น
6. ประชาชนมีจิตสำนึกในการร่วมดูแลสถานที่ท่องเที่ยวให้มีความปลอดภัย

2. ยุทธศาสตร์พัฒนาด้านโครงสร้างพื้นฐาน

กลยุทธ์

1. พัฒนาการคมนาคมและการขนส่งให้ได้มาตรฐานสู่ระดับสากล
2. การส่งเสริมและสนับสนุนและบำรุงรักษาสาธารณูปโภคขั้นพื้นฐาน

3. การผังเมือง

- เป้าประสงค์
1. เส้นทางคมนาคมขนส่งมีมาตรฐานและปลอดภัย
 2. ระบบสาธารณูปโภคและสาธารณูปการได้รับการพัฒนาให้ครอบคลุมครบถ้วน
 3. มีน้ำสำหรับใช้ในการอุปโภค บริโภคอย่างเพียงพอ
 4. การผังเมืองและผังเมืองรวมเป็นระเบียบ

3. ยุทธศาสตร์การพัฒนาด้านสังคมและคุณภาพชีวิต

- กลยุทธ์
1. การพัฒนาสังคมและสังคมสงเคราะห์
 2. การพัฒนาและส่งเสริมการกีฬาและนันทนาการ ให้เป็นอาชีพและมีรายได้ เพื่อพัฒนารายได้และสุขภาพ
 3. การพัฒนาและส่งเสริมการศึกษาให้ก้าวทันเทคโนโลยี
 4. การให้บริการสาธารณสุขอย่างทั่วถึง
 5. การป้องกันและแก้ไขปัญหาสุขภาพ
 6. การป้องกันและบรรเทาสาธารณภัย เพื่อความปลอดภัยในชีวิตและทรัพย์สิน

- เป้าประสงค์
1. ประชาชนได้รับการ และสวัสดิการตามมาตรฐาน
 2. มีสถานที่ออกกำลังกายและสถานที่พักผ่อนเพียงพอ ปลอดภัย ได้มาตรฐาน และเป็นฐานในการสร้างรายได้
 3. การศึกษามีคุณภาพทั้งในระบบและนอกระบบ
 4. สุขภาพอนามัยของประชาชนดีขึ้น
 5. ประชาชนได้รับความปลอดภัยในชีวิตและทรัพย์สิน

4. ยุทธศาสตร์การพัฒนาด้านทรัพยากรธรรมชาติและสิ่งแวดล้อม

- กลยุทธ์
1. การอนุรักษ์ ฟื้นฟูและส่งเสริมทรัพยากรธรรมชาติและสิ่งแวดล้อม
 2. การจัดการสิ่งแวดล้อมและมลพิษ
 3. การส่งเสริมให้ประชาชนใช้พลังงานสะอาดและพลังงานจากการเกษตร

- เป้าประสงค์
1. ทรัพยากรธรรมชาติและสิ่งแวดล้อมมีความเหมาะสมและมีความปลอดภัย

5. ยุทธศาสตร์การพัฒนาด้านศาสนา ศิลปะ และวัฒนธรรม

- กลยุทธ์
1. ส่งเสริม อนุรักษ์ ฟื้นฟูด้านศาสนา ศิลปะ วัฒนธรรม และประเพณีท้องถิ่น ให้เป็นที่รู้จักแพร่หลาย
 2. การส่งเสริมอนุรักษ์โบราณสถาน โบราณวัตถุ พิพิธภัณฑสถานแห่งชาติ และพิพิธภัณฑสถานพื้นบ้าน

3. การส่งเสริมและสนับสนุนภูมิปัญญาท้องถิ่น

เป้าประสงค์ 1. โบราณสถาน โบราณวัตถุ พิพิธภัณฑสถานแห่งชาติ พิพิธภัณฑสถานพื้นบ้าน วัฒนธรรม และประเพณี
ของ
ท้องถิ่นดำรงอยู่ และเป็นที่รู้จักแพร่หลาย

6. ยุทธศาสตร์การพัฒนาด้านการบริหารจัดการ

กลยุทธ์ 1. การพัฒนาระบบการบริหารจัดการให้มีประสิทธิภาพ และก้าวทันเทคโนโลยี
2. การปรับปรุง พัฒนาสถานที่ พัสตและทรัพย์สินสำหรับการปฏิบัติงานให้ทันสมัย
3. การส่งเสริมความรู้และสร้างจิตสำนึกในการทำงานให้มีธรรมาภิบาล
4. การส่งเสริมการสร้างระบบบริหารกิจการบ้านเมืองที่ดี
5. การส่งเสริมการปกครองระบอบประชาธิปไตยและการมีส่วนร่วม

เป้าประสงค์ 1. บุคลากรในหน่วยงานมีความรู้ในการปฏิบัติงานตามความรู้ความสามารถ
2. มีข้อมูลสำหรับการวางแผน ตรวจสอบและพัฒนางานของท้องถิ่น
3. การบริหารมีความโปร่งใส ยุติธรรม
4. ประชาชนมีส่วนร่วมในการวางแผน วิเคราะห์ และตรวจสอบ
5. ประชาชนมีความรู้ความเข้าใจในการปกครองระบอบประชาธิปไตย

ยุทธศาสตร์การพัฒนาขององค์กรปกครองส่วนท้องถิ่นในเขตจังหวัดกาญจนบุรี (พ.ศ. ๒๕๖๖ - ๒๕๗๐)

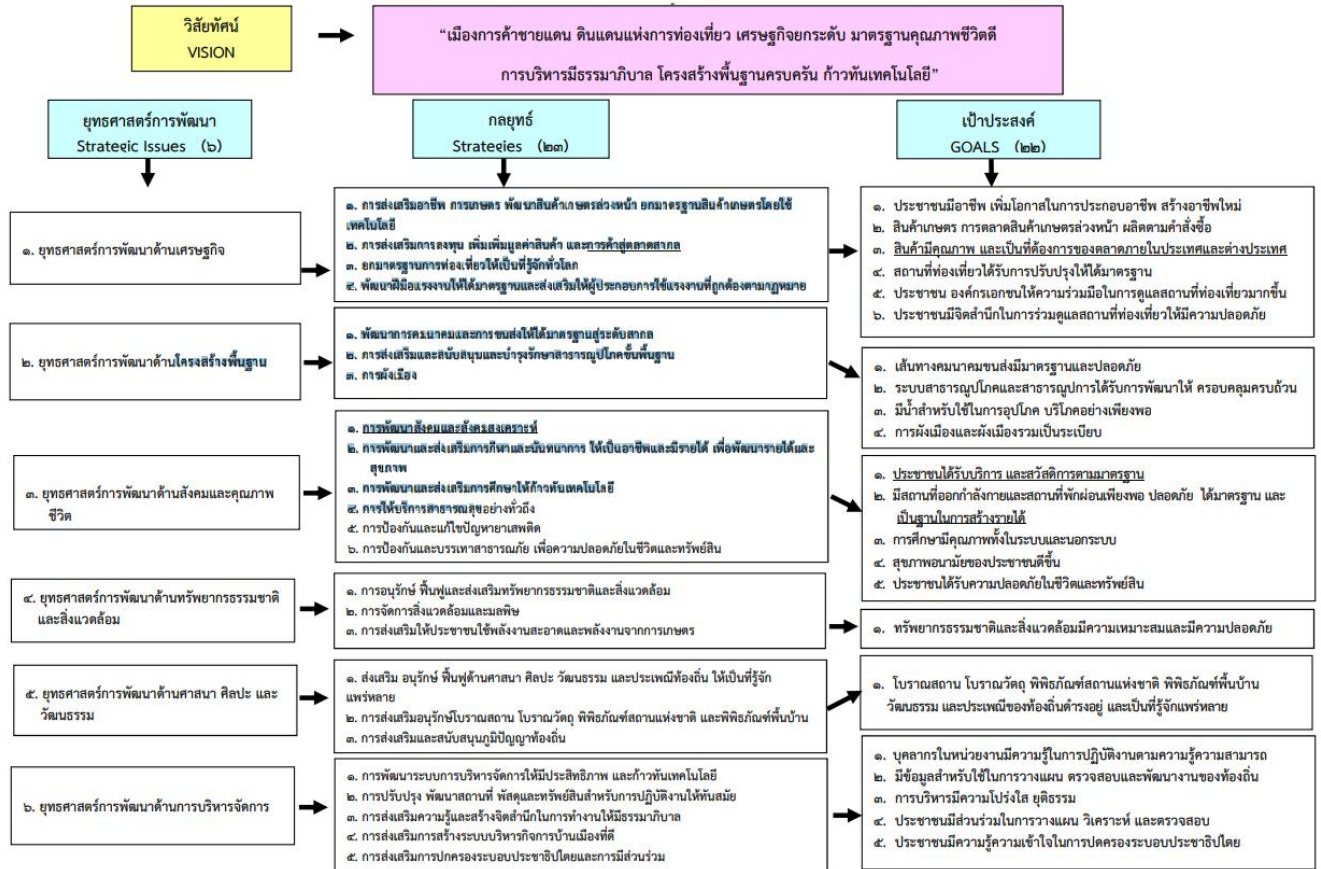

2. ยุทธศาสตร์ขององค์กรปกครองส่วนท้องถิ่น (เทศบาลตำบลท่าม่วง)

วิสัยทัศน์

“พัฒนาท่าม่วงให้น่าอยู่ มุ่งสู่ชุมชนให้เข้มแข็ง ส่งเสริมคุณภาพชีวิต
พัฒนาเศรษฐกิจแบบยั่งยืน บริหารโปร่งใส ประชาชนร่วมใจ”

ยุทธศาสตร์การพัฒนาที่ 1 ด้านการพัฒนาโครงสร้างพื้นฐาน สิ่งสาธารณูปโภคและสาธารณูปการ

- พันธกิจ พัฒนาด้านโครงสร้างพื้นฐาน และระบบสาธารณูปโภค สาธารณูปการ
- เป้าประสงค์ 1. เพื่อเสริมสร้าง ปรับปรุง พัฒนาระบบโครงสร้างพื้นฐาน และระบบสาธารณูปโภค สาธารณูปการ ให้มีมาตรฐานและทั่วถึงเพียงพอ

ตัวชี้วัดระดับเป้าประสงค์

1. โครงสร้างพื้นฐานได้รับการปรับปรุง ซ่อมแซม บำรุงรักษาให้สามารถใช้งานได้ตามปกติ
2. ระบบสาธารณูปโภค สาธารณูปการมีเพียงพอต่อความต้องการ

- กลยุทธ์/แนวทางการพัฒนา และตัวชี้วัดระดับกลยุทธ์

กลยุทธ์/แนวทางการพัฒนา	ตัวชี้วัดระดับกลยุทธ์
1. แนวทางการพัฒนาและปรับปรุงระบบการคมนาคมขนส่ง และการจัดทำผังเมืองรวม	- จำนวนถนน สะพาน ได้รับการก่อสร้าง ปรับปรุง ซ่อมแซม บำรุงรักษาให้ใช้งานได้ตามปกติ - จำนวนระบบระบายน้ำที่ก่อสร้าง ปรับปรุง ซ่อมแซม - จำนวนโครงการ/กิจกรรมที่เกี่ยวกับการจัดระบบด้านผังเมืองและการควบคุมอาคาร - จำนวนพื้นที่ที่ได้รับการจัดระบบป้องกันอุทกภัย - จำนวนป้ายบอกทาง สัญญาณจราจรที่ติดตั้ง/ปรับปรุง - จำนวนที่ดำเนินการทาสีตีเส้นจราจร
2. แนวทางการพัฒนาระบบไฟฟ้า	- จำนวนพื้นที่ที่ได้รับการติดตั้ง/ปรับปรุง ระบบไฟฟ้าสาธารณะและไฟฟ้าส่องสว่าง
3. แนวทางการพัฒนาสิ่งสาธารณูปโภค และสาธารณูปการอื่น	- จำนวนสิ่งสาธารณูปโภค สาธารณูปการอื่น อาทิเช่นสัญญาณไฟกระพริบ เครื่องหมายจราจร กระจกโค้ง เป็นต้น

- หน่วยงานรับผิดชอบหลัก สำนักปลัดเทศบาล กองช่าง

- ความเชื่อมโยง

1. ยุทธศาสตร์การพัฒนาจังหวัด :

ยุทธศาสตร์การพัฒนาที่ 2 เสริมสร้างเมืองน่าอยู่ เป็นมิตรต่อสิ่งแวดล้อม

2. ยุทธศาสตร์การพัฒนาขององค์กรปกครองส่วนท้องถิ่น :

ยุทธศาสตร์ที่ 1 การพัฒนาด้านเศรษฐกิจ

ยุทธศาสตร์ที่ 2 การพัฒนาด้านโครงสร้างพื้นฐาน

ยุทธศาสตร์การพัฒนาที่ 2 ด้านการพัฒนาเศรษฐกิจและส่งเสริมคุณภาพชีวิต

- พันธกิจ พัฒนาด้านเศรษฐกิจ และการส่งเสริมพัฒนาคุณภาพชีวิต
 - เป้าประสงค์
 1. เพื่อให้ประชาชนได้ฝึกและพัฒนาอาชีพ ทำให้มีรายได้เพิ่มขึ้น
 2. เพื่อให้ประชาชนมีคุณภาพชีวิตที่ดี มีความเข้มแข็ง สามารถพึ่งพาตนเองได้
- ตัวชี้วัดระดับเป้าประสงค์**
1. ประชาชนมีการพัฒนาอาชีพ และมีการเพิ่มรายได้มากขึ้น
 2. ประชาชนมีคุณภาพชีวิตที่ดีขึ้น
 3. ประชาชนได้รับบริการทางด้านสาธารณสุขอย่างทั่วถึง
- กลยุทธ์/แนวทางการพัฒนา และตัวชี้วัดระดับกลยุทธ์

กลยุทธ์/แนวทางการพัฒนา	ตัวชี้วัดระดับกลยุทธ์
1. แนวทางการพัฒนาและส่งเสริมด้านสาธารณสุขและคุณภาพชีวิต	- จำนวนโครงการ/กิจกรรมที่ส่งเสริมความรู้ ความเข้าใจเกี่ยวกับการป้องกันปัญหาในโรคต่างๆ - จำนวนโครงการ/กิจกรรมที่ส่งเสริมความรู้ความเข้าใจเกี่ยวกับสาธารณสุขมูลฐานของชุมชน - จำนวนโครงการ/กิจกรรมที่ส่งเสริมสุขภาพในด้านต่างๆ - จำนวนโครงการ/กิจกรรมที่สนับสนุนการมีส่วนร่วมของประชาชนในการพัฒนาคุณภาพชีวิต
2. แนวทางการสนับสนุนเงินสงเคราะห์และสวัสดิการอื่น	- จำนวนโครงการที่สนับสนุนการให้ความช่วยเหลือด้านสวัสดิการกับผู้สูงอายุ ผู้พิการ ผู้ป่วยเอดส์ - จำนวนโครงการ/กิจกรรมที่สนับสนุน ช่วยเหลือประชาชน/ผู้ยากไร้ให้มีคุณภาพชีวิตที่ดีขึ้น
3. แนวทางการพัฒนาเศรษฐกิจ ส่งเสริมอาชีพ และสนับสนุนการค้าวิถีชีวิตตามแนวเศรษฐกิจพอเพียง	- จำนวนโครงการ/กิจกรรม ที่เกี่ยวข้องกับการอบรมให้ความรู้และส่งเสริมอาชีพต่างๆ - จำนวนโครงการ/กิจกรรม ที่เกี่ยวข้องกับการพัฒนาเศรษฐกิจ และสนับสนุนการค้าวิถีชีวิตตามปรัชญาเศรษฐกิจพอเพียง

- หน่วยงานรับผิดชอบหลัก สำนักปลัดเทศบาล กองการศึกษา กองสาธารณสุขและสิ่งแวดล้อม
- ความเชื่อมโยง
 1. ยุทธศาสตร์การพัฒนาจังหวัด :

ยุทธศาสตร์การพัฒนาที่ 1 เสริมสร้างสังคมเป็นสุข สังคมแห่งการเรียนรู้ปลอดภัย และมีสุขภาวะที่ดี

2. ยุทธศาสตร์การพัฒนาขององค์กรปกครองส่วนท้องถิ่น :

ยุทธศาสตร์ที่ 1 การพัฒนาด้านเศรษฐกิจ

ยุทธศาสตร์ที่ 3 การพัฒนาด้านสังคม

ยุทธศาสตร์การพัฒนาที่ 3 ด้านการศึกษา กีฬา และนันทนาการ

- พันธกิจ พัฒนาด้านการจัดการศึกษา กีฬา และนันทนาการ
- เป้าประสงค์ เพื่อเสริมสร้าง ปรับปรุง พัฒนาด้านการจัดการศึกษาให้แก่บุคลากรทางการศึกษา เด็กเยาวชน และประชาชนทุกระดับอย่างทั่วถึง ส่งเสริมด้านกีฬา และนันทนาการแก่ประชาชนทุกระดับ ซึ่งจะเป็นการรองรับ การเข้าสู่ประชาคมอาเซียน

ตัวชี้วัดระดับเป้าประสงค์

1. บุคลากรด้านการศึกษา มีศักยภาพ
2. เด็ก เยาวชน และประชาชน มีการศึกษา การเรียนรู้ ตลอดชีวิตทุกรูปแบบ
3. ประชาชนทุกระดับ ให้ได้ออกกำลังกาย และร่วมกิจกรรมนันทนาการต่างๆ

- กลยุทธ์/แนวทางการพัฒนา และตัวชี้วัดระดับกลยุทธ์

กลยุทธ์/แนวทางการพัฒนา	ตัวชี้วัดระดับกลยุทธ์
1. แนวทางการเพิ่มโอกาสการศึกษาแก่เด็กนักเรียนที่ยากจน และด้อยโอกาส และการพัฒนาแหล่งเรียนรู้ในชุมชนและภูมิปัญญาท้องถิ่น	- จำนวนกิจกรรมที่เสริมสร้างพัฒนาการในเด็ก - จำนวนบุคลากรด้านการศึกษาที่ได้รับการอบรม - จำนวนโรงเรียนและศูนย์พัฒนาเด็กเล็กที่ได้รับการจัดสรรอาหารเสริม (นม) - จำนวนโรงเรียนและศูนย์พัฒนาเด็กเล็กที่ได้รับการจัดสรรอาหารกลางวัน - จำนวนศูนย์การเรียนรู้ในชุมชนที่จัดตั้งขึ้น
2. แนวทางการพัฒนาสื่ออุปกรณ์การเรียนและสนับสนุนกิจกรรมการศึกษา	- จำนวนที่มีการก่อสร้าง ปรับปรุงอาคารสถานที่ - จำนวนที่มีการจัดซื้อวัสดุ อุปกรณ์ สื่อการเรียนการสอนเกี่ยวกับการศึกษา - จำนวนบุคลากรทางการศึกษาที่ได้รับการอบรมสร้างความรู้
3. แนวทางการส่งเสริมด้านกีฬาและนันทนาการ	- จำนวนโครงการ/กิจกรรมที่ส่งเสริมการศึกษา กีฬา และนันทนาการ

- หน่วยงานรับผิดชอบหลัก กองการศึกษา

- ความเชื่อมโยง

1. ยุทธศาสตร์การพัฒนาจังหวัด :

ยุทธศาสตร์การพัฒหน้าที่ 1 เสริมสร้างสังคมเป็นสุข สังคมแห่งการเรียนรู้ปลอดภัย และมีสุขภาวะที่ดี
ยุทธศาสตร์การพัฒหน้าที่ 4 ส่งเสริมการท่องเที่ยวตามอัตลักษณ์และการท่องเที่ยวคุณภาพ

2. ยุทธศาสตร์การพัฒนากองกรปกครองส่วนท้องถิ่น :

ยุทธศาสตร์การพัฒหน้าที่ 4 การจัดระเบียบสังคม การบริหารและการมีส่วนร่วม

- พันธกิจ พัฒนาการบริหารจัดการของเทศบาล และพัฒนาองค์กร
- เป้าประสงค์
 1. เพื่อเพิ่มศักยภาพการบริหารจัดการของเทศบาล และการพัฒนาองค์กรให้มีประสิทธิภาพและดำเนินงานสอดคล้องกับความต้องการของทุกฝ่าย และส่งเสริมสนับสนุนเครือข่ายทุกภาคส่วนให้เกิดความเข้มแข็งและการมีส่วนร่วมในการทำงาน
 2. เพื่อส่งเสริม สนับสนุน โครงการ/กิจกรรมด้านการป้องกันและบรรเทาสาธารณภัย

ตัวชี้วัดระดับเป้าประสงค์

1. การบริหารจัดการของเทศบาลเกิดประสิทธิภาพและสามารถดำเนินงานสอดคล้องกับนโยบายในระดับต่างๆ
2. ประชาชนมีความเข้าใจและมีส่วนร่วมในการบริหารจัดการท้องถิ่นมากขึ้น
3. องค์กรมีสถานที่ อุปกรณ์เครื่องมือ เครื่องใช้เพื่อการปฏิบัติงานที่เหมาะสม
4. มีระบบการป้องกันและบรรเทาสาธารณภัยที่ดี มีความปลอดภัยในชีวิตและทรัพย์สิน

■ กลยุทธ์/แนวทางการพัฒนา และตัวชี้วัดระดับกลยุทธ์

กลยุทธ์/แนวทางการพัฒนา	ตัวชี้วัดระดับกลยุทธ์
1. แนวทางการพัฒนาความมั่นคงและปลอดภัย	- จำนวนโครงการที่เสริมสร้างศักยภาพชุมชนและฝึกซ้อมแผน ป้องกัน/บรรเทาสาธารณภัย - จำนวนโครงการที่เสริมสร้างและพัฒนาความรู้แก่อปพร. - จำนวนการติดตั้งกล้องวงจรปิด
2. แนวทางการป้องกันและแก้ไขปัญหาอาชญากรรมและยาเสพติด	- จำนวนโครงการ/กิจกรรม เพื่อแก้ไขปัญหาอาชญากรรมและปัญหา ยาเสพติด
3. แนวทางการส่งเสริมระบอบประชาธิปไตย การมีส่วนร่วมและการเพิ่มช่องทางการรับรู้ข่าวสารให้แก่ประชาชน	- จำนวนผู้มาใช้สิทธิเลือกตั้งในระดับต่างๆ - จำนวนโครงการที่จัดทำและปรับปรุงช่องทางสื่อสารประชาสัมพันธ์เทศบาล กิจกรรมที่ประชาชนเข้ามามีส่วนร่วม
4. แนวทางการส่งเสริมและพัฒนาศักยภาพขององค์กร	- จำนวนที่มีการจัดซื้อวัสดุ ครุภัณฑ์ที่ใช้ในการปฏิบัติงาน - จำนวนที่มีการก่อสร้าง ปรับปรุงอาคารสถานที่

	<p>ปฏิบัติงานของเทศบาล</p> <ul style="list-style-type: none"> - จำนวนบุคลากรที่ได้รับการอบรมพัฒนาทักษะด้านความรู้ที่เกี่ยวข้อง - จำนวน โครงการ/กิจกรรมที่ส่งเสริม สนับสนุนนโยบาย รัฐบาล จังหวัด และเทศบาล และการจัดทำแผนพัฒนาฯ
--	--

- หน่วยงานรับผิดชอบหลัก สำนักปลัดเทศบาล กองคลัง กองการศึกษา กองสาธารณสุขฯ กองช่าง

- ความเชื่อมโยง

1. 1. ยุทธศาสตร์การพัฒนาจังหวัด :

ยุทธศาสตร์การพัฒนาที่ 1 เสริมสร้างสังคมเป็นสุข สังคมแห่งการเรียนรู้ปลอดภัย และมีสุขภาวะที่ดี

ยุทธศาสตร์การพัฒนาที่ 2 เสริมสร้างเมืองน่าอยู่ เป็นมิตรต่อสิ่งแวดล้อม

ยุทธศาสตร์การพัฒนาที่ 4 ส่งเสริมการท่องเที่ยวตามอัตลักษณ์และการท่องเที่ยวคุณภาพ

2. ยุทธศาสตร์การพัฒนาองค์กรปกครองส่วนท้องถิ่น :

ยุทธศาสตร์ที่ 6 การพัฒนาด้านการบริหารจัดการ

ยุทธศาสตร์การพัฒหน้าที่ 5 ด้านศาสนา ศิลปะ วัฒนธรรม ประเพณีและภูมิปัญญาท้องถิ่น

- พันธกิจ พัฒนาด้านการส่งเสริมศาสนา ศิลปวัฒนธรรม ประเพณี และภูมิปัญญาท้องถิ่น
- เป้าประสงค์ เพื่อส่งเสริมและปลูกฝังให้ประชาชนมีคุณธรรม จริยธรรม มีความตระหนักในบทบาทหน้าที่ของพลเมืองดี และทำนุบำรุง อนุรักษ์สืบสานศิลปวัฒนธรรม ประเพณี ภูมิปัญญาท้องถิ่น ให้เป็นเอกลักษณ์และคงอยู่คู่ท้องถิ่นสืบไป

ตัวชี้วัดระดับเป้าประสงค์

1. ศาสนา ศิลปวัฒนธรรม ประเพณีและภูมิปัญญาท้องถิ่นได้รับการอนุรักษ์และสืบสาน
2. ประชาชน เยาวชน ได้รับการปลูกฝังคุณธรรม จริยธรรม

- กลยุทธ์/แนวทางการพัฒนา และตัวชี้วัดระดับกลยุทธ์

กลยุทธ์/แนวทางการพัฒนา	ตัวชี้วัดระดับกลยุทธ์
1. แนวทางการส่งเสริมอนุรักษ์ประเพณีทางศาสนาและวัฒนธรรมไทย	- จำนวน โครงการ/กิจกรรม เกี่ยวกับการอนุรักษ์วัฒนธรรม ประเพณีที่จัดขึ้น - จำนวน โครงการ/กิจกรรมเกี่ยวกับเอกลักษณ์ประเพณีท้องถิ่นที่จัดขึ้นหรือให้การสนับสนุน - จำนวนกิจกรรมทางศาสนาที่จัดขึ้น

- หน่วยงานรับผิดชอบหลัก กองการศึกษา
- ความเชื่อมโยง

1. ยุทธศาสตร์การพัฒนาจังหวัด :

ยุทธศาสตร์การพัฒหน้าที่ 4 ส่งเสริมการท่องเที่ยวตามอัตลักษณ์และการท่องเที่ยวคุณภาพ

ยุทธศาสตร์การพัฒหน้าที่ 5 ส่งเสริมการพัฒนาการค้า การลงทุน เขตพัฒนาเศรษฐกิจพิเศษ และการค้าชายแดน

2. ยุทธศาสตร์การพัฒนางองค์กรปกครองส่วนท้องถิ่น :

ยุทธศาสตร์ที่ 5 การพัฒนาด้านศาสนา ศิลปะ และวัฒนธรรม

ยุทธศาสตร์การพัฒนาที่ 6 ด้านการส่งเสริมการท่องเที่ยว และอนุรักษ์สิ่งแวดล้อมอย่างยั่งยืน

- พันธกิจ พัฒนาด้านเศรษฐกิจ การท่องเที่ยว และอนุรักษ์สิ่งแวดล้อมอย่างยั่งยืน
- เป้าประสงค์
 1. เพื่อพัฒนาแหล่งท่องเที่ยว พัฒนาเสริมสร้างศักยภาพการท่องเที่ยวเชิงอนุรักษ์
 2. เพื่ออนุรักษ์ทรัพยากรธรรมชาติและสิ่งแวดล้อม ให้เกิดความยั่งยืน และได้รับการดูแลฟื้นฟูอย่างต่อเนื่อง
- ตัวชี้วัดระดับเป้าประสงค์
 1. สถานที่ท่องเที่ยวได้รับการพัฒนา
 2. ทรัพยากรธรรมชาติและสิ่งแวดล้อมได้รับการฟื้นฟูและเกิดความยั่งยืน
- กลยุทธ์/แนวทางการพัฒนา และตัวชี้วัดระดับกลยุทธ์

กลยุทธ์/แนวทางการพัฒนา	ตัวชี้วัดระดับกลยุทธ์
1. แนวทางการพัฒนาแหล่งท่องเที่ยวและอนุรักษ์สิ่งแวดล้อม	- จำนวนแหล่งท่องเที่ยวได้รับการพัฒนา และปรับปรุง - จำนวนโครงการ/กิจกรรมส่งเสริมการอนุรักษ์ทรัพยากรธรรมชาติและสิ่งแวดล้อม - จำนวนโครงการเกี่ยวกับการบำบัดน้ำเสีย และกำจัดขยะมูลฝอย และสิ่งปฏิกูลเพื่อลดมลพิษทางสิ่งแวดล้อม

- หน่วยงานรับผิดชอบหลัก กองสาธารณสุขและสิ่งแวดล้อม
- ความเชื่อมโยง

1. ยุทธศาสตร์การพัฒนาจังหวัด :

- ยุทธศาสตร์การพัฒนาที่ 1 เสริมสร้างสังคมเป็นสุข สังคมแห่งการเรียนรู้ปลอดภัย และมีสุขภาวะที่ดี
- ยุทธศาสตร์การพัฒนาที่ 2 เสริมสร้างเมืองน่าอยู่ เป็นมิตรต่อสิ่งแวดล้อม
- ยุทธศาสตร์การพัฒนาที่ 3 ส่งเสริมการพัฒนาระบบเกษตรกรรมอย่างครบวงจร
- ยุทธศาสตร์การพัฒนาที่ 4 ส่งเสริมการท่องเที่ยวตามอัตลักษณ์และการท่องเที่ยวคุณภาพ

2. ยุทธศาสตร์พัฒนาองค์กรปกครองส่วนท้องถิ่น :

- ยุทธศาสตร์ที่ 4 การพัฒนาด้านทรัพยากรธรรมชาติและสิ่งแวดล้อม

3. การวิเคราะห์เพื่อพัฒนาท้องถิ่น

3.1 การวิเคราะห์กรอบการจัดทำยุทธศาสตร์ขององค์กรปกครองส่วนท้องถิ่น

การวิเคราะห์สภาพแวดล้อมทั้งภายในและภายนอก เพื่อจัดทำแผนพัฒนายุทธศาสตร์การพัฒนาเทศบาล อาศัยการวิเคราะห์จุดแข็ง (Strengths) และจุดอ่อน (Weaknesses) โอกาส (Opportunity) และอุปสรรค (Threat) เพื่อพิจารณาการดำเนินงานของเทศบาลตำบลท่าม่วงที่ผ่านมาว่า มีจุดแข็งและจุดอ่อนอะไรบ้าง และประเด็นใดมีอิทธิพลต่อการดำเนินงานของเทศบาลตำบลท่าม่วง

ดังนั้น จากการวิเคราะห์สถานการณ์ พบว่า สถานการณ์ของเทศบาลตำบลท่าม่วง มีจุดแข็ง จุดอ่อน โอกาส และอุปสรรคในการดำเนินงาน โดยมีรายละเอียดดังต่อไปนี้

จุดแข็ง(Strengths : s)

1. มีโครงสร้างสายการบังคับบัญชาที่ชัดเจน
2. ผู้บริหารให้ความสำคัญในการแก้ไขปัญหาความเดือดร้อนของประชาชนเป็นอันดับแรก
3. มีกฎหมาย ระเบียบ ข้อบังคับ กำหนดไว้ชัดเจน (ตาม พรบ.กำหนดแผนและขั้นตอนการกระจายอำนาจให้แก่อปท.)
4. มีเครื่องมือเครื่องใช้ ที่ทันสมัยในการปฏิบัติงาน
5. มีรายได้จากเงินอุดหนุนและภาษีเข้าเทศบาลโดยตรง
6. ผู้นำชุมชนให้ความสำคัญในการเป็นตัวแทนของประชาชน โดยนำปัญหาและความต้องการของประชาชนมาเสนอต่อคณะผู้บริหาร
7. ผู้บริหารท้องถิ่นสามารถจัดงบประมาณแก้ไขปัญหาของประชาชนได้โดยตรง
8. มีระบบโครงสร้างพื้นฐานที่ครอบคลุมทั่วถึงเกือบเต็มพื้นที่ของเทศบาล
9. เป็นจุดศูนย์รวมทางการค้าและพาณิชย์ของอำเภอ ซึ่งมีผลต่อการจัดเก็บรายได้ของเทศบาล

จุดอ่อน (Weakness : W)

1. ขาดการแลกเปลี่ยนองค์ความรู้ และการประสานงาน ระหว่างเทศบาล และหน่วยงานอื่นในพื้นที่
2. ขาดความต่อเนื่องในการบริหารงาน เนื่องจากการเปลี่ยนแปลงทางการเมือง
3. ขาดการพัฒนาด้านการศึกษาอย่างเป็นระบบ
4. งบประมาณที่มีอยู่อย่างจำกัดไม่สามารถตอบสนองความต้องการปัจจัยพื้นฐานของ อปท. ได้อย่างเพียงพอ
5. ขาดบุคลากรที่มีความชำนาญตรงกับความต้องการ
6. ความยุ่งยากของขั้นตอนในการทำงาน ทำให้ไม่สามารถตอบสนองต่อความต้องการของประชาชนได้อย่างทันที่
7. ไม่สามารถนำงบประมาณไปช่วยเหลือหน่วยงานอื่นได้อย่างคล่องตัว

8. พนักงานส่วนใหญ่ขาดการเข้ารับการอบรมในตำแหน่งสายงานตนเองโดยตรง
9. สถานที่ท่องเที่ยวยังขาดการดูแลฟื้นฟู ขาดการประชาสัมพันธ์อย่างจริงจัง

โอกาส(Opportunity : O)

1. เป็นเขตการค้าทางพาณิชย์ที่สำคัญทำให้โอกาสทางการจัดเก็บรายได้มีมากขึ้น
2. มีนโยบายและวาระแห่งชาติที่ชัดเจนเป็นแนวทางปฏิบัติ
3. เทคโนโลยีถูกลง ทำให้เข้าถึงและนำเทคโนโลยีต่างๆ มาใช้ทำงานได้ง่าย
4. ที่ตั้งของเทศบาลตำบลท่าม่วงเหมาะสม เป็นแหล่งพัฒนาทางเศรษฐกิจในด้านการท่องเที่ยวเชิงอนุรักษ์
5. มีการสนับสนุนในเรื่องการท่องเที่ยวจากภาคส่วนต่างๆ
6. รัฐบาลมีนโยบายในการแจกเบี้ยยังชีพผู้สูงอายุ ผู้พิการ จึงทำให้เกิดสวัสดิการการจ่ายเบี้ยผู้สูงอายุและผู้พิการครบทุกคนในพื้นที่
7. มีระบบเทคโนโลยีสารสนเทศที่เชื่อมต่อกับหน่วยงานภาครัฐ – เอกชน – ต่างประเทศ

อุปสรรค(Threat : T)

1. งบประมาณที่ได้รับการสนับสนุนจากภาครัฐไม่เพียงพอต่อความต้องการในการพัฒนา
2. รัฐบาลมีการเปลี่ยนแปลงนโยบายการพัฒนาประเทศบ่อย ส่งผลให้ท้องถิ่นต้องมีการปรับเปลี่ยนนโยบายตามไปด้วย
3. ขาดงบประมาณสนับสนุนอย่างเพียงพอในการแก้ไขปัญหาต่างๆในพื้นที่
4. ระเบียบฯ ข้อกฎหมาย จำกัดอำนาจหน้าที่บางประการที่ส่งผลต่อการพัฒนาท้องถิ่น
5. ระบบฐานข้อมูลไม่ตรงความจริง เช่น จำนวนประชากรแฝงไม่ตรงกับฐานข้อมูลทำให้การได้รับการจัดสรรงบประมาณบางอย่างไม่ตรงกับความเป็นจริง
6. ความไม่มีเสถียรภาพการเมืองไทย ส่งผลต่อความคิด ทัศนคติและเศรษฐกิจของประชาชน
7. ปัญหาด้านเศรษฐกิจภายในประเทศเกิดการชะลอตัวและความไม่มั่นคงของสถานะเศรษฐกิจไทย ทำให้รายได้จากการจัดเก็บภาษีต่างๆ ลดลงส่งผลต่อการจัดสรรงบประมาณมายังท้องถิ่นน้อยลงด้วย จึงมีงบประมาณไม่เพียงพอต่อการบริหารจัดการภายในท้องถิ่น
8. ประชาชน และหน่วยงานอื่นๆ ที่มีอยู่ในพื้นที่ยังขาดการให้ความร่วมมือในการทำงานทำให้เกิดการบูรณาการร่วมกัน
9. ความหลากหลายของประชากรที่เข้ามาทำงานในพื้นที่ส่งผลทำให้เกิดปัญหาเสียดัด อาชญากรรมเพิ่มมากขึ้น

3.2 การประเมินสถานการณ์สภาพแวดล้อมภายนอกที่เกี่ยวข้อง

บริบทของเศรษฐกิจไทย

ภายใต้สมมติฐาน (1) แนวโน้มการขยายตัวของเศรษฐกิจโลกเฉลี่ยร้อยละ 3.8 ในช่วงแผนพัฒนาฯ ฉบับที่ 12 และร้อยละ 4.2 ในช่วงแผนพัฒนาฯ ฉบับที่ 13 (2) การลงทุนภาครัฐขยายตัวเฉลี่ยร้อยละ 4 ภายใต้สมมติฐานเหล่านี้ เศรษฐกิจไทยในช่วง 10 ปีข้างหน้ามีแนวโน้มที่จะขยายตัวเฉลี่ยร้อยละ 3.3-4.3 ซึ่งทำให้เศรษฐกิจไทยจะสามารถขยับฐานะขึ้นเป็นประเทศรายได้สูงในช่วงปี 2571 การขยายตัวในกรณีฐานดังกล่าวทำให้เศรษฐกิจไทยมีความเสี่ยงที่จะตกอยู่ภายใต้กับดักประเทศรายได้ปานกลางอย่างถาวรมากขึ้น เมื่อคำนึงถึงเงื่อนไขในระยะยาว โดยเฉพาะ (1) การลดลงของกำลังแรงงานที่จะหดตัวเร็วขึ้น ในช่วงแผนพัฒนาฯ ฉบับที่ 14 ซึ่งจะเป็ปัจจัยถ่วงต่อการขยายตัวทางเศรษฐกิจมากขึ้น (2) ขีดความสามารถด้านการคิดค้นเทคโนโลยีและนวัตกรรมซึ่งเป็นสิ่งจำเป็นในการยกระดับฐานะประเทศเข้าสู่การเป็นประเทศรายได้สูงจะลดลงตามการเพิ่มขึ้นของสัดส่วนของประชากรผู้สูงอายุ (3) จำนวนประชากรรวมจะเริ่มลดลง ในปี 2570 ซึ่งส่งผลให้อุปสงค์และการผลิตเพื่อตอบสนองความต้องการในประเทศขยายตัวช้าลง (4) การเพิ่มขึ้นของ ขีดความสามารถในการแข่งขันของประเทศต่างๆ ที่การปรับตัวเข้าสู่สังคมผู้สูงอายุช้ากว่าไทย (5) ภาระการใช้จ่ายเพื่อดูแลผู้สูงอายุเพิ่มขึ้นทำให้การจัดสรรงบประมาณเพื่อการพัฒนาประเทศเพื่อยกระดับฐานะการพัฒนาประเทศมีข้อจำกัดมากขึ้น (6) เกณฑ์รายได้ขั้นต่ำสำหรับการเป็นประเทศรายได้ขั้นสูงปรับตัวเพิ่มขึ้น การเพิ่มขึ้นของรายได้และมาตรฐานการครองชีพของประเทศสำคัญๆ เงื่อนไขดังกล่าวทำให้ประเทศไทยมีความเสี่ยงที่จะไม่สามารถหารายได้ที่เพียงพอในการที่จะทำให้คนไทยได้รับการพัฒนาอย่างเต็มศักยภาพ มีความภาคภูมิใจ มีเกียรติและศักดิ์ศรีในประชาคมภูมิภาคและในเวทีโลก

การเข้าสู่สังคมผู้สูงอายุ

การเข้าสู่สังคมผู้สูงอายุของประเทศไทยส่งผลให้อัตราการพึ่งพิงของประชากรวัยแรงงานต้องแบกรับการดูแลผู้สูงอายุเพิ่มสูงขึ้น และคาดการณ์ว่าในปี 2583 ประชากรวัยแรงงานเพียง 1.7 คนแบกรับผู้สูงอายุ 1 คน การขาดแคลนกำลังแรงงานทำให้ต้องนำเข้าแรงงานไร้ทักษะจากประเทศเพื่อนบ้าน ซึ่งส่งผลกระทบต่อตลาดแรงงานไทยในด้านการยกระดับรายได้และทักษะฝีมือแรงงานจะช้าลง ผลผลิตภาพแรงงานไทยอาจเพิ่มขึ้นช้า ปัญหาการค้ำมนุษย์ และการขาดการคุ้มครองทางสังคมขั้นพื้นฐานที่จำเป็น ซึ่งจะเป็นปัญหาต่อเนื่องที่ส่งผลต่อคุณภาพชีวิตของคนไทย อาทิ อาชญากรรม โรคระบาด และภาระทางการคลังในให้บริการทางสังคม อย่างไรก็ตาม นับเป็นโอกาสในการพัฒนาสินค้าและบริการ ธุรกิจบริการที่เหมาะสมกับกลุ่มผู้สูงอายุที่เพิ่มขึ้น

ความเหลื่อมล้ำ

ความเหลื่อมล้ำเป็นปัญหาสำคัญในสังคมไทยทั้งความเหลื่อมล้ำด้านรายได้ โอกาสการเข้าถึงบริการภาครัฐ และการเข้าถึงทรัพยากรธรรมชาติ นำไปสู่ความขัดแย้งในสังคม และเป็นอุปสรรคต่อการพัฒนาประเทศที่ลดทอนความเข้มแข็งทางเศรษฐกิจและความมั่นคงทางสังคม จากการกระจายรายได้และผลประโยชน์ของการพัฒนาไปยังกลุ่มคนต่างๆ ในสังคม บางพื้นที่และบางสาขาการผลิตไม่ทั่วถึงเป็นธรรมผลประโยชน์ส่วนใหญ่ตกอยู่ในกลุ่มที่มีโอกาส

และรายได้สูง ทำให้สัดส่วนรายได้ระหว่างกลุ่มคนรวย ร้อยละ 10 ของประชากรกับกลุ่มคนจนร้อยละ 10 ของประชากร มีความแตกต่างกันถึง 34.9 เท่า นอกจากนี้ความเหลื่อมล้ำยังส่งผลให้เกิดปัญหาต่างๆ อาทิ ปัญหาการทุจริตคอร์รัปชัน คนยากจนขาดโอกาสการเข้าถึงบริการการศึกษาและสาธารณสุขที่มีคุณภาพอย่างเท่าเทียม ปัญหาอาชญากรรมและ ยาเสพติด เป็นต้น

ความเป็นเมืองกับสิ่งแวดล้อม

การเปลี่ยนแปลงพื้นที่ชนบทไปสู่ความเป็นเมืองมีแนวโน้มเพิ่มขึ้น เพื่อลดความแออัดของเมืองหลวงและเมืองหลัก อันเป็นการกระจายความเจริญสู่พื้นที่อื่นๆ จึงจำเป็นที่จะต้องมีการลงทุนโครงสร้างพื้นฐาน การจัดบริการสาธารณะเพื่อรองรับการเติบโตของเมือง การใช้ประโยชน์ของทรัพยากรท้องถิ่นทั้งปัจจัยการผลิตและแรงงานไปสู่ภาคการค้า บริการ และอุตสาหกรรม ตลอดจนการแสวงหาเทคโนโลยีใหม่ๆ ที่จะช่วยลดผลกระทบต่อสิ่งแวดล้อม ซึ่งจะส่งผลต่อการลดลงและความเสื่อมโทรมของทรัพยากรท้องถิ่น การลดลงของแรงงานในภาคเกษตร รวมทั้งปัญหาการบริหารจัดการขยะทั้งขยะชุมชนและอุตสาหกรรม ทั้งนี้ การเพิ่มขึ้นของประชากรและแรงงานในพื้นที่อาจส่งผลต่อการเปลี่ยนแปลงของวิถีชีวิตและวัฒนธรรมท้องถิ่น อย่างไรก็ตาม การผลิตและกิจกรรมทางเศรษฐกิจที่มีขนาดใหญ่ขึ้นเพื่อตอบสนองความต้องการคนในเมืองที่มากขึ้น จะส่งผลให้เกิดการประหยัดจากขนาด การขนส่งมีต้นทุนต่ำลง และการลงทุนในระบบสาธารณสุขทั่วโลกจะมีความคุ้มค่ามากขึ้น นอกจากนี้ ความต้องการแรงงานที่มากขึ้นจะมีส่วนเอื้อหรือทำให้จำเป็นต้องมีการจัดตั้งสถาบันการศึกษาในพื้นที่เพื่อตอบสนองความต้องการของสถานประกอบการที่มีจำนวนมาก

การบริหารจัดการภาครัฐ

(1) ร่างรัฐธรรมนูญแห่งราชอาณาจักรไทย พ.ศ. 2558 วางกรอบด้านการบริหารจัดการภาครัฐ เอื้อต่อการพัฒนาธรรมาภิบาลภาครัฐ ซึ่งมีมาตราสำคัญๆ ที่จะช่วยสนับสนุนให้การบริหารจัดการและการปรับปรุงประสิทธิภาพกลไกการพัฒนา อาทิ มาตรา 69 หน่วยงานของรัฐ องค์กรเอกชน หรือองค์กรใดที่ดำเนินกิจกรรม โดยใช้เงินแผ่นดิน มีหน้าที่ต้องเปิดเผยข้อมูลเกี่ยวกับการดำเนินการดังกล่าวต่อสาธารณะ เพื่อให้พลเมืองได้ติดตามและตรวจสอบ มาตรา 82 รัฐต้องดำเนินการตามแนวนโยบายพื้นฐานแห่งรัฐ และต้องจัดระบบงานราชการหรืองานของรัฐอย่างอื่น ให้เป็นไปตามหลัก ธรรมาภิบาล พัฒนาและสร้างโอกาสเพื่อลดความเหลื่อมล้ำและสร้างความเป็นธรรมอย่างยั่งยืน กระจายอำนาจและ จัดภารกิจ อำนาจหน้าที่ และขอบเขตความรับผิดชอบที่ชัดเจนระหว่างราชการส่วนกลาง ส่วนภูมิภาค และส่วนท้องถิ่น รวมทั้งมีกลไกป้องกันและขจัดการทุจริตและประพฤติมิชอบที่มีประสิทธิภาพทั้งในภาครัฐและภาคเอกชน ฯลฯ

(2) ภาคประชาสังคมให้ความสำคัญกับการบริหารจัดการของภาครัฐสถาบันทางสังคม อาทิ มูลนิธิ สถาบันการศึกษา หน่วยงานวิจัยต่างๆ นำเสนอผลการติดตาม วิเคราะห์ สังเคราะห์ เรื่องที่เกี่ยวกับการบริหารจัดการประเทศและการปรับปรุงประสิทธิภาพกลไกการพัฒนาทั้งประเด็นธรรมาภิบาล การทุจริตคอร์รัปชันทั้งการคอร์รัปชันขนาดใหญ่และคอร์รัปชันภาคครัวเรือน การบริหารจัดการภาครัฐและการกระจายอำนาจ เพื่อรายงานข้อค้นพบและ

ข้อเสนอแนะสู่สาธารณะ เป็นแรงกดดันให้ผู้มีอำนาจภาครัฐหันมาพิจารณา ทบทวน แนวนโยบาย มาตรการ และกลไกการทำงานต่างๆ ให้เหมาะสมมากขึ้น

บัญชีสรุปโครงการพัฒนา
แผนพัฒนาท้องถิ่น (พ.ศ. 2566 - 2570)
เทศบาลตำบลท่าม่วง

ยุทธศาสตร์	ปี 2566		ปี 2567		ปี 2568		ปี 2569		ปี 2570		รวม 5 ปี	
	จำนวนโครงการ	งบประมาณ	จำนวนโครงการ	งบประมาณ	จำนวนโครงการ	งบประมาณ	จำนวนโครงการ	งบประมาณ	จำนวนโครงการ	งบประมาณ	จำนวนโครงการ	งบประมาณ
5. ยุทธศาสตร์การพัฒนาด้านศาสนา ศิลปะ วัฒนธรรม ประเพณีและภูมิปัญญาท้องถิ่น												
- แผนงานการศาสนา วัฒนธรรม และนันทนาการ	8	950,000	8	950,000	8	950,000	8	950,000	8	950,000	40	4,750,000
รวม	8	950,000	8	950,000	8	950,000	8	950,000	8	950,000	40	4,750,000
6. ยุทธศาสตร์การพัฒนาด้านการส่งเสริมการท่องเที่ยว และอนุรักษ์สิ่งแวดล้อมอย่างยั่งยืน												
- แผนงานการศาสนา วัฒนธรรม และนันทนาการ	3	1,570,000	3	1,570,000	3	1,570,000	3	1,570,000	3	1,570,000	15	7,850,000
- แผนงานบริการสาธารณสุขฯ	4	8,700,000	4	8,700,000	4	8,700,000	4	8,700,000	4	8,700,000	20	43,500,000
- แผนงานเคหะและชุมชน	3	450,000	3	450,000	3	450,000	3	450,000	3	450,000	15	2,250,000
รวม	10	10,720,000	10	10,720,000	10	10,720,000	10	10,720,000	10	10,720,000	50	53,600,000
***หมายเหตุ รวมโครงการเกินศักยภาพฯ ***												
รวมทั้งสิ้น	191	443,006,440	191	443,206,440	191	443,006,440	191	443,106,440	191	441,856,440	955	2,214,182,200

บัญชีโครงการพัฒนา ที่นำมาจากแผนพัฒนาหมู่บ้านและแผนพัฒนาชุมชน

เทศบาลตำบลท่าม่วง

โครงการที่นำมาจาก แผนพัฒนาหมู่บ้าน และแผนพัฒนาชุมชน	ปี 2566		ปี 2567		ปี 2568		ปี 2569		ปี 2570		รวม 5 ปี	
	จำนวน โครงการ	งบประมาณ	จำนวน โครงการ	งบประมาณ	จำนวน โครงการ	งบประมาณ	จำนวน โครงการ	งบประมาณ	จำนวน โครงการ	งบประมาณ	จำนวน โครงการ	งบประมาณ
	23	22,794,200	23	22,794,200	23	22,794,200	23	22,794,200	23	22,794,200	115	113,971,000
รวม	23	22,794,200	23	22,794,200	23	22,794,200	23	22,794,200	23	22,794,200	115	113,971,000

สำนักปลัดเทศบาล

แผนงาน	ปี 2566		ปี 2567		ปี 2568		ปี 2569		ปี 2570		รวม 5 ปี	
	จำนวนโครงการ	งบประมาณ	จำนวนโครงการ	งบประมาณ	จำนวนโครงการ	งบประมาณ	จำนวนโครงการ	งบประมาณ	จำนวนโครงการ	งบประมาณ	จำนวนโครงการ	งบประมาณ
- แผนงานอุตสาหกรรมและการโยธา	4	6,300,000	4	6,300,000	4	6,300,000	4	6,300,000	4	6,300,000	20	31,500,000
- แผนงานสังคมสงเคราะห์	8	1,510,000	8	1,510,000	8	1,510,000	8	1,510,000	8	1,510,000	40	7,550,000
- งบกลาง	3	12,009,600	3	12,009,600	3	12,009,600	3	12,009,600	3	12,009,600	15	60,048,000
- แผนงานบริหารทั่วไป	21	6,560,000	21	6,560,000	21	6,390,000	21	6,460,000	21	5,660,000	105	31,630,000
- แผนงานรักษาความสงบภายใน	12	11,400,000	12	11,400,000	12	11,400,000	12	11,400,000	12	11,400,000	60	57,000,000
รวม	48	37,779,600	48	37,779,600	48	37,609,600	48	37,679,600	48	36,879,600	240	187,728,000

รายละเอียดโครงการพัฒนา
แผนพัฒนาท้องถิ่น (พ.ศ. 2566 - 2570)
เทศบาลตำบลท่าม่วง

แบบ ผ. 02

ยุทธศาสตร์จังหวัดที่ 2 เสริมสร้างเมืองน่าอยู่ เป็นมิตรต่อสิ่งแวดล้อม

- ยุทธศาสตร์การพัฒนาของ อปท. ในเขตจังหวัดที่ 1. การพัฒนาด้านเศรษฐกิจ
- ยุทธศาสตร์การพัฒนาของ อปท. ในเขตจังหวัดที่ 2. การพัฒนาด้านโครงสร้างพื้นฐาน

1. ยุทธศาสตร์การพัฒนาด้านโครงสร้างพื้นฐาน สิ่งสาธารณูปโภคและสาธารณูปการ

- แผนงานอุตสาหกรรมและการโยธา

ที่	โครงการ	วัตถุประสงค์	เป้าหมาย	งบประมาณและที่มา					ตัวชี้วัด (KPI)	ผลลัพธ์ที่คาดว่าจะได้รับ	หน่วยงานรับผิดชอบ
				2566 (บาท)	2567 (บาท)	2568 (บาท)	2569 (บาท)	2570 (บาท)			
1	โครงการติดตั้ง-ปรับปรุง ซุ้มเฉลิมพระเกียรติฯ	-เพื่อแสดงความจงรักภักดี และสำนึกถึงพระมหากรุณา ธิคุณแต่สถาบันกษัตริย์	-ติดตั้งซุ้มเฉลิมพระเกียรติ ในเขตเทศบาล -ปรับปรุงซุ้มเฉลิมพระเกียรติ ในเขตเทศบาล	1,000,000	1,000,000	1,000,000	1,000,000	1,000,000	- ประชาชนได้ ได้น้อมรำลึกถึง พระมหากรุณา ธิคุณ	ประชาชนได้แสดงความ จงรักภักดีและสำนึกถึง พระมหากรุณาธิคุณแต่ สถาบันกษัตริย์	สำนักปลัด
2	โครงการก่อสร้างอาคารห้อง เก็บของ	เพื่อใช้สำหรับจัดเก็บวัสดุ ทุกกองเทศบาลตำบลท่าม่วง	ก่อสร้างอาคารห้องเก็บของ ขนาดกว้าง 6.00 ม. ยาว 30.00 ม. สูง 5.00 ม. จำนวน 5 ห้อง	1,800,000	1,800,000	1,800,000	1,800,000	1,800,000	เทศบาลมีห้อง สำหรับจัดเก็บวัสดุ ครุภัณฑ์	หน่วยงานภายในเทศบาลมี การจัดเก็บวัสดุ ครุภัณฑ์เป็น ระเบียบ เรียบร้อย	สำนักปลัด
3	โครงการปรับปรุงภูมิทัศน์บริเวณ เกาะสามเหลี่ยมท้ายซอยเทศบาล 11 (บ้านแขก)	เพื่อให้ประชาชนที่สัญจรไปมา มีภูมิทัศน์ที่สวยงาม	ปรับปรุงภูมิทัศน์เกาะสาม เหลี่ยมท้ายซอยเทศบาล 11 (บ้านแขก)	2,000,000	2,000,000	2,000,000	2,000,000	2,000,000	ประชาชนมีสถานที่ สัญจรไปมาที่สวยงาม	ประชาชนในเขตพื้นที่มี สถานที่สัญจรไปมาที่สวยงาม และปลอดภัย	สำนักปลัด

รายละเอียดโครงการพัฒนา
แผนพัฒนาท้องถิ่น (พ.ศ. 2566 - 2570)
เทศบาลตำบลท่าม่วง

แบบ ผ. 02

ยุทธศาสตร์จังหวัดที่ 1 เสริมสร้างสังคมเป็นสุข สังคมแห่งการเรียนรู้ปลอดภัย และมีสุขภาวะที่ดี

- ยุทธศาสตร์การพัฒนาของ อปท. ในเขตจังหวัดที่ 1. การพัฒนาด้านเศรษฐกิจ
- ยุทธศาสตร์การพัฒนาของ อปท. ในเขตจังหวัดที่ 3. การพัฒนาด้านสังคม

2. ยุทธศาสตร์การพัฒนาเศรษฐกิจและส่งเสริมคุณภาพชีวิต

- แผนงานสังคมสงเคราะห์

ที่	โครงการ	วัตถุประสงค์	เป้าหมาย	งบประมาณและที่มา					ตัวชี้วัด (KPI)	ผลลัพธ์ที่คาดว่าจะได้รับ	หน่วยงานรับผิดชอบ
				2566 (บาท)	2567 (บาท)	2568 (บาท)	2569 (บาท)	2570 (บาท)			
1	โครงการอบรมเพิ่มพูนประสิทธิภาพผู้สูงอายุและศึกษาดูงาน	<ul style="list-style-type: none"> - เพื่อพัฒนาศักยภาพของชมรมผู้สูงอายุเทศบาลตำบลท่าม่วงให้มีประสิทธิภาพ อันจะสร้างประโยชน์สูงสุดให้เกิดแก่ชมรมผู้สูงอายุเทศบาลตำบลท่าม่วง - เพื่อให้ผู้สูงอายุมีสุขภาพอนามัยที่พึงประสงค์ทั้งด้านร่างกาย จิตใจ สังคม และจิตวิญญาณ สามารถอยู่ในสังคมได้อย่างมีความสุข - เพื่อให้ผู้สูงอายุมีโอกาสแลกเปลี่ยนความคิดเห็น ทำกิจกรรมร่วมกันเป็นหมู่คณะก่อให้เกิดความสามัคคี - เพื่อให้ผู้สูงอายุได้มีโอกาสศึกษาดูงาน สัมผัสบรรยากาศภายนอก 	<ul style="list-style-type: none"> เป้าหมายเชิงปริมาณ - ชมรมผู้สูงอายุเทศบาลตำบลท่าม่วง จำนวน 400 คน - ผู้บริหาร สมาชิกสภาและพนักงานเทศบาลผู้สังเกตการณ์ จำนวน 30 คน เป้าหมายเชิงคุณภาพ - ผู้สูงอายุเกิดทักษะความรู้ความเข้าใจจากการอบรมและศึกษาดูงาน - ผู้สูงอายุเกิดสุขกายสบายใจและมีความรู้สึกที่ดีระหว่างหมู่คณะด้วยกัน และต่อเทศบาล 	500,000	500,000	500,000	500,000	500,000	ผู้สูงอายุมีสุขภาพพลานามัยสมบูรณ์ทั้งด้านร่างกาย จิตใจ สังคม	<ul style="list-style-type: none"> - ทำให้ผู้สูงอายุสามารถนำความรู้จากการอบรมและศึกษาดูงานมาพัฒนาศักยภาพของชมรมผู้สูงอายุเทศบาลตำบลท่าม่วง ให้มีประสิทธิภาพอันจะสร้างประโยชน์สูงสุด - ทำให้ผู้สูงอายุมีสุขภาพอนามัยที่พึงประสงค์ทั้งด้านร่างกาย จิตใจ สังคม และจิตวิญญาณ - ทำให้ผู้สูงอายุมีโอกาสแลกเปลี่ยนความคิดเห็น ทำกิจกรรมร่วมกันเป็นหมู่คณะ - ทำให้ผู้สูงอายุได้มีโอกาสศึกษาดูงาน สัมผัสบรรยากาศภายนอก 	สำนักปลัด (งานสังคมสงเคราะห์)

2. ยุทธศาสตร์การพัฒนาเศรษฐกิจและส่งเสริมคุณภาพชีวิต

- แผนงานสังคมสงเคราะห์

ที่	โครงการ	วัตถุประสงค์	เป้าหมาย	งบประมาณและที่มา					ตัวชี้วัด (KPI)	ผลลัพธ์ที่คาดว่าจะได้รับ	หน่วยงานรับผิดชอบ
				2566 (บาท)	2567 (บาท)	2568 (บาท)	2569 (บาท)	2570 (บาท)			
		- เพื่อให้ผู้สูงอายุได้พบปะ พูดคุย มีความสนิทสนมและเกิดความสัมพันธ์ที่ดีระหว่างผู้สูงอายุ ผู้บริหารและสมาชิกเทศบาล								- ทำให้ผู้สูงอายุได้พบปะ พูดคุย มีความสนิทสนมและเกิดความสัมพันธ์ที่ดีระหว่างผู้สูงอายุ ผู้บริหารและสมาชิกเทศบาล	
2	โครงการพัฒนาสตรีและครอบครัว	- เพื่อส่งเสริมความสัมพันธ์ภายในครอบครัว	- จัดโครงการกิจกรรมเพื่อเสริมสร้างความสัมพันธ์ของครอบครัว	40,000	40,000	40,000	40,000	40,000	สตรีและครอบครัวมีความอบอุ่น	- ครอบครัวอบอุ่นมีความเข้มแข็ง	สำนักปลัด (งานสังคมสงเคราะห์)
3	โครงการอบรมและศึกษาดูงาน แก่ผู้นำหมู่บ้านและคณะทำงานต่างๆ ในหมู่บ้าน	- เพื่อเพิ่มประสิทธิภาพและความรู้ให้แก่คณะกรรมการหมู่บ้าน	- จัดอบรมและศึกษาดูงานแก่ คณะกรรมการหมู่บ้านและ คณะทำงานต่างๆ ในหมู่บ้าน	200,000	200,000	200,000	200,000	200,000	- คณะกรรมการชุมชนได้รับความรู้และประสบการณ์	- คณะกรรมการหมู่บ้านและ คณะทำงานต่างๆ ในหมู่บ้าน มีประสิทธิภาพและได้พัฒนาศักยภาพและความรู้	สำนักปลัด (งานสังคมสงเคราะห์)

2. ยุทธศาสตร์การพัฒนาเศรษฐกิจและส่งเสริมคุณภาพชีวิต

- แผนงานสังคมสงเคราะห์

ที่	โครงการ	วัตถุประสงค์	เป้าหมาย	งบประมาณและที่มา					ตัวชี้วัด (KPI)	ผลลัพธ์ที่คาดว่าจะได้รับ	หน่วยงานรับผิดชอบ
				2566 (บาท)	2567 (บาท)	2568 (บาท)	2569 (บาท)	2570 (บาท)			
4	โครงการชุมชนเศรษฐกิจพอเพียง	<ul style="list-style-type: none"> - เพื่อให้ประชาชนในเทศบาลมีการใช้ชีวิตประจำวันตามหลักปรัชญาเศรษฐกิจพอเพียง - เพื่อให้ประชาชนในเทศบาลสำนึกถึงพระมหากรุณาธิคุณและตระหนักถึงความห่วงใยของ 	<ul style="list-style-type: none"> - ประชาชนในเขตชุมชนของเทศบาล คณะผู้บริหาร สมาชิกสภาเทศบาล พนักงานเทศบาล และเจ้าหน้าที่ผู้เกี่ยวข้อง 	80,000	80,000	80,000	80,000	80,000	<ul style="list-style-type: none"> - ประชาชนมีความรู้ความเข้าใจเกี่ยวกับปรัชญาเศรษฐกิจพอเพียง 	<ul style="list-style-type: none"> - ประชาชนในเทศบาลใช้ชีวิตประจำวันตามหลักปรัชญาเศรษฐกิจพอเพียง - ประชาชนในเทศบาลสำนึกในพระมหากรุณาธิคุณและตระหนักถึงความห่วงใยของ 	สำนักปลัด (งานสังคมสงเคราะห์)
5	โครงการอบรมส่งเสริมอาชีพและกลุ่มองค์กร	<ul style="list-style-type: none"> - เพื่อส่งเสริมความรู้และทักษะด้านอาชีพให้แก่แม่บ้านและสตรีในเขตเทศบาล - เพื่อสร้างโอกาสและทางเลือกในการประกอบอาชีพเป็นการเพิ่มรายได้และลดรายจ่ายในครัวเรือน - เพื่อเสริมและจัดตั้งกลุ่มอาชีพในเขตเทศบาล - เพื่อให้ประชาชนได้ใช้เวลาว่างให้เกิดประโยชน์ต่อตนเองและครอบครัว - เพื่อเสริมสร้างให้ประชาชนพึ่งตัวเอง ตลอดจนมีการดำเนินชีวิตบนพื้นฐานแนวคิดปรัชญาเศรษฐกิจพอเพียงฯ 	<ul style="list-style-type: none"> - อบรมประชาชนที่สนใจในเขตเทศบาล 	40,000	40,000	40,000	40,000	40,000	<ul style="list-style-type: none"> - ประชาชนในเขตเทศบาลมีอาชีพ 	<ul style="list-style-type: none"> - ประชาชนที่สนใจมีความรู้และทักษะด้านอาชีพ - ประชาชนที่สนใจมีโอกาสและทางเลือกในการประกอบอาชีพเป็นการเพิ่มรายได้และลดรายจ่ายในครัวเรือน - ประชาชนที่สนใจได้ใช้เวลาว่างให้เกิดประโยชน์ต่อตนเองและครอบครัว - ประชาชนพึ่งตนเองและดำเนินชีวิตบนพื้นฐานปรัชญาเศรษฐกิจพอเพียง - ประชาชนในเขตเทศบาลสามารถลดรายจ่ายภายในครัวเรือน 	สำนักปลัด (งานสังคมสงเคราะห์)

2. ยุทธศาสตร์การพัฒนาเศรษฐกิจและส่งเสริมคุณภาพชีวิต
- แผนงานสังคมสงเคราะห์

ที่	โครงการ	วัตถุประสงค์	เป้าหมาย	งบประมาณและที่มา					ตัวชี้วัด (KPI)	ผลลัพธ์ที่คาดว่าจะได้รับ	หน่วยงาน รับผิดชอบ
				2566 (บาท)	2567 (บาท)	2568 (บาท)	2569 (บาท)	2570 (บาท)			
6	โครงการพัฒนาคุณภาพชีวิต และส่งเสริมอาชีพผู้สูงอายุ	- เพื่อให้ผู้สูงอายุพัฒนาตนเอง และสามารถตั้งศักยภาพของตนเองมาใช้ประโยชน์	-จัดอบรมผู้สูงอายุ ภายใน เขตเทศบาล โดยมีกิจกรรม ต่างๆ	150,000	150,000	150,000	150,000	150,000	ผู้สูงอายุมี ศักยภาพ เพิ่มขึ้น	-ได้รับความรู้ด้านการส่งเสริม และพัฒนาศักยภาพของตนเอง	สำนักปลัด (งานสังคม สงเคราะห์)
7	โครงการช่วยเหลือประชาชน ด้านการส่งเสริมพัฒนา คุณภาพชีวิต	-เพื่อช่วยเหลือประชาชน ที่ได้รับความเดือดร้อน ตามอำนาจหน้าที่ของเทศบาล	- ประชาชนที่ได้รับความ เดือดร้อนที่ได้ลงทะเบียน ที่ได้รับการพิจารณา	200,000	200,000	200,000	200,000	200,000	ประชาชนได้ รับความช่วยเหลือ	- ประชาชนได้รับการช่วยเหลือ ให้มีคุณภาพชีวิตดีขึ้น	สำนักปลัด (งานสังคม สงเคราะห์)

รายละเอียดโครงการพัฒนา
แผนพัฒนาท้องถิ่น (พ.ศ. 2566 - 2570)
เทศบาลตำบลท่าม่วง

แบบ ผ. 02

ยุทธศาสตร์จังหวัดที่ 1 เสริมสร้างสังคมเป็นสุข สังคมแห่งการเรียนรู้ปลอดภัย และมีสุขภาวะที่ดี

- ยุทธศาสตร์การพัฒนาของ อปท. ในเขตจังหวัดที่ 1. การพัฒนาด้านเศรษฐกิจ
- ยุทธศาสตร์การพัฒนาของ อปท. ในเขตจังหวัดที่ 3. การพัฒนาด้านสังคม

2. ยุทธศาสตร์การพัฒนาเศรษฐกิจและส่งเสริมคุณภาพชีวิต

- แผนงานางบกลาง

ที่	โครงการ	วัตถุประสงค์	เป้าหมาย	งบประมาณและที่มา					ตัวชี้วัด (KPI)	ผลลัพธ์ที่คาดว่าจะได้รับ	หน่วยงานรับผิดชอบ
				2566 (บาท)	2567 (บาท)	2568 (บาท)	2569 (บาท)	2570 (บาท)			
1	โครงการสงเคราะห์เงินช่วยเหลือผู้สูงอายุ	- เพื่อให้ความช่วยเหลือผู้สูงอายุ	- ช่วยเหลือผู้สูงอายุรายละ 600,700,800, และ1,000 บาท ต่อเดือน	10,719,600	10,719,600	10,719,600	10,719,600	10,719,600	- ผู้สูงอายุมีคุณภาพชีวิตดีขึ้น	- ผู้สูงอายุได้รับการช่วยเหลือมีคุณภาพชีวิตดีขึ้น	สำนักปลัด
2	โครงการสงเคราะห์เงินช่วยเหลือผู้พิการ	- เพื่อให้ความช่วยเหลือผู้พิการ	- ช่วยเหลือผู้พิการรายละ 800 บาท/เดือน	1,248,000	1,248,000	1,248,000	1,248,000	1,248,000	- ผู้พิการมีคุณภาพชีวิตดีขึ้น	- ผู้พิการได้รับความช่วยเหลือมีคุณภาพชีวิตดีขึ้น	สำนักปลัด
3	โครงการสงเคราะห์เงินช่วยเหลือผู้ป่วยโรคเอดส์	- เพื่อให้ความช่วยเหลือผู้ป่วยโรคเอดส์	- ช่วยเหลือผู้ป่วยโรคเอดส์รายละ 500 บาท/เดือน	42,000	42,000	42,000	42,000	42,000	- ผู้ป่วยเอดส์มีคุณภาพชีวิตดีขึ้น	- ผู้ป่วยเอดส์ได้รับการช่วยเหลือมีคุณภาพชีวิตดีขึ้น	สำนักปลัด

รายละเอียดโครงการพัฒนา
แผนพัฒนาท้องถิ่น (พ.ศ. 2566 - 2570)

แบบ ผ. 02

เทศบาลตำบลท่าม่วง

- ยุทธศาสตร์จังหวัดที่ 1 เสริมสร้างสังคมเป็นสุข สังคมแห่งการเรียนรู้ปลอดภัย และมีสุขภาวะที่ดี
ยุทธศาสตร์จังหวัดที่ 2 เสริมสร้างเมืองน่าอยู่ เป็นมิตรต่อสิ่งแวดล้อม
ยุทธศาสตร์จังหวัดที่ 4 ส่งเสริมการท่องเที่ยวตามอัตลักษณ์และการท่องเที่ยวคุณภาพ
- ยุทธศาสตร์การพัฒนาของ อปท. ในเขตจังหวัดที่ 6. การบริหารจัดการ

4. ยุทธศาสตร์การพัฒนาด้านการจัดระเบียบสังคม การบริหาร และการมีส่วนร่วม
- แผนงานบริหารงานทั่วไป

ที่	โครงการ	วัตถุประสงค์	เป้าหมาย	งบประมาณและที่มา					ตัวชี้วัด (KPI)	ผลลัพธ์ที่คาดว่าจะได้รับ	หน่วยงาน รับผิดชอบ
				2566 (บาท)	2567 (บาท)	2568 (บาท)	2569 (บาท)	2570 (บาท)			
1	โครงการจัดงานเฉลิมพระเกียรติ	- เพื่อดำเนินการจัดงานหรือกิจกรรมเฉลิมพระเกียรติเนื่องในวโรกาสต่างๆ	- จัดกิจกรรมเฉลิมพระเกียรติต่างๆ ในเขตเทศบาล	500,000	500,000	500,000	500,000	500,000	- มีจำนวนประชาชนที่ร่วมกิจกรรมเพิ่มขึ้น	- ประชาชนสำนึกในพระมหากรุณาคุณแต่สถาบันกษัตริย์	สำนักปลัด
2	โครงการส่งเสริมศักยภาพในการบริหารและการพัฒนาบุคลากรของเทศบาลตำบลท่าม่วง	- เพื่อพัฒนาและเพิ่มประสิทธิภาพในการปฏิบัติงานให้แก่บุคลากรของเทศบาล - เพื่อส่งเสริมให้บุคลากรปฏิบัติงานตามหลักธรรมาภิบาล - เพื่อส่งเสริมศักยภาพในการบริหารของเทศบาล	- จัดโครงการฝึกอบรมแก่คณะผู้บริหาร สมาชิกสภาพนักงานเทศบาล ลูกจ้าง และพนักงานจ้าง - จัดกิจกรรม 5 ส. หรืออื่นๆ เพื่อพัฒนาประสิทธิภาพ - จัดอบรมเพิ่มพูนความรู้ทักษะความสามารถในการปฏิบัติงานให้กับบุคลากรเทศบาลและศึกษาดูงาน	200,000	200,000	200,000	200,000	200,000	- จำนวนบุคลากรที่มีคุณภาพเพิ่มขึ้น	- บุคลากรของเทศบาลมีศักยภาพในการปฏิบัติงาน - บุคลากรปฏิบัติงานตามหลักธรรมาภิบาล - เทศบาลตำบลท่าม่วงมีการบริหารจัดการที่ดี	สำนักปลัด

4. ยุทธศาสตร์การพัฒนาด้านการจัดระเบียบสังคม การบริหาร และการมีส่วนร่วม

- แผนงานบริหารงานทั่วไป

ที่	โครงการ	วัตถุประสงค์	เป้าหมาย	งบประมาณและที่มา					ตัวชี้วัด (KPI)	ผลลัพธ์ที่คาดว่าจะได้รับ	หน่วยงาน รับผิดชอบ
				2566 (บาท)	2567 (บาท)	2568 (บาท)	2569 (บาท)	2570 (บาท)			
3	โครงการจ้างเหมาบุคคลภายนอกเพื่อปฏิบัติงานด้านต่างๆ ของสำนักปลัดเทศบาล	- จัดหาบุคลากรให้เพียงพอต่อการปฏิบัติงาน	- จ้างเหมาบุคคลภายนอกเพื่อปฏิบัติงานรักษาความสะอาดและปฏิบัติงานอื่นๆ	1,000,000	1,000,000	1,000,000	1,000,000	1,000,000	- ประชาชนได้รับบริการที่ดีมีจำนวนเพิ่มขึ้น	- มีบุคลากรเพียงพอต่อการปฏิบัติงานของเทศบาล	สำนักปลัด
4	โครงการจัดทำเทศบัญญัติงบประมาณรายจ่ายประจำปี แผนการดำเนินงาน และรายงานการติดตามและประเมินผลแผนพัฒนาเทศบาล	- เพื่อให้การดำเนินงานมีประสิทธิภาพ	- จัดทำเทศบัญญัติงบประมาณรายจ่ายประจำปีและเพิ่มเติม - จัดทำแผนยุทธศาสตร์ แผนพัฒนาท้องถิ่น และแผนการดำเนินงาน - จัดทำเอกสาร การติดตาม และประเมินผลการดำเนินงาน - รายงานผลการติดตามและประเมินต่อผู้บริหารเทศบาล คณะกรรมการพัฒนาเทศบาล และสภาเทศบาล	10,000	10,000	10,000	10,000	10,000	- การจัดสรรงบประมาณมี ประสิทธิภาพ มากขึ้น - การจัดทำแผนพัฒนาเทศบาล มีประสิทธิภาพมากขึ้น	- การบริหารจัดการ มีศักยภาพสามารถ ดำเนินงานได้อย่างมีประสิทธิภาพ - การพัฒนาเทศบาล เป็นไปอย่างมีทิศทาง เกิดการพัฒนายั่งยืน - เป็นแนวทางการ จัดทำแผนพัฒนา ที่ - ทราบผลการพัฒนาที่ กระทบต่อประชาชน แก้ไขปัญหาความ ต้องการได้	สำนักปลัด
5	โครงการปรับปรุงระบบการประชาสัมพันธ์ข้อมูลข่าวสารในเขตเทศบาล	- เพื่อให้การประชาสัมพันธ์ข้อมูลข่าวสารมีประสิทธิภาพและครอบคลุมทุกพื้นที่	- ปรับปรุงระบบเสียงไร้สายหรือเสียงตามสายในเขตเทศบาลให้สามารถใช้งานได้ครอบคลุมทุกพื้นที่	2,000,000	2,000,000	2,000,000	2,000,000	2,000,000	- ประชาชนที่ได้รับทราบข่าวสารเพิ่มขึ้น	- ประชาชนได้รับทราบข้อมูลข่าวสารต่างๆอย่างทั่วถึง	สำนักปลัด

4. ยุทธศาสตร์การพัฒนาด้านการจัดระเบียบสังคม การบริหาร และการมีส่วนร่วม

- แผนงานบริหารงานทั่วไป

ที่	โครงการ	วัตถุประสงค์	เป้าหมาย	งบประมาณและที่มา					ตัวชี้วัด (KPI)	ผลลัพธ์ที่คาดว่าจะได้รับ	หน่วยงานรับผิดชอบ
				2566 (บาท)	2567 (บาท)	2568 (บาท)	2569 (บาท)	2570 (บาท)			
6	โครงการเทศบาลเคลื่อนที่ให้บริการประชาชน และประชาคม การจัดทำ แผนพัฒนาท้องถิ่น	- เพื่อให้บริการประชาชนและส่งเสริมให้ประชาชนมีส่วนร่วมในการปฏิบัติงานของเทศบาล - เพื่อรับฟังปัญหา ความต้องการของประชาชน รวมถึงการแก้ไขปัญหาความเดือดร้อนของประชาชน	- ออกหน่วยเคลื่อนที่เพื่อให้บริการประชาชนในด้านต่าง ๆ รับฟังปัญหาของประชาชน - จัดเวทีประชาคมการจัดทำแผนพัฒนาท้องถิ่น	150,000	150,000	150,000	150,000	150,000	- ประชาชนได้รับบริการที่ดี มีจำนวนเพิ่มขึ้น - ประชาชนในเขตเทศบาลมีความเป็นอยู่ที่ดี	- ประชาชนได้รับบริการทั่วถึง - ประชาชนได้มีส่วนร่วมในการพัฒนาท้องถิ่นและได้รับการแก้ไขปัญหาเดือดร้อน	สำนักปลัด
7	โครงการจัดทำเอกสาร วารสาร และการเผยแพร่ประชาสัมพันธ์ ผลงานและกิจกรรมของเทศบาล	- เพื่อประชาสัมพันธ์ภารกิจและนโยบายของเทศบาลให้ประชาชนทราบ	- จัดทำเอกสาร วารสาร อย่างน้อยปีละ 1 ครั้ง	100,000	100,000	100,000	100,000	100,000	- ประชาชนได้รับทราบผลการดำเนินงานของเทศบาลเพิ่มขึ้น	- ประชาชนได้รับทราบภารกิจ ผลงาน กิจกรรมของเทศบาล	สำนักปลัด
8	โครงการจัดงานวันเทศบาล	- เพื่อสร้างความรู้ความเข้าใจให้ประชาชนและผู้ที่เกี่ยวข้องทราบความสำคัญและภารกิจของเทศบาล	- จัดกิจกรรม เช่น ทำบุญเลี้ยงพระ กิจกรรมสาธารณะประโยชน์ นิทรรศการและจัดกิจกรรมอื่น	40,000	40,000	40,000	40,000	40,000	- พนักงานเทศบาลทำงานมีประสิทธิภาพเพิ่มขึ้น	- ทำให้การปฏิบัติงานของสำนักปลัดเทศบาลมีประสิทธิภาพ	สำนักปลัด

4. ยุทธศาสตร์การพัฒนาด้านการจัดระเบียบสังคม การบริหาร และการมีส่วนร่วม
- แผนงานบริหารงานทั่วไป

ที่	โครงการ	วัตถุประสงค์	เป้าหมาย	งบประมาณและที่มา					ตัวชี้วัด (KPI)	ผลลัพธ์ที่คาดว่าจะได้รับ	หน่วยงานรับผิดชอบ
				2566 (บาท)	2567 (บาท)	2568 (บาท)	2569 (บาท)	2570 (บาท)			
9	โครงการจัดงานรัฐพิธี วันสำคัญทางศาสนาและประเพณีท้องถิ่นของเทศบาลตำบลท่าม่วง	- เพื่อแสดงความจงรักภักดีต่อองค์พระบาทสมเด็จพระเจ้าอยู่หัว สมเด็จพระนางเจ้าพระบรมราชินีนาถ รวมถึงพระราชวงศ์ ประเพณีและศาสนา	- จัดกิจกรรมวันปิยะมหาราช - จัดกิจกรรมวันสำคัญของพระราชวงศ์ - จัดกิจกรรมวันสำคัญทางศาสนาและประเพณี	200,000	200,000	200,000	200,000	200,000	- ประชาชนได้มีช่องทางแสดง ความจงรักภักดีมากขึ้น	- ประชาชนในเขตเทศบาล ร่วมกันประกอบกิจกรรมที่แสดงความจงรักภักดีต่อองค์พระมหากษัตริ์และพระราชวงศ์ ประเพณี ศาสนา	สำนักปลัด
10	โครงการปรับปรุงภูมิทัศน์บริเวณโดยรอบอาคารสำนักงานเทศบาล	- เพื่อเสริมสร้างสภาพแวดล้อมและสภาพภูมิทัศน์โดยรอบสำนักงานให้สวยงาม	- ดำเนินการปรับปรุงสภาพภูมิทัศน์บริเวณโดยรอบอาคารสำนักงานหรือตามแบบเทศบาลกำหนด	300,000	300,000	300,000	100,000	100,000	- ประชาชนผู้มาติดต่อราชการได้ รับความสะดวกมากยิ่งขึ้น	- สภาพแวดล้อมบริเวณโดยรอบสวยงาม	สำนักปลัด
11	โครงการปรับปรุง-ซ่อมแซมอาคารสำนักงานเทศบาล	- เพื่อพัฒนาอาคารสำนักงานให้อยู่ในสภาพดี พนักงานเกิดความปลอดภัย ละมีสุขภาพจิตที่ดีในการทำงาน	- ปรับปรุง-ซ่อมแซมอาคารสำนักงานเทศบาลทั้ง 3 ชั้น เช่น ซ่อมแซมห้องปฏิบัติงาน ห้องผู้บริหาร ห้องประชุม ห้องน้ำ หลังคา ทาสี เป็นต้น	1,000,000	1,000,000	1,000,000	1,000,000	1,000,000	- ประชาชนที่ มาใช้บริการ ได้ รับความสะดวกสบายเพิ่มขึ้น	- อาคารสำนักงานมีความปลอดภัย สามารถให้บริการประชาชน ได้อย่างมีประสิทธิภาพ	สำนักปลัด
12	โครงการพัฒนาศักยภาพผู้บริหารท้องถิ่นและสมาชิกสภาท้องถิ่น	- เพื่อให้ผู้บริหารและสมาชิกสภาท้องถิ่น มีความรู้ความสามารถในบทบาทและอำนาจหน้าที่ของตนเอง	- จัดอบรมให้แก่ผู้บริหารและสมาชิกสภาเทศบาลฯ	50,000	50,000	50,000	50,000	50,000	- ร้อยละของ ผู้บริหารและสมาชิกสภาได้รับการอบรมร้อยละ ๗๐	- ผู้บริหาร/สมาชิกสภาเทศบาล มีความรู้ความสามารถในบทบาทและอำนาจหน้าที่ของตนเอง	สำนักปลัด ฝ่ายปกครอง

4. ยุทธศาสตร์การพัฒนาด้านการจัดระเบียบสังคม การบริหาร และการมีส่วนร่วม
- แผนงานบริหารงานทั่วไป

ที่	โครงการ	วัตถุประสงค์	เป้าหมาย	งบประมาณและที่มา					ตัวชี้วัด (KPI)	ผลลัพธ์ที่คาดว่าจะได้รับ	หน่วยงานรับผิดชอบ
				2566 (บาท)	2567 (บาท)	2568 (บาท)	2569 (บาท)	2570 (บาท)			
13	โครงการมาตรการประหยัดพลังงานเทศบาลตำบลท่าม่วง	-เพื่อสร้างจิตสำนึกในการประหยัดพลังงาน ลดการใช้พลังงานไฟฟ้า และน้ำมัน	-หน่วยงานทุกกองภายในเทศบาลตำบลท่าม่วง	10,000	10,000	10,000	10,000	10,000	-ค่าใช้จ่ายในการใช้พลังงานต่างๆ ลดลง	-พนักงานมีจิตสำนึกในการประหยัดพลังงาน ลดการใช้พลังงานไฟฟ้าและน้ำมัน	สำนักปลัด (นักจัดการฯ)
14	โครงการเทศบาลปิ่นฮิม	-เพื่อเยี่ยมเยียน มอบกำลังใจแก่ส่วนส่วนราชการต่างๆ ในเขตเทศบาล	-ส่วนราชการต่างๆ ในเขตเทศบาล	50,000	50,000	50,000	50,000	50,000	-ประสิทธิภาพในการประสานงานเพิ่มขึ้น	-เกิดสัมพันธภาพที่ดีแก่ส่วนราชการต่างๆ	สำนักปลัด
15	โครงการอบรมเสริมสร้างการป้องกันและปราบปรามการทุจริตในการปฏิบัติงาน	-เพื่อเสริมสร้างความรู้ความเข้าใจในการป้องกันปราบปรามและต่อต้านการทุจริตในการปฏิบัติงาน -เพื่อสร้างจิตสำนึก ค่านิยม และปลูกฝังวัฒนธรรมต่อต้านการทุจริต	-คณะผู้บริหาร สมาชิกสภาเทศบาล พนักงานเทศบาล ลูกจ้างประจำ และพนักงานจ้างจำนวน 50 คน	50,000	50,000	50,000	50,000	50,000	-ผู้เข้าร่วมอบรมได้รับความรู้ ร้อยละ 90 ขึ้นไป	-ผู้เข้ารับการอบรมได้มีความรู้ ความเข้าใจในการป้องกันปราบปรามและต่อต้านการทุจริต -ผู้เข้ารับการอบรมมีจิตสำนึก ค่านิยม และวัฒนธรรมองค์กรที่ดี	สำนักปลัด (นิติกร)
16	โครงการเลือกตั้งนายกเทศมนตรีและสมาชิกสภาเทศบาลตำบลท่าม่วง	- เพื่อรองรับกรณีต้องมีการจัดการเลือกตั้งตามที่คณะกรรมการการเลือกตั้งกำหนด - เพื่อจัดการอบรมคณะกรรมการประจำหน่วยเลือกตั้ง	- จัดให้มีการเลือกตั้งนายกเทศมนตรีหรือสมาชิกสภาเทศบาลตามที่คณะกรรมการการเลือกตั้งกำหนด	400,000	400,000	700,000	1,000,000	200,000	- ประชาชนที่มีส่วนร่วมทางการเมืองเพิ่มขึ้น	- สามารถจัดการเลือกตั้งได้ตามที่กฎหมายกำหนด	สำนักปลัด ฝ่ายปกครอง

รายละเอียดโครงการพัฒนา
แผนพัฒนาท้องถิ่น (พ.ศ. 2566 - 2570)

แบบ ผ. 02

เทศบาลตำบลท่าม่วง

ยุทธศาสตร์จังหวัดที่ 1 เสริมสร้างสังคมเป็นสุข สังคมแห่งการเรียนรู้ปลอดภัย และมีสุขภาวะที่ดี

ยุทธศาสตร์จังหวัดที่ 2 เสริมสร้างเมืองน่าอยู่ เป็นมิตรต่อสิ่งแวดล้อม

ยุทธศาสตร์จังหวัดที่ 4 ส่งเสริมการท่องเที่ยวตามอัตลักษณ์และการท่องเที่ยวคุณภาพ

- ยุทธศาสตร์การพัฒนาของ อปท. ในเขตจังหวัดที่ 6. การบริหารจัดการ

4. ยุทธศาสตร์การพัฒนาด้านการจัดระเบียบสังคม การบริหาร และการมีส่วนร่วม

- แผนงานการรักษาความสงบภายใน

ที่	โครงการ	วัตถุประสงค์	เป้าหมาย	งบประมาณและที่มา					ตัวชี้วัด (KPI)	ผลลัพธ์ที่คาดว่าจะได้รับ	หน่วยงานรับผิดชอบ
				2566 (บาท)	2567 (บาท)	2568 (บาท)	2569 (บาท)	2570 (บาท)			
1	โครงการส่งเสริมศักยภาพอาสาสมัครป้องกันภัยฝ่ายพลเรือน (อปพร.) และศึกษาดูงานของสมาชิก อปพร.	-เพื่อทบทวน อปพร.ได้เพิ่มขึ้นตามนโยบาย -เพื่อเสริมสร้างประสบการณ์และวิสัยทัศน์ให้แก่ สมาชิก อปพร.	- จัดให้มีการฝึกอบรมฝึกทบทวน อปพร. เดิมในการปฏิบัติหน้าที่ในพื้นที่ชุมชนของตนเองเกี่ยวกับการเตรียมการป้องกันและบรรเทาสาธารณภัยตลอดจนภัยพิบัติต่างๆ ที่อาจจะเกิดขึ้น	150,000	150,000	150,000	150,000	150,000	-อปพร.ได้รับการฝึกอบรมทบทวน	- อปพร.มีความรู้ความสามารถในการปฏิบัติหน้าที่ในการป้องกันและบรรเทาสาธารณภัย - มีสมาชิก อปพร. ครบตามเป้าหมายและพร้อมปฏิบัติงาน	งานป้องกันสำนักปลัด
2	โครงการปรับปรุง-ซ่อมแซมอาคารสำนักงาน (หลังเก่า)	- เพื่อพัฒนาอาคารสำนักงานให้อยู่ในสภาพดี พนักงานเกิดความปลอดภัย รมีสุขภาพจิตที่ดีในการทำงาน	-ปรับปรุง-ซ่อมแซม อาคารฯ เช่น หลังคา ห้องเวร ห้องวิทยุ ห้องพัก ห้องน้ำ ทาสีผนัง เป็นต้น	1,000,000	1,000,000	1,000,000	1,000,000	1,000,000	-เจ้าหน้าที่ป้องกันมีอาคารที่มั่นคงและปลอดภัย	- อาคารสำนักงาน (หลังเก่า) มีสภาพดี มั่นคง ปลอดภัย	งานป้องกันสำนักปลัด
3	โครงการดำเนินการป้องกันและลดอุบัติเหตุทางถนนในช่วงเทศกาลสำคัญ	- เพื่อป้องกันและลดอุบัติเหตุทางถนนและการสูญเสียที่เกิดขึ้นจากอุบัติเหตุทางถนน	- ให้การสนับสนุน และร่วมดำเนินการตามมาตรการต่างๆ ที่เป็นการป้องกันและลดอุบัติเหตุทางถนน	100,000	100,000	100,000	100,000	100,000	- จำนวนอุบัติเหตุในช่วงเทศกาลลดลง	- สามารถป้องกันและลดอุบัติเหตุทางถนนลดการสูญเสียที่เกิดขึ้นกับประชาชน	งานป้องกันสำนักปลัด

4. ยุทธศาสตร์การพัฒนาด้านการจัดระเบียบสังคม การบริหาร และการมีส่วนร่วม
- แผนงานการรักษาความสงบภายใน

ที่	โครงการ	วัตถุประสงค์	เป้าหมาย	งบประมาณและที่มา					ตัวชี้วัด (KPI)	ผลลัพธ์ที่คาดว่าจะได้รับ	หน่วยงาน รับผิดชอบ
				2566 (บาท)	2567 (บาท)	2568 (บาท)	2569 (บาท)	2570 (บาท)			
4	โครงการฝึกซ้อมการป้องกันและ บรรเทาสาธารณภัย	- พัฒนาศักยภาพของ เจ้าหน้าที่ป้องกันบรรเทา สาธารณภัยรวมทั้งการ ปฏิบัติเพื่อช่วยเหลือ ผู้ประสบภัยได้อย่างมี ประสิทธิภาพ - เพื่อให้ประชาชน ผู้นำ ชุมชน รู้วิธีป้องกันและวิธี ปฏิบัติเมื่อเกิดสาธารณภัย และภัยพิบัติ	- ฝึกซ้อมการป้องกันและ บรรเทาสาธารณภัยให้กับ ประชาชน ผู้นำชุมชนและ ฝึกรวมทบทวนเจ้าหน้าที่ งานป้องกันและบรรเทา สาธารณภัยในการช่วยเหลือ ผู้ประสบภัย	100,000	100,000	100,000	100,000	100,000	-จำนวนครั้ง ในการฝึกซ้อม อย่างน้อยปีละ 1 ครั้ง	- เจ้าหน้าที่ที่ได้รับ การพัฒนาศักยภาพ ทักษะ และสามารถ ช่วยเหลือผู้ประสบภัย ได้อย่างมีประสิทธิภาพ -ประชาชน ผู้นำชุมชน มีความรู้ความเข้าใจ ในการป้องกันและ ระงับภัยพิบัติต่างๆ เพื่อช่วยเหลือผู้ประสบ ภัยเมื่อเกิดสาธารณภัยได้	งานป้องกัน สำนักปลัด
5	โครงการปรับปรุง-ติดตั้งระบบ กล้องวงจรปิดในเขตเทศบาล	- เพื่อความปลอดภัยในชีวิต และทรัพย์สินของประชาชน	- ปรับปรุง/ติดตั้งระบบกล้อง วงจรปิดภายในเขตเทศบาล	1,500,000	2,000,000	2,000,000	2,000,000	2,000,000	-จำนวนการ เกิดปัญหา อาชญากรรม ปัญหาอาเสพ ติด ปัญหาการ ลักทรัพย์ และ ภัยต่างๆลดลง	- ประชาชนในเขต เทศบาลได้รับความ ปลอดภัยในชีวิตและ ทรัพย์สิน -ช่วยเพิ่มขีดความ สามารถในการปฏิบัติ งาน ในพื้นที่ของ เทศบาล,เจ้าหน้าที่ ตำรวจ, อปพร., อาสาสมัคร	งานป้องกัน สำนักปลัด

4. ยุทธศาสตร์การพัฒนาด้านการจัดระเบียบสังคม การบริหาร และการมีส่วนร่วม
- แผนงานการรักษาความสงบภายใน

ที่	โครงการ	วัตถุประสงค์	เป้าหมาย	งบประมาณและที่มา					ตัวชี้วัด (KPI)	ผลลัพธ์ที่คาดว่าจะได้รับ	หน่วยงาน รับผิดชอบ
				2566 (บาท)	2567 (บาท)	2568 (บาท)	2569 (บาท)	2570 (บาท)			
6	โครงการเพิ่มประสิทธิภาพป้องกันและบรรเทาสาธารณภัย	- จัดซื้ออุปกรณ์ เครื่องมือ ครุภัณฑ์ ที่ใช้การป้องกันและบรรเทาสาธารณภัย	- จัดซื้อยานพาหนะ และเครื่องมือ ครุภัณฑ์ต่างๆที่ใช้ในงานป้องกันฯ	150,000	150,000	150,000	150,000	150,000	งานป้องกันฯ มีเครื่องมือในการปฏิบัติงานอย่างเพียงพอและทั่วถึง	- การปฏิบัติงานของงานป้องกันฯ มีความสะดวก รวดเร็ว มีประสิทธิภาพขึ้น ร้อยละ 80	งานป้องกัน สำนักปลัด
7	โครงการปรับปรุงการจราจรภายในเขตเทศบาล	- เพื่อให้การจัดระเบียบจราจรภายในเขตเทศบาลมีประสิทธิภาพ เกิดความปลอดภัย	- ตีเส้นจราจรถนนภายในเขตเทศบาล - จัดหาวัสดุครุภัณฑ์ อุปกรณ์ในการจัดทำ และปรับปรุงเครื่องหมายจราจรบนถนนสายต่าง ๆ	500,000	500,000	500,000	500,000	500,000	- ถนนสายต่าง ๆ ในเขตเทศบาล มีเครื่องหมายและสัญญาณจราจรครบทุกเส้นทาง	- ประชาชนได้รับความสะดวกปลอดภัย ในการสัญจรไปมา - บ้านเมืองมีความเป็นระเบียบเรียบร้อย	งานป้องกัน สำนักปลัด
8	โครงการฝึกซ้อมแผนป้องกันและระงับอัคคีภัยในสถานศึกษา	- เพื่อให้ครู, นักเรียน, ผู้เข้าร่วมโครงการรู้ขั้นตอนและวิธีการระงับอัคคีภัย และทราบสาเหตุและระงับเหตุได้อย่างถูกต้องวิธี	- ฝึกซ้อมการป้องกันและระงับอัคคีภัยให้แก่ครู-นักเรียน โรงเรียนในเขตเทศบาล	200,000	200,000	200,000	200,000	200,000	- ฝึกซ้อมแผนป้องกันและระงับอัคคีภัยอย่างน้อย ปีละ 2 ครั้ง	- ครู-นักเรียน มีความรู้ความเข้าใจและประสบการณ์ในการป้องกันและระงับอัคคีภัย	งานป้องกัน สำนักปลัด
9	โครงการจัดซื้อเครื่องดับเพลิง	- เพื่อเป็นการเตรียมความพร้อมในการรองรับสถานการณ์หากเกิดอัคคีภัยขึ้นในระดับที่ไม่รุนแรงสามารถใช้ ปฏิบัติงานในเบื้องต้นได้	- จัดซื้อถังเคมีดับเพลิง และตู้เก็บถังดับเพลิง ในจุดเสี่ยงภัยในเขตชุมชนทุกชุมชน	200,000	200,000	200,000	200,000	200,000	จัดซื้อถังเคมีดับเพลิง จำนวน 100 ถัง	- ประชาชนมีความปลอดภัยในชีวิตและทรัพย์สิน - การปฏิบัติงานด้านความปลอดภัยมีประสิทธิภาพมากขึ้น	งานป้องกัน สำนักปลัด

4. ยุทธศาสตร์การพัฒนาด้านการจัดระเบียบสังคม การบริหาร และการมีส่วนร่วม

- แผนงานการรักษาความสงบภายใน

ที่	โครงการ	วัตถุประสงค์	เป้าหมาย	งบประมาณและที่มา					ตัวชี้วัด (KPI)	ผลลัพธ์ที่คาดว่าจะได้รับ	หน่วยงานรับผิดชอบ
				2566 (บาท)	2567 (บาท)	2568 (บาท)	2569 (บาท)	2570 (บาท)			
10	โครงการติดตั้งสัญญาณไฟจราจรป้ายจราจร ภายในเขตเทศบาลตำบลท่าม่วง (ทางเข้าสำนักชลประทานที่ 13)	เพื่อแก้ไขการจราจรภายในเขตเทศบาลตำบลท่าม่วง	ติดตั้งสัญญาณไฟจราจรและระบบการจราจร	2,000,000	2,000,000	2,000,000	2,000,000	2,000,000	ประชาชนที่สัญจรไปมาได้รับความสะดวก ปลอดภัย	ประชาชนได้รับความปลอดภัยในชีวิตและทรัพย์สิน	งานป้องกันสำนักปลัด
11	โครงการปรับปรุงและติดตั้งราวจับสแตนเลส บริเวณทางข้ามทางม้าลาย ถนนแสงชูโต (สายโน)	เพื่อให้ประชาชนได้รับความสะดวกในการใช้ทางม้าลาย	ติดตั้งราวจับสแตนเลส บริเวณทางข้ามทางม้าลาย ปรับปรุงทาสีบริเวณทางข้ามทางม้าลาย	500,000	500,000	500,000	500,000	500,000	ประชาชนที่ใช้ทางข้ามทางม้าลายมีความสะดวกและปลอดภัย	ประชาชนมีราวจับสแตนเลส ทางข้ามทางม้าลายที่มีความสะดวกและปลอดภัย	งานป้องกันสำนักปลัด
12	โครงการติดตั้งระบบศูนย์ควบคุมและบริหารจัดการความปลอดภัยกลาง	-เพื่อสร้างความมั่นคงด้านความปลอดภัยในชีวิตและทรัพย์สินของประชาชนในเขตเทศบาล -เพื่อเพิ่มศักยภาพด้านความปลอดภัยให้แก่ประชาชน	ติดตั้งระบบศูนย์ควบคุมและบริหารจัดการความปลอดภัยกลาง	5,000,000	5,000,000	5,000,000	5,000,000	5,000,000	ประชาชนได้รับความปลอดภัย	ประชาชนได้รับความปลอดภัยในชีวิตและทรัพย์สิน	งานป้องกันสำนักปลัด

4. ยุทธศาสตร์การพัฒนาด้านการจัดระเบียบสังคม การบริหาร และการมีส่วนร่วม
- แผนงานอุตสาหกรรมและการโยธา

ที่	โครงการ	วัตถุประสงค์	เป้าหมาย	งบประมาณและที่มา					ตัวชี้วัด (KPI)	ผลลัพธ์ที่คาดว่าจะได้รับ	หน่วยงานรับผิดชอบ
				2566 (บาท)	2567 (บาท)	2568 (บาท)	2569 (บาท)	2570 (บาท)			
1	โครงการก่อสร้างศูนย์ควบคุมและบริหารจัดการความปลอดภัยกลาง	เพื่อให้มีอาคารสำหรับศูนย์ควบคุมและบริหารจัดการความปลอดภัยกลาง	-ดำเนินการก่อสร้างอาคารศูนย์ควบคุมและบริหารจัดการความปลอดภัยกลาง (อาคาร 1 ชั้น) ขนาดกว้างไม่น้อยกว่า 8 ม. ยาวไม่น้อยกว่า 12 ม. หรือตามแบบเทศบาลกำหนด	1,500,000	1,500,000	1,500,000	1,500,000	1,500,000	ประชาชนที่สัญจรไปมาได้รับความสะดวก ปลอดภัย	ประชาชนได้รับความปลอดภัยในชีวิตและทรัพย์สิน	งานป้องกันสำนักปลัด

รายละเอียดโครงการพัฒนา
แผนพัฒนาท้องถิ่น (พ.ศ. 2566 - 2570)
เทศบาลตำบลท่าม่วง

แบบ ผ. 02

- ยุทธศาสตร์จังหวัดที่ 1 เสริมสร้างสังคมเป็นสุข สังคมแห่งการเรียนรู้ปลอดภัย และมีสุขภาวะที่ดี
ยุทธศาสตร์จังหวัดที่ 2 เสริมสร้างเมืองน่าอยู่ เป็นมิตรต่อสิ่งแวดล้อม
ยุทธศาสตร์จังหวัดที่ 4 ส่งเสริมการท่องเที่ยวตามอัตลักษณ์และการท่องเที่ยวคุณภาพ
- ยุทธศาสตร์การพัฒนาของ อปท. ในเขตจังหวัดที่ 6. การบริหารจัดการ

4. ยุทธศาสตร์การพัฒนาด้านการจัดระเบียบสังคม การบริหาร และการมีส่วนร่วม
- แผนงานสังคมสงเคราะห์

ที่	โครงการ	วัตถุประสงค์	เป้าหมาย	งบประมาณและที่มา					ตัวชี้วัด (KPI)	ผลลัพธ์ที่คาดว่าจะได้รับ	หน่วยงานรับผิดชอบ
				2566 (บาท)	2567 (บาท)	2568 (บาท)	2569 (บาท)	2570 (บาท)			
1	โครงการพัฒนาเด็กและเยาวชน	-เพื่อพัฒนาศักยภาพแกนนำเยาวชนให้มีความรู้ความสามารถในการพัฒนา กลุ่ม/องค์กร พัฒนาชุมชน และสังคม ในทุกๆ ด้าน -เพื่อส่งเสริมการดำเนินงานกิจกรรม ของสภาเด็กและเยาวชนเทศบาล ตำบลท่าม่วงให้เกิดความต่อเนื่อง และยั่งยืน -เพื่อปลูกฝังให้เยาวชนเห็นความสำคัญ และเกิดจิตสำนึกในการอนุรักษ์ทรัพยากร การท่องเที่ยวในชุมชน	-จัดอบรมแกนนำเด็กและเยาวชนของ เทศบาลตำบลท่าม่วง ผู้นำชุมชน เจ้าหน้าที่และวิทยากร จำนวน 50 คน	200,000	200,000	200,000	200,000	200,000	-ร้อยละ 80 ของ ผู้เข้าร่วมโครงการ ได้รับการพัฒนา	-แกนนำเยาวชนมีความรู้ความ สามารถในการพัฒนา กลุ่ม/ องค์กร พัฒนาชุมชน และสังคม ในทุกๆ ด้าน -การดำเนินงานกิจกรรมของ สภาเด็กและเยาวชนเทศบาล เกิดความต่อเนื่อง และยั่งยืน -เยาวชนเห็นความสำคัญ และเกิดจิตสำนึกในการ อนุรักษ์ทรัพยากรการท่องเที่ยว ในชุมชน	สำนักปลัด (งานสังคม สงเคราะห์)

รายละเอียดโครงการพัฒนา
แผนพัฒนาท้องถิ่น (พ.ศ. 2566 - 2570)
เทศบาลตำบลท่าม่วง
(เงินอุดหนุน)

แบบ ผ. 02/2

ยุทธศาสตร์จังหวัดที่ 1 เสริมสร้างสังคมเป็นสุข สังคมแห่งการเรียนรู้ปลอดภัย และมีสุขภาวะที่ดี

ยุทธศาสตร์จังหวัดที่ 2 เสริมสร้างเมืองน่าอยู่ เป็นมิตรต่อสิ่งแวดล้อม

ยุทธศาสตร์จังหวัดที่ 4 ส่งเสริมการท่องเที่ยวตามอัตลักษณ์และการท่องเที่ยวคุณภาพ

- ยุทธศาสตร์การพัฒนาของ อปท. ในเขตจังหวัดที่ 3. การพัฒนาด้านสังคม

4. ยุทธศาสตร์การพัฒนาด้านการจัดระเบียบสังคม การบริหาร และการมีส่วนร่วม

- แผนงานบริหารงานทั่วไป

ที่	โครงการ	วัตถุประสงค์	เป้าหมาย	งบประมาณและที่มา					ตัวชี้วัด (KPI)	ผลลัพธ์ที่คาดว่าจะได้รับ	หน่วยงานรับผิดชอบ
				2566 (บาท)	2567 (บาท)	2568 (บาท)	2569 (บาท)	2570 (บาท)			
1	โครงการสนับสนุนเงินอุดหนุนองค์กรการกุศล	- เพื่อสนับสนุนงบประมาณในการจัดกิจกรรมต่างๆ แก่องค์กรการกุศล	- สนับสนุนงบประมาณในการดำเนินกิจกรรมต่างๆ ให้กับองค์กรการกุศล	100,000	100,000	100,000	100,000	100,000	-จำนวนกิจกรรมที่สนับสนุน	- องค์กรการกุศล ได้ดำเนินการกิจกรรม/โครงการที่เป็นประโยชน์แก่ประชาชนในเทศบาล	สำนักปลัด
2	โครงการสนับสนุนเงินอุดหนุนให้กับส่วนราชการต่างๆ	-เพื่อสนับสนุนกิจกรรมต่างๆ ของส่วนราชการต่างๆ	- สนับสนุนงบประมาณให้แก่ส่วนราชการต่างๆ ในการดำเนินกิจกรรมหรือตามหนังสือสั่งการ	100,000	100,000	100,000	100,000	100,000	-จำนวนกิจกรรมที่สนับสนุน	- ส่วนราชการต่างๆ ได้ดำเนินการกิจกรรม/โครงการที่เป็นประโยชน์แก่ประชาชนในเทศบาล	สำนักปลัด
3	โครงการสนับสนุนเงินอุดหนุนให้กับรัฐวิสาหกิจ	- เพื่อสนับสนุนกิจกรรมต่างๆ ของหน่วยงานรัฐวิสาหกิจ	- สนับสนุนงบประมาณในการดำเนินกิจกรรมต่างๆ ให้กับรัฐวิสาหกิจ	100,000	100,000	100,000	100,000	100,000	-จำนวนกิจกรรมที่สนับสนุน	- รัฐวิสาหกิจต่างๆ ได้ดำเนินการกิจกรรม/โครงการที่เป็นประโยชน์แก่ประชาชนในเทศบาล	สำนักปลัด

4. ยุทธศาสตร์การพัฒนาด้านการจัดระเบียบสังคม การบริหาร และการมีส่วนร่วม

- แผนงานบริหารงานทั่วไป

ที่	โครงการ	วัตถุประสงค์	เป้าหมาย	งบประมาณและที่มา					ตัวชี้วัด (KPI)	ผลลัพธ์ที่คาดว่าจะได้รับ	หน่วยงานรับผิดชอบ
				2566 (บาท)	2567 (บาท)	2568 (บาท)	2569 (บาท)	2570 (บาท)			
4	โครงการสนับสนุนเงินอุดหนุนให้กับองค์กรภาคประชาชน	- เพื่อสนับสนุนกิจกรรมต่างๆ ขององค์กรภาคประชาชน	- สนับสนุนงบประมาณในการดำเนินกิจกรรมต่างๆ ให้องค์กรภาคประชาชน	100,000	100,000	100,000	100,000	100,000	-จำนวนกิจกรรมที่สนับสนุน	- องค์กรภาคประชาชนได้ดำเนินการกิจกรรม/โครงการที่เป็นประโยชน์แก่ประชาชนในเทศบาล	สำนักปลัด
5	โครงการสนับสนุนเงินอุดหนุนให้กับองค์กรปกครองส่วนท้องถิ่น	- เพื่อสนับสนุนส่งเสริมองค์กรปกครองส่วนท้องถิ่นในการดำเนินกิจกรรมต่างๆ	- สนับสนุนงบประมาณในการดำเนินกิจกรรมต่างๆ ให้องค์กรปกครองส่วนท้องถิ่น	100,000	100,000	100,000	100,000	100,000	-จำนวนกิจกรรมที่สนับสนุน	- องค์กรปกครองส่วนท้องถิ่นได้ดำเนินการโครงการที่เป็นประโยชน์แก่ประชาชน	สำนักปลัด

4. ยุทธศาสตร์การพัฒนาด้านการจัดระเบียบสังคม การบริหาร และการมีส่วนร่วม
- แผนงานการรักษาสภาพภายใน

ที่	โครงการ	วัตถุประสงค์	เป้าหมาย	งบประมาณและที่มา						ตัวชี้วัด (KPI)	ผลลัพธ์ที่คาดว่าจะได้รับ	หน่วยงานรับผิดชอบ
				2566 (บาท)	2567 (บาท)	2568 (บาท)	2569 (บาท)	2570 (บาท)				
1	โครงการสนับสนุนเงินอุดหนุนให้กับส่วนราชการต่างๆ	- เพื่อสนับสนุนกิจกรรมต่างๆ ของส่วนราชการ	- สนับสนุนงบประมาณให้แก่ส่วนราชการต่างๆ ในการดำเนินกิจกรรมหรือตามหนังสือสั่งการ	100,000	100,000	100,000	100,000	100,000	- จำนวนกิจกรรมที่สนับสนุน	- ส่วนราชการต่างๆ ได้ดำเนินการกิจกรรม/โครงการที่เป็นประโยชน์แก่ประชาชนในเทศบาล	สำนักปลัด ฝ่ายปกครอง	
2	โครงการสนับสนุนเงินอุดหนุนให้กับองค์กรปกครองส่วนท้องถิ่น	- เพื่อสนับสนุนส่งเสริมองค์กรปกครองส่วนท้องถิ่นในการดำเนินกิจกรรมต่างๆ	- สนับสนุนงบประมาณในการดำเนินกิจกรรมต่างๆ ให้องค์กรปกครองส่วนท้องถิ่น	100,000	100,000	100,000	100,000	100,000	- จำนวนกิจกรรมที่สนับสนุน	- องค์กรปกครองส่วนท้องถิ่นได้ดำเนินการโครงการที่เป็นประโยชน์แก่ประชาชน	สำนักปลัด ฝ่ายปกครอง	

กองคลัง

แผนงาน	ปี 2566		ปี 2567		ปี 2568		ปี 2569		ปี 2570		รวม 5 ปี	
	จำนวนโครงการ	งบประมาณ	จำนวนโครงการ	งบประมาณ	จำนวนโครงการ	งบประมาณ	จำนวนโครงการ	งบประมาณ	จำนวนโครงการ	งบประมาณ	จำนวนโครงการ	งบประมาณ
- แผนงานบริหารทั่วไป	2	650,000	2	650,000	2	650,000	2	650,000	2	650,000	10	3,250,000
รวม	2	650,000	2	650,000	2	650,000	2	650,000	2	650,000	10	3,250,000

เทศบาลตำบลท่าม่วง

ยุทธศาสตร์จังหวัดที่ 1 เสริมสร้างสังคมเป็นสุข สังคมแห่งการเรียนรู้ปลอดภัย และมีสุขภาพที่ดี

ยุทธศาสตร์จังหวัดที่ 2 เสริมสร้างเมืองน่าอยู่ เป็นมิตรต่อสิ่งแวดล้อม

ยุทธศาสตร์จังหวัดที่ 4 ส่งเสริมการท่องเที่ยวตามอัตลักษณ์และภาพท่องเที่ยวคุณภาพ

- ยุทธศาสตร์การพัฒนาของ อปท. ในเขตจังหวัดที่ 6. การบริหารจัดการ

4. ยุทธศาสตร์การพัฒนาด้านการจัดระเบียบสังคม การบริหาร และการมีส่วนร่วม

- แผนงานบริหารงานทั่วไป

ที่	โครงการ	วัตถุประสงค์	เป้าหมาย	งบประมาณและที่มา					ตัวชี้วัด (KPI)	ผลลัพธ์ที่คาดว่าจะได้รับ	หน่วยงานรับผิดชอบ
				2566 (บาท)	2567 (บาท)	2568 (บาท)	2569 (บาท)	2570 (บาท)			
1	โครงการเพิ่มประสิทธิภาพและสร้างแรงจูงใจในการชำระภาษี	- เพื่อเป็นการกระตุ้นให้ประชาชนมีความกระตือรือร้นในการชำระภาษีตามหน้าที่และตรงตามกำหนดเวลามากยิ่งขึ้น	- จัดทำโครงการจูงใจให้แก่ประชาชนผู้เสียภาษีที่ชำระภาษีตรงตามกำหนดเวลา	50,000	50,000	50,000	50,000	50,000	- อัตราร้อยละการเพิ่มขึ้นของจำนวนผู้เสียภาษีและค่าธรรมเนียม	- สามารถจัดเก็บภาษีได้ - ย่อมมีประสิทธิภาพ - เทศบาลมีเงินรายได้เพิ่มขึ้น	กองคลัง
2	โครงการจัดทำแผนที่ภาษีและทะเบียนทรัพย์สินของเทศบาลตำบลท่าม่วง	- เพื่อสำรวจข้อมูลที่ดินและสิ่งปลูกสร้าง สำหรับใช้เป็นข้อมูลในการจัดทำเกี่ยวกับการจัดเก็บภาษีที่ดินและสิ่งปลูกสร้างให้เกิดประโยชน์สูงสุด	- จัดทำข้อมูลแผนที่ภาษีและทะเบียนทรัพย์สินให้ครอบคลุมพื้นที่ทั้งหมดเพื่อรองรับพระราชบัญญัติภาษีที่ดินและสิ่งปลูกสร้าง พ.ศ.๒๕๖๒ หรือพระราชบัญญัติอื่นๆ ระเบียบ หนังสือสั่งการที่เกี่ยวข้อง	600,000	300,000	300,000	300,000	300,000	- อัตราร้อยละการเพิ่มขึ้นของภาษีที่เก็บได้	- มีข้อมูลที่ดินและสิ่งปลูกสร้างที่ครบถ้วน - สามารถจัดทำเกี่ยวกับที่ดินและสิ่งปลูกสร้าง ภ.ด.ส.๑,ภ.ด.ส.๓, ภ.ด.ส.๖, ภ.ด.ส.๗ ได้ตามที่กำหนด - สามารถนำไปใช้ประโยชน์ในการบริหารงานของเทศบาลตำบลท่าม่วง มีประสิทธิภาพเกิดประโยชน์สูงสุดต่อทางราชการและอำนวยความสะดวกเป็นธรรมแก่ประชาชน	กองคลัง

กองการศึกษา

แผนงาน	ปี 2566		ปี 2567		ปี 2568		ปี 2569		ปี 2570		รวม 5 ปี	
	จำนวนโครงการ	งบประมาณ	จำนวนโครงการ	งบประมาณ	จำนวนโครงการ	งบประมาณ	จำนวนโครงการ	งบประมาณ	จำนวนโครงการ	งบประมาณ	จำนวนโครงการ	งบประมาณ
- แผนงานการศึกษา	39	10,050,460	39	10,050,460	39	10,050,460	39	10,050,460	39	10,050,460	195	50,252,300
- แผนงานการศาสนา วัฒนธรรม และนันทนาการ	18	3,036,000	18	3,036,000	18	3,036,000	18	3,036,000	18	3,036,000	90	15,180,000
รวม	57	13,086,460	57	13,086,460	57	13,086,460	57	13,086,460	57	13,086,460	285	65,432,300

รายละเอียดโครงการพัฒนา
แผนพัฒนาท้องถิ่น (พ.ศ. 2566 - 2570)
เทศบาลตำบลท่าม่วง

แบบ ผ. 02

ยุทธศาสตร์จังหวัดที่ 1 เสริมสร้างสังคมเป็นสุข สังคมแห่งการเรียนรู้ปลอดภัย และมีสุขภาวะที่ดี
ยุทธศาสตร์จังหวัดที่ 4 ส่งเสริมการท่องเที่ยวตามอัตลักษณ์และการท่องเที่ยวคุณภาพ
- ยุทธศาสตร์การพัฒนาของ อปท. ในเขตจังหวัดที่ 3. การพัฒนาด้านสังคม

3. ยุทธศาสตร์การพัฒนาด้านการศึกษา กีฬา และนันทนาการ
- แผนงานการศึกษา

ที่	โครงการ	วัตถุประสงค์	เป้าหมาย	งบประมาณและที่มา					ตัวชี้วัด (KPI)	ผลลัพธ์ที่คาดว่าจะได้รับ	หน่วยงานรับผิดชอบ
				2566 (บาท)	2567 (บาท)	2568 (บาท)	2569 (บาท)	2570 (บาท)			
1	โครงการจัดหาอาหารกลางวัน	- เพื่อให้เด็กนักเรียนทุกคนได้รับอาหารกลางวันครบถ้วน - ศูนย์พัฒนาเด็กเล็ก ทต.ท่าม่วง - ศูนย์พัฒนาเด็กเล็กวัดศรีโลหะฯ	- จัดหาอาหารกลางวัน ให้กับเด็กนักเรียนศูนย์พัฒนาเด็กเล็ก ทั้ง 2 ศูนย์ ปีละ 2 ภาคเรียน	1,008,000	1,008,000	1,008,000	1,008,000	1,008,000	- นักเรียนได้รับสารอาหารครบ 5 หมู่	- เด็กนักเรียนของศูนย์พัฒนาเด็กเล็กเทศบาล ได้รับอาหารกลางวันครบถ้วนทุกคนตามหลักโภชนาการ	กองการศึกษา
2	โครงการจัดหาอาหารเสริม (นม)	- เพื่อให้เด็กนักเรียนและเด็กปฐมวัยได้รับอาหารเสริม(นม) ครบทุกคน - โรงเรียนวัดศรีโลหะราษฎร์บำรุง - ศูนย์พัฒนาเด็กเล็ก ทต.ท่าม่วง - ศูนย์พัฒนาเด็กเล็กวัดศรีโลหะฯ	- จัดอาหารเสริม (นม) ให้กับเด็กนักเรียนโรงเรียนวัดศรีโลหะฯ ปีละ 2 ภาคเรียน - จัดอาหารเสริม (นม) ให้กับเด็กนักเรียนปฐมวัยของศูนย์พัฒนาเด็กเล็กเทศบาลและศูนย์พัฒนาเด็กเล็กวัดศรีโลหะฯ	1,452,640	1,452,640	1,452,640	1,452,640	1,452,640	- นักเรียนได้รับอาหารเสริม	- เด็กนักเรียนและเด็กปฐมวัยทุกคนได้รับอาหารเสริม (นม) ครบถ้วนทุกคน	กองการศึกษา
3	โครงการพัฒนาครูผู้ดูแลเด็ก ผู้ดูแลเด็ก และทัศนศึกษาดูงาน และบุคลากรทางการศึกษา	- เพื่อส่งเสริมพัฒนาความรู้ให้กับครูผู้ดูแลเด็ก ผู้ดูแลเด็ก และบุคลากรทางการศึกษา	- จัดอบรมให้ความรู้และทัศนศึกษาดูงานครูผู้ดูแลเด็ก และบุคลากรทางการศึกษา	50,000	50,000	50,000	50,000	50,000	- ครูผู้ดูแลเด็ก ผู้ดูแลเด็ก และบุคลากรทางการศึกษาได้รับความรู้และประสบการณ์	- ครูผู้ดูแลเด็ก ผู้ดูแลเด็ก และบุคลากรทางการศึกษา นำความรู้มาใช้ในการพัฒนาการเรียนการสอน	กองการศึกษา

3. ยุทธศาสตร์การพัฒนาด้านการศึกษา กีฬา และนันทนาการ
- แผนงานการศึกษา

ที่	โครงการ	วัตถุประสงค์	เป้าหมาย	งบประมาณและที่มา					ตัวชี้วัด (KPI)	ผลลัพธ์ที่คาดว่าจะได้รับ	หน่วยงาน รับผิดชอบ
				2566 (บาท)	2567 (บาท)	2568 (บาท)	2569 (บาท)	2570 (บาท)			
4	โครงการกีฬาศูนย์พัฒนาเด็กเล็ก สัมพันธ์	- เพื่อส่งเสริมความมีระเบียบวินัย ปลุกฝังการเล่นกีฬา รู้แพ้ รู้ชนะ รู้อภัย เพื่อส่งเสริมความรักสามัคคี อดทนต่อการปฏิบัติตามข้อตกลง เพื่อให้เด็กทำกิจกรรมร่วมกับเพื่อนได้อย่างสนุกสนาน	- จัดแข่งกีฬาสีให้กับผู้ปกครอง และเด็กนักเรียนของศูนย์พัฒนาเด็กเล็ก ทั้ง 2 ศูนย์	20,000	20,000	20,000	20,000	20,000	- นักเรียนมีร่างกายแข็งแรง และมีความสามัคคี	- เด็กมีความรักสามัคคีมีระเบียบ มีน้ำใจนักกีฬา รู้แพ้ รู้ชนะ รู้อภัย - เด็กสามารถทำกิจกรรมร่วมกันอย่างสนุกสนาน - เด็กสามารถปฏิบัติตามกฎ กติกาข้อตกลงได้ - เกิดความสัมพันธ์อันดีระหว่างศูนย์พัฒนาเด็กเล็ก ผู้ปกครอง และเด็กนักเรียน - เด็กมีความภาคภูมิใจและทัศนคติที่ดีต่อการเล่นกีฬา	กอง การศึกษา
5	โครงการลดภาวะโลกร้อน	- เพื่อให้บุคลากรทุกคนภายในศูนย์พัฒนาเด็กเล็ก ได้เล็งเห็นถึงความสำคัญของสิ่งแวดล้อม เพื่อช่วยกันรักษาสิ่งแวดล้อม	- เพื่อให้อาคาร สถานที่ ภายในศูนย์พัฒนาเด็กเล็ก สวยงามมีบรรยากาศร่มรื่น น่าอยู่ และเป็นที่ยินชอบของผู้มาเยือน	20,000	20,000	20,000	20,000	20,000	- นักเรียนได้รู้จักวิธีการอนุรักษ์ธรรมชาติและสิ่งแวดล้อม	- อาคารสถานที่ภายในศูนย์พัฒนาเด็กเล็กสวยงาม มีบรรยากาศร่มรื่น น่าอยู่และเป็นที่ยินชอบของผู้มาเยือน	กอง การศึกษา
6	โครงการภูมิปัญญาท้องถิ่นของศูนย์พัฒนาเด็กเล็กฯ	- เพื่อส่งเสริมให้นักเรียนมีส่วนร่วมในภูมิปัญญาท้องถิ่น และรู้จักวิถีการดำเนินชีวิตท้องถิ่นของตน	- ให้นักเรียนมีส่วนร่วมในภูมิปัญญาท้องถิ่น และรู้จักวิถีการดำเนินชีวิตในท้องถิ่นของตน	20,000	20,000	20,000	20,000	20,000	- นักเรียนมีส่วนร่วมในกิจกรรมฯ	- นักเรียนสามารถปฏิบัติตนในการดำเนินชีวิตตามภูมิปัญญาท้องถิ่นของตนได้	กอง การศึกษา

3. ยุทธศาสตร์การพัฒนาด้านการศึกษา กีฬา และนันทนาการ
- แผนงานการศึกษา

ที่	โครงการ	วัตถุประสงค์	เป้าหมาย	งบประมาณและที่มา					ตัวชี้วัด (KPI)	ผลลัพธ์ที่คาดว่าจะได้รับ	หน่วยงาน รับผิดชอบ
				2566 (บาท)	2567 (บาท)	2568 (บาท)	2569 (บาท)	2570 (บาท)			
7	โครงการเยี่ยมบ้านนักเรียน	- เพื่อติดตามสอบถาม ความเป็นอยู่ของเด็กนักเรียน - เพื่อมนุษยสัมพันธ์ที่ดีกับ เด็กและผู้ปกครอง - ให้คำปรึกษา คำแนะนำใน เรื่องการจัดการศึกษาปฐมวัย ที่ถูกต้องเหมาะสม	- เยี่ยมบ้านนักเรียนของศูนย์ พัฒนาเด็กเล็ก ทั้ง 2 ศูนย์	20,000	20,000	20,000	20,000	20,000	- ผู้ปกครองมี ความรู้ความ เข้าใจเกี่ยว กับการศึกษา ปฐมวัย	- เด็กได้รับการส่งเสริม พัฒนาการต่าง ๆ ด้วย ความร่วมมือกันระหว่าง ศูนย์ฯ และผู้ปกครอง - ผู้ปกครองมีความรู้ ความเข้าใจในการจัดการ ศึกษาปฐมวัย ตามหลักการ ได้อย่างถูกต้อง - ได้รับความร่วมมือจาก ทุกภาคส่วน ในการให้ ความช่วยเหลือและดูแล การจัดการศึกษาปฐมวัย ให้ประสบผลสำเร็จต่อไป	กอง การศึกษา
8	โครงการประชุมผู้ปกครอง	- เพื่อให้ผู้ปกครองได้ทราบ เกี่ยวกับการจัดการเรียน การสอนและกิจกรรมต่าง ๆ - เพื่อเปิดโอกาสให้ผู้ปกครอง ได้มีส่วนร่วมให้ข้อมูล และ เสนอแนะในการพัฒนา ศูนย์พัฒนาเด็กเล็ก	- ประชุมผู้ปกครองและ ผู้ที่มีส่วนเกี่ยวข้องในการ จัดการศึกษา	20,000	20,000	20,000	20,000	20,000	- ร้อยละของ ผู้ปกครอง และผู้ที่มีส่วน เกี่ยวข้อง เข้าประชุม	- ผู้ปกครองเข้าใจเกี่ยวกับ การจัดการเรียนการสอน และกิจกรรมต่าง ๆ	กอง การศึกษา

3. ยุทธศาสตร์การพัฒนาด้านการศึกษา กีฬา และนันทนาการ

- แผนงานการศึกษา

ที่	โครงการ	วัตถุประสงค์	เป้าหมาย	งบประมาณและที่มา					ตัวชี้วัด (KPI)	ผลลัพธ์ที่คาดว่าจะได้รับ	หน่วยงาน รับผิดชอบ
				2566 (บาท)	2567 (บาท)	2568 (บาท)	2569 (บาท)	2570 (บาท)			
9	โครงการจัดงานวันขึ้นปีใหม่	- เพื่อให้เด็กได้อุรักษ์และสืบสานประเพณีและวัฒนธรรมไทย	- เด็กนักเรียนของศูนย์พัฒนาเด็กเล็ก ทั้ง 2 ศูนย์	10,000	10,000	10,000	10,000	10,000	- ร้อยละความพึงพอใจของผู้เข้าร่วมโครงการ	- ทำให้เด็กได้อุรักษ์และสืบสานประเพณีและวัฒนธรรมไทย	กองการศึกษา
10	โครงการจัดงานวันเด็กแห่งชาติ	- เพื่อให้เด็กได้รู้ถึงความสำคัญของวันเด็ก - เพื่อให้เด็กได้รับประสบการณ์จริงและเกิดความสุขสนาน เพลิดเพลิน - เพื่อให้ผู้ปกครองและชุมชนมีส่วนร่วมกิจกรรมวันเด็ก	- เด็กในพื้นที่ตำบลท่าม่วง	10,000	10,000	10,000	10,000	10,000	- ร้อยละความพึงพอใจของผู้เข้าร่วมโครงการ	- ทำให้เด็กได้รู้ถึงบทบาทหน้าที่ของตนเอง - ทำให้เด็กได้รับประสบการณ์จากกิจกรรม - ทำให้ผู้ปกครองได้มีกิจกรรมร่วมกับบุตร-หลาน	กองการศึกษา
11	โครงการวันไหว้ครู	- เพื่อส่งเสริมให้เด็กตระหนักถึงพระคุณของคุณครู - เพื่อส่งเสริมให้เด็กเห็นความสำคัญของประเพณีไหว้ครูที่งดงามของไทย	- เด็กนักเรียนของศูนย์พัฒนาเด็กเล็ก ทั้ง 2 ศูนย์	10,000	10,000	10,000	10,000	10,000	- ร้อยละความพึงพอใจของผู้เข้าร่วมโครงการ	- ทำให้เด็กได้ตระหนักถึงพระคุณของคุณครู - ทำให้เด็กเห็นความสำคัญของกิจกรรมไหว้ครู	กองการศึกษา

3. ยุทธศาสตร์การพัฒนาด้านการศึกษา กีฬา และนันทนาการ
- แผนงานการศึกษา

ที่	โครงการ	วัตถุประสงค์	เป้าหมาย	งบประมาณและที่มา					ตัวชี้วัด (KPI)	ผลลัพธ์ที่คาดว่าจะได้รับ	หน่วยงาน รับผิดชอบ
				2566 (บาท)	2567 (บาท)	2568 (บาท)	2569 (บาท)	2570 (บาท)			
12	โครงการวันเข้าพรรษา	- เพื่อส่งเสริมการอนุรักษ์ วัฒนธรรมประเพณีไทย - เพื่อส่งเสริมความสัมพันธ์ ที่ดีระหว่างบ้าน ชุมชน วัด และศูนย์พัฒนาเด็กเล็ก	- ให้นักเรียนเข้าใจเกี่ยวกับ วันเข้าพรรษา	10,000	10,000	10,000	10,000	10,000	- ร้อยละ ความพึงพอใจ ของผู้เข้าร่วม โครงการ	- นักเรียนได้ทำกิจกรรม และเข้าใจเกี่ยวกับ วันเข้าพรรษา	กอง การศึกษา
13	โครงการวันลอยกระทง	- เพื่อส่งเสริมให้นักเรียน เข้าใจเกี่ยวกับประเพณี ลอยกระทง - เพื่อให้นักเรียนได้เรียนรู้ พระคุณของน้ำที่เราใช้อุปโภค บริโภค และขอขมาพระแม่คงคา	- ให้นักเรียนเข้าใจเกี่ยวกับ ประเพณีลอยกระทง	10,000	10,000	10,000	10,000	10,000	- ร้อยละ ความพึงพอใจ ของผู้เข้าร่วม โครงการ	- นักเรียนได้ทำกิจกรรม และเข้าใจเกี่ยวกับ ประเพณีลอยกระทง	กอง การศึกษา
14	โครงการวันแม่แห่งชาติ	- เพื่อแสดงความจงรักภักดี แด่สมเด็จพระนางเจ้าสิริกิติ์ พระบรมราชินีนาถ พระบรมราชชนนีพันปีหลวง	- จัดกิจกรรม 12 สิงหาคม ของ ศูนย์พัฒนาเด็กเล็กฯ ทั้ง 2 ศูนย์	10,000	10,000	10,000	10,000	10,000	- จำนวน ผู้เข้าร่วม กิจกรรม	- นักเรียนได้ร่วมแสดง ความจงรักภักดีต่อสถาบัน พระมหากษัตริย์	กอง การศึกษา
15	โครงการวันพ่อแห่งชาติ	- เพื่อแสดงความจงรักภักดีต่อ พระบาทสมเด็จพระบรมชนกาธิเบศร มหาภูมิพลอดุลยเดชมหาราช บรมนาถบพิตร	- จัดกิจกรรม 5 ธันวาคม ของ ศูนย์พัฒนาเด็กเล็กฯ ทั้ง 2 ศูนย์	10,000	10,000	10,000	10,000	10,000	- จำนวน ผู้เข้าร่วม กิจกรรม	- นักเรียนได้ร่วมแสดง ความจงรักภักดีต่อสถาบัน พระมหากษัตริย์	กอง การศึกษา

3. ยุทธศาสตร์การพัฒนาด้านการศึกษา กีฬา และนันทนาการ
- แผนงานการศึกษา

ที่	โครงการ	วัตถุประสงค์	เป้าหมาย	งบประมาณและที่มา					ตัวชี้วัด (KPI)	ผลลัพธ์ที่คาดว่าจะได้รับ	หน่วยงานรับผิดชอบ
				2566 (บาท)	2567 (บาท)	2568 (บาท)	2569 (บาท)	2570 (บาท)			
16	โครงการศึกษาแหล่งเรียนรู้นอกสถานที่	- เพื่อให้เด็กได้เข้าใจและเรียนรู้ประสบการณ์จริง และสามารถนำมาใช้ในชีวิตประจำวันได้	- เด็กนักเรียนของศูนย์พัฒนาเด็กเล็ก ทั้ง 2 ศูนย์	20,000	20,000	20,000	20,000	20,000	- เด็กได้รับความพึงพอใจในการศึกษาเรียนรู้	- ทำให้เด็กได้รับความรู้จากประสบการณ์จริง และสามารถนำไปใช้ในชีวิตประจำวันได้	กองการศึกษา
17	โครงการส่งเสริมการอ่าน	- เพื่อให้เด็กสามารถพัฒนาการทางด้านทักษะ การฟัง การพูด การอ่าน และการเขียน	- เด็กนักเรียนของศูนย์พัฒนาเด็กเล็ก ทั้ง 2 ศูนย์	10,000	10,000	10,000	10,000	10,000	- ร้อยละของผู้เข้าร่วมกิจกรรม	- ส่งเสริมให้เด็กรักการอ่านเพิ่มมากขึ้น	กองการศึกษา
18	โครงการสุขภาพในช่องปากและฟัน	- เพื่อให้มีการดูแลสุขภาพในช่องปาก และฟันได้อย่างถูกวิธี	- เด็กนักเรียนของศูนย์พัฒนาเด็กเล็ก ทั้ง 2 ศูนย์	10,000	10,000	10,000	10,000	10,000	- ร้อยละของเด็กได้รับการตรวจสุขภาพที่ดี	- ทำให้เด็กนักเรียนมีสุขภาพในช่องปากและฟันที่ดีขึ้น	กองการศึกษา
19	โครงการทำบุญศูนย์พัฒนาเด็กเล็กเทศบาลตำบลท่าม่วง	- เพื่อความเป็นสิริมงคล และสร้างขวัญและกำลังใจ ตลอดจนความร่วมมือระหว่างบุคลากร	- เด็กนักเรียนของศูนย์พัฒนาเด็กเล็ก ทั้ง 2 ศูนย์	30,000	30,000	30,000	30,000	30,000	- จำนวนผู้เข้าร่วมกิจกรรม	- ทำให้เกิดขวัญและกำลังใจบุคลากรในสถานศึกษา	กองการศึกษา

รายละเอียดโครงการพัฒนา
แผนพัฒนาท้องถิ่น (พ.ศ. 2561 - 2565)
เทศบาลตำบลท่าม่วง

แบบ ผ. 02

ยุทธศาสตร์จังหวัดที่ 1 เสริมสร้างสังคมเป็นสุข สังคมแห่งการเรียนรู้ปลอดภัย และมีสุขภาวะที่ดี

ยุทธศาสตร์จังหวัดที่ 4 ส่งเสริมการท่องเที่ยวตามอัตลักษณ์และการท่องเที่ยวคุณภาพ

- ยุทธศาสตร์การพัฒนาของ อปท. ในเขตจังหวัดที่ 3. การพัฒนาด้านสังคม

3. ยุทธศาสตร์การพัฒนาด้านการศึกษา กีฬา และนันทนาการ

- แผนงานการศาสนา วัฒนธรรม และนันทนาการ

ที่	โครงการ	วัตถุประสงค์	เป้าหมาย	งบประมาณและที่มา					ตัวชี้วัด (KPI)	ผลลัพธ์ที่คาดว่าจะได้รับ	หน่วยงานรับผิดชอบ
				2566 (บาท)	2567 (บาท)	2568 (บาท)	2569 (บาท)	2570 (บาท)			
1	โครงการออกกำลังกายเพื่อสุขภาพ	- เพื่อส่งเสริมการออกกำลังกายเพื่อสุขภาพที่ดีให้กับเด็กเยาวชน และประชาชน	- กิจกรรมการออกกำลังกายเดินแอโรบิค ไรไทเก็ก ฯลฯ ให้แก่เยาวชนและประชาชน	100,000	100,000	100,000	100,000	100,000	- เด็ก เยาวชน และประชาชนมีสุขภาพแข็งแรง	- เด็ก เยาวชนและประชาชนใช้เวลาว่างให้เกิดประโยชน์และมีสุขภาพแข็งแรง	กองการศึกษา
2	โครงการแข่งขันกีฬาชุมชนสัมพันธ์ด้านยาเสพติด	- เพื่อเสริมสร้างความสามัคคีระหว่างชุมชนและห่างไกลยาเสพติด	- จัดการแข่งขันกีฬาระหว่างชุมชน	400,000	400,000	400,000	400,000	400,000	- ประชาชนในเขตเทศบาลห่างไกลจากยาเสพติด	- ประชาชนในชุมชนมีสุขภาพร่างกายแข็งแรงและเกิดความสามัคคี	กองการศึกษา
3	โครงการจัดหาเครื่องออกกำลังกาย	- เพื่อให้ประชาชนในชุมชนได้มีเครื่องออกกำลังกายที่เพียงพอต่อความต้องการ	- จัดหาเครื่องออกกำลังกายให้ชุมชนต่างๆ ในเขตเทศบาล	500,000	500,000	500,000	500,000	500,000	- ชุมชนในเขตเทศบาลมีเครื่องออกกำลังกาย	- ประชาชนในชุมชนมีสุขภาพพลานามัยแข็งแรงสมบูรณ์ และพึงพอใจ	กองการศึกษา

3. ยุทธศาสตร์การพัฒนาด้านการศึกษา กีฬา และนันทนาการ

- แผนงานการศาสนา วัฒนธรรม และนันทนาการ

ที่	โครงการ	วัตถุประสงค์	เป้าหมาย	งบประมาณและที่มา					ตัวชี้วัด (KPI)	ผลลัพธ์ที่คาดว่าจะได้รับ	หน่วยงาน รับผิดชอบ
				2566 (บาท)	2567 (บาท)	2568 (บาท)	2569 (บาท)	2570 (บาท)			
4	โครงการแข่งขันกีฬาเยาวชน ประชาชน และจัดส่งนักกีฬา เข้าร่วมการแข่งขัน	- เพื่อส่งเสริมการกีฬาให้กับ เด็ก เยาวชน และประชาชน	- จัดการแข่งขันกีฬาประเภท ต่างๆ เช่น ฟุตบอล ฟุตซอล บาสเกตบอล เซปักตะกร้อ เปตอง ไทเก๊ก ฯลฯ - ส่งทีมนักกีฬาเข้าร่วมแข่งขัน เช่น ฟุตบอล บาสเกตบอล เซปักตะกร้อ เปตอง ไทเก๊ก ฯลฯ - จัดส่งทีมนักกีฬาเข้าร่วมการ แข่งขันกีฬาท้องถิ่นท่าม่วงร่วมใจ ด้านภัยยาเสพติด - ส่งทีมนักกีฬาเข้าร่วมแข่งขัน ท้องถิ่นกาญจนบุรี	50,000	50,000	50,000	50,000	50,000	- เด็ก เยาวชน และประชาชน ได้ออกกำลังกาย	- เด็ก เยาวชน และประชาชน มีสุขภาพร่างกายแข็งแรง ไม่ยุ่งเกี่ยวกับยาเสพติด และใช้เวลาว่างให้เกิดประโยชน์	กอง การศึกษา
5	โครงการจัดหาเครื่องเล่น สนามเด็กเล่นกลางแจ้ง	- เพื่อส่งเสริมการออกกำลังกาย ให้กับเด็ก เยาวชน	- จัดหาเครื่องเล่นสนาม เด็กเล่นกลางแจ้ง	500,000	500,000	500,000	500,000	500,000	- เด็ก เยาวชน มีสุขภาพ แข็งแรง	- เด็ก เยาวชน ใช้เวลา ว่างให้เกิดประโยชน์ และ มีสุขภาพแข็งแรง	กอง การศึกษา

รายละเอียดโครงการพัฒนา
แผนพัฒนาท้องถิ่น (พ.ศ. 2566 - 2570)

แบบ ผ. 02

เทศบาลตำบลท่าม่วง

ยุทธศาสตร์จังหวัดที่ 1 เสริมสร้างสังคมเป็นสุข สังคมแห่งการเรียนรู้ปลอดภัย และมีสุขภาวะที่ดี

ยุทธศาสตร์จังหวัดที่ 2 เสริมสร้างเมืองน่าอยู่ เป็นมิตรต่อสิ่งแวดล้อม

ยุทธศาสตร์จังหวัดที่ 4 ส่งเสริมการท่องเที่ยวตามอัตลักษณ์และการท่องเที่ยวคุณภาพ

- ยุทธศาสตร์การพัฒนาของ อปท. ในเขตจังหวัดที่ 6. การบริหารจัดการ

4. ยุทธศาสตร์การพัฒนาด้านการจัดระเบียบสังคม การบริหาร และการมีส่วนร่วม

- แผนงานการศึกษา

ที่	โครงการ	วัตถุประสงค์	เป้าหมาย	งบประมาณและที่มา					ตัวชี้วัด (KPI)	ผลลัพธ์ที่คาดว่าจะได้รับ	หน่วยงาน รับผิดชอบ
				2566 (บาท)	2567 (บาท)	2568 (บาท)	2569 (บาท)	2570 (บาท)			
1	โครงการติดตั้งบอร์ดประชาสัมพันธ์ ศูนย์พัฒนาเด็กเล็กเทศบาล ตำบลท่าม่วง	- เพื่อประชาสัมพันธ์ข้อมูล ข่าวสารของศูนย์พัฒนาเด็กเล็ก	-ติดตั้งบอร์ดประชาสัมพันธ์ ภายในศูนย์พัฒนา จำนวน 2 บอร์ด	40,000	40,000	40,000	40,000	40,000	- ศูนย์ฯ มีบอร์ด ประชาสัมพันธ์	- ศูนย์พัฒนาเด็กเล็กมี บอร์ดประชาสัมพันธ์ข้อมูล ข่าวสารที่ได้มาตรฐาน	กอง การศึกษา
2	โครงการติดตั้งระบบกล้อง วงจรปิดภายในและภายนอก ศูนย์พัฒนาเด็กเล็กเทศบาล ตำบลท่าม่วง	- เพื่อเฝ้าระวังภัย รักษาความ ปลอดภัยและเตือนภัย ทั้งในส่วน ของภัยธรรมชาติและ อาชญากรรม ให้กับศูนย์ฯ - เพื่อสร้างความมั่นใจในด้าน ความปลอดภัยให้กับบุคลากร และเด็กภายในศูนย์ฯ	- จัดซื้อกล้องวงจรปิดประจำ ศูนย์พัฒนาเด็กเล็กเทศบาล จำนวน 1 ชุด	500,000	500,000	500,000	500,000	500,000	- ศูนย์พัฒนา มีกล้องวงจรปิด เพิ่มขึ้น	- บุคลากรและเด็กภายในศูนย์ พัฒนาเด็กเล็กเทศบาลตำบล ท่าม่วง มีความมั่นใจและความ ปลอดภัยเพิ่มมากขึ้น	กอง การศึกษา
3	โครงการจ้างเหมาบุคคลภายนอก เพื่อปฏิบัติงานด้านต่างๆ ของ กองการศึกษา	- จัดหาบุคลากรให้เพียงพอ ต่อการปฏิบัติงาน	- จ้างเหมาบุคคลภายนอกเพื่อ ปฏิบัติงานต่างๆ ตามที่กอง การศึกษากำหนด	1,000,000	1,000,000	1,000,000	1,000,000	1,000,000	- ประชาชนได้ รับบริการที่ดี มีจำนวนเพิ่มขึ้น	- มีบุคลากรเพียงพอต่อ การปฏิบัติงานของเทศบาล	กอง การศึกษา

4. ยุทธศาสตร์การพัฒนาด้านการจัดระเบียบสังคม การบริหาร และการมีส่วนร่วม
- แผนงานการศึกษา

ที่	โครงการ	วัตถุประสงค์	เป้าหมาย	งบประมาณและที่มา					ตัวชี้วัด (KPI)	ผลลัพธ์ที่คาดว่าจะได้รับ	หน่วยงาน รับผิดชอบ
				2566 (บาท)	2567 (บาท)	2568 (บาท)	2569 (บาท)	2570 (บาท)			
4	โครงการพัฒนาอาคารสถานที่ ศูนย์พัฒนาเด็กเล็กเทศบาล ตำบลท่าม่วง	- เพื่อเพิ่มจำนวนห้องเรียน ปีละ 1 ห้อง ให้เพียงพอต่อจำนวนนักเรียน	- มีห้องเรียนเพียงพอต่อจำนวนนักเรียนส่งผลให้นักเรียนได้ทำกิจกรรมเกิดการเรียนรู้และมีพัฒนาการด้านร่างกาย สังคม อารมณ์	100,000	100,000	100,000	100,000	100,000	ศูนย์ฯ ได้มีห้องเรียนเพิ่ม 1 ห้อง	- มีห้องเรียนเพิ่มจำนวน 1 ห้อง	กอง การศึกษา
5	โครงการพัฒนาหลักสูตรศูนย์พัฒนาเด็กเล็ก ของศูนย์พัฒนาเด็กเล็กเทศบาลตำบลท่าม่วง	- เพื่อสนับสนุนให้ครู/ผู้ดูแลเด็กได้เข้ารับการอบรมเกี่ยวกับการพัฒนาหลักสูตรสถานศึกษาระดับปฐมวัย	- ครู/ผู้ดูแลเด็กนำความรู้จากการอบรมมาจัดประสบการณ์การเรียนรู้ตามเนื้อหาสาระของหลักสูตร	50,000	50,000	50,000	50,000	50,000	ศูนย์ฯ มีหลักสูตรฯ	- นักเรียนเกิดการเรียนรู้และเกิดประสบการณ์ที่ส่งผลต่อพัฒนาการครบทั้ง 4 ด้าน	กอง การศึกษา
6	โครงการประชุมคณะกรรมการบริหารศูนย์พัฒนาเด็กเล็ก	- เพื่อการบริหารจัดการกิจกรรมการเรียนการสอนให้มีประสิทธิภาพ	- ศูนย์พัฒนาเด็กเล็กมีการบริหารจัดการที่มีประสิทธิภาพ	5,000	5,000	5,000	5,000	5,000	ศูนย์ฯ มีการประชุมคณะกรรมการบริหารศูนย์ฯ	- คณะกรรมการเข้าร่วมประชุมและร่วมแสดงความคิดเห็นเพื่อการพัฒนาศูนย์ฯ	กอง การศึกษา
7	โครงการประกันคุณภาพภายในและประเมินคุณภาพภายนอกของศูนย์พัฒนาเด็กเล็ก	- เพื่อให้การบริหารงานศูนย์พัฒนาเด็กเล็กฯเป็นไปอย่างมีระบบและต่อเนื่องพัฒนาคุณภาพจัดการศึกษาให้มีมาตรฐานตามเกณฑ์เด็กมีคุณภาพการศึกษาได้มาตรฐานและเกิดความร่วมมือในการจัดการ	- ศูนย์พัฒนาเด็กเล็กฯ มีระบบการบริหารงานที่มีคุณภาพและประสิทธิภาพทำให้คุณภาพการศึกษาของเด็กได้มาตรฐานตามกำหนด	5,000	5,000	5,000	5,000	5,000	ศูนย์ฯ มีระบบการบริหารงาน	- ศูนย์พัฒนาเด็กเล็กฯ มีระบบการบริหารงานที่มีคุณภาพ ประสิทธิภาพ ทำให้คุณภาพการศึกษาของเด็กได้มาตรฐานตามกำหนด	กอง การศึกษา

4. ยุทธศาสตร์การพัฒนาด้านการจัดระเบียบสังคม การบริหาร และการมีส่วนร่วม
- แผนงานการศึกษา

ที่	โครงการ	วัตถุประสงค์	เป้าหมาย	งบประมาณและที่มา					ตัวชี้วัด (KPI)	ผลลัพธ์ที่คาดว่าจะได้รับ	หน่วยงาน รับผิดชอบ
				2566 (บาท)	2567 (บาท)	2568 (บาท)	2569 (บาท)	2570 (บาท)			
8	โครงการสนับสนุนค่าใช้จ่าย ในการบริหารสถานศึกษา	- เพื่อดำเนินการจัดสรร งบประมาณจากกรมส่งเสริม การปกครองท้องถิ่นและเทศบาล ตำบลท่าม่วงเป็นค่าใช้จ่ายสำหรับ สนับสนุนสถานศึกษาในการ พัฒนาศักยภาพการศึกษาท้องถิ่น	เงินอุดหนุนสำหรับส่งเสริมศักยภาพ การจัดการศึกษาท้องถิ่น โดยแยกเป็นค่าใช้จ่าย ดังนี้ - ค่าอาหารกลางวัน ของ นักเรียน ทั้ง 2 ศูนย์ - ค่าจัดการเรียนการสอน ของนักเรียนปฐมวัย ทั้ง 2 ศูนย์ - ค่าหนังสือเรียน ปฐมวัย ของนักเรียนปฐมวัย ทั้ง 2 ศูนย์ - ค่าอุปกรณ์การเรียนปฐมวัย ของนักเรียนปฐมวัย ทั้ง 2 ศูนย์ - ค่าเครื่องแบบนักเรียน ของนักเรียนปฐมวัย ทั้ง 2 ศูนย์ - ค่ากิจกรรมพัฒนาผู้เรียน สำหรับเด็กปฐมวัย - ฯลฯ	1,000,000	1,000,000	1,000,000	1,000,000	1,000,000	ร้อยละ 100 ของสถานศึกษา ได้รับงบประมาณ	- ศูนย์พัฒนาเด็กเล็ก ได้รับงบประมาณจาก กรมส่งเสริมการปกครอง ท้องถิ่นและเทศบาล ตำบลท่าม่วงอย่าง เพียงพอในการพัฒนา ศักยภาพการศึกษา	กอง การศึกษา

4. ยุทธศาสตร์การพัฒนาด้านการจัดระเบียบสังคม การบริหาร และการมีส่วนร่วม

- แผนงานการศึกษา

ที่	โครงการ	วัตถุประสงค์	เป้าหมาย	งบประมาณและที่มา					ตัวชี้วัด (KPI)	ผลลัพธ์ที่คาดว่าจะได้รับ	หน่วยงานรับผิดชอบ
				2566 (บาท)	2567 (บาท)	2568 (บาท)	2569 (บาท)	2570 (บาท)			
9	โครงการพัฒนาศักยภาพครูผู้ดูแลเด็กเล็ก และศึกษาดูงานของศูนย์พัฒนาเด็กเล็ก	- เพื่อส่งเสริมให้ครู/ผู้ดูแลเด็กมีโอกาสไปศึกษาดูงานเกี่ยวกับเรื่องต่าง ๆ อย่างต่อเนื่อง เพื่อนำความรู้ความสามารถมาพัฒนาศูนย์เด็กเล็กให้มีคุณภาพ	- ครู/ผู้ดูแลเด็กมีความรู้ความสามารถและนำมาใช้ในการพัฒนาและจัดการเรียนการสอนอย่างมีประสิทธิภาพ	50,000	50,000	50,000	50,000	50,000	- ศูนย์ฯ ได้ศึกษาดูงานและอบรม	- ศูนย์พัฒนาเด็กเล็กฯ มีการพัฒนาในด้านต่างๆ อย่างต่อเนื่องและมีคุณภาพ	กองการศึกษา
10	โครงการปรับปรุงภูมิทัศน์ศูนย์พัฒนาเด็กเล็กเทศบาลตำบลท่าม่วง	- เพื่อให้ศูนย์พัฒนาเด็กเล็กมีบรรยากาศสวยงามที่เอื้อต่อการเรียนการสอน	- ปรับปรุงภูมิทัศน์ศูนย์พัฒนาเด็กเล็กเทศบาลตำบลท่าม่วงหรือตามแบบเทศบาลกำหนด	200,000	200,000	200,000	200,000	200,000	- ศูนย์ฯ มีภูมิทัศน์ที่สวยงาม	- ศูนย์พัฒนาเด็กเล็กเทศบาลตำบลท่าม่วงมีภูมิทัศน์ที่สวยงามเอื้อต่อการจัดการเรียนการสอน	กองการศึกษา
11	โครงการปรับปรุงและซ่อมแซมศูนย์พัฒนาเด็กเล็กเทศบาลตำบลท่าม่วง	- เพื่อให้ศูนย์พัฒนาเด็กเล็กได้มาตรฐานด้านอาคารและสถานที่ รวมทั้งเหมาะสมต่อการจัดประสบการณ์การเรียนรู้	- ปรับปรุงและซ่อมแซมศูนย์พัฒนาเด็กเล็กให้ได้มาตรฐาน	100,000	100,000	100,000	100,000	100,000	- ศูนย์ฯ ได้มีมาตรฐานด้านอาคารและสถานที่	- ศูนย์พัฒนาเด็กเล็กมีมาตรฐานด้านอาคารและสถานที่ - เด็กเล็กมีความปลอดภัย	กองการศึกษา
12	โครงการปรับปรุงซ่อมแซมห้องสุขา-ห้องน้ำ ของศูนย์พัฒนาเด็กเล็กเทศบาลตำบลท่าม่วง	- เพื่อให้ศูนย์พัฒนาเด็กเล็กได้มาตรฐานด้านอาคารและสถานที่ - เพื่อเสริมสร้างสุขภาพอนามัยที่ดีให้แก่เด็กเล็ก	- ดำเนินการปรับปรุงซ่อมแซมห้องสุขา-ห้องน้ำ - เพื่อให้ศูนย์พัฒนาเด็กเล็กได้มีสุขภัณฑ์สำหรับเด็กอย่างเพียงพอและมีมาตรฐาน	100,000	100,000	100,000	100,000	100,000	- ศูนย์ฯ ได้มีมาตรฐานด้านอาคารและสถานที่	- ศูนย์พัฒนาเด็กเล็กมีมาตรฐานด้านอาคารและสถานที่ - เด็กเล็กมีความปลอดภัยและมีสุขภาพอนามัยที่ดี	กองการศึกษา

4. ยุทธศาสตร์การพัฒนาด้านการจัดระเบียบสังคม การบริการ และการมีส่วนร่วม
- แผนงานงานการศึกษา

ที่	โครงการ	วัตถุประสงค์	เป้าหมาย	งบประมาณและที่มา					ตัวชี้วัด (KPI)	ผลลัพธ์ที่คาดว่าจะได้รับ	หน่วยงานรับผิดชอบ
				2566 (บาท)	2567 (บาท)	2568 (บาท)	2569 (บาท)	2570 (บาท)			
13	โครงการปรับปรุงห้องพยาบาล และจัดซื้อยารักษาโรค	- เพื่อรักษาพยาบาลเบื้องต้น เมื่อเด็กนักเรียนป่วยหรือได้รับอุบัติเหตุ - เพื่อรักษาพยาบาลครู และเจ้าหน้าที่ป่วยหรือได้รับอุบัติเหตุ	- มีห้องพยาบาลใน ศูนย์พัฒนาเด็กเล็กหรือ ตามแบบเทศบาลกำหนด	50,000 (บาท)	50,000 (บาท)	50,000 (บาท)	50,000 (บาท)	50,000 (บาท)	ศูนย์ฯ มีห้อง พยาบาลและ ยารักษาโรค อย่างเพียงพอ	- นักเรียน นักศึกษา มีห้องพักรักษาพยาบาล ในขณะที่ป่วยหรือ เกิดอุบัติเหตุ	กอง การศึกษา
14	โครงการก่อสร้างอาคาร อเนกประสงค์	- เพื่อให้ศูนย์พัฒนาเด็กเล็ก มีอาคารทำกิจกรรมต่าง ๆ	- มีอาคารอเนกประสงค์ใน ศูนย์พัฒนาเด็กเล็กหรือ ตามแบบเทศบาลกำหนด	1,000,000 (บาท)	1,000,000 (บาท)	1,000,000 (บาท)	1,000,000 (บาท)	1,000,000 (บาท)	- ศูนย์ฯ มีอาคาร อเนกประสงค์ใน การทำกิจกรรม การเรียนการสอน ต่าง ๆ	- เด็กมีสถานที่สำหรับ ทำกิจกรรมต่าง ๆ ต่อ การเรียนการสอน	กอง การศึกษา
15	โครงการจัดทำวีรอบสนามเด็กเล่น ของศูนย์พัฒนาเด็กเล็กเทศบาล ตำบลท่าม่วง	- เพื่อป้องกันไม่ให้เด็กนักเรียน แอบเข้าไปเล่นในสวนที่ลับสายตา เจ้าหน้าที่	- จัดพื้นที่สนามเด็กเล่นให้เป็นส่วน หรือตามแบบเทศบาลกำหนด	100,000 (บาท)	100,000 (บาท)	100,000 (บาท)	100,000 (บาท)	100,000 (บาท)	- ศูนย์ฯ มีวีรอบ สนามเด็กเล่น	- เด็ก ๆ จะมีสนามเด็กเล่น ที่ได้มาตรฐานและเล่น ได้อย่างปลอดภัย	กอง การศึกษา
16	โครงการจัดทำห้องพัสดุจัดเก็บ อุปกรณ์ต่าง ๆ	- เพื่อใช้เป็นสถานที่เก็บอุปกรณ์ การเรียนและวัสดุต่าง ๆ ให้มี ความเป็นระเบียบเรียบร้อยและ ปลอดภัยจากเด็กเล็ก	- มีสถานที่จัดเก็บอุปกรณ์ และ วัสดุต่าง ๆ ให้เป็นระเบียบเรียบร้อย หรือตามแบบเทศบาลกำหนด	100,000 (บาท)	100,000 (บาท)	100,000 (บาท)	100,000 (บาท)	100,000 (บาท)	- ศูนย์ฯ มีสถานที่ จัดเก็บอุปกรณ์ และวัสดุต่าง ๆ	- ทำให้มีสถานที่เก็บ อุปกรณ์การเรียนและ วัสดุต่าง ๆ ให้มีความ เป็นระเบียบเรียบร้อย และปลอดภัยจากเด็กเล็ก	กอง การศึกษา

รายละเอียดโครงการพัฒนา
แผนพัฒนาท้องถิ่น (พ.ศ. 2566 - 2570)

เทศบาลตำบลท่าม่วง

- ยุทธศาสตร์จังหวัดที่ 1 เสริมสร้างสังคมเป็นสุข สังคมแห่งการเรียนรู้ปลอดภัย และมีสุขภาวะที่ดี
ยุทธศาสตร์จังหวัดที่ 2 เสริมสร้างเมืองน่าอยู่ เป็นมิตรต่อสิ่งแวดล้อม
ยุทธศาสตร์จังหวัดที่ 4 ส่งเสริมการท่องเที่ยวตามอัตลักษณ์และการท่องเที่ยวคุณภาพ
- ยุทธศาสตร์การพัฒนาของ อปท. ในเขตจังหวัดที่ 6. การบริหารจัดการ

4. ยุทธศาสตร์การพัฒนาด้านการจัดระเบียบสังคม การบริการ และการมีส่วนร่วม

- แผนงานงานการศาสนา วัฒนธรรม และนันทนาการ

ที่	โครงการ	วัตถุประสงค์	เป้าหมาย	งบประมาณและที่มา					ตัวชี้วัด (KPI)	ผลลัพธ์ที่คาดว่าจะได้รับ	หน่วยงานรับผิดชอบ
				2566 (บาท)	2567 (บาท)	2568 (บาท)	2569 (บาท)	2570 (บาท)			
1	โครงการศึกษาเพื่อต่อต้านการใช้ยาเสพติดในเด็กนักเรียน (ครูแค)	- เพื่อสร้างภูมิคุ้มกันให้กับเด็กนักเรียนห่างไกลยาเสพติด	- นักเรียนชั้นประถมศึกษาภายในเขตเทศบาล	36,000 (บาท)	36,000 (บาท)	36,000 (บาท)	36,000 (บาท)	36,000 (บาท)	- นักเรียนชั้นประถมศึกษา มีความรู้ความเข้าใจเกี่ยวกับยาเสพติด	- เด็กนักเรียนมีภูมิคุ้มกันด้านยาเสพติด และมีแกนนำนักเรียนต่อต้านยาเสพติดในสถานศึกษา	กองการศึกษา
2	โครงการเยาวชนต้านภัยยาเสพติด	- เพื่อเด็ก และเยาวชนในชุมชนเขตเทศบาลท่าม่วง ได้รู้ถึงโทษของยาเสพติดและสร้างภูมิคุ้มกัน	- เด็กนักเรียนโรงเรียนภายในเขตเทศบาลตำบลท่าม่วง	50,000 (บาท)	50,000 (บาท)	50,000 (บาท)	50,000 (บาท)	50,000 (บาท)	- เด็ก เยาวชนในชุมชนมีความรู้ความเข้าใจถึงโทษของยาเสพติด	- เยาวชนในชุมชนเขตเทศบาลมีความรู้ความเข้าใจถึงโทษของยาเสพติด	กองการศึกษา

รายละเอียดโครงการพัฒนา
แผนพัฒนาท้องถิ่น (พ.ศ. 2566 - 2570)
เทศบาลตำบลท่าม่วง

ยุทธศาสตร์จังหวัดที่ 4 ส่งเสริมการท่องเที่ยวตามอัตลักษณ์และการท่องเที่ยวคุณภาพ
ยุทธศาสตร์จังหวัดที่ 5 ส่งเสริมการพัฒนาการค้า การลงทุน เขตพัฒนาเศรษฐกิจพิเศษ และการค้าชายแดน
- ยุทธศาสตร์การพัฒนาของ อปท. ในเขตจังหวัดที่ 5. การพัฒนาด้านศาสนา ศิลปะ และวัฒนธรรม

5. ยุทธศาสตร์พัฒนาด้านศาสนา ศิลปะ วัฒนธรรม ประเพณีและภูมิปัญญาท้องถิ่น
- แผนงานการศาสนา วัฒนธรรม และนันทนาการ

ที่	โครงการ	วัตถุประสงค์	เป้าหมาย	งบประมาณและที่มา					ตัวชี้วัด (KPI)	ผลลัพธ์ที่คาดว่าจะได้รับ	หน่วยงานรับผิดชอบ
				2566 (บาท)	2567 (บาท)	2568 (บาท)	2569 (บาท)	2570 (บาท)			
1	โครงการจัดงานประเพณีวันขึ้นปีใหม่	- เพื่ออนุรักษ์และสืบสาน ประเพณีและวัฒนธรรมไทย	- ทำบุญตักบาตรข้าวสาร อาหารแห้งพระสงฆ์ และ กิจกรรมอื่นๆ	50,000 (บาท)	50,000 (บาท)	50,000 (บาท)	50,000 (บาท)	50,000 (บาท)	- จำนวนประชาชนที่เข้าร่วมกิจกรรม	- ประชาชนร่วมกันสืบสานอนุรักษ์ประเพณีและวัฒนธรรมไทย	กองการศึกษา
2	โครงการจัดงานวันเด็กแห่งชาติ	- เพื่อให้เด็กและเยาวชน ได้ร่วมกิจกรรมต่างๆ	- จัดกิจกรรม การแสดงดนตรี การประกวด เครื่องเล่นต่างๆ สำหรับเด็ก - บริการอาหารผู้ร่วมกิจกรรม - ดำเนินการจัดงานร่วมกับภาคราชการและเอกชน	200,000	200,000	200,000	200,000	200,000	- เด็ก เยาวชน ร่วมกิจกรรมมากขึ้น	- เด็กและเยาวชนเติบโต เป็นผู้ใหญ่ที่ดีในอนาคต มีความคิดสร้างสรรค์กล้าแสดงออกในกิจกรรมที่ดี	กองการศึกษา
3	โครงการจัดงานประเพณีวันสงกรานต์	- เพื่ออนุรักษ์ สืบสาน ประเพณีและวัฒนธรรมไทย	- ทำบุญตักบาตรข้าวสาร อาหารแห้งพระสงฆ์ และ กิจกรรมอื่นๆ - จัดขบวนแห่พระ รูปบูชาดีหน่วยงาน และชุมชนต่างๆ	200,000	200,000	200,000	200,000	200,000	- จำนวนประชาชนที่เข้าร่วมกิจกรรม	- ประชาชนร่วมกันสืบสานและอนุรักษ์ประเพณีและวัฒนธรรมไทย	กองการศึกษา

5. ยุทธศาสตร์การพัฒนาด้านศาสนา ศิลปะ วัฒนธรรม ประเพณีและภูมิปัญญาท้องถิ่น
- แผนงานงานการศาสนา วัฒนธรรม และนันทนาการ

ที่	โครงการ	วัตถุประสงค์	เป้าหมาย	งบประมาณและที่มา						ตัวชี้วัด (KPI)	ผลลัพธ์ที่คาดว่าจะได้รับ	หน่วยงานรับผิดชอบ
				2566 (บาท)	2567 (บาท)	2568 (บาท)	2569 (บาท)	2570 (บาท)				
4	โครงการจัดงานประเพณีแห่เทียนจันทน์พรรษา	- เพื่ออนุรักษ์ สืบสาน ประเพณีและวัฒนธรรมไทย	- จัดพิธีสงฆ์พระและบรรดาน้ำ - จัดหัวผู้สูงอายุ - การแข่งขันกีฬาพื้นเมือง - การประกวดนางสงกรานต์/ ร้องเพลง	50,000	50,000	50,000	50,000	50,000	- ชุมชน ชมรม หน่วยงานต่างๆ ร่วมกิจกรรม	- ประชาชนร่วมกันสืบสาน ประเพณีวัฒนธรรมไทย	กองการศึกษา	
5	โครงการจัดงานประเพณีลอยกระทง	- เพื่ออนุรักษ์ สืบสาน ประเพณีและวัฒนธรรมไทย	- จัดขบวนแห่เทียนพรรษา จากเทศบาล หน่วยงาน และชุมชนต่างๆ	200,000	200,000	200,000	200,000	200,000	- ชุมชน ชมรม หน่วยงานต่างๆ ร่วมกิจกรรม	- ประชาชนร่วมกันสืบสาน ประเพณีวัฒนธรรมไทย	กองการศึกษา	
6	โครงการจัดงานประเพณีถือศีลกินเจ	- เพื่ออนุรักษ์และสืบสาน ประเพณีถือศีลกินเจ	- จัดกิจกรรมถือศีลกินเจ และร่วมขบวนแห่เทศบาลฯ	50,000	50,000	50,000	50,000	50,000	- ประชาชน ร่วมกิจกรรม	- ประชาชนร่วมเฉลิมฉลอง ทำกิจกรรมร่วมกัน	กองการศึกษา	

5. ยุทธศาสตร์การพัฒนาด้านศาสนา ศิลปะ วัฒนธรรม ประเพณีและภูมิปัญญาท้องถิ่น

- แผนงานการศาสนา วัฒนธรรม และนันทนาการ

ที่	โครงการ	วัตถุประสงค์	เป้าหมาย	งบประมาณและที่มา					ตัวชี้วัด (KPI)	ผลลัพธ์ที่คาดว่าจะได้รับ	หน่วยงานรับผิดชอบ
				2566 (บาท)	2567 (บาท)	2568 (บาท)	2569 (บาท)	2570 (บาท)			
7	โครงการจัดงานทำมางบ้านฉันดีและงาม	- เพื่ออนุรักษ์และพัฒนาพื้นที่ให้มีความเจริญก้าวหน้าจากพื้นฐานประวัติศาสตร์ของเทศบาลทำมาง	- จัดกิจกรรมต่างๆ อาทิ ประกวดคัดลายมือ วาดภาพ กิจกรรมทอดน่องมองอดีต จัดนิทรรศการ การแสดง ฯลฯ	100,000	100,000	100,000	100,000	100,000	- ชุมชน ชมรม หน่วยงานต่างๆ ร่วมกิจกรรม	- ประชาชนในเขตเทศบาล และหน่วยงานต่างๆ ตระหนักถึงความสำคัญของประวัติศาสตร์และสถาปัตยกรรมของชุมชน	กองการศึกษา
8	โครงการเส้นทางวัฒนธรรมชุมชน	- เพื่ออนุรักษ์วัฒนธรรมขนบธรรมเนียมประเพณีท้องถิ่น ชุมชนทำมาง พร้อมปลูกฝังจิตสำนึกต่อเด็ก เยาวชน และประชาชน - เพื่อเป็นการบำรุงรักษาศิลปะจารีตประเพณี ภูมิปัญญาท้องถิ่น และวัฒนธรรมอันดีของทำมาง - เพื่อเป็นการส่งเสริมความเข้มแข็งของเด็ก เยาวชน และประชาชน ทำให้เกิดเครือข่ายและมีความภูมิใจในตนเอง มีบทบาทและมีส่วนร่วมในกิจกรรมฯ	- กำหนดเส้นทางท่องเที่ยวทางวัฒนธรรมของชุมชน - เปิดพื้นที่ทางวัฒนธรรมในการแลกเปลี่ยนการเรียนรู้ - ทำบุญใส่บาตรพระสงฆ์	100,000	100,000	100,000	100,000	100,000	- เส้นทางการท่องเที่ยวเชิงวัฒนธรรมมีความชัดเจนขึ้น	- ทำให้เกิดการอนุรักษ์วัฒนธรรมขนบธรรมเนียมประเพณีท้องถิ่นชุมชนทำมาง พร้อมปลูกฝังจิตสำนึกต่อเด็ก เยาวชน และประชาชน - ทำให้เกิดการบำรุงรักษา ศิลปะ จารีตประเพณี ภูมิปัญญาท้องถิ่นและวัฒนธรรมอันดีของทำมาง - ทำให้การส่งเสริมความเข้มแข็งของเด็ก เยาวชน และประชาชนเกิดเครือข่าย และมีความภูมิใจในตนเอง มีบทบาทและมีส่วนร่วมในกิจกรรมฯ	กองการศึกษา

รายละเอียดโครงการพัฒนา
แผนพัฒนาท้องถิ่น (พ.ศ. 2566 - 2570)

แบบ ผ. 02

เทศบาลตำบลท่าม่วง

- ยุทธศาสตร์จังหวัดที่ 1 เสริมสร้างสังคมเป็นสุข สังคมแห่งการเรียนรู้ปลอดภัย และมีสุขภาวะที่ดี
ยุทธศาสตร์จังหวัดที่ 2 เสริมสร้างเมืองน่าอยู่ เป็นมิตรต่อสิ่งแวดล้อม
ยุทธศาสตร์จังหวัดที่ 3 ส่งเสริมการพัฒนาาระบบเกษตรกรรมอย่างครบวงจร
ยุทธศาสตร์จังหวัดที่ 4 ส่งเสริมการท่องเที่ยวตามอัตลักษณ์และการท่องเที่ยวคุณภาพ
- ยุทธศาสตร์การพัฒนาของ อปท. ในเขตจังหวัดที่ 4. การพัฒนาด้านทรัพยากรธรรมชาติและสิ่งแวดล้อม

6. ยุทธศาสตร์การพัฒนาด้านการส่งเสริมการท่องเที่ยว และอนุรักษ์สิ่งแวดล้อมอย่างยั่งยืน

- แผนงานการศาสนา วัฒนธรรม และนันทนาการ

ที่	โครงการ	วัตถุประสงค์	เป้าหมาย	งบประมาณและที่มา					ตัวชี้วัด (KPI)	ผลลัพธ์ที่คาดว่าจะได้รับ	หน่วยงาน รับผิดชอบ
				2566 (บาท)	2567 (บาท)	2568 (บาท)	2569 (บาท)	2570 (บาท)			
1	โครงการอบรมเยาวชนอนุรักษ์ ทรัพยากรธรรมชาติและ สิ่งแวดล้อม	- เพื่อสร้างแกนนำผู้นำ เยาวชนในเขตเทศบาล ด้านอนุรักษ์สิ่งแวดล้อม	- จัดอบรมและทัศนศึกษา ดูงานให้กับผู้นำเยาวชนใน เขตเทศบาล	50,000	50,000	50,000	50,000	50,000	- เยาวชนมีความรู้ ความเข้าใจเกี่ยวกับ ทรัพยากรธรรมชาติและ สิ่งแวดล้อม	- ผู้นำเยาวชนในเขต เทศบาลมีจิตสำนึกที่ดี ในด้านอนุรักษ์สิ่งแวดล้อม	กอง การศึกษา
2	โครงการติดตั้งป้ายประชาสัมพันธ์ การท่องเที่ยวเขตเทศบาล	- เพื่อติดป้ายประชาสัมพันธ์ บอกเส้นทางการเดินทาง ไปแหล่งท่องเที่ยว	- ติดป้ายประชาสัมพันธ์ บอกเส้นทางการเดินทาง ไปแหล่งท่องเที่ยวอำเภอ ท่าม่วง	200,000	200,000	200,000	200,000	200,000	- ประชาชนได้ ทราบเส้นทาง การท่องเที่ยว	- ประชาชนมีความ พึงพอใจ	กอง การศึกษา

6. ยุทธศาสตร์การพัฒนาด้านการส่งเสริมการท่องเที่ยว และอนุรักษ์สิ่งแวดล้อมอย่างยั่งยืน
- แผนงานการศาสนา วัฒนธรรม และนันทนาการ

ที่	โครงการ	วัตถุประสงค์	เป้าหมาย	งบประมาณและที่มา					ตัวชี้วัด (KPI)	ผลลัพธ์ที่คาดว่าจะได้รับ	หน่วยงาน รับผิดชอบ
				2566 (บาท)	2567 (บาท)	2568 (บาท)	2569 (บาท)	2570 (บาท)			
3	โครงการส่งเสริมการท่องเที่ยว	<ul style="list-style-type: none"> - เพื่อกระตุ้นให้ประชาชนเกิดความภาคภูมิใจและร่วมกันอนุรักษ์ฟื้นฟูศิลปะและวัฒนธรรม - เพื่อพัฒนาแหล่งท่องเที่ยวของชุมชน - เพื่อพัฒนาการอำนวยความสะดวกและบริการด้านการท่องเที่ยว 	<ul style="list-style-type: none"> - ปรับปรุงแหล่งท่องเที่ยวในเขตเทศบาล - จัดกิจกรรมต่างๆ ที่เป็นการส่งเสริมการท่องเที่ยว 	200,000	200,000	200,000	200,000	200,000	<ul style="list-style-type: none"> - ประชาชนในชุมชนมีรายได้เพิ่มมากขึ้น - จำนวนนักท่องเที่ยวเพิ่มมากขึ้น 	<ul style="list-style-type: none"> - ทำให้ประชาชนเกิดความภาคภูมิใจและร่วมกันอนุรักษ์ฟื้นฟูศิลปะและวัฒนธรรม - ทำให้แหล่งท่องเที่ยวของชุมชนได้รับการพัฒนา - ทำให้มีแหล่งอำนวยความสะดวกและบริการด้านการท่องเที่ยว 	กองการศึกษา

รายละเอียดโครงการพัฒนา
แผนพัฒนาท้องถิ่น (พ.ศ. 2566 - 2570)
เทศบาลตำบลท่าม่วง
(เงินอุดหนุน)

แบบ ผ. 02/2

- ยุทธศาสตร์จังหวัดที่ 1 เสริมสร้างสังคมเป็นสุข สังคมแห่งการเรียนรู้ปลอดภัย และมีสุขภาวะที่ดี
ยุทธศาสตร์จังหวัดที่ 2 เสริมสร้างเมืองน่าอยู่ เป็นมิตรต่อสิ่งแวดล้อม
ยุทธศาสตร์จังหวัดที่ 4 ส่งเสริมการท่องเที่ยวตามอัตลักษณ์และการท่องเที่ยวคุณภาพ
- ยุทธศาสตร์การพัฒนาของ อปท. ในเขตจังหวัดที่ 3. การพัฒนาด้านสังคม
4. ยุทธศาสตร์การพัฒนาด้านการจัดระเบียบสังคม การบริหาร และการมีส่วนร่วม
- แผนงานการศึกษา

ที่	โครงการ	วัตถุประสงค์	เป้าหมาย	งบประมาณและที่มา					ตัวชี้วัด (KPI)	ผลลัพธ์ที่คาดว่าจะได้รับ	หน่วยงาน รับผิดชอบ
				2566 (บาท)	2567 (บาท)	2568 (บาท)	2569 (บาท)	2570 (บาท)			
1	โครงการอุดหนุนอาหารกลางวัน โรงเรียนวัดศรีโลหะราษฎร์บำรุง	- เพื่อให้เด็กนักเรียนทุกคน ได้รับอาหารกลางวันครบถ้วน	- จัดหาอาหารกลางวัน ให้กับ เด็กนักเรียนวัดศรีโลหะฯ ปีละ 2 ภาคเรียน	2,600,000	2,600,000	2,600,000	2,600,000	2,600,000	- เด็กนักเรียน มีอาหาร รับประทาน	- เด็กนักเรียนโรงเรียน วัดศรีโลหะฯ ได้รับอาหาร กลางวันครบถ้วนทุกคนตาม หลักโภชนาการทุกวัน	กอง การศึกษา
2	โครงการสนับสนุนเงินอุดหนุน ให้กับส่วนราชการ	- เพื่อสนับสนุนส่งเสริมหน่วย ราชการ หน่วยงานต่างๆ	- สนับสนุนงบประมาณ ให้กับส่วนราชการต่างๆ	100,000	100,000	100,000	100,000	100,000	- ประชาชนได้ รับบริการที่ดี มีจำนวนเพิ่มขึ้น	- หน่วยงานราชการต่างๆ ได้ดำเนินการโครงการที่ เป็นประโยชน์แก่ประชาชน	กอง การศึกษา
3	โครงการสนับสนุนเงินอุดหนุน ให้กับองค์กรปกครองส่วนท้องถิ่น	- เพื่อสนับสนุนส่งเสริม องค์กรปกครองส่วนท้องถิ่น ในการดำเนินกิจกรรมต่างๆ	- สนับสนุนงบประมาณ ให้กับองค์กรปกครองส่วน ท้องถิ่น	100,000	100,000	100,000	100,000	100,000	- ประชาชนได้ รับบริการที่ดี มีจำนวนเพิ่มขึ้น	- องค์กรปกครองส่วนท้องถิ่น ได้ดำเนินการโครงการที่ เป็นประโยชน์แก่ประชาชน	กอง การศึกษา
4	โครงการสนับสนุนเงินอุดหนุน ให้กับองค์กรภาคประชาชน	- เพื่อสนับสนุนส่งเสริม องค์กรภาคประชาชนต่างๆ	- สนับสนุนงบประมาณ ให้กับองค์กรภาคประชาชน	100,000	100,000	100,000	100,000	100,000	- ประชาชนได้ รับบริการที่ดี มีจำนวนเพิ่มขึ้น	- องค์กรภาคประชาชนต่างๆ ได้ดำเนินการโครงการที่ เป็นประโยชน์แก่ประชาชน	กอง การศึกษา

กองช่าง

แผนงาน	ปี 2566		ปี 2567		ปี 2568		ปี 2569		ปี 2570		รวม 5 ปี	
	จำนวนโครงการ	งบประมาณ	จำนวนโครงการ	งบประมาณ	จำนวนโครงการ	งบประมาณ	จำนวนโครงการ	งบประมาณ	จำนวนโครงการ	งบประมาณ	จำนวนโครงการ	งบประมาณ
- แผนงานอุตสาหกรรมและการโยธา	23	26,856,200	23	26,856,200	23	26,856,200	23	26,856,200	23	26,856,200	115	134,281,000
รวม	23	26,856,200	23	26,856,200	23	26,856,200	23	26,856,200	23	26,856,200	115	134,281,000

รายละเอียดโครงการพัฒนา
แผนพัฒนาท้องถิ่น (พ.ศ. 2566 - 2570)
เทศบาลตำบลท่าม่วง

แบบ ผ. 02

- ยุทธศาสตร์จังหวัดที่ 2 เสริมสร้างเมืองน่าอยู่ เป็นมิตรต่อสิ่งแวดล้อม
- ยุทธศาสตร์การพัฒนาของ อบท. ในเขตจังหวัดที่ 1. การพัฒนาด้านเศรษฐกิจ
 - ยุทธศาสตร์การพัฒนาของ อบท. ในเขตจังหวัดที่ 2. การพัฒนาด้านโครงสร้างพื้นฐาน

1. ยุทธศาสตร์การพัฒนาตามโครงสร้างพื้นฐาน สิ่งสาธารณูปโภคและสาธารณูปการ
 - แผนงานอุตสาหกรรมและการโยธา

ที่	โครงการ	วัตถุประสงค์	เป้าหมาย	งบประมาณและที่มา					ตัวชี้วัด (KPI)	ผลลัพธ์ที่คาดว่าจะได้รับ	หน่วยงานรับผิดชอบ
				2566 (บาท)	2567 (บาท)	2568 (บาท)	2569 (บาท)	2570 (บาท)			
1	โครงการวางท่อระบายน้ำซอยเทศบาล 19	เพื่อแก้ไขปัญหาการระบายน้ำให้มีประสิทธิภาพ	ท่อระบายน้ำ Φ 0.40 ม. ความยาว 277 ม.	700,000	700,000	700,000	700,000	700,000	มีท่อระบายน้ำที่ระบายน้ำได้ดี มีมากขึ้น	มีระบบการระบายน้ำที่ได้มาตรฐานและแก้ไขปัญหาการระบายน้ำท่วมขัง	กองช่าง
2	โครงการปรับปรุงภูมิทัศน์สถานีสูบน้ำ	เพื่อให้ประชาชนมีน้ำใช้สถานีสูบน้ำที่สวยงาม	ปรับปรุงภูมิทัศน์สถานีสูบน้ำ	900,000	900,000	900,000	900,000	900,000	ประชาชนมีน้ำใช้สถานีสูบน้ำที่ปลอดภัยสวยงาม	ประชาชนในเขตพื้นที่มีสถานีสูบน้ำที่ปลอดภัยสวยงามและปลอดภัย	กองช่าง
3	โครงการปรับปรุงทางเท้าและวางท่อระบายน้ำซอยเทศบาล 13	เพื่อให้ประชาชนที่ความปลอดภัยในการเดินและแก้ปัญหาในการระบายน้ำ	วางท่อระบายน้ำ Φ 0.80 ม. พร้อมบ่อพักและปรับปรุงทางเท้า รายละเอียดตามแบบ	1,500,000	1,500,000	1,500,000	1,500,000	1,500,000	มีท่อระบายน้ำที่ระบายน้ำได้ดีมากขึ้น	มีระบบการระบายน้ำที่ได้มาตรฐานและแก้ไขปัญหาการระบายน้ำท่วมขัง	กองช่าง
4	โครงการขยายเขตติดตั้งโคมไฟฟ้าส่องสว่างภายในเขตเทศบาล	เพื่ออำนวยความสะดวกและสร้างความปลอดภัยในการเดินทางบนถนนของประชาชน	ปักเสาพาดสายไฟพร้อมติดตั้งโคมถนน	500,000	500,000	500,000	500,000	500,000	จำนวนโคมไฟในเขตเทศบาลเพิ่มขึ้น	ประชาชนได้รับความปลอดภัยในชีวิตและทรัพย์สิน	กองช่าง
5	โครงการติดตั้งโคมไฟสาธารณะโคมไฟชนิด LED ในเขตเทศบาลท่าม่วง	เพื่ออำนวยความสะดวกและสร้างความปลอดภัยในการเดินทางบนถนนของประชาชน	ก่อสร้างปรับปรุงระบบไฟฟ้าแสงสว่างตามแบบเทศบาลกำหนด	500,000	500,000	500,000	500,000	500,000	ประชาชนที่สัญจรไปมาได้รับความสะดวกและปลอดภัย	ประชาชนได้รับความปลอดภัยในชีวิตและทรัพย์สิน	กองช่าง

1. ยุทธศาสตร์การพัฒนาด้านโครงสร้างพื้นฐาน สิ่งสาธารณูปโภคและสาธารณูปการ
- แผนงานอุตสาหกรรมและการโยธา

ที่	โครงการ	วัตถุประสงค์	เป้าหมาย	งบประมาณและที่มา					ตัวชี้วัด (KPI)	ผลลัพธ์ที่คาดว่าจะได้รับ	หน่วยงานรับผิดชอบ
				2566 (บาท)	2567 (บาท)	2568 (บาท)	2569 (บาท)	2570 (บาท)			
6	โครงการขุดลอกทางระบายน้ำริมถนนแสงชูโต (สายใหม่)	เพื่อแก้ไขปัญหาระบบการระบายน้ำให้มีประสิทธิภาพ	ขุดลอกทางระบายน้ำยาว 2,800 ม. พร้อมขนย้าย	100,000	100,000	100,000	100,000	100,000	ระบบระบายน้ำมีประสิทธิภาพมากขึ้น	มีระบบการระบายน้ำที่ได้มาตรฐานและแก้ไขปัญหาการระบายน้ำท่วมขัง	กองช่าง
7	โครงการปรับปรุงถนนแอสฟัลต์ติกคอนกรีตถนนเลียบริมแม่น้ำสายเก่า	เพื่อให้ประชาชนได้รับความสะดวกในการเดินทาง	ปรับปรุงผิวถนนแอสฟัลต์ติกกว้าง 5-6 ม. ยาว 1,600 ม.หนา 0.05 ม. หรือตามแบบเทศบาลกำหนด	3,568,000	3,568,000	3,568,000	3,568,000	3,568,000	ประชาชนที่สัญจรไปมาได้สะดวกมากขึ้น	ประชาชนมีถนนที่ได้มาตรฐานมาตรฐานและปลอดภัย	กองช่าง
8	โครงการปรับปรุงป้ายขอยภายในเขตเทศบาล	เพื่อความเป็นระเบียบเรียบร้อยในชุมชนและประชาชนได้รับความสะดวกความสะดวก	ปรับปรุงป้ายขอยทุกขอยในเขตเทศบาล	500,000	500,000	500,000	500,000	500,000	เพื่อความเป็นระเบียบเรียบร้อยในชุมชนและประชาชนได้รับความสะดวกมากขึ้น	ประชาชนได้รับความสะดวก	กองช่าง
9	โครงการปรับปรุงถนนแอสฟัลต์ติกคอนกรีต(Over lay) ขอยท่ากลางริมน้ำ	เพื่อให้ประชาชนได้รับความสะดวกในการเดินทาง	ปรับปรุงผิวจราจรแอสฟัลต์ติกคอนกรีต (Over lay) ขนาดกว้างเฉลี่ย 3.00 - 5.00 ม. ยาวรวม100ม.หนา 0.05 ม. หรือคิดเป็นพื้นที่ไม่น้อยกว่า 380 ตรม.	500,000	500,000	500,000	500,000	500,000	ประชาชนที่สัญจรไปมาได้สะดวกมากขึ้น	ประชาชนมีถนนที่ได้มาตรฐานและปลอดภัย	กองช่าง
10	โครงการก่อสร้างท่อระบายน้ำขอยเทศบาล 21	เพื่อให้ประชาชนได้รับความสะดวกในการเดินทาง	วางท่อระบายน้ำ ค.ส.ล. ขนาด ϕ 0.60 ม.พร้อมบ่อกักความยาวรวม 380.00 ม.หรือตามแบบเทศบาลกำหนด	1,217,200	1,217,200	1,217,200	1,217,200	1,217,200	ประชาชนที่สัญจรไปมาได้สะดวกมากขึ้น	ประชาชนมีถนนที่ได้มาตรฐานมาตรฐานและปลอดภัย	กองช่าง

1. ยุทธศาสตร์การพัฒนาด้านโครงสร้างพื้นฐาน สิ่งสาธารณูปโภคและสาธารณูปการ

- แผนงานอุตสาหกรรมและการโยธา

ที่	โครงการ	วัตถุประสงค์	เป้าหมาย	งบประมาณและที่มา					ตัวชี้วัด (KPI)	ผลลัพธ์ที่คาดว่าจะได้รับ	หน่วยงาน รับผิดชอบ
				2566 (บาท)	2567 (บาท)	2568 (บาท)	2569 (บาท)	2570 (บาท)			
11	โครงการปรับปรุงถนนแอสฟัลท์ติกคอนกรีต (Over lay) ซอยเทศบาล 19 - บรรจบแยก ซอยเทศบาล 15/6	เพื่อให้ประชาชนได้รับความสะดวกในการเดินทาง	ปรับปรุงผิวถนนแอสฟัลท์ติก กว้างเฉลี่ย 4.00 - 5.20 ม. ยาวรวม 590.00 ม. ทน 0.05 ม. หรือตามแบบเทศบาลกำหนด	1,061,000	1,061,000	1,061,000	1,061,000	1,061,000	ประชาชนที่สัญจรไปมาได้สะดวกมากขึ้น	ประชาชนมีถนนที่ได้มาตรฐานมาตรฐานและปลอดภัย	กองช่าง
12	โครงการปรับปรุงหอกักเก็บน้ำพร้อมระบบไฟฟ้าและอุปกรณ์บริเวณสนามกีฬาและสวนรุกขชาติ	เพื่อปรับปรุงหอกักเก็บน้ำและระบบไฟฟ้าให้ใช้งานได้อย่างมีประสิทธิภาพ	ปรับปรุงหอกักเก็บน้ำบริเวณสนามกีฬาและสวนรุกขชาติ	500,000	500,000	500,000	500,000	500,000	มีหอกักเก็บน้ำที่ใช้งานได้อย่างมีประสิทธิภาพ	มีหอกักเก็บน้ำที่ใช้ประโยชน์ได้อย่างสะดวกและปลอดภัย	กองช่าง
13	โครงการปรับปรุงทางเชื่อมถนน ค.ส.ล.กับถนนทางหลวงแผ่นดินสาย 323	เพื่อให้ประชาชนได้รับความสะดวกในการเดินทาง	ปรับปรุงทางเชื่อมถนน ค.ส.ล. (จำนวน 4 แห่ง)	2,000,000	2,000,000	2,000,000	2,000,000	2,000,000	ประชาชนที่สัญจรไปมาได้รับความสะดวก	ประชาชนที่มาใช้บริการมีความสะดวกและปลอดภัย	กองช่าง
14	โครงการปรับปรุงผิวจราจรแอสฟัลท์ติกคอนกรีต ถนนซอยเทศบาล 21 ถึงท้ายซอยเทศบาล 15/6	เพื่อให้ประชาชนได้รับความสะดวกในการเดินทาง	ปรับปรุงผิวถนนแอสฟัลท์ติก กว้าง 5 ม. ยาว 725 ม. หรือตามแบบเทศบาลกำหนด	2,000,000	2,000,000	2,000,000	2,000,000	2,000,000	ประชาชนที่สัญจรไปมาได้สะดวกมากขึ้น	ประชาชนมีถนนที่ได้มาตรฐานและปลอดภัย	กองช่าง
15	โครงการก่อสร้างวางระบายน้ำด้วย ค.ส.ล. ซอยหมู่บ้านชลประทาน	เพื่อแก้ไขปัญหาการระบายน้ำให้มีประสิทธิภาพ	ก่อสร้างวางระบายน้ำด้วย ค.ส.ล. ความยาวรวม 400 ม.	1,000,000	1,000,000	1,000,000	1,000,000	1,000,000	มีท่อระบายน้ำที่ระบายน้ำได้ดีมากขึ้น	มีระบบการระบายน้ำที่ได้มาตรฐานและแก้ไขปัญหาการระบายน้ำท่วมขัง	กองช่าง
16	โครงการก่อสร้างวางท่อระบายน้ำ ค.ส.ล. โสธรชัยถึงศิริชัย 1	เพื่อแก้ไขปัญหาการระบายน้ำให้มีประสิทธิภาพ	ท่อระบายน้ำ Θ 0.60 ม. พร้อมบ่อพัก ความยาวรวม 330 ม.	1,350,000	1,350,000	1,350,000	1,350,000	1,350,000	มีท่อระบายน้ำที่ระบายน้ำได้ดีมากขึ้น	มีระบบการระบายน้ำที่ได้มาตรฐานและแก้ไขปัญหาการระบายน้ำท่วมขัง	กองช่าง

1. ยุทธศาสตร์การพัฒนาด้านโครงสร้างพื้นฐาน สิ่งสาธารณูปโภคและสาธารณูปการ
- แผนงานอุตสาหกรรมและการโยธา

ที่	โครงการ	วัตถุประสงค์	เป้าหมาย	งบประมาณและที่มา					ตัวชี้วัด (KPI)	ผลลัพธ์ที่คาดว่าจะได้รับ	หน่วยงานรับผิดชอบ
				2566 (บาท)	2567 (บาท)	2568 (บาท)	2569 (บาท)	2570 (บาท)			
17	โครงการก่อสร้างวางท่อระบายน้ำ ค.ส.ล. ท้ายซอยเทศบาล 23 (กรุงเทพฯ)	เพื่อแก้ไขปัญหาระบบการ ระบายน้ำให้มีประสิทธิภาพ	ท่อระบายน้ำ Ø 0.60 ม. พร้อมบ่อพัก ความยาวรวม 165 ม.	700,000	700,000	700,000	700,000	700,000	มีท่อระบายน้ำที่ ระบายน้ำได้ดี มากขึ้น	มีระบบการระบายน้ำที่ได้ มาตรฐานและแก้ไขปัญหาการ ระบายน้ำท่วมขัง	กองช่าง
18	โครงการก่อสร้างวางท่อระบายน้ำ ค.ส.ล.พร้อมวางท่อระบายน้ำ ค.ส.ล.และงานปรับปรุงผิวจราจร แอสฟัลต์ติกคอนกรีต บริเวณ ท้ายซอยเทศบาล 11 (บ้านแขก)	เพื่อแก้ไขปัญหาระบบการ ระบายน้ำและผิวจราจร ให้มีประสิทธิภาพ	วางระบายน้ำพร้อมฝา ครอบตะแกรงเหล็ก กว้าง 0.60 ม.ยาวรวม 67 ม. ท่อระบายน้ำ Ø 0.80 ม. ยาว 25 ม. งานปรับปรุง ผิวจราจรคิดเป็นพื้นที่ไม่ น้อยกว่า 635 ตารางเมตร	1,000,000	1,000,000	1,000,000	1,000,000	1,000,000	มีวางระบายน้ำ ท่อระบายน้ำและ ผิวจราจรที่ ระบายน้ำได้ดี และสัญจรสะดวก	มีระบบการระบายน้ำที่ได้ มาตรฐาน แก้ไขปัญหา การระบายน้ำท่วมขังและ การสัญจรสะดวกปลอดภัย	กองช่าง
19	โครงการก่อสร้างวางท่อระบายน้ำ ค.ส.ล. ซอยเทศบาล 25/6 ถึง ซอยเทศบาล 29 (เกษตรผล)	เพื่อแก้ไขปัญหาระบบการ ระบายน้ำให้มีประสิทธิภาพ	ท่อระบายน้ำ Ø 0.60 ม. พร้อมบ่อพัก ความยาวรวม 800 ม.	3,200,000	3,200,000	3,200,000	3,200,000	3,200,000	มีท่อระบายน้ำที่ ระบายน้ำได้ดี มากขึ้น	มีระบบการระบายน้ำที่ได้ มาตรฐานและแก้ไขปัญหาการ ระบายน้ำท่วมขัง	กองช่าง
20	โครงการปรับปรุงป้ายจราจร ป้าย บอกเขตเทศบาล ป้ายบอกทาง ฯลฯ ภายในเขตเทศบาลตำบลท่าม่วง	เพื่อแก้ไขปัญหาป้ายจราจร และป้ายบอกทางที่มีสภาพ ชำรุดเสียหายและเสื่อมสภาพ	ปรับปรุงป้ายจราจร ป้าย บอกทางภายในเขต เทศบาลตำบลท่าม่วง	1,000,000	1,000,000	1,000,000	1,000,000	1,000,000	ประชาชนทราบ พื้นที่แนวเขต เทศบาล ป้ายจราจร ป้ายบอกทางมีความ ชัดเจนต่อผู้สัญจรมี ความปลอดภัย	ประชาชนเคารพกฎจราจร การสัญจรมีความปลอดภัยต่อ ผู้ใช้ถนน	กองช่าง

1. ยุทธศาสตร์การพัฒนาด้านโครงสร้างพื้นฐาน ถึงสาธารณูปโภคและสาธารณูปการ
- แผนงานอุตสาหกรรมและการโยธา

ที่	โครงการ	วัตถุประสงค์	เป้าหมาย	งบประมาณและที่มา					ตัวชี้วัด (KPI)	ผลลัพธ์ที่คาดว่าจะได้รับ	หน่วยงานรับผิดชอบ
				2566 (บาท)	2567 (บาท)	2568 (บาท)	2569 (บาท)	2570 (บาท)			
21	โครงการกันห้องปฏิบัติงานของกองช่าง	เพื่อให้ประชาชนที่มาติดต่อราชการได้รับความสะดวก	กันห้องปฏิบัติงานของกองช่าง (ชั้น 3)	60,000	60,000	60,000	60,000	60,000	ประชาชนได้รับความสะดวกมากขึ้น	มีห้องปฏิบัติที่เป็นสัดส่วนรองรับการมาติดต่อราชการของประชาชน	กองช่าง
22	โครงการปรับปรุงรั้ว ป้ายสวนรุกขชาติเฉลิมพระเกียรติ ร.9	เพื่อให้ประชาชนผู้ใช้งานรุกขชาติเฉลิมพระเกียรติ ร.9 มีความปลอดภัย	ทำการปรับปรุงรั้วแนวป้ายสวนรุกขชาติฯ ตามแบบเทศบาลกำหนด	1,000,000	1,000,000	1,000,000	1,000,000	1,000,000	ประชาชนผู้ใช้พื้นที่สวนรุกขชาติมีความปลอดภัย	ทราบแนวเขตที่ชัดเจนของสถานที่ราชการ ประชาชนมีความปลอดภัยต่อชีวิตและทรัพย์สิน	กองช่าง
23	โครงการปรับปรุงลานจอดรถบริเวณทางเข้าสวนรุกขชาติเฉลิมพระเกียรติ ร. 9	เพื่อให้ประชาชนมีสถานที่จอดรถได้มาตรฐาน	ทำการเทคอนกรีตลานจอดรถตามแบบเทศบาลกำหนด	2,000,000	2,000,000	2,000,000	2,000,000	2,000,000	ประชาชนผู้มาใช้บริการมีสถานที่จอดรถและได้รับความสะดวก	มีที่จอดรถเป็นสัดส่วนและได้มาตรฐาน	กองช่าง

กองสาธารณสุขและสิ่งแวดล้อม

แผนงาน	ปี 2566		ปี 2567		ปี 2568		ปี 2569		ปี 2570		รวม 5 ปี	
	จำนวนโครงการ	งบประมาณ	จำนวนโครงการ	งบประมาณ	จำนวนโครงการ	งบประมาณ	จำนวนโครงการ	งบประมาณ	จำนวนโครงการ	งบประมาณ	จำนวนโครงการ	งบประมาณ
- แผนงานสาธารณสุข	18	4,770,000	18	4,770,000	18	4,770,000	18	4,770,000	18	4,770,000	90	23,850,000
- แผนงานการเกษตร	1	200,000	1	200,000	1	200,000	1	200,000	1	200,000	5	1,000,000
- แผนงานพาณิชย์	1	350,000	1	350,000	1	350,000	1	350,000	1	350,000	5	1,750,000
- แผนงานเคหะและชุมชน	7	10,270,000	7	10,270,000	7	10,270,000	7	10,270,000	7	10,270,000	35	51,350,000
รวม	27	15,590,000	27	15,590,000	27	15,590,000	27	15,590,000	27	15,590,000	135	77,950,000

รายละเอียดโครงการพัฒนา
แผนพัฒนาท้องถิ่น (พ.ศ. 2566 - 2570)

แบบ ผ. 02

เทศบาลตำบลท่าม่วง

ยุทธศาสตร์จังหวัดที่ 1 เสริมสร้างสังคมเป็นสุข สังคมแห่งการเรียนรู้ปลอดภัย และมีสุขภาวะที่ดี

- ยุทธศาสตร์การพัฒนาของ อปท. ในเขตจังหวัดที่ 1. การพัฒนาด้านเศรษฐกิจ
- ยุทธศาสตร์การพัฒนาของ อปท. ในเขตจังหวัดที่ 3. การพัฒนาด้านสังคม
- 2. ยุทธศาสตร์การพัฒนาเศรษฐกิจและส่งเสริมคุณภาพชีวิต
- แผนงานสาธารณสุข

ที่	โครงการ	วัตถุประสงค์	เป้าหมาย	งบประมาณและที่มา					ตัวชี้วัด (KPI)	ผลลัพธ์ที่คาดว่าจะได้รับ	หน่วยงานรับผิดชอบ
				2566 (บาท)	2567 (บาท)	2568 (บาท)	2569 (บาท)	2570 (บาท)			
1	โครงการอบรมให้ความรู้ยกระดับมาตรฐานผู้ประกอบการจำหน่ายอาหาร	1. เพื่อเฝ้าระวังและตรวจสอบคุณภาพความปลอดภัยของอาหารและร้านจำหน่ายอาหาร 2. เพื่อให้ผู้ประกอบการร้านอาหาร แผงลอย ในชุมชน และตลาดนัดปลอดโฟมบรรจุอาหาร 3. เพื่อสร้างความรู้ ความตระหนักให้นักเรียนในโรงเรียน อาสาสมัครสาธารณสุข แกนนำชุมชน ร้านค้า ผู้ประกอบการร้านอาหาร แผงลอย และผู้บริโภคไม่ใช้โฟม	พื้นที่จำนวน 8 ชุมชน	30,000	30,000	30,000	30,000	30,000	ร้อยละจำนวนร้านค้า/ชุมชนที่มีการยกเลิกการใช้โฟมบรรจุอาหาร	1.ร้านอาหาร แผงลอย ผ่านเกณฑ์ตรวจสอบแบคทีเรียในอาหาร ร้อยละ 90 2.ร้านอาหาร แผงลอย โรงเรียน ศาสนสถาน ลด ละ เลิก การใช้โฟมบรรจุอาหารและลดการใช้พลาสติก ร้อยละ 100 3.กลุ่มเป้าหมายมีความรู้อันตรายจากการใช้ภาชนะโฟมบรรจุอาหาร และพลาสติก และการตรวจสอบสารปนเปื้อนในอาหารเพิ่มขึ้น	กองสาธารณสุข

2. ยุทธศาสตร์การพัฒนาเศรษฐกิจและส่งเสริมคุณภาพชีวิต

- แผนงานสาธารณสุข

ที่	โครงการ	วัตถุประสงค์	เป้าหมาย	งบประมาณและที่มา					ตัวชี้วัด (KPI)	ผลลัพธ์ที่คาดว่าจะได้รับ	หน่วยงานรับผิดชอบ
				2566 (บาท)	2567 (บาท)	2568 (บาท)	2569 (บาท)	2570 (บาท)			
2	โครงการจัดทำแผนพัฒนาสุขภาพ เคลื่อนที่	เพื่อรับทราบปัญหา โดยตรงจากประชาชน	เพื่อแก้ไขปัญหาต่างๆของประชาชน 8 ชุมชน	20,000	20,000	20,000	20,000	20,000	ร้อยละของประชาชนที่มาใช้บริการ	ประชาชนได้ความรู้ในการป้องกันตนเองมากขึ้น	กองสาธารณสุข
3	โครงการป้องกันและควบคุมโรคอุบัติใหม่และโรคอุบัติซ้ำ	1.เพื่อป้องกันและควบคุมการระบาดของโรคติดต่อ 2.เพื่อให้ประชาชนมีสุขภาพอนามัยที่ดี 3.เพื่อสร้างความเข้มแข็งและการมีส่วนร่วมในการป้องกันและควบคุมโรคติดต่อในชุมชน 4.เพื่อให้ประชาชนได้รับความรู้เกี่ยวกับการป้องกันและควบคุมโรคติดต่อ	1.จัดกิจกรรมรณรงค์และสร้างการมีส่วนร่วมในพื้นที่เทศบาลตำบลท่าม่วง 2.อบรมให้ความรู้แก่กลุ่มเป้าหมายและประชาชนผู้สนใจ 3.กิจกรรมเฝ้าระวัง/ป้องกันควบคุมการเกิดโรคอุบัติใหม่และโรคอุบัติซ้ำ	50,000	50,000	50,000	50,000	50,000	- มีผู้เข้าร่วมกิจกรรมไม่น้อยกว่าร้อยละ 80 -ร้อยละของจำนวนผู้เข้าร่วมอบรมมีความรู้และมีส่วนร่วมในการเฝ้าระวังป้องกันโรค	1.มีการป้องกันและควบคุมโรค 2.ประชาชนเกิดความตระหนักและเข้ามามีส่วนร่วมในการป้องกันและควบคุมโรคติดต่อในชุมชน 3.ประชาชนมีความรู้ในการป้องกันและควบคุมโรคติดต่อในชุมชน	กองสาธารณสุข

2. ยุทธศาสตร์การพัฒนาเศรษฐกิจและส่งเสริมคุณภาพชีวิต

- แผนงานสาธารณสุข

ที่	โครงการ	วัตถุประสงค์	เป้าหมาย	งบประมาณและที่มา					ตัวชี้วัด (KPI)	ผลลัพธ์ที่คาดว่าจะได้รับ	หน่วยงาน รับผิดชอบ
				2566 (บาท)	2567 (บาท)	2568 (บาท)	2569 (บาท)	2570 (บาท)			
4	โครงการจัดกิจกรรมวันสำคัญทางสาธารณสุขและสิ่งแวดล้อม	1. เพื่อการสื่อสารกับสังคมและเผยแพร่ประชาสัมพันธ์ความสำเร็จ พัฒนาการและผลงานที่ผ่านมาของระบบสาธารณสุขไทยให้สาธารณสุขชนได้ร่วมกันยินดี 2. สร้างการสื่อสารกับสังคมและเผยแพร่ประชาสัมพันธ์ความสำเร็จ พัฒนาการและผลงานที่ผ่านมาของระบบสาธารณสุขไทยแก่สาธารณสุขชน	ประชาชนในพื้นที่จำนวน 8 ชุมชน	100,000	100,000	100,000	100,000	100,000	ร้อยละความสำเร็จ ความพึงพอใจของผู้เข้าร่วมกิจกรรม	1. บุคลากรสาธารณสุขได้รับแรงบันดาลใจและภาคภูมิใจจากกิจกรรมเรียนรู้ที่เกิดขึ้น 2. ภาพลักษณ์และผลงานความสำเร็จของการสาธารณสุขไทยเผยแพร่ในสื่อต่างๆ ในสังคมไทย	กอง สาธารณสุข
5	โครงการป้องกันและควบคุมโรคไข้เลือดออก	1. เพื่อลดอัตราป่วยด้วยโรคไข้เลือดออก 2. เพื่อกำจัดแหล่งเพาะพันธุ์ยุงและกำจัดลูกน้ำยุงลายที่เป็นพาหะนำโรค 3. เพื่อให้ประชาชนมีความรู้ความเข้าใจ ในการควบคุมป้องกันโรคไข้เลือดออกที่ถูกวิธี และเหมาะสม 4. ทำให้ประชาชนเกิดพฤติกรรมในการทำลายแหล่งเพาะพันธุ์ยุงลายอย่างต่อเนื่องสม่ำเสมอ	บ้านเรือนประชาชน วัด โรงเรียน ในเขตเทศบาล ตำบลท่าม่วง จำนวน 8 ชุมชน	100,000	100,000	100,000	100,000	100,000	อัตราการป่วยด้วยโรคไข้เลือดออกลดลง ร้อยละ 20 จากค่ามัธยฐาน 5 ปี	๑. ลดอัตราป่วยด้วยโรคไข้เลือดออก ๒. ประชาชนมีความรู้ความเข้าใจ ในเรื่องโรคไข้เลือดออก ๓. ประชาชนให้ความร่วมมือในการดำเนินการควบคุมและป้องกันโรคไข้เลือดออก ๔. ทำให้ประชาชนเกิดพฤติกรรมในการทำลายแหล่งเพาะพันธุ์ยุงลายอย่างต่อเนื่อง	กอง สาธารณสุข

2. ยุทธศาสตร์การพัฒนาเศรษฐกิจและส่งเสริมคุณภาพชีวิต
- แผนงานสาธารณสุข

ที่	โครงการ	วัตถุประสงค์	เป้าหมาย	งบประมาณและที่มา					ตัวชี้วัด (KPI)	ผลลัพธ์ที่คาดว่าจะได้รับ	หน่วยงาน รับผิดชอบ
				2566 (บาท)	2567 (บาท)	2568 (บาท)	2569 (บาท)	2570 (บาท)			
6	โครงการเฝ้าระวังป้องกันและควบคุมโรคติดเชื้อไวรัสโคโรนา 2019 (COVID-19) และโรคติดต่ออื่นๆ	1. เพื่อให้ความรู้คำแนะนำ การดูแลเฝ้าระวังตนเองให้กับประชาชนในเขตพื้นที่เทศบาลตำบลท่าม่วง 2. เพื่อจัดให้มีวัสดุอุปกรณ์เพียงพอต่อการสนับสนุนดำเนินงานเฝ้าระวังและควบคุมโรคติดเชื้อไวรัสโคโรนา 2019 3. เพื่อคัดกรองโรคติดเชื้อไวรัสโคโรนา 2019	1. ประชาชนทั่วไปในเขตพื้นที่รับผิดชอบของเทศบาลตำบลท่าม่วง 2. ข้าราชการ ลูกจ้างประจำ และพนักงานจ้าง ในสำนักงานเทศบาลตำบลท่าม่วง	100,000	100,000	100,000	100,000	100,000	ระดับความสำเร็จในการเตรียมพร้อมและตอบโต้การระบาดของโรคติดเชื้อไวรัสโคโรนา 2019 (COVID-19) ระลอกใหม่	1. มีการตรวจคัดกรองและเฝ้าระวังโรคโควิด -19 เพื่อเฝ้าระวังควบคุมการป้องกันโรคติดเชื้อไวรัสโคโรนา (COVID19) ให้กับประชาชนในชุมชน 2. ลดความตื่นตระหนกของประชาชนและสร้างความพร้อมในการเผชิญกับการแพร่ระบาดของโรคโควิด-19 3. ประชาชนมีความรู้ความเข้าใจและสามารถปฏิบัติตนตามแนวทางการป้องกันควบคุมการแพร่ระบาดได้	กอง สาธารณสุข
7	โครงการฝึกอบรมแกนนำสุขภาพเพื่อส่งเสริมสุขภาพประชาชน	- เพื่อสร้างองค์ความรู้ให้สมาชิกชุมชนพึ่งตนเองและมีสุขภาพแข็งแรง - เพื่อเพิ่มประสบการณ์และแลกเปลี่ยนเรียนรู้ตำบลสุขภาพ	- อบรมและศึกษาดูงานตำบลจัดการสุขภาพในจังหวัดใกล้เคียง - จัดตั้งตำบลจัดการสุขภาพ	500,000	500,000	500,000	500,000	500,000	- อัตราการป่วยด้วยโรคที่ป้องกันได้ลดลง	- ประชาชนมีสุขภาพแข็งแรงอย่างบูรณาการร่วมกัน	กอง สาธารณสุข

2. ยุทธศาสตร์การพัฒนาเศรษฐกิจและส่งเสริมคุณภาพชีวิต
- แผนงานสาธารณสุข

ที่	โครงการ	วัตถุประสงค์	เป้าหมาย	งบประมาณและที่มา					ตัวชี้วัด (KPI)	ผลลัพธ์ที่คาดว่าจะได้รับ	หน่วยงาน รับผิดชอบ
				2566 (บาท)	2567 (บาท)	2568 (บาท)	2569 (บาท)	2570 (บาท)			
8	โครงการความร่วมมือการรณรงค์ป้องกันโรคพิษสุนัขบ้า ภายใต้โครงการสัตว์ปลอดโรค คนปลอดภัยจากโรคพิษสุนัขบ้า ตามพระปณิธานศาสตราจารย์ ดร.สมเด็จเจ้าฟ้าฯ กรมพระศรีสวางควัฒน วรขัตติยราชนารี	1. เพื่อสนองพระปณิธานศาสตราจารย์ ดร.สมเด็จเจ้าฟ้าฯ กรมพระศรีสวางควัฒน วรขัตติยราชนารี ในการดูแลทุกข์สุขของพสกนิกรชาวไทย รวมถึงสรรพชีวิต ภายใต้ร่มพระบารมีให้ได้รับความผาสุก 2. เพื่อป้องกันและควบคุมไม่ให้สุนัขและแมวเป็นโรคพิษสุนัขบ้า ซึ่งจะส่งผลให้คนและสัตว์ปลอดภัย และไม่มีผู้เสียชีวิตจากโรคพิษสุนัขบ้า 3. เพื่อควบคุมจำนวนสุนัขและแมวซึ่งเป็นพาหะที่สำคัญของโรคพิษสุนัขบ้าให้อยู่ในจำนวนที่เหมาะสม เพื่อให้ง่ายและสะดวกต่อการควบคุมโรค	- สัตว์เลี้ยงที่รับการฉีดวัคซีนป้องกันโรคพิษสุนัขบ้า สุนัขและแมวอายุตั้งแต่ 3 เดือนขึ้นไป ที่ประชาชนเลี้ยงในเขตพื้นที่เทศบาล ตำบลท่าม่วง และสุนัขและแมวที่ไม่ได้รับการดูแลหรือไม่มีเจ้าของ ภายในเขตเทศบาลตำบลท่าม่วง	190,000	190,000	190,000	190,000	190,000	ร้อยละของสุนัขและแมวที่ได้รับวัคซีน	สุนัขและแมวปราศจากโรคพิษสุนัขบ้า	กองสาธารณสุข

2. ยุทธศาสตร์การพัฒนาเศรษฐกิจและส่งเสริมคุณภาพชีวิต
- แผนงานสาธารณสุข

ที่	โครงการ	วัตถุประสงค์	เป้าหมาย	งบประมาณและที่มา					ตัวชี้วัด (KPI)	ผลลัพธ์ที่คาดว่าจะได้รับ	หน่วยงานรับผิดชอบ
				2566 (บาท)	2567 (บาท)	2568 (บาท)	2569 (บาท)	2570 (บาท)			
		4. สร้างจิตสำนึกในการเลี้ยงดูสุนัขและเห็นความสำคัญในการนำสุนัขในครอบครองไปรับการฉีดวัคซีนป้องกันโรคพิษสุนัขบ้าอย่างต่อเนื่องและไม่ปล่อยให้สุนัขเร่ร่อนจรจัด ซึ่งจะ เป็นปัญหาสังคมและเป็นพาหะนำโรคร้ายไปสู่คน									
9	โครงการรณรงค์ควบคุมกำจัดแมลงและสัตว์นำโรค	<ul style="list-style-type: none"> - เพื่อรณรงค์สร้างความรู้ความเข้าใจในการมีส่วนร่วมรับผิดชอบต่อตนเอง ครอบครัว และสังคมให้ปลอดโรคที่ป้องกันได้ - เพื่อควบคุมกำจัดแมลงและสัตว์นำโรคให้ลดลง - เพื่อลดอัตราการเกิดโรคจากแมลงและสัตว์ 	<ul style="list-style-type: none"> - ให้ความรู้และสร้างจิตสำนึกที่ดีแก่ประชาชนในชุมชนให้ร่วมรับผิดชอบต่อตนเอง ครอบครัว และสังคมให้ปลอดโรคที่สามารถป้องกันได้ อย่างน้อยปีละ 1 ครั้ง - ควบคุมกำจัดแมลงและสัตว์นำโรคให้ลดน้อยลง อย่างน้อยปีละ 1 ครั้ง 	100,000	100,000	100,000	100,000	100,000	อัตราการป่วยด้วยโรคที่เกิดจากแมลงและสัตว์ลดลง	ประชาชนป่วยด้วยโรคจากแมลงและสัตว์นำโรคลดลง	กองสาธารณสุข

2. ยุทธศาสตร์การพัฒนาเศรษฐกิจและส่งเสริมคุณภาพชีวิต

- แผนงานสาธารณสุข

ที่	โครงการ	วัตถุประสงค์	เป้าหมาย	งบประมาณและที่มา					ตัวชี้วัด (KPI)	ผลลัพธ์ที่คาดว่าจะได้รับ	หน่วยงาน รับผิดชอบ
				2566 (บาท)	2567 (บาท)	2568 (บาท)	2569 (บาท)	2570 (บาท)			
10	โครงการพระราชดำริ ด้านสาธารณสุข	เพื่อสนับสนุนการดำเนินงาน ตามแนวทางโครงการ พระราชดำริ	สนับสนุนการดำเนินงาน สาธารณสุขมูลฐานฯ ชุมชนละ 20,000 บาท (8 ชุมชน)	160,000	160,000	160,000	160,000	160,000	ประชาชนได้ รับการดำเนินงาน เฝ้าระวัง ส่งเสริม ป้องกัน และระงับโรค ติดต่อ	ประชาชนมีสุขภาพดี	กอง สาธารณสุข
11	โครงการสนับสนุนกองทุน หลักประกันสุขภาพในระดับ ท้องถิ่นหรือพื้นที่เทศบาล ตำบลท่าม่วง	เพื่อสนับสนุนกองทุน หลักประกันสุขภาพในระดับ ท้องถิ่นหรือพื้นที่ เทศบาล ตำบลท่าม่วง ในการป้องกัน รักษา ส่งเสริมสุขภาพ และ บำบัดฟื้นฟูโรคแก่ประชาชน ในเขตเทศบาลให้มีคุณภาพ ชีวิตที่ดีขึ้น ปลอดภัย ปลอดภัยและมีชีวิตยืนยาว	สนับสนุนเงินสมทบเข้า กองทุนหลักประกัน สุขภาพฯ ไม่น้อยกว่า ร้อยละ 50 ของเงินหลัก ประกันสุขภาพแห่งชาติ	1,000,000	1,000,000	1,000,000	1,000,000	1,000,000	ร้อยละของ ประชาชนใน เขตเทศบาล มีสุขภาพดีและ มีอายุยืนยาวขึ้น	กองทุนหลักประกัน สุขภาพในระดับท้องถิ่น หรือพื้นที่ฯ มีเงินงบ ประมาณสำหรับดูแล ส่งเสริมสุขภาพของ ประชาชนได้ครอบคลุม พื้นที่	กอง สาธารณสุข
12	โครงการศูนย์พักคอยผู้ติดเชื้อ ไวรัสโคโรนา 2019 (โควิด-19)	เพื่อจัดตั้งสถานที่รองรับ ผู้ติดเชื้อไวรัสโคโรนา 2019 ภายในเขตพื้นที่รับผิดชอบ ของเทศบาลตำบลท่าม่วง	ประชาชนในเขตพื้นที่ รับผิดชอบของเทศบาล ตำบลท่าม่วง	500,000	500,000	500,000	500,000	500,000	ร้อยละของ จำนวนผู้เข้าพัก ศูนย์พักคอยฯ	มีสถานที่รองรับผู้ติดเชื้อ ไวรัสโคโรนา 2019 เพื่อ รอการส่งต่อไปรักษาต่อ ที่โรงพยาบาล	กอง สาธารณสุข

2. ยุทธศาสตร์การพัฒนาเศรษฐกิจและส่งเสริมคุณภาพชีวิต

- แผนงานสาธารณสุข

ที่	โครงการ	วัตถุประสงค์	เป้าหมาย	งบประมาณและที่มา					ตัวชี้วัด (KPI)	ผลลัพธ์ที่คาดว่าจะได้รับ	หน่วยงาน รับผิดชอบ
				2566 (บาท)	2567 (บาท)	2568 (บาท)	2569 (บาท)	2570 (บาท)			
13	โครงการอาสาสมัครบริบาล ท้องถิ่นเพื่อดูแลผู้สูงอายุที่มี ภาวะพึ่งพิง	- เพื่อช่วยเหลือนดูแล ผู้สูงอายุที่มีภาวะพึ่งพิง ด้านสุขภาพพื้นฐาน การฟื้นฟูสมรรถภาพ และกายภาพบำบัดอื่นๆ - ให้คำปรึกษาด้านสุขภาพ เบื้องต้นกับครอบครัว	ผู้สูงอายุที่มีภาวะพึ่งพิง ในเขตพื้นที่เทศบาลตำบล ท่าม่วง	120,000	120,000	120,000	120,000	120,000	ผู้สูงอายุที่มี ภาวะพึ่งพิงได้ รับการบริการ ดูแลด้าน สาธารณสุขได้ อย่างเพียงพอ มีประสิทธิภาพ และมีภาวะ แทรกซ้อน น้อยลง	ผู้สูงอายุที่มีภาวะพึ่งพิง ในพื้นที่เทศบาลตำบล ท่าม่วงมีความสุขและ คุณภาพชีวิตที่ดีขึ้น	กอง สาธารณสุข
14	โครงการพัฒนาการปลูกและ ส่งเสริมการใช้สมุนไพรกัญชา ทางการแพทย์แผนไทย และการแพทย์พื้นบ้าน	- เพื่อส่งเสริมและพัฒนา การปลูกกัญชาให้มีคุณภาพ และมาตรฐาน - เพื่อส่งเสริมให้ประชาชน สามารถเข้าถึงยาสมุนไพร ที่มีคุณภาพและมาตรฐาน - เพื่อสร้างเครือข่ายแหล่ง ปลูกกัญชา แหล่งผลิตยา และผู้ใช้กัญชา	พื้นที่ในเขตตำบลท่าม่วง	500,000	500,000	500,000	500,000	500,000	ร้อยละของ จำนวนผู้เข้าร่วม โครงการฯ	- ได้รู้ถึงวิธีการปลูก กัญชาทางการแพทย์ อย่างมีคุณภาพและ มาตรฐาน - ได้วัตถุดิบกัญชาที่มี คุณภาพ นำมาผลิตยา เพื่อใช้ประโยชน์ทาง การแพทย์ - ได้รับความร่วมมือ ระหว่างเครือข่ายผู้ปลูก ผู้ผลิต และผู้ใช้กัญชา ทางการแพทย์	กอง สาธารณสุข

2. ยุทธศาสตร์การพัฒนาเศรษฐกิจและส่งเสริมคุณภาพชีวิต

- แผนงานการเกษตร

ที่	โครงการ	วัตถุประสงค์	เป้าหมาย	งบประมาณและที่มา					ตัวชี้วัด (KPI)	ผลลัพธ์ที่คาดว่าจะได้รับ	หน่วยงาน รับผิดชอบ
				2566 (บาท)	2567 (บาท)	2568 (บาท)	2569 (บาท)	2570 (บาท)			
1	โครงการบริหารจัดการและการอนุรักษ์ทรัพยากรธรรมชาติและสิ่งแวดล้อม	เพื่อให้มีการอนุรักษ์ทรัพยากรธรรมชาติและสิ่งแวดล้อมที่ยั่งยืนและสร้างสังคมที่เป็นมิตรกับสิ่งแวดล้อม	<ul style="list-style-type: none"> - สนับสนุนการดำเนินการแก้ไขปัญหามลพิษ เช่น ฝุ่นละออง ,หมอกควัน ฯลฯ - สนับสนุนในการเพิ่มพื้นที่สีเขียวรวมถึงการอนุรักษ์พื้นที่สีเขียว - สนับสนุนการบริหารจัดการระบบบำบัดน้ำเสียชุมชน บ่อดักไขมัน ตลาดสาธารณะ บ้านพักอาศัย และอาคารพาณิชย์ 	200,000	200,000	200,000	200,000	200,000	อัตราการป่วยด้วยโรคทางเดินหายใจลดลง	ประชาชนมีสุขภาพดีและมีสังคมที่เป็นมิตรกับสิ่งแวดล้อม	กองสาธารณสุข

2. ยุทธศาสตร์การพัฒนาเศรษฐกิจและส่งเสริมคุณภาพชีวิต

- แผนงานการพาณิชย์

ที่	โครงการ	วัตถุประสงค์	เป้าหมาย	งบประมาณและที่มา					ตัวชี้วัด (KPI)	ผลลัพธ์ที่คาดว่าจะได้รับ	หน่วยงานรับผิดชอบ
				2566 (บาท)	2567 (บาท)	2568 (บาท)	2569 (บาท)	2570 (บาท)			
1	โครงการติดตั้งโครงหลังคาเหล็กแบบเคลื่อนที่ บริเวณอาคารโรงฆ่าสัตว์	- เพื่อป้องกันแดดและฝน บริเวณจุดชำแหละและ ขนส่งเนื้อสุกร ด้านหน้า อาคารโรงฆ่าสัตว์ - เพื่อป้องกันแดดและฝน บริเวณจุดต้มและล้างไส้ สุกรด้านข้างอาคาร โรงฆ่าสัตว์	ปรับปรุงซ่อมแซมและ ติดตั้งโครงหลังคาเหล็กแบบ เคลื่อนที่ บริเวณอาคาร โรงฆ่าสัตว์ ให้ได้มาตรฐาน จำนวน 2 หลัง ขนาด $\frac{1}{2} \times (3.80 + 2.80) \times 10.80$ = 35.64 ตารางเมตร (รายละเอียดตามแบบ แปลนที่เทศบาลกำหนด)	350,000	350,000	350,000	350,000	350,000	เนื้อสุกรเกิด ความเสียหาย น้อยลง	ทำให้เนื้อสุกรไม่เกิด การเสียหาย	กอง สาธารณสุข

- ยุทธศาสตร์จังหวัดที่ 1 เสริมสร้างสังคมเป็นสุข สังคมแห่งการเรียนรู้ปลอดภัย และมีสุขภาวะที่ดี
- ยุทธศาสตร์จังหวัดที่ 2 เสริมสร้างเมืองน่าอยู่ เป็นมิตรกับสิ่งแวดล้อม
- ยุทธศาสตร์จังหวัดที่ 4 ส่งเสริมการท่องเที่ยวตามอัตลักษณ์และการท่องเที่ยวคุณภาพ
 - ยุทธศาสตร์การพัฒนาของ อปท. ในเขตจังหวัดที่ 6. การบริหารจัดการ
- 4. ยุทธศาสตร์การพัฒนาด้านการจัดระเบียบสังคม การบริหาร และการมีส่วนร่วม
 - แผนงานสาธารณสุข

ที่	โครงการ	วัตถุประสงค์	เป้าหมาย	งบประมาณและที่มา					ตัวชี้วัด (KPI)	ผลลัพธ์ที่คาดว่าจะได้รับ	หน่วยงานรับผิดชอบ
				2566 (บาท)	2567 (บาท)	2568 (บาท)	2569 (บาท)	2570 (บาท)			
1	โครงการจ้างเหมาบุคคลภายนอก เพื่อปฏิบัติงานด้านต่างๆ ของกองสาธารณสุขและสิ่งแวดล้อม	จัดหาบุคลากรให้เพียงพอต่อการปฏิบัติงาน	จ้างเหมาบุคคลภายนอกเพื่อปฏิบัติงานรักษาความสะอาดในเขตเทศบาลหรือปฏิบัติงานด้านต่างๆ ของกองสาธารณสุขฯ	1,000,000	1,000,000	1,000,000	1,000,000	1,000,000	ประชาชนได้รับบริการที่ดี มีจำนวนเพิ่มขึ้น	มีบุคลากรเพียงพอต่อการปฏิบัติงานของเทศบาลตำบลท่าม่วง	กองสาธารณสุข

ยุทธศาสตร์จังหวัดที่ 1 เสริมสร้างสังคมเป็นสุข สังคมแห่งการเรียนรู้ปลอดภัย และมีสุขภาวะที่ดี

ยุทธศาสตร์จังหวัดที่ 2 เสริมสร้างเมืองน่าอยู่ เป็นมิตรกับสิ่งแวดล้อม

ยุทธศาสตร์จังหวัดที่ 4 ส่งเสริมการท่องเที่ยวตามอัตลักษณ์และการท่องเที่ยวคุณภาพ

- ยุทธศาสตร์พัฒนาของ อปท. ในเขตจังหวัดที่ 4. การพัฒนาด้านทรัพยากรธรรมชาติและสิ่งแวดล้อม

6. ยุทธศาสตร์การพัฒนาด้านการส่งเสริมการท่องเที่ยว และอนุรักษ์สิ่งแวดล้อมอย่างยั่งยืน

- แผนงานเคหะและชุมชน

ที่	โครงการ	วัตถุประสงค์	เป้าหมาย	งบประมาณและที่มา					ตัวชี้วัด (KPI)	ผลลัพธ์ที่คาดว่าจะได้รับ	หน่วยงาน รับผิดชอบ
				2566 (บาท)	2567 (บาท)	2568 (บาท)	2569 (บาท)	2570 (บาท)			
1	โครงการพัฒนาถนน ปลอดภัยขยะ	1. เพื่อลดปัญหาทัศนอุจาด ในชุมชน 2. เพื่อให้ชุมชนมีความ เป็นระเบียบเพิ่มขึ้น 3. เพื่อช่วยลดปัญหาขยะ ตกค้างในชุมชน 4. ลดแหล่งเพาะพันธุ์สัตว์และ แมลงที่เป็นพาหะนำโรคต่างๆ	พื้นที่จำนวน 8 ชุมชน	50,000	50,000	50,000	50,000	50,000	ร้อยละ จำนวนถึงขยะ 8 ชุมชนที่ ลดลง	-ลดปัญหาทัศนอุจาด ในชุมชน -ชุมชนมีความเป็น ระเบียบเพิ่มขึ้น -ช่วยลดปัญหาขยะ ตกค้างในชุมชน	กอง สาธารณสุข
2	โครงการหน้าบ้านหน้ามอง (ชุมชนริมน้ำ)	เพื่อสร้างจิตสำนึกของ ประชาชนในการรักษาความ สะอาดโดยการกระตุ้นให้ ประชาชนมีส่วนร่วมใน ชุมชนตนเอง ทำให้ชุมชน น่าอยู่น่ามอง และป้องกันโรค	ชุมชนริมน้ำ (เฉพาะชุมชนเลียบริมน้ำ)	20,000	20,000	20,000	20,000	20,000	ร้อยละของ จำนวน ประชาชนที่เข้า ร่วมโครงการ	- ชุมชนสะอาดเป็น ระเบียบน่าอยู่ และไม่ เป็นแหล่งแพร่พันธุ์ของ เชื้อโรค หรือสัตว์มีพิษ - ประชาชนได้ตระหนัก ให้ความร่วมมือในการ จัดการสิ่งแวดล้อมใน ชุมชน	กอง สาธารณสุข

6. ยุทธศาสตร์การพัฒนาด้านการส่งเสริมการท่องเที่ยว และอนุรักษ์สิ่งแวดล้อมอย่างยั่งยืน

- แผนงานเคหะและชุมชน

ที่	โครงการ	วัตถุประสงค์	เป้าหมาย	งบประมาณและที่มา					ตัวชี้วัด (KPI)	ผลลัพธ์ที่คาดว่าจะได้รับ	หน่วยงานรับผิดชอบ
				2566 (บาท)	2567 (บาท)	2568 (บาท)	2569 (บาท)	2570 (บาท)			
3	โครงการรณรงค์เพื่อลดปริมาณขยะมูลฝอยระดับครัวเรือน	- เพื่อสร้างจิตสำนึกแก่ประชาชนและเข้ามามีส่วนร่วมลดปริมาณขยะระดับครัวเรือน - เพื่อลดปริมาณขยะมูลฝอยที่ต้องกำจัด - เพื่อส่งเสริมกระบวนการนำขยะรีไซเคิลและขยะอินทรีย์กลับไปใช้ประโยชน์สูงสุด	- จัดอบรมให้ความรู้แก่กลุ่มเป้าหมายและศึกษาดูงานฯ - จัดกิจกรรมเดินรณรงค์ - จัดตั้งธนาคารขยะรีไซเคิล ในชุมชนและโรงเรียน - จัดกิจกรรมผ้าป่าขยะ รีไซเคิลหนังสือมือสอง และสิ่งของเหลือใช้ - จัดตั้งศูนย์ผลิตปุ๋ยหมักชีวภาพและจุลินทรีย์สารพัดประโยชน์ในชุมชนและโรงเรียน	100,000	100,000	100,000	100,000	100,000	- ร้อยละของขยะรีไซเคิลในร้านรับซื้อขยะเพิ่มขึ้น - ร้อยละของปริมาณขยะในแต่ละชุมชนลดลง - ร้อยละของค่ากำจัดขยะลดลง	- แก้ปัญหาขยะให้หมดไป - สามารถกำจัดขยะโดยไม่กระทบต่อสิ่งแวดล้อม - ประชาชนเข้ามามีส่วนร่วมกำจัดขยะเพิ่มขึ้น	กองสาธารณสุข
4	โครงการจ้างเหมาดูดโคลนเลนและฉีดล้างท่อระบายน้ำด้วยระบบแรงดันสูง	เพื่อดูดโคลนเลนท่อระบายน้ำให้สามารถแก้ปัญหาท่ออุดตันและป้องกันน้ำเอ่อล้นเข้าที่อยู่อาศัยของประชาชน ทำให้ได้รับความเสียหาย	จ้างเหมาดูดโคลนเลนและฉีดล้างท่อระบายน้ำด้วยระบบแรงดันสูง ในเขตเทศบาล	2,000,000	2,000,000	2,000,000	2,000,000	2,000,000	ร้อยละของท่อระบายน้ำในเขตเทศบาลได้รับการดูแลและป้องกันแก้ปัญหา น้ำท่วม	สามารถลดและแก้ปัญหา น้ำท่วมขังและขจัดแหล่งเพาะพันธุ์ยุง	กองสาธารณสุข
5	โครงการจ้างเหมากำจัดขยะมูลฝอย	- เพื่อกำจัดขยะมูลฝอยโดยไม่ส่งผลกระทบต่อสิ่งแวดล้อม - เพื่อปรับปรุงเสริม	- กำจัดขยะมูลฝอยที่มีอยู่เดิมและขยะมูลฝอยใหม่ให้หมดไป ตามหลักวิชาการ สุขาภิบาลโดยไม่ส่งผล	1,500,000	1,500,000	1,500,000	1,500,000	1,500,000	ปริมาณขยะมูลฝอยเดิมลดลง และกำจัดขยะใหม่ให้	- แก้ปัญหาขยะให้หมดไป - สามารถกำจัดขยะโดยไม่ส่งผลกระทบต่อสิ่งแวดล้อม	กองสาธารณสุข

6. ยุทธศาสตร์การพัฒนาด้านการส่งเสริมการท่องเที่ยว และอนุรักษ์สิ่งแวดล้อมอย่างยั่งยืน

- แผนงานคณะและชุมชน

ที่	โครงการ	วัตถุประสงค์	เป้าหมาย	งบประมาณและที่มา					ตัวชี้วัด (KPI)	ผลลัพธ์ที่คาดว่าจะได้รับ	หน่วยงาน รับผิดชอบ
				2566 (บาท)	2567 (บาท)	2568 (บาท)	2569 (บาท)	2570 (บาท)			
		ประสิทธิภาพเตาเผาขยะ ให้เกิดประโยชน์สูงสุด	กระทบต่อสิ่งแวดล้อม - พัฒนาปรับปรุงเตาเผา ขยะให้เหมาะสมและใช้ให้ เกิดประโยชน์สูงสุด						หมดไป		
6	โครงการจ้างเหมาเอกชน ดำเนินการเก็บ ขน ขยะมูลฝอย	1. เพื่อเพิ่มประสิทธิภาพ การบริการสาธารณะด้าน การจัดเก็บขนขยะมูลฝอย ทั่วไป 2. ประชาชนในพื้นที่บริการ มีความพึงพอใจ 3. เพื่อพัฒนาด้านการเก็บ ขน ขยะมูลฝอย ตาม ประกาศกระทรวงมหาดไทย เรื่อง การจัดการมูลฝอย พ.ศ.2560	พื้นที่รับผิดชอบในเขต เทศบาลตำบลท่าม่วง	4,500,000	4,500,000	4,500,000	4,500,000	4,500,000	ร้อยละของ ปริมาณขยะ มูลฝอยตกค้าง ที่ลดลง	- ลดปัญหาขยะตกค้าง - สามารถกำจัดขยะ โดยไม่ส่งผลกระทบต่อ สิ่งแวดล้อม - ปัญหาการร้องเรียน เรื่องขยะน้อยลง	กอง สาธารณสุข
7	โครงการจัดซื้อรถบรรทุกขยะ มูลฝอยแบบอัดท้าย ชนิด 6 ล้อ ขนาดความจุไม่น้อยกว่า 6 ลูกบาศก์เมตร	เพื่อทดแทนคันเดิมที่ชำรุด เนื่องจากการใช้งานและ ไม่สามารถรองรับขยะได้ เพียงพอกับปริมาณขยะ ที่มากขึ้น	จัดซื้อรถบรรทุกขยะมูลฝอย แบบอัดท้าย ชนิด 6 ล้อ ขนาดความจุไม่น้อยกว่า 6 ลูกบาศก์เมตร	2,100,000	2,100,000	2,100,000	2,100,000	2,100,000	มีการจัดเก็บขยะ ในเขตเทศบาล ครอบคลุม ร้อยละ 100 โดยไม่มีการ ตกค้างของขยะ	มีรถบรรทุกขยะมูลฝอย แบบอัดท้าย ขนาด ความจุ 6 ลูกบาศก์เมตร จำนวน 1 คัน ในสภาพ ที่ดี พร้อมใช้งาน	กอง สาธารณสุข

รายละเอียดโครงการพัฒนา
แผนพัฒนาท้องถิ่น (พ.ศ. 2566 - 2570)
เทศบาลตำบลท่าม่วง
(เงินอุดหนุน)

แบบ ผ. 02

- ยุทธศาสตร์จังหวัดที่ 1 เสริมสร้างสังคมเป็นสุข สังคมแห่งการเรียนรู้ปลอดภัย และมีสุขภาวะที่ดี
ยุทธศาสตร์จังหวัดที่ 2 เสริมสร้างเมืองน่าอยู่ เป็นมิตรต่อสิ่งแวดล้อม
ยุทธศาสตร์จังหวัดที่ 4 ส่งเสริมการท่องเที่ยวตามอัตลักษณ์และการท่องเที่ยวคุณภาพ
- ยุทธศาสตร์การพัฒนาของ อปท. ในเขตจังหวัดที่ 3. การพัฒนาด้านสังคม
4. ยุทธศาสตร์การพัฒนาด้านการจัดระเบียบสังคม การบริหาร และการมีส่วนร่วม
- แผนงานสาธารณสุข

ที่	โครงการ	วัตถุประสงค์	เป้าหมาย	งบประมาณและที่มา					ตัวชี้วัด (KPI)	ผลลัพธ์ที่คาดว่าจะได้รับ	หน่วยงานรับผิดชอบ
				2566 (บาท)	2567 (บาท)	2568 (บาท)	2569 (บาท)	2570 (บาท)			
1	โครงการสนับสนุนเงินอุดหนุนให้กับส่วนราชการ	- เพื่อสนับสนุนส่งเสริมหน่วยราชการ หน่วยงานต่างๆ	- สนับสนุนงบประมาณให้กับส่วนราชการต่างๆ	100,000	100,000	100,000	100,000	100,000	- ประชาชนได้รับบริการที่ดี มีจำนวนเพิ่มขึ้น	- หน่วยงานราชการต่างๆ ได้ดำเนินการโครงการที่เป็นประโยชน์แก่ประชาชน	กองสาธารณสุข
2	โครงการสนับสนุนเงินอุดหนุนให้กับองค์กรปกครองส่วนท้องถิ่น	- เพื่อสนับสนุนส่งเสริมองค์กรปกครองส่วนท้องถิ่นในการดำเนินกิจกรรมต่างๆ	- สนับสนุนงบประมาณให้กับองค์กรปกครองส่วนท้องถิ่น	100,000	100,000	100,000	100,000	100,000	- ประชาชนได้รับบริการที่ดี มีจำนวนเพิ่มขึ้น	- องค์กรปกครองส่วนท้องถิ่น ได้ดำเนินการโครงการที่เป็นประโยชน์แก่ประชาชน	กองสาธารณสุข
3	โครงการสนับสนุนเงินอุดหนุนให้กับองค์กรภาคประชาชน	- เพื่อสนับสนุนส่งเสริมองค์กรภาคประชาชนต่างๆ	- สนับสนุนงบประมาณให้กับองค์กรภาคประชาชน	100,000	100,000	100,000	100,000	100,000	- ประชาชนได้รับบริการที่ดี มีจำนวนเพิ่มขึ้น	- องค์กรภาคประชาชนต่างๆ ได้ดำเนินการโครงการที่เป็นประโยชน์แก่ประชาชน	กองสาธารณสุข

สถานธนาอนุบาล

แผนงาน	ปี 2566		ปี 2567		ปี 2568		ปี 2569		ปี 2570		รวม 5 ปี	
	จำนวนโครงการ	งบประมาณ	จำนวนโครงการ	งบประมาณ	จำนวนโครงการ	งบประมาณ	จำนวนโครงการ	งบประมาณ	จำนวนโครงการ	งบประมาณ	จำนวนโครงการ	งบประมาณ
- แผนงานพาณิชย์	3	130,000	3	130,000	3	130,000	3	130,000	3	130,000	15	650,000
รวม	3	130,000	3	130,000	3	130,000	3	130,000	3	130,000	15	650,000

รายละเอียดโครงการพัฒนา
แผนพัฒนาท้องถิ่น (พ.ศ. 2566 - 2570)

แบบ ผ. 02

เทศบาลตำบลท่าม่วง

ยุทธศาสตร์จังหวัดที่ 1 เสริมสร้างสังคมเป็นสุข สังคมแห่งการเรียนรู้ปลอดภัย และมีสุขภาวะที่ดี

ยุทธศาสตร์จังหวัดที่ 2 เสริมสร้างเมืองน่าอยู่ เป็นมิตรต่อสิ่งแวดล้อม

ยุทธศาสตร์จังหวัดที่ 4 ส่งเสริมการท่องเที่ยวตามอัตลักษณ์และการท่องเที่ยวคุณภาพ

- ยุทธศาสตร์การพัฒนาของ อปท. ในเขตจังหวัดที่ 6. การบริหารจัดการ

4. ยุทธศาสตร์การพัฒนาด้านการจัดระเบียบสังคม การบริหาร และการมีส่วนร่วม

- แผนงานพาณิชย์

ที่	โครงการ	วัตถุประสงค์	เป้าหมาย	งบประมาณและที่มา					ตัวชี้วัด (KPI)	ผลลัพธ์ที่คาดว่าจะได้รับ	หน่วยงานรับผิดชอบ
				2566 (บาท)	2567 (บาท)	2568 (บาท)	2569 (บาท)	2570 (บาท)			
1	โครงการจัดงานวันพระสิริการ ก่อตั้งสถานธนาอนุบาลขององค์กรปกครองส่วนท้องถิ่น	- จัดพิธีทางศาสนาทำบุญเลี้ยงพระ กิจกรรมสาธารณประโยชน์ แจกเครื่องอุปโภคบริโภค จัดบอร์ดนิทรรศการ ประชาสัมพันธ์	สถานธนาอนุบาลขององค์กรปกครองส่วนท้องถิ่นทุกแห่ง	10,000	10,000	10,000	10,000	10,000	- สร้างความสามัคคี และสมานฉันท์	- เกิดความสามัคคีและสมานฉันท์ มีกิจกรรมที่เป็นประโยชน์ต่อสังคม เผยแพร่ผลงานให้ประชาชนทราบ	สถาน ธนาอนุบาล
2	โครงการประชาสัมพันธ์สถานธนาอนุบาลเทศบาลตำบลท่าม่วง	- เพื่อเผยแพร่ข้อมูล ข่าวสารการบริการของ สถานธนาอนุบาลให้ได้ รับทราบโดยทั่วกัน	- จัดทำแผ่นพับ ใบปลิว ป้ายประชาสัมพันธ์ให้ ประชาชนได้รับทราบทั้ง ในเขตและนอกเขตเทศบาล	50,000	50,000	50,000	50,000	50,000	- สร้างความเข้าใจให้กับประชาชน ผู้ใช้บริการ เพิ่มขึ้น	- ประชาชนทั้งในเขตและ นอกเขตเทศบาลได้รับ ทราบข้อมูลข่าวสาร	สถาน ธนาอนุบาล
3	โครงการเพิ่มประสิทธิภาพในการบริการประชาชนของสถานธนาอนุบาลเทศบาลตำบลท่าม่วง	- เพื่อให้สถานธนาอนุบาล เครื่องมือ และอุปกรณ์ในการ ให้บริการประชาชนอย่างมี ประสิทธิภาพ	- จัดซื้อเครื่องมือ, อุปกรณ์ ต่างๆ เพื่อเพิ่มประสิทธิภาพ ในการบริการประชาชน	70,000	70,000	70,000	70,000	70,000	- รองรับ จำนวนผู้ใช้ บริการเพิ่มขึ้น	- ประชาชนทั้งในเขต และนอกเขตเทศบาล ได้รับความสะดวกใน การมาใช้บริการ	สถาน ธนาอนุบาล

รายละเอียดโครงการพัฒนา

แบบ ผ. 02/1

ที่นำมาจากแผนพัฒนาหมู่บ้านและแผนพัฒนาชุมชน

แผนพัฒนาท้องถิ่น (พ.ศ. 2566 - 2570)

เทศบาลตำบลท่าม่วง

ยุทธศาสตร์จังหวัดที่ 2 เสริมสร้างเมืองน่าอยู่ เป็นมิตรต่อสิ่งแวดล้อม

- ยุทธศาสตร์การพัฒนาของ อปท. ในเขตจังหวัดที่ 1. การพัฒนาด้านเศรษฐกิจ
- ยุทธศาสตร์การพัฒนาของ อปท. ในเขตจังหวัดที่ 2. การพัฒนาด้านโครงสร้างพื้นฐาน

1. ยุทธศาสตร์การพัฒนาด้านโครงสร้างพื้นฐาน สิ่งสาธารณูปโภคและสาธารณูปการ

ที่	โครงการ	วัตถุประสงค์	เป้าหมาย	งบประมาณและที่มา					ตัวชี้วัด (KPI)	ผลลัพธ์ที่คาดว่าจะได้รับ	หน่วยงานรับผิดชอบ
				2566 (บาท)	2567 (บาท)	2568 (บาท)	2569 (บาท)	2570 (บาท)			
1	ติดตั้งระบบกล้องวงจรปิด	- เพื่อความปลอดภัยในชีวิตและทรัพย์สินของประชาชน	- ปรับปรุง/ติดตั้งระบบกล้องวงจรปิด หมู่ 2 , หมู่ 3	400,000	400,000	400,000	400,000	400,000	-จำนวนการเกิดปัญหาอาชญากรรมปัญหายาเสพติด ปัญหาการลักทรัพย์ และภัยต่างๆลดลง	- ประชาชนได้รับความปลอดภัยในชีวิตและทรัพย์สิน	อยู่ใน ผ.02
2	ก่อสร้างและติดตั้งระบบไฟฟ้าส่องสว่าง	- เพื่อความปลอดภัยในชีวิตและทรัพย์สินของประชาชน	- ติดตั้งระบบไฟฟ้าส่องสว่าง หมู่ 1- 3	400,000	400,000	400,000	400,000	400,000	-จำนวนการเกิดปัญหาอาชญากรรมปัญหายาเสพติด ปัญหาการลักทรัพย์ และภัยต่างๆลดลง	- ประชาชนได้รับความปลอดภัยในชีวิตและทรัพย์สิน	อยู่ใน ผ.02

1. ยุทธศาสตร์การพัฒนาด้านโครงสร้างพื้นฐาน สิ่งสาธารณูปโภคและสาธารณูปการ

ที่	โครงการ	วัตถุประสงค์	เป้าหมาย	งบประมาณและที่มา					ตัวชี้วัด (KPI)	ผลลัพธ์ที่คาดว่าจะได้รับ	หน่วยงานรับผิดชอบ
				2566 (บาท)	2567 (บาท)	2568 (บาท)	2569 (บาท)	2570 (บาท)			
3	ปรับปรุงซ่อมแซมผิวจราจร	- เพื่อความปลอดภัยในชีวิตและทรัพย์สินของประชาชน	- ซ่อมแซมพื้นผิวถนน หมู่ 2	500,000	500,000	500,000	500,000	500,000	- ร้อยละของประชาชนที่ได้รับความสะดวก	- ประชาชนได้รับความปลอดภัยในชีวิตและเดินทางสะดวก	อยู่ใน ผ.02
4	วางท่อระบายน้ำทิ้ง	- เพื่อให้มีระบบระบายน้ำที่ดี มีประสิทธิภาพ	- วางท่อระบายน้ำทิ้ง หมู่ 1	500,000	500,000	500,000	500,000	500,000	- ปัญหาการระบายลดลง	- ประชาชนได้มีระบบระบายน้ำที่มีประสิทธิภาพ	อยู่ใน ผ.02
5	โครงการวางท่อระบายน้ำซอยเทศบาล 19	เพื่อแก้ไขปัญหาระบบการระบายน้ำให้มีประสิทธิภาพ	ท่อระบายน้ำ Φ 0.40 ม. ความยาว 277 ม.	700,000	700,000	700,000	700,000	700,000	มีท่อระบายน้ำที่ระบายน้ำได้ดีมากขึ้น	มีระบบการระบายน้ำที่ได้มาตรฐานและแก้ไขปัญหาการระบายน้ำท่วมขัง	อยู่ใน ผ 02
6	โครงการปรับปรุงภูมิทัศน์ลานออกกำลังกายชุมชนศรีโลหะฯ	เพื่อให้ประชาชนที่มาใช้สถานที่ที่มีภูมิทัศน์ที่สวยงาม	ปรับปรุงภูมิทัศน์ลานออกกำลังกาย	900,000	900,000	900,000	900,000	900,000	ประชาชนมีสถานที่ออกกำลังกายที่สวยงาม	ประชาชนในเขตพื้นที่มีสถานที่ออกกำลังกายที่สวยงามและปลอดภัย	อยู่ใน ผ 02
7	โครงการขยายเขตติดตั้งโคมไฟฟ้าส่องสว่างภายในเขตเทศบาล	เพื่ออำนวยความสะดวกและสร้างความปลอดภัยในการเดินทางบนถนนของประชาชน	ปักเสาพาดสายไฟพร้อมติดตั้งโคมถนน	500,000	500,000	500,000	500,000	500,000	จำนวนโคมไฟในเขตเทศบาลเพิ่มขึ้น	ประชาชนได้รับความปลอดภัยในชีวิตและทรัพย์สิน	อยู่ใน ผ 02

1. ยุทธศาสตร์การพัฒนาด้านโครงสร้างพื้นฐาน ถึงสาธารณูปโภคและสาธารณูปการ

ที่	โครงการ	วัตถุประสงค์	เป้าหมาย	งบประมาณและที่มา					ตัวชี้วัด (KPI)	ผลลัพธ์ที่คาดว่าจะได้รับ	หน่วยงานรับผิดชอบ
				2566 (บาท)	2567 (บาท)	2568 (บาท)	2569 (บาท)	2570 (บาท)			
8	โครงการขุดลอกทางระบายน้ำริมถนนแสงชูโต (สายใหม่)	เพื่อแก้ไขปัญหาการระบายน้ำให้มีประสิทธิภาพ	ขุดลอกทางระบายน้ำยาว 2,800 ม. พร้อมขนย้าย	100,000	100,000	100,000	100,000	100,000	ระบบระบายน้ำมีประสิทธิภาพมากขึ้น	มีระบบการระบายน้ำที่ได้มาตรฐานและแก้ไขปัญหาการระบายน้ำท่วมขัง	อยู่ใน ผ 02
9	โครงการปรับปรุงถนนแอสฟัลต์ติกคอนกรีตถนนเลียบริมแม่น้ำสายเก่า	เพื่อให้ประชาชนได้รับความสะดวกในการเดินทาง	ปรับปรุงผิวถนนแอสฟัลต์ติกกว้าง 5-6 ม. ยาว 1,600 ม. หนา 0.05 ม. หรือตามแบบเทศบาลกำหนด	3,568,000	3,568,000	3,568,000	3,568,000	3,568,000	ประชาชนที่สัญจรไปมาได้สะดวกมากขึ้น	ประชาชนมีถนนที่ได้มาตรฐานมาตรฐานและปลอดภัย	อยู่ใน ผ 02
10	โครงการปรับปรุงถนนแอสฟัลต์ติกคอนกรีตถนนเลียบริมแม่น้ำสายเก่า	เพื่อให้ประชาชนได้รับความสะดวกในการเดินทาง	ปรับปรุงผิวถนนแอสฟัลต์ติกกว้าง 5-6 ม. ยาว 1,600 ม. หนา 0.05 ม. หรือตามแบบเทศบาลกำหนด	3,568,000	3,568,000	3,568,000	3,568,000	3,568,000	ประชาชนที่สัญจรไปมาได้สะดวกมากขึ้น	ประชาชนมีถนนที่ได้มาตรฐานมาตรฐานและปลอดภัย	อยู่ใน ผ 02
11	โครงการปรับปรุงถนนแอสฟัลต์ติกคอนกรีต(Over lay) ซอยท่ากลางริมน้ำ	เพื่อให้ประชาชนได้รับความสะดวกในการเดินทาง	ปรับปรุงผิวจราจรแอสฟัลต์ติกคอนกรีต (Over lay) ขนาดกว้างเฉลี่ย 3.00 - 5.00 ม. ยาวรวม100ม. หนา 0.05 ม. หรือคิดเป็นพื้นที่ไม่น้อยกว่า 380 ตรม.	500,000	500,000	500,000	500,000	500,000	ประชาชนที่สัญจรไปมาได้สะดวกมากขึ้น	ประชาชนมีถนนที่ได้มาตรฐานและปลอดภัย	อยู่ใน ผ 02
12	โครงการก่อสร้างท่อระบายน้ำซอยเทศบาล 21	เพื่อให้ประชาชนได้รับความสะดวกในการเดินทาง	วางท่อระบายน้ำ ค.ส.ล. ขนาด ϕ 0.60 ม.พร้อมบ่อพัก ความยาวรวม 380.00 ม. หรือตามแบบเทศบาลกำหนด	1,217,200	1,217,200	1,217,200	1,217,200	1,217,200	ประชาชนที่สัญจรไปมาได้สะดวกมากขึ้น	ประชาชนมีถนนที่ได้มาตรฐานมาตรฐานและปลอดภัย	อยู่ใน ผ 02

1. ยุทธศาสตร์การพัฒนาด้านโครงสร้างพื้นฐาน สิ่งสาธารณูปโภคและสาธารณูปการ

ที่	โครงการ	วัตถุประสงค์	เป้าหมาย	งบประมาณและที่มา					ตัวชี้วัด (KPI)	ผลลัพธ์ที่คาดว่าจะได้รับ	หน่วยงานรับผิดชอบ
				2566 (บาท)	2567 (บาท)	2568 (บาท)	2569 (บาท)	2570 (บาท)			
13	โครงการปรับปรุงถนนแอสฟัลต์ติกคอนกรีต (Over lay) ซอยเทศบาล 19 - บรรจบแยกซอยเทศบาล 15/6	เพื่อให้ประชาชนได้รับความสะดวกในการเดินทาง	ปรับปรุงผิวถนนแอสฟัลต์ติกกว้างเฉลี่ย 4.00 - 5.20 ม. ยาวรวม 590.00 ม. หน้า 0.05 ม. หรือตามแบบเทศบาลกำหนด	1,061,000	1,061,000	1,061,000	1,061,000	1,061,000	ประชาชนที่สัญจรไปมาได้สะดวกมากขึ้น	ประชาชนมีถนนที่ได้มาตรฐานมาตรฐานและปลอดภัย	อยู่ใน ผ 02
14	โครงการปรับปรุงผิวจราจรแอสฟัลต์ติกคอนกรีต ถนนซอยเทศบาล 21 ถึงท้ายซอยเทศบาล 15/6	เพื่อให้ประชาชนได้รับความสะดวกในการเดินทาง	ปรับปรุงผิวถนนแอสฟัลต์ติกกว้าง 5 ม. ยาว 725 ม. หรือตามแบบเทศบาลกำหนด	2,000,000	2,000,000	2,000,000	2,000,000	2,000,000	ประชาชนที่สัญจรไปมาได้สะดวกมากขึ้น	ประชาชนมีถนนที่ได้มาตรฐานและปลอดภัย	อยู่ใน ผ 02
15	โครงการก่อสร้างวางท่อระบายน้ำ ค.ส.ล. โสธรชัยถึงศิริชัย 1	เพื่อแก้ไขปัญหาระบบการระบายน้ำให้มีประสิทธิภาพ	ท่อระบายน้ำ Θ 0.60 ม. พร้อมบ่อพัก ความยาวรวม 330 ม.	1,350,000	1,350,000	1,350,000	1,350,000	1,350,000	มีท่อระบายน้ำที่ระบายน้ำได้ดีมากขึ้น	มีระบบการระบายน้ำที่ได้มาตรฐานและแก้ไขปัญหาการระบายน้ำท่วมขัง	อยู่ใน ผ 02
16	โครงการก่อสร้างวางท่อระบายน้ำ ค.ส.ล. ท้ายซอยเทศบาล 23 (กรุงเทพฯ)	เพื่อแก้ไขปัญหาระบบการระบายน้ำให้มีประสิทธิภาพ	ท่อระบายน้ำ Θ 0.60 ม. พร้อมบ่อพัก ความยาวรวม 165 ม.	700,000	700,000	700,000	700,000	700,000	มีท่อระบายน้ำที่ระบายน้ำได้ดีมากขึ้น	มีระบบการระบายน้ำที่ได้มาตรฐานและแก้ไขปัญหาการระบายน้ำท่วมขัง	อยู่ใน ผ 02
17	โครงการก่อสร้างวางท่อระบายน้ำ ค.ส.ล. ซอยเทศบาล 25/6 ถึงซอยเทศบาล 29 (เกษตรผล)	เพื่อแก้ไขปัญหาระบบการระบายน้ำให้มีประสิทธิภาพ	ท่อระบายน้ำ Θ 0.60 ม. พร้อมบ่อพัก ความยาวรวม 800 ม.	3,200,000	3,200,000	3,200,000	3,200,000	3,200,000	มีท่อระบายน้ำที่ระบายน้ำได้ดีมากขึ้น	มีระบบการระบายน้ำที่ได้มาตรฐานและแก้ไขปัญหาการระบายน้ำท่วมขัง	อยู่ใน ผ 02

1. ยุทธศาสตร์การพัฒนาด้านโครงสร้างพื้นฐาน สิ่งสาธารณูปโภคและสาธารณูปการ

ที่	โครงการ	วัตถุประสงค์	เป้าหมาย	งบประมาณและที่มา					ตัวชี้วัด (KPI)	ผลลัพธ์ที่คาดว่าจะได้รับ	หน่วยงานรับผิดชอบ
				2566 (บาท)	2567 (บาท)	2568 (บาท)	2569 (บาท)	2570 (บาท)			
18	โครงการก่อสร้างรางระบายน้ำ คสล.พร้อมวางท่อระบายน้ำ คสล.และงานปรับปรุงผิวจราจร แอสฟัลต์ติกคอนกรีต บริเวณ ท้ายซอยเทศบาล 11 (บ้านแขก)	เพื่อแก้ไขปัญหาระบบการ ระบายน้ำและผิวจราจร ให้มีประสิทธิภาพ	รางระบายน้ำพร้อมฝา ครอบตะแกรงเหล็ก กว้าง 0.60 ม.ยาวรวม 67 ม. ท่อระบายน้ำ \varnothing 0.80 ม. ยาว 25 ม. งานปรับปรุง ผิวจราจรคิดเป็นพื้นที่ไม่ น้อยกว่า 635 ตารางเมตร	1,000,000	1,000,000	1,000,000	1,000,000	1,000,000	มีรางระบายน้ำ ท่อระบายน้ำและ ผิวจราจรที่ ระบายน้ำได้ดี และสัญจรสะดวก	มีระบบการระบายน้ำที่ได้ มาตรฐาน แก้ไขปัญหา การระบายน้ำท่วมขังและ การสัญจรสะดวกปลอดภัย	อยู่ใน ผ 02

- ยุทธศาสตร์จังหวัดที่ 1 เสริมสร้างสังคมเป็นสุข สังคมแห่งการเรียนรู้ปลอดภัย และมีสุขภาวะที่ดี
 ยุทธศาสตร์จังหวัดที่ 2 เสริมสร้างเมืองน่าอยู่ เป็นมิตรต่อสิ่งแวดล้อม
 ยุทธศาสตร์จังหวัดที่ 4 ส่งเสริมการท่องเที่ยวตามอัตลักษณ์และการท่องเที่ยวคุณภาพ
 - ยุทธศาสตร์การพัฒนาของ อปท. ในเขตจังหวัดที่ 6. การบริหารจัดการ

4. ยุทธศาสตร์การพัฒนาด้านการจัดระเบียบสังคม การบริหาร และการมีส่วนร่วม

ที่	โครงการ	วัตถุประสงค์	เป้าหมาย	งบประมาณและที่มา					ตัวชี้วัด (KPI)	ผลลัพธ์ที่คาดว่าจะได้รับ	หน่วยงานรับผิดชอบ
				2566 (บาท)	2567 (บาท)	2568 (บาท)	2569 (บาท)	2570 (บาท)			
1	ส่งเสริมกิจกรรมด้านสตรี	- เพื่อส่งเสริมกิจกรรมด้านสตรี	- จัดโครงการกิจกรรมเพื่อเสริมสร้างความสำคัญของสตรี	50,000	50,000	50,000	50,000	50,000	- ส่งเสริมให้สตรีมีความสำคัญแก่สตรี	- สตรีได้รับความสำคัญและมีบทบาททางสังคม	อยู่ใน ผ.02
2	สนับสนุนการจัดเวทีประชาคมแผนหมู่บ้าน ชุมชน	- เพื่อส่งเสริมการมีส่วนร่วมของประชาชน	- จัดเวทีประชาคมแผนหมู่บ้าน ชุมชน หมู่ 1-3	30,000	30,000	30,000	30,000	30,000	- ประชาชนที่เข้าประชาคม	- ประชาชนมีส่วนร่วมในการพัฒนาท้องถิ่น	อยู่ใน ผ.02

ยุทธศาสตร์จังหวัดที่ 4 ส่งเสริมการท่องเที่ยวตามอัตลักษณ์และการท่องเที่ยวคุณภาพ

ยุทธศาสตร์จังหวัดที่ 5 ส่งเสริมการพัฒนาการค้า การลงทุน เขตพัฒนาเศรษฐกิจพิเศษ และการค้าชายแดน

- ยุทธศาสตร์การพัฒนาของ อปท. ในเขตจังหวัดที่ 5. การพัฒนาด้านศาสนา ศิลปะ และวัฒนธรรม

5. ยุทธศาสตร์การพัฒนาด้านศาสนา ศิลปะ วัฒนธรรม ประเพณีและภูมิปัญญาท้องถิ่น

ที่	โครงการ	วัตถุประสงค์	เป้าหมาย	งบประมาณและที่มา					ตัวชี้วัด (KPI)	ผลลัพธ์ที่คาดว่าจะได้รับ	หน่วยงานรับผิดชอบ
				2566 (บาท)	2567 (บาท)	2568 (บาท)	2569 (บาท)	2570 (บาท)			
1	ทำมุ้งบ้านฉันทิและงาม	- เพื่ออนุรักษ์และพัฒนาพื้นที่ให้มีความเจริญก้าวหน้าจากพื้นฐานประวัติศาสตร์ของเทศบาลทำมุ้ง	- จัดกิจกรรมต่างๆ อาทิ ประกวดคัดลายมือ วาดภาพ กิจกรรมทอตนเองมออดีต จัดนิทรรศการ การแสดง ฯลฯ	100,000	100,000	100,000	100,000	100,000	- ชุมชน ชมรม หน่วยงานต่างๆ ร่วมกิจกรรม	- ประชาชน และหน่วยงานต่างๆ ตระหนักถึงความสำคัญของประวัติศาสตร์และสถาปัตยกรรมของชุมชน	อยู่ใน ผ.02
2	ส่งเสริมกิจกรรมด้านศาสนา วัฒนธรรม และประเพณี	- เพื่ออนุรักษ์ประเพณี วัฒนธรรม และทำนุบำรุงศาสนา	- จัดกิจกรรมต่างๆ เพื่อเกี่ยวกับการอนุรักษ์ประเพณี วัฒนธรรม และทำนุบำรุงศาสนา	400,000	400,000	400,000	400,000	400,000	- ชุมชน ชมรม หน่วยงานต่างๆ ร่วมกิจกรรม	เป็นการอนุรักษ์ประเพณี วัฒนธรรม และทำนุบำรุงศาสนา	อยู่ใน ผ.02
3	วันผู้สูงอายุ รดน้ำดำหัว (วันสงกรานต์)	- เพื่ออนุรักษ์ประเพณี วัฒนธรรม	- จัดกิจกรรมวันผู้สูงอายุ รดน้ำดำหัวเพื่อขอพร	50,000	50,000	50,000	50,000	50,000	- ชุมชน ชมรม หน่วยงานต่างๆ ร่วมกิจกรรม	เป็นการอนุรักษ์ประเพณี วัฒนธรรม	อยู่ใน ผ.02

โครงการเกินศักยภาพ

แผนงาน	ปี 2566		ปี 2567		ปี 2568		ปี 2569		ปี 2570		รวม 5 ปี	
	จำนวนโครงการ	งบประมาณ	จำนวนโครงการ	งบประมาณ	จำนวนโครงการ	งบประมาณ	จำนวนโครงการ	งบประมาณ	จำนวนโครงการ	งบประมาณ	จำนวนโครงการ	งบประมาณ
- แผนงานอุตสาหกรรมและการโยธา	32	351,414,000	32	351,414,000	32	351,414,000	32	351,414,000	32	351,414,000	160	1,757,070,000
รวม	32	351,414,000	32	351,414,000	32	351,414,000	32	351,414,000	32	351,414,000	160	1,757,070,000

รายละเอียดโครงการพัฒนา
แผนพัฒนาท้องถิ่น (พ.ศ. 2566 - 2570)

แบบ ผ. 02/2

สำหรับ โครงการที่เกินศักยภาพขององค์ปกครองส่วนท้องถิ่นที่ใช้สำหรับประสานแผนพัฒนาท้องถิ่น
เทศบาลตำบลท่าม่วง

ยุทธศาสตร์จังหวัดที่ 2 เสริมสร้างเมืองน่าอยู่ เป็นมิตรต่อสิ่งแวดล้อม

- ยุทธศาสตร์การพัฒนาของ อปท. ในเขตจังหวัดที่ 1. การพัฒนาด้านเศรษฐกิจ
- ยุทธศาสตร์การพัฒนาของ อปท. ในเขตจังหวัดที่ 2. การพัฒนาด้านโครงสร้างพื้นฐาน

1. ยุทธศาสตร์การพัฒนาด้านโครงสร้างพื้นฐาน สิ่งสาธารณูปโภคและสาธารณูปการ

- แผนงานอุตสาหกรรมและการโยธา

ที่	โครงการ	วัตถุประสงค์	เป้าหมาย	งบประมาณและที่มา					ตัวชี้วัด (KPI)	ผลลัพธ์ที่คาดว่าจะได้รับ	หน่วยงานรับผิดชอบ
				2566 (บาท)	2567 (บาท)	2568 (บาท)	2569 (บาท)	2570 (บาท)			
1	โครงการก่อสร้างท่อระบายน้ำพร้อมบ่อพัก และทางเท้าซอยเทศบาล 13	- เพื่อให้ประชาชนมีความปลอดภัยในการเดินทาง	- ก่อสร้างท่อระบายน้ำพร้อมบ่อพัก และก่อสร้างทางเท้าหรือตามแบบเทศบาลกำหนด	3,000,000	3,000,000	3,000,000	3,000,000	3,000,000	- ประชาชนที่สัญจรไปมาได้ รับความสะดวกเพิ่มขึ้น	- ประชาชนได้รับความสะดวกปลอดภัยมากขึ้น	กองช่าง
2	โครงการติดตั้งเสาไฟส่องสว่าง (ไฮแมส) บริเวณถนนแสงชูโต (สายใหม่) ตั้งแต่ท้ายซอยเทศบาล 1 ถึง ซอยเทศบาล 25	- เพื่อให้ประชาชนมีความปลอดภัยในการเดินทาง	- ติดตั้งเสาไฟส่องสว่าง (ไฮแมส) พร้อมฐานราก บริเวณถนนแสงชูโตสายใหม่ ตั้งแต่ซอยเทศบาล 1 ถึง ซอยเทศบาล 25 หรือตามแบบเทศบาลกำหนด	8,000,000	8,000,000	8,000,000	8,000,000	8,000,000	- ประชาชนที่สัญจรไปมาได้ รับความสะดวกเพิ่มขึ้น	- ประชาชนได้รับความสะดวกปลอดภัยมากขึ้น	กองช่าง
3	โครงการก่อสร้างอิมจินท์บริเวณสนามกีฬาข้างสำนักงานเทศบาล	- เพื่อพัฒนาสถานที่ออกกำลังกาย และส่งเสริมการออกกำลังกาย - เพื่อให้ประชาชนได้มีส่วนร่วมในกิจกรรมต่างๆ ด้านกีฬา	- ก่อสร้างอิมจินท์บริเวณสนามกีฬาข้างสำนักงานเทศบาลหรือตามแบบเทศบาลกำหนด	8,000,000	8,000,000	8,000,000	8,000,000	8,000,000	- ประชาชนได้รับความสะดวกเพิ่มขึ้น - ประชาชนอยากออกกำลังกาย มากขึ้น	- มีสถานที่รองรับกิจกรรมต่างๆ ด้านกีฬา - ประชาชนได้รับความสะดวกสบายในการเข้าร่วมชมการแข่งขันกีฬา - ประชาชนให้ความสนใจด้านสุขภาพของตนมากขึ้น	กองการศึกษา

รายละเอียดโครงการพัฒนา
แผนพัฒนาท้องถิ่น (พ.ศ. 2566 - 2570)
สำหรับ โครงการพัฒนาที่เกินศักยภาพของเทศบาล
เทศบาลตำบลท่าม่วง

แบบ ผ. 02/2

1. ยุทธศาสตร์การพัฒนาด้านโครงสร้างพื้นฐาน สิ่งสาธารณูปโภคและสาธารณูปการ
- แผนงานอุตสาหกรรมและการโยธา

ที่	โครงการ	วัตถุประสงค์	เป้าหมาย	งบประมาณและที่มา					ตัวชี้วัด (KPI)	ผลลัพธ์ที่คาดว่าจะได้รับ	หน่วยงานรับผิดชอบ
				2566 (บาท)	2567 (บาท)	2568 (บาท)	2569 (บาท)	2570 (บาท)			
4	โครงการก่อสร้างถนนแอสฟัลท์ติกคอนกรีต ถนนเทศบาลซอย 1	- เพื่อให้ประชาชนมีความปลอดภัยในการเดินทาง	- แอสฟัลท์ติกคอนกรีต กว้าง 4 ม. ยาว 550 ม. พื้นที่ไม่น้อยกว่า 2,200 ตร.ม. หรือตามแบบเทศบาลกำหนด	880,000	880,000	880,000	880,000	880,000	- ประชาชนที่สัญจรไปมาได้ รับความสะดวกเพิ่มขึ้น	- ประชาชนได้รับความสะดวกปลอดภัยมากขึ้น	กองช่าง
5	โครงการก่อสร้างถนนแอสฟัลท์ติกคอนกรีต ถนนเทศบาลซอย 2	- เพื่อให้ประชาชนมีความปลอดภัยในการเดินทาง	- แอสฟัลท์ติกคอนกรีต กว้าง 4 ม. ยาว 450 ม. พื้นที่ไม่น้อยกว่า 1,800 ตร.ม. หรือตามแบบเทศบาลกำหนด	720,000	720,000	720,000	720,000	720,000	- ประชาชนที่สัญจรไปมาได้ รับความสะดวกเพิ่มขึ้น	- ประชาชนได้รับความสะดวกปลอดภัยมากขึ้น	กองช่าง
6	โครงการก่อสร้างถนนแอสฟัลท์ติกคอนกรีต ถนนเทศบาลซอย 3	- เพื่อให้ประชาชนมีความปลอดภัยในการเดินทาง	- แอสฟัลท์ติกคอนกรีต กว้าง 4 ม. ยาว 600 ม. พื้นที่ไม่น้อยกว่า 2,400 ตร.ม. หรือตามแบบเทศบาลกำหนด	960,000	960,000	960,000	960,000	960,000	- ประชาชนที่สัญจรไปมาได้ รับความสะดวกเพิ่มขึ้น	- ประชาชนได้รับความสะดวกปลอดภัยมากขึ้น	กองช่าง
7	โครงการก่อสร้างถนนแอสฟัลท์ติกคอนกรีต ถนนเทศบาลซอย 5	- เพื่อให้ประชาชนมีความปลอดภัยในการเดินทาง	- แอสฟัลท์ติกคอนกรีต กว้าง 4 ม. ยาว 600 ม. พื้นที่ไม่น้อยกว่า 2,400 ตร.ม. หรือตามแบบเทศบาลกำหนด	960,000	960,000	960,000	960,000	960,000	- ประชาชนที่สัญจรไปมาได้ รับความสะดวกเพิ่มขึ้น	- ประชาชนได้รับความสะดวกปลอดภัยมากขึ้น	กองช่าง

รายละเอียดโครงการพัฒนา
แผนพัฒนาท้องถิ่น (พ.ศ. 2566 - 2570)
สำหรับ โครงการพัฒนาที่เกี่วข้องกับภาพของเทศบาล
เทศบาลตำบลท่าม่วง

แบบ ผ. 02/2

1. ยุทธศาสตร์การพัฒนาด้านโครงสร้างพื้นฐาน สิ่งสาธารณูปโภคและสาธารณูปการ
- แผนงานอุตสาหกรรมและการโยธา

ร.ก.	โครงการ	วัตถุประสงค์	เป้าหมาย	งบประมาณและที่มา					ตัวชี้วัด (KPI)	ผลลัพธ์ที่คาดว่าจะได้รับ	หน่วยงานรับผิดชอบ
				2566 (บาท)	2567 (บาท)	2568 (บาท)	2569 (บาท)	2570 (บาท)			
8	โครงการก่อสร้างถนนแอสฟัลท์ติกคอนกรีต ถนนเทศบาลซอย 7	- เพื่อให้ประชาชนมีความปลอดภัยในการเดินทาง	- แอสฟัลท์ติกคอนกรีต กว้าง 4 ม. ยาว 600 ม. พื้นที่ไม่น้อยกว่า 2,400 ตร.ม. หรือตามแบบเทศบาลกำหนด	960,000	960,000	960,000	960,000	960,000	- ประชาชนที่สัญจรไปมาได้ ได้รับความสะดวกเพิ่มขึ้น	- ประชาชนได้รับความสะดวกปลอดภัยมากขึ้น	กองช่าง
9	โครงการก่อสร้างถนนแอสฟัลท์ติกคอนกรีต ถนนเทศบาลซอย 13	- เพื่อให้ประชาชนมีความปลอดภัยในการเดินทาง	- แอสฟัลท์ติกคอนกรีต กว้าง 4-6 ม. ยาว 750 ม. พื้นที่ไม่น้อยกว่า 3,750 ตร.ม. หรือตามแบบเทศบาลกำหนด	1,500,000	1,500,000	1,500,000	1,500,000	1,500,000	- ประชาชนที่สัญจรไปมาได้ ได้รับความสะดวกเพิ่มขึ้น	- ประชาชนได้รับความสะดวกปลอดภัยมากขึ้น	กองช่าง
10	โครงการก่อสร้างถนนแอสฟัลท์ติกคอนกรีต ถนนเทศบาลซอย 14	- เพื่อให้ประชาชนมีความปลอดภัยในการเดินทาง	- แอสฟัลท์ติกคอนกรีต กว้าง 4 ม. ยาว 160 ม. พื้นที่ไม่น้อยกว่า 640 ตร.ม. หรือตามแบบเทศบาลกำหนด	256,000	256,000	256,000	256,000	256,000	- ประชาชนที่สัญจรไปมาได้ ได้รับความสะดวกเพิ่มขึ้น	- ประชาชนได้รับความสะดวกปลอดภัยมากขึ้น	กองช่าง
11	โครงการก่อสร้างถนนแอสฟัลท์ติกคอนกรีต ถนนเทศบาลซอย 15	- เพื่อให้ประชาชนมีความปลอดภัยในการเดินทาง	- แอสฟัลท์ติกคอนกรีต กว้าง 4-6 ม. ยาว 900 ม. พื้นที่ไม่น้อยกว่า 4,230 ตร.ม. หรือตามแบบเทศบาลกำหนด	1,692,000	1,692,000	1,692,000	1,692,000	1,692,000	- ประชาชนที่สัญจรไปมาได้ ได้รับความสะดวกเพิ่มขึ้น	- ประชาชนได้รับความสะดวกปลอดภัยมากขึ้น	กองช่าง

รายละเอียดโครงการพัฒนา
แผนพัฒนาท้องถิ่น (พ.ศ. 2566 - 2570)
สำหรับ โครงการพัฒนาที่เกินศักยภาพของเทศบาล
เทศบาลตำบลท่าม่วง

แบบ ผ. 02/2

1. ยุทธศาสตร์การพัฒนาด้านโครงสร้างพื้นฐาน สิ่งสาธารณูปโภคและสาธารณูปการ
- แผนงานอุตสาหกรรมและการโยธา

ที่	โครงการ	วัตถุประสงค์	เป้าหมาย	งบประมาณและที่มา					ตัวชี้วัด (KPI)	ผลลัพธ์ที่คาดว่าจะได้รับ	หน่วยงานรับผิดชอบ
				2566 (บาท)	2567 (บาท)	2568 (บาท)	2569 (บาท)	2570 (บาท)			
12	โครงการก่อสร้างถนนแอสฟัลท์ติกคอนกรีต ถนนเทศบาลซอย 16	- เพื่อให้ประชาชนมีความปลอดภัยในการเดินทาง	- แอสฟัลท์ติกคอนกรีต กว้าง 4 ม. ยาว 160 ม. พื้นที่ไม่น้อยกว่า 640 ตร.ม. หรือตามแบบเทศบาลกำหนด	256,000	256,000	256,000	256,000	256,000	- ประชาชนที่สัญจรไปมาได้ ได้รับความสะดวกเพิ่มขึ้น	- ประชาชนได้รับความสะดวกปลอดภัยมากขึ้น	กองช่าง
13	โครงการก่อสร้างถนนแอสฟัลท์ติกคอนกรีต ถนนเทศบาลซอย 17	- เพื่อให้ประชาชนมีความปลอดภัยในการเดินทาง	- แอสฟัลท์ติกคอนกรีต กว้าง 4 ม. ยาว 780 ม. พื้นที่ไม่น้อยกว่า 3,120 ตร.ม. หรือตามแบบเทศบาลกำหนด	1,248,000	1,248,000	1,248,000	1,248,000	1,248,000	- ประชาชนที่สัญจรไปมาได้ ได้รับความสะดวกเพิ่มขึ้น	- ประชาชนได้รับความสะดวกปลอดภัยมากขึ้น	กองช่าง
14	โครงการก่อสร้างถนนแอสฟัลท์ติกคอนกรีต ถนนเทศบาลซอย 19	- เพื่อให้ประชาชนมีความปลอดภัยในการเดินทาง	- แอสฟัลท์ติกคอนกรีต กว้าง 4 ม. ยาว 1,300 ม. พื้นที่ไม่น้อยกว่า 5,200 ตร.ม. หรือตามแบบเทศบาลกำหนด	2,080,000	2,080,000	2,080,000	2,080,000	2,080,000	- ประชาชนที่สัญจรไปมาได้ ได้รับความสะดวกเพิ่มขึ้น	- ประชาชนได้รับความสะดวกปลอดภัยมากขึ้น	กองช่าง
15	โครงการก่อสร้างถนนแอสฟัลท์ติกคอนกรีต ถนนเทศบาลซอย 21	- เพื่อให้ประชาชนมีความปลอดภัยในการเดินทาง	- แอสฟัลท์ติกคอนกรีต กว้าง 3.50 ม. ยาว 1,000 ม. พื้นที่ไม่น้อยกว่า 3,500 ตร.ม. หรือตามแบบเทศบาลกำหนด	1,400,000	1,400,000	1,400,000	1,400,000	1,400,000	- ประชาชนที่สัญจรไปมาได้ ได้รับความสะดวกเพิ่มขึ้น	- ประชาชนได้รับความสะดวกปลอดภัยมากขึ้น	กองช่าง

รายละเอียดโครงการพัฒนา
แผนพัฒนาท้องถิ่น (พ.ศ. 2566 - 2570)
สำหรับ โครงการพัฒนาที่เกินศักยภาพของเทศบาล
เทศบาลตำบลท่าม่วง

แบบ ผ. 02/2

1. ยุทธศาสตร์การพัฒนาด้านโครงสร้างพื้นฐาน สิ่งสาธารณูปโภคและสาธารณูปการ
- แผนงานอุตสาหกรรมและการโยธา

ที่	โครงการ	วัตถุประสงค์	เป้าหมาย	งบประมาณและที่มา					ตัวชี้วัด (KPI)	ผลลัพธ์ที่คาดว่าจะได้รับ	หน่วยงานรับผิดชอบ
				2566 (บาท)	2567 (บาท)	2568 (บาท)	2569 (บาท)	2570 (บาท)			
16	โครงการก่อสร้างถนนแอสฟัลท์ติกคอนกรีต ถนนเทศบาลซอย 23	- เพื่อให้ประชาชนมีความปลอดภัยในการเดินทาง	- แอสฟัลท์ติกคอนกรีต กว้าง 3.50 ม. ยาว 750 ม. พื้นที่ไม่น้อยกว่า 2,625 ตร.ม. หรือตามแบบเทศบาลกำหนด	1,050,000	1,050,000	1,050,000	1,050,000	1,050,000	- ประชาชนที่สัญจรไปมาได้ รับความสะดวกเพิ่มขึ้น	- ประชาชนได้รับความสะดวกปลอดภัยมากขึ้น	กองช่าง
17	โครงการก่อสร้างถนนแอสฟัลท์ติกคอนกรีต ถนนเทศบาลซอย 28	- เพื่อให้ประชาชนมีความปลอดภัยในการเดินทาง	- แอสฟัลท์ติกคอนกรีต กว้าง 4 ม. ยาว 450 ม. พื้นที่ไม่น้อยกว่า 1,800 ตร.ม. หรือตามแบบเทศบาลกำหนด	720,000	720,000	720,000	720,000	720,000	- ประชาชนที่สัญจรไปมาได้ รับความสะดวกเพิ่มขึ้น	- ประชาชนได้รับความสะดวกปลอดภัยมากขึ้น	กองช่าง
18	โครงการก่อสร้างถนนแอสฟัลท์ติกคอนกรีต ถนนเทศบาลซอย 32	- เพื่อให้ประชาชนมีความปลอดภัยในการเดินทาง	- แอสฟัลท์ติกคอนกรีต กว้าง 4 ม. ยาว 650 ม. พื้นที่ไม่น้อยกว่า 2,600 ตร.ม. หรือตามแบบเทศบาลกำหนด	1,040,000	1,040,000	1,040,000	1,040,000	1,040,000	- ประชาชนที่สัญจรไปมาได้ รับความสะดวกเพิ่มขึ้น	- ประชาชนได้รับความสะดวกปลอดภัยมากขึ้น	กองช่าง
19	โครงการก่อสร้างถนนแอสฟัลท์ติกคอนกรีต ถนนเทศบาลซอย 33	- เพื่อให้ประชาชนมีความปลอดภัยในการเดินทาง	- แอสฟัลท์ติกคอนกรีต กว้าง 3.50 ม. ยาว 480 ม. พื้นที่ไม่น้อยกว่า 1,680 ตร.ม. หรือตามแบบเทศบาลกำหนด	672,000	672,000	672,000	672,000	672,000	- ประชาชนที่สัญจรไปมาได้ รับความสะดวกเพิ่มขึ้น	- ประชาชนได้รับความสะดวกปลอดภัยมากขึ้น	กองช่าง

รายละเอียดโครงการพัฒนา
แผนพัฒนาท้องถิ่น (พ.ศ. 2566 - 2570)
สำหรับ โครงการพัฒนาที่เกี่วข้องกับภาพของเทศบาล
เทศบาลตำบลท่าม่วง

แบบ ผ. 02/2

1. ยุทธศาสตร์การพัฒนาด้านโครงสร้างพื้นฐาน สิ่งสาธารณูปโภคและสาธารณูปการ
- แผนงานอุตสาหกรรมและการโยธา

ที่	โครงการ	วัตถุประสงค์	เป้าหมาย	งบประมาณและที่มา					ตัวชี้วัด (KPI)	ผลลัพธ์ที่คาดว่าจะได้รับ	หน่วยงานรับผิดชอบ
				2566 (บาท)	2567 (บาท)	2568 (บาท)	2569 (บาท)	2570 (บาท)			
20	โครงการก่อสร้างถนนแอสฟัลท์ติกคอนกรีต ถนนเทศบาลซอย 35	- เพื่อให้ประชาชนมีความปลอดภัยในการเดินทาง	- แอสฟัลท์ติกคอนกรีต กว้าง 4 ม. ยาว 350 ม. พื้นที่ไม่น้อยกว่า 1,400 ตร.ม. หรือตามแบบเทศบาลกำหนด	560,000	560,000	560,000	560,000	560,000	- ประชาชนที่สัญจรไปมาได้ ได้รับความสะดวกเพิ่มขึ้น	- ประชาชนได้รับความ สะดวกปลอดภัยมากขึ้น	กองช่าง
21	โครงการก่อสร้างถนนแอสฟัลท์ติกคอนกรีต ถนนเทศบาลซอย 37	- เพื่อให้ประชาชนมีความปลอดภัยในการเดินทาง	- แอสฟัลท์ติกคอนกรีต กว้าง 4 ม. ยาว 1,000 ม. พื้นที่ไม่น้อยกว่า 4,000 ตร.ม. หรือตามแบบเทศบาลกำหนด	1,600,000	1,600,000	1,600,000	1,600,000	1,600,000	- ประชาชนที่สัญจรไปมาได้ ได้รับความสะดวกเพิ่มขึ้น	- ประชาชนได้รับความ สะดวกปลอดภัยมากขึ้น	กองช่าง
22	โครงการก่อสร้างถนนแอสฟัลท์ติกคอนกรีต ถนนแสงชูโต สายเก่า	- เพื่อให้ประชาชนมีความปลอดภัยในการเดินทาง	- แอสฟัลท์ติกคอนกรีต กว้าง 18 ม. ยาว 2,000 ม. พื้นที่ไม่น้อยกว่า 36,000 ตร.ม. หรือตามแบบเทศบาลกำหนด	14,400,000	14,400,000	14,400,000	14,400,000	14,400,000	- ประชาชนที่สัญจรไปมาได้ ได้รับความสะดวกเพิ่มขึ้น	- ประชาชนได้รับความ สะดวกปลอดภัยมากขึ้น	กองช่าง
23	โครงการก่อสร้างถนนคอนกรีตเสริมเหล็กพร้อมวางท่อระบายน้ำขนาด Ø 0.80 เมตร พร้อมบ่อบักริเวณท้ายซอยเทศบาล 29 ถึงแยกเอ็ดด้า	- เพื่อให้ประชาชนมีความปลอดภัยในการเดินทาง	- ก่อสร้างท่อระบายน้ำ ขนาด Ø 0.80 ม. กว้าง 4 ม. ยาว 1,100 ม. พร้อมบ่อบักริเวณท้ายซอยเทศบาล หรือตามแบบเทศบาลกำหนด	6,160,000	6,160,000	6,160,000	6,160,000	6,160,000	- ประชาชนที่สัญจรไปมาได้ ได้รับความสะดวกเพิ่มขึ้น	- ประชาชนได้รับความ สะดวกปลอดภัยมากขึ้น	กองช่าง

รายละเอียดโครงการพัฒนา
แผนพัฒนาท้องถิ่น (พ.ศ. 2566 - 2570)
สำหรับ โครงการพัฒนาที่เกินศักยภาพของเทศบาล
เทศบาลตำบลท่าม่วง

แบบ ผ. 02/2

1. ยุทธศาสตร์การพัฒนาด้านโครงสร้างพื้นฐาน สิ่งสาธารณูปโภคและสาธารณูปการ
- แผนงานอุตสาหกรรมและการโยธา

ที่	โครงการ	วัตถุประสงค์	เป้าหมาย	งบประมาณและที่มา					ตัวชี้วัด (KPI)	ผลลัพธ์ที่คาดว่าจะได้รับ	หน่วยงานรับผิดชอบ
				2566 (บาท)	2567 (บาท)	2568 (บาท)	2569 (บาท)	2570 (บาท)			
24	โครงการปรับปรุงภูมิทัศน์ภายในสวนรุกขชาติ ร.9 เพื่อก่อสร้างคูวังรอบสระน้ำพร้อมปรับปรุง	- เพื่อให้ประชาชนมีความปลอดภัยในการใช้บริการ	- ก่อสร้างคูวังยางพารา กว้าง 2 ม. ยาว 7,000 ม. พื้นที่ไม่น้อยกว่า 1,400 ตร.ม. หรือตามแบบเทศบาลกำหนด	4,500,000	4,500,000	4,500,000	4,500,000	4,500,000	- ประชาชนที่ให้บริการได้ รับความสะอาดเพิ่มขึ้น	- ประชาชนได้รับความ สะดวกปลอดภัยมากขึ้น	กองช่าง
25	โครงการติดตั้งไฟฟ้าสาธารณะ โคมไฟชนิด LED ในเขตเทศบาล ตำบลท่าม่วง	- เพื่อให้ประชาชนมีความปลอดภัยในชีวิตและทรัพย์สิน	- ติดตั้งโคมไฟสาธารณะ ชนิด LED ให้ครอบคลุม ทั้งเขตเทศบาล	6,000,000	6,000,000	6,000,000	6,000,000	6,000,000	- ประชาชน ได้รับความ ปลอดภัย เพิ่มขึ้น	- ประชาชนมีความ ปลอดภัยในชีวิตและ ทรัพย์สิน	กองช่าง
26	โครงการปรับปรุงภูมิทัศน์ บริเวณริมตลิ่งแม่น้ำสายเก่า	เพื่อให้ประชาชนที่ใช้ สถานที่ที่มีภูมิทัศน์ที่สวยงาม	ปรับปรุงภูมิทัศน์ริมตลิ่ง ระยะทาง 2,000 เมตร	200,000,000	200,000,000	200,000,000	200,000,000	200,000,000	ประชาชนมี สถานที่พักผ่อน หย่อนใจที่สวยงาม	ประชาชนในเขตพื้นที่ มีสถานที่พักผ่อนหย่อนใจที่ สวยงามและปลอดภัย	กองช่าง
27	โครงการปรับปรุงภูมิทัศน์ ภายในสวนรุกขชาติเฉลิม พระเกียรติ ร.9	เพื่อให้ประชาชนที่ใช้ สถานที่ที่มีภูมิทัศน์ที่สวยงาม	ปรับปรุงภูมิทัศน์สวน รุกขชาติเฉลิมพระเกียรติ ร.9	30,000,000	30,000,000	30,000,000	30,000,000	30,000,000	ประชาชนมี สถานที่ออกกำลังกาย ที่สวยงาม	ประชาชนในเขตพื้นที่ มีสถานที่ออกกำลังกายที่ สวยงามและปลอดภัย	กองช่าง
28	โครงการจัดทำลูกกึ่งป้องกัน อุบัติเหตุ (บริเวณโค้งวัดศรีโลหะฯ)	เพื่อป้องกันอุบัติเหตุบริเวณ โค้งวัดศรีโลหะฯ	ทำลูกกึ่ง ระยะทาง 140 เมตร	7,000,000	7,000,000	7,000,000	7,000,000	7,000,000	ประชาชนที่สัญจร ไปมาได้รับความ ปลอดภัย	ประชาชนได้รับความปลอดภัย ในชีวิตและทรัพย์สิน	สำนักปลัด

รายละเอียดโครงการพัฒนา
แผนพัฒนาท้องถิ่น (พ.ศ. 2566 - 2570)
สำหรับ โครงการพัฒนาที่เกินศักยภาพของเทศบาล
เทศบาลตำบลท่าม่วง

แบบ ผ. 02/2

1. ยุทธศาสตร์การพัฒนาด้านโครงสร้างพื้นฐาน สิ่งสาธารณูปโภคและสาธารณูปการ
- แผนงานอุตสาหกรรมและการโยธา

ที่	โครงการ	วัตถุประสงค์	เป้าหมาย	งบประมาณและที่มา					ตัวชี้วัด (KPI)	ผลลัพธ์ที่คาดว่าจะได้รับ	หน่วยงานรับผิดชอบ
				2566 (บาท)	2567 (บาท)	2568 (บาท)	2569 (บาท)	2570 (บาท)			
29	โครงการวางท่อระบายน้ำ ในเขตเทศบาลตำบลท่าม่วง	เพื่อแก้ไขปัญหา น้ำท่วมขัง	ก่อสร้างวางท่อระบายน้ำพร้อมบ่อพัก แนวเขตทางหลวง 323 เชื่อมตำบลวังขนาย	30,000,000	30,000,000	30,000,000	30,000,000	30,000,000	มีท่อระบายน้ำที่ระบายน้ำได้ดีมากขึ้น	มีระบบการระบายน้ำที่ได้มาตรฐานและแก้ไขปัญหาการระบายน้ำท่วมขัง	กองช่าง
30	โครงการปรับปรุงภูมิทัศน์ถนนเฉลิมพระเกียรติ(บ้านแขก)	เพื่อให้ประชาชนที่ใช้สถานที่ที่มีภูมิทัศน์ที่สวยงาม	ปรับปรุงภูมิทัศน์ถนนเฉลิมพระเกียรติ (บ้านแขก)	10,000,000	10,000,000	10,000,000	10,000,000	10,000,000	ประชาชนมีสถานที่สวยงาม	ประชาชนในเขตพื้นที่มีสถานที่สวยงามและปลอดภัยและเป็นถนนเฉลิมพระเกียรติ ร. 10	กองช่าง
31	โครงการก่อสร้างวางท่อระบายน้ำ ค.ส.ล. ซอยเทศบาล 23 (กรุงเทพฯ)	เพื่อแก้ไขปัญหา ระบบการระบายน้ำให้มีประสิทธิภาพ	ท่อระบายน้ำ Θ 0.60 ม. พร้อมบ่อพัก ความยาวรวม 650 ม.	2,600,000	2,600,000	2,600,000	2,600,000	2,600,000	มีท่อระบายน้ำที่ระบายน้ำได้ดีมากขึ้น	มีระบบการระบายน้ำที่ได้มาตรฐานและแก้ไขปัญหาการระบายน้ำท่วมขัง	กองช่าง
32	โครงการก่อสร้างวางท่อระบายน้ำ ค.ส.ล. ซอยเทศบาล 25/6 ถึง ซอยเทศบาล 29 (เกษตรผล)	เพื่อแก้ไขปัญหา ระบบการระบายน้ำให้มีประสิทธิภาพ	ท่อระบายน้ำ Θ 0.60 ม. พร้อมบ่อพัก ความยาวรวม 800 ม.	3,200,000	3,200,000	3,200,000	3,200,000	3,200,000	มีท่อระบายน้ำที่ระบายน้ำได้ดีมากขึ้น	มีระบบการระบายน้ำที่ได้มาตรฐานและแก้ไขปัญหาการระบายน้ำท่วมขัง	กองช่าง

บัญชีครุภัณฑ์
แผนพัฒนาท้องถิ่น (พ.ศ. 2561 - 2565)
เทศบาลตำบลท่าม่วง
(แบบ ผ. 03)

บัญชีครุภัณฑ์
แผนพัฒนาท้องถิ่น (พ.ศ. 2566 - 2570)
เทศบาลตำบลท่าม่วง

แบบ ผ. 03

ที่	แผนงาน	หมวด	ประเภท	เป้าหมาย (ผลผลิตของครุภัณฑ์)	งบประมาณและที่มา					หน่วยงาน รับผิดชอบ
					2566	2567	2568	2569	2570	
1	แผนงานบริหารงานทั่วไป	ค่าครุภัณฑ์	ครุภัณฑ์ยานพาหนะ	- รถตู้	1,500,000	1,500,000	-	1,500,000	-	สำนักปลัดฯ
2	แผนงานบริหารงานทั่วไป	ค่าครุภัณฑ์	ครุภัณฑ์	รถยนต์ 4 ประตู	1,000,000	1,000,000	-	-	-	สำนักปลัดฯ
3	แผนงานการรักษา ความสงบภายใน	ค่าครุภัณฑ์	ครุภัณฑ์โฆษณา	จัดซื้อและติดตั้งกล่องโทรทัศน์ วงจรปิดภายในเขตเทศบาล	1,500,000	1,500,000	1,500,000	1,500,000	1,500,000	ฝ่ายปกครอง สำนักปลัดเทศบาล
4	แผนงานการรักษา ความสงบภายใน	ค่าครุภัณฑ์	ครุภัณฑ์การเกษตร	เครื่องเลื่อยโซ่ยนต์ 2 เครื่อง	100,000	100,000	100,000	100,000	100,000	ฝ่ายปกครอง สำนักปลัดเทศบาล
5	แผนงานการรักษา ความสงบภายใน	ค่าครุภัณฑ์	ครุภัณฑ์ไฟฟ้าและวิทยุ	เครื่องรับส่งวิทยุ (ชนิดมือถือ)	150,000	150,000	150,000	150,000	150,000	ฝ่ายปกครอง สำนักปลัดเทศบาล
6	แผนงานการรักษา ความสงบภายใน	ค่าครุภัณฑ์	ครุภัณฑ์ไฟฟ้าและวิทยุ	เครื่องรับส่งวิทยุ (ชนิดติดรถยนต์) ตามมาตรฐานครุภัณฑ์	48,000	-	48,000	-	-	ฝ่ายปกครอง สำนักปลัดเทศบาล
7	แผนงานการรักษา ความสงบภายใน	ค่าครุภัณฑ์	ครุภัณฑ์อื่น	เครื่องอัดอากาศ ถึง SCBA จำนวน 1 เครื่อง	-	-	300,000	300,000	-	ฝ่ายปกครอง สำนักปลัดเทศบาล
8	แผนงานการรักษา ความสงบภายใน	ค่าครุภัณฑ์	ครุภัณฑ์การเกษตร	เครื่องสูบน้ำ	-	200,000	-	-	200,000	ฝ่ายปกครอง สำนักปลัดเทศบาล
9	แผนงานการรักษา ความสงบภายใน	ค่าครุภัณฑ์	ครุภัณฑ์การเกษตร	เครื่องปั้มน้ำ (ไดโว่)	15,000	-	-	-	15,000	ฝ่ายปกครอง สำนักปลัดเทศบาล
10	แผนงานการรักษา ความสงบภายใน	ค่าครุภัณฑ์	ครุภัณฑ์ยานพาหนะ และขนส่ง	รถยนต์ดับเพลิง	4,000,000	-	-	-	-	ฝ่ายปกครอง สำนักปลัดเทศบาล
11	แผนงานการรักษา ความสงบภายใน	ค่าครุภัณฑ์	ครุภัณฑ์ยานพาหนะ และขนส่ง	รถยนต์บรรทุกน้ำอเนกประสงค์	6,000,000	-	-	-	-	ฝ่ายปกครอง สำนักปลัดเทศบาล

บัญชีครุภัณฑ์
แผนพัฒนาท้องถิ่น (พ.ศ. 2566 - 2570)

แบบ ผ. 03

เทศบาลตำบลท่าม่วง

ที่	แผนงาน	หมวด	ประเภท	เป้าหมาย (ผลผลิตของครุภัณฑ์)	งบประมาณและที่มา					หน่วยงาน รับผิดชอบ
					2566	2567	2568	2569	2570	
12	แผนงานการรักษา ความสงบภายใน	ค่าครุภัณฑ์	ครุภัณฑ์ยานพาหนะ และขนส่ง	รถบรรทุก (ดีเซล) ขนาด 6 ตัน 6 ล้อ	2,000,000	-	-	-	-	ฝ่ายปกครอง สำนักปลัดเทศบาล
13	แผนงานการรักษา ความสงบภายใน	ค่าครุภัณฑ์	ครุภัณฑ์อื่น	จัดซื้อชุดดับเพลิงภายในอาคาร ครบชุด จำนวน 4 ชุด	800,000	800,000	800,000	800,000	800,000	ฝ่ายปกครอง สำนักปลัดเทศบาล
14	แผนงานการศึกษา	ค่าครุภัณฑ์	ครุภัณฑ์โฆษณาและ เผยแพร่	ติดตั้งบอร์ดประชาสัมพันธ์ จำนวน 2 บอร์ด	40,000	40,000	40,000	40,000	40,000	กองการศึกษา
15	แผนงานการศึกษา	ค่าครุภัณฑ์	ครุภัณฑ์สำนักงาน	จัดซื้อและติดตั้งระบบกล้องโทรทัศน์ วงจรปิด	500,000	500,000	500,000	500,000	500,000	กองการศึกษา
16	แผนงานเคหะและชุมชน	ค่าครุภัณฑ์	ครุภัณฑ์การเกษตร	เครื่องย่อยสับกิ่งไม้ ขนาด ๘ 3 นิ้ว	200,000	200,000	200,000	200,000	200,000	กองช่าง
17	แผนงานเคหะและชุมชน	ค่าครุภัณฑ์	ครุภัณฑ์การเกษตร	เครื่องเลื่อยโซยนต์	30,000	30,000	30,000	30,000	30,000	กองช่าง
18	แผนงานอุตสาหกรรม และการโยธา	ค่าครุภัณฑ์	ครุภัณฑ์ก่อสร้าง	เครื่องสกัดคอนกรีต	30,000	30,000	30,000	30,000	30,000	กองช่าง
19	แผนงานเคหะและชุมชน	ค่าครุภัณฑ์	ครุภัณฑ์ยานพาหนะ และขนส่ง	รถบรรทุกขยยะมูลฝอย แบบอัดท้าย ชนิด 6 ล้อ	2,100,000	2,100,000	2,100,000	2,100,000	2,100,000	กองสาธารณสุข

ส่วนที่ 4 การติดตามและประเมินผล

1. การติดตามและประเมินผลยุทธศาสตร์

ตามพระราชบัญญัติกำหนดแผนและขั้นตอนการกระจายอำนาจให้แก่องค์กรปกครองส่วนท้องถิ่น พ.ศ. 2542 ได้กำหนดให้องค์กรปกครองส่วนท้องถิ่น มีอำนาจและหน้าที่ในการจัดทำแผนพัฒนาท้องถิ่นของตนเอง โดยในการจัดทำแผนพัฒนาขององค์กรปกครองส่วนท้องถิ่นนั้น จะต้องดำเนินการตามระเบียบกระทรวงมหาดไทย ว่าด้วยการจัดทำแผนพัฒนาขององค์กรปกครองส่วนท้องถิ่น พ.ศ. 2548 และที่แก้ไขเพิ่มเติมถึง (ฉบับที่ 3) พ.ศ. 2561 ทั้งนี้ แผนพัฒนาท้องถิ่นจะต้องสอดคล้องกับแผนพัฒนาจังหวัด ยุทธศาสตร์การพัฒนาขององค์กรปกครองส่วนท้องถิ่นในเขตจังหวัด แผนพัฒนาอำเภอ แผนพัฒนาตำบล แผนพัฒนาหมู่บ้านหรือแผนชุมชน อันมีลักษณะเป็นการกำหนดรายละเอียดแผนงาน ดังนั้น จึงต้องมีการกำหนดยุทธศาสตร์การพัฒนาขององค์กรปกครองส่วนท้องถิ่นในเขตจังหวัดขึ้น ตามกระบวนการพิจารณาจากประชาคมท้องถิ่นระดับจังหวัด ร่วมกับคณะกรรมการพัฒนาองค์การบริหารส่วนจังหวัด คณะกรรมการประสานแผนพัฒนาท้องถิ่นระดับจังหวัด ผู้แทนองค์กรปกครองส่วนท้องถิ่นในเขตจังหวัด ร่วมกันจัดทำ ทบทวน หรือเปลี่ยนแปลงยุทธศาสตร์การพัฒนาขององค์กรปกครองส่วนท้องถิ่นในเขตจังหวัด เพื่อให้การจัดทำ แผนพัฒนาขององค์กรปกครองส่วนท้องถิ่นเกิดประสิทธิภาพ ประสิทธิผล โดยนำยุทธศาสตร์การพัฒนาขององค์กร ปกครองส่วนท้องถิ่นในเขตจังหวัดไปใช้เป็นแนวทางในการจัดทำแผนพัฒนาท้องถิ่นของตนเองได้ต่อไป และเพื่อให้ สามารถบูรณาการกับแผนพัฒนาจังหวัด แผนปฏิบัติการประจำปีของจังหวัดและตอบสนองความต้องการของ ประชาชนอันจะนำไปสู่การจัดทำงบประมาณ ที่มีประสิทธิภาพในท้องถิ่นได้อย่างแท้จริง เป็นเครื่องมือในการพัฒนา ท้องถิ่นให้เข้มแข็ง เกิดประโยชน์สูงสุดต่อประชาชนในท้องถิ่น

ดังนั้น องค์กรปกครองส่วนท้องถิ่น จึงต้องกำหนดยุทธศาสตร์การพัฒนาขององค์กรปกครองส่วน ท้องถิ่นให้สอดคล้องยุทธศาสตร์การพัฒนาขององค์กรปกครองส่วนท้องถิ่นในเขตจังหวัด เพื่อนำไปสู่การ บูรณาการ ร่วมกัน ให้เกิดความสอดคล้องกับแผนพัฒนาจังหวัด สามารถเชื่อมโยงไปสู่แผนพัฒนากลุ่มจังหวัด แผนพัฒนาภาค แผนพัฒนาเศรษฐกิจและสังคมแห่งชาติ ฉบับที่ 12 แผนยุทธศาสตร์ชาติ 20 ปี ไทยแลนด์ 4.0 และในการจัดทำ แผนพัฒนาท้องถิ่น จะต้องมีการติดตามและติดตามและประเมินผลยุทธศาสตร์เพื่อความสอดคล้องแผนพัฒนาท้องถิ่น ขององค์กรปกครองส่วนท้องถิ่น ตามระเบียบกระทรวงมหาดไทย ว่าด้วยการจัดทำแผนขององค์กรปกครองส่วนท้องถิ่น พ.ศ. 2548 และที่แก้ไขเพิ่มเติมถึง (ฉบับที่ 3) พ.ศ. 2561 โดยคณะกรรมการติดตามและประเมินผลแผนพัฒนา ท้องถิ่น จะต้องดำเนินการให้คะแนนตามเกณฑ์ที่กำหนดไว้ ซึ่งเป็นส่วนหนึ่งของการติดตามและประเมินผลแผนพัฒนา โดยดำเนินการให้แล้วเสร็จภายในหกสิบวัน นับแต่วันที่ประกาศใช้งบประมาณรายจ่าย รายละเอียดแนวทางการ พิจารณาตามหนังสือกระทรวงมหาดไทย ด่วนที่สุด ที่ มท 0810.3/ว 7467 ลงวันที่ 15 ธันวาคม 2563 เรื่อง แนวทางการทบทวนแผนพัฒนาท้องถิ่น (พ.ศ. 2566 – 2570) ขององค์กรปกครองส่วนท้องถิ่น ดังนี้

แนวทางการพิจารณาการติดตามและประเมินผลยุทธศาสตร์
เพื่อความสอดคล้องแผนพัฒนาท้องถิ่นขององค์กรปกครองส่วนท้องถิ่น

ประเด็นการพิจารณา	คะแนน
1. ข้อมูลสภาพทั่วไปและข้อมูลพื้นฐานขององค์กรปกครองส่วนท้องถิ่น	20
2. การวิเคราะห์สถานการณ์และศักยภาพ	20
3. ยุทธศาสตร์ประกอบด้วย	60
3.1 ยุทธศาสตร์ขององค์กรปกครองส่วนท้องถิ่น	(10)
3.2 ยุทธศาสตร์ขององค์กรปกครองส่วนท้องถิ่นในเขตจังหวัด	(10)
3.3 ยุทธศาสตร์จังหวัด	(10)
3.4 วิสัยทัศน์	(5)
3.5 กลยุทธ์	(5)
3.6 เป้าประสงค์ของแต่ละประเด็นกลยุทธ์	(5)
3.7 จุดยืนทางยุทธศาสตร์	(5)
3.8 แผนงาน	(5)
3.9 ความเชื่อมโยงของยุทธศาสตร์ในภาพรวม	(5)
รวมคะแนน	100

แนวทางเบื้องต้นในการให้คะแนนแนวทางการพิจารณาการติดตามและประเมินผลยุทธศาสตร์
เพื่อความสอดคล้องแผนพัฒนาท้องถิ่นขององค์กรปกครองส่วนท้องถิ่น

ประเด็นการ พิจารณา	รายละเอียดหลักเกณฑ์	คะแนน เต็ม	คะแนน ที่ได้
1. ข้อมูลสภาพ ทั่วไปและข้อมูล พื้นฐานขององค์กร ปกครองส่วนท้องถิ่น	ควรประกอบด้วยข้อมูลดังนี้ (1) ข้อมูลเกี่ยวกับด้านกายภาพ เช่น ที่ตั้งของหมู่บ้าน/ชุมชน/ตำบล ลักษณะภูมิประเทศ ลักษณะภูมิอากาศ ลักษณะของที่ดิน ลักษณะของ แหล่งน้ำ ลักษณะของป่าไม้ ฯลฯ ด้านการเมือง/การปกครอง เช่น เขต การปกครองการเลือกตั้ง ฯลฯ	20 (3)	
	(2) ข้อมูลเกี่ยวกับด้านการเมือง/การปกครอง เช่น เขตการปกครอง การเลือกตั้ง ฯลฯ ประชากร เช่น ข้อมูลเกี่ยวกับจำนวนประชากร และ ช่วงอายุและจำนวนประชากร ฯลฯ	(2)	
	(3) ข้อมูลเกี่ยวกับสภาพทางสังคม เช่น การศึกษา สาธารณสุข อาชญากรรม ยาเสพติด การสังคมสงเคราะห์	(2)	
	(4) ข้อมูลเกี่ยวกับระบบบริหารพื้นฐาน เช่น การคมนาคมขนส่ง การ ไฟฟ้า การประปา โทรศัพท์ ฯลฯ	(2)	
	(5) ข้อมูลเกี่ยวกับระบบเศรษฐกิจ เช่น การเกษตร การประมง การ ประมงสัตว์ การบริการ การท่องเที่ยว อุตสาหกรรม การพาณิชย์/กลุ่ม อาชีพแรงงาน ฯลฯ	(2)	
	(6) ข้อมูลเกี่ยวกับศาสนา ประเพณี วัฒนธรรม เช่น การนับถือศาสนา ประเพณี และงานประจำปี ภูมิปัญญาท้องถิ่น ภาษาถิ่น สินค้าพื้นเมือง และของที่ระลึก ฯลฯ และอื่นๆ	(2)	
	(7) ข้อมูลเกี่ยวกับทรัพยากรธรรมชาติ เช่น น้ำ ป่าไม้ ภูเขา คุณภาพ ของทรัพยากรธรรมชาติ ฯลฯ	(2)	
	(8) การสำรวจและจัดเก็บข้อมูลเพื่อการจัดทำแผนพัฒนาท้องถิ่นหรือ การใช้ข้อมูล จปฐ.	(2)	
	(9) การประชุมประชาคมท้องถิ่น รูปแบบ วิธีการ และการดำเนินการ ประชุมประชาคมท้องถิ่นโดยใช้กระบวนการร่วมคิด ร่วมทำ ร่วม ตัดสินใจ ร่วมตรวจสอบ ร่วมรับประโยชน์ ร่วมแก้ไขปัญหา ปรึกษาหารือ แลกเปลี่ยนเรียนรู้ เพื่อแก้ไขปัญหาสำหรับการพัฒนา ท้องถิ่นตามอำนาจหน้าที่ขององค์กรปกครองส่วนท้องถิ่น	(3)	

ประเด็น การพิจารณา	รายละเอียดหลักเกณฑ์	คะแนน เต็ม	คะแนน ที่ได้
2. การวิเคราะห์ สภาวการณ์และ ศักยภาพ	<p>ควรประกอบด้วยข้อมูลดังนี้</p> <p>(1) การวิเคราะห์ที่ควบคุมความเชื่อมโยง ความสอดคล้องยุทธศาสตร์ จังหวัด ยุทธศาสตร์การพัฒนาขององค์กรปกครองส่วนท้องถิ่นในเขตจังหวัด ยุทธศาสตร์ขององค์กรปกครองส่วนท้องถิ่น นโยบายของผู้บริหารท้องถิ่น รวมถึงความเชื่อมโยงแผนยุทธศาสตร์ชาติ 20 ปี แผนพัฒนาเศรษฐกิจและ สังคมแห่งชาติ และ Thailand 4.0</p>	20 (5)	
	<p>(2) การวิเคราะห์การใช้ผังเมืองรวมหรือผังเมืองเฉพาะและการบังคับใช้ผล ของการบังคับใช้ สภาพการณ์ที่เกิดขึ้นต่อการพัฒนาท้องถิ่น</p>	(3)	
	<p>(3) การวิเคราะห์ทางสังคม เช่น ด้านแรงงาน การศึกษา สาธารณสุข ความ ยากจน อาชญากรรม ปัญหายาเสพติด เทคโนโลยี จารีต ประเพณี วัฒนธรรม ภูมิปัญญาท้องถิ่น เป็นต้น</p>	(3)	
	<p>(4) การวิเคราะห์ทางเศรษฐกิจ ข้อมูลด้านรายได้ครัวเรือน การส่งเสริม อาชีพ กลุ่มอาชีพ กลุ่มทางสังคม การพัฒนาอาชีพและกลุ่มต่างๆ สภาพทาง เศรษฐกิจและความเป็นอยู่ทั่วไป เป็นต้น</p>	(3)	
	<p>(5) การวิเคราะห์สิ่งแวดล้อม พื้นที่สีเขียว ธรรมชาติต่างๆ ทางภูมิศาสตร์ กระบวนการหรือสิ่งที่เกิดขึ้น การประติษฐ์ที่มีผลต่อสิ่งแวดล้อมและการ พัฒนา</p>	(3)	
	<p>(6) ผลการวิเคราะห์ศักยภาพเพื่อประเมินสถานภาพการพัฒนาในปัจจุบัน และโอกาสการพัฒนาในอนาคตของท้องถิ่น ด้วยเทคนิค SWOT Analysis ที่อาจส่งผลต่อการดำเนินงานได้แก่ S-Strength (จุดแข็ง) W-Weakness (จุดอ่อน) O-Opportunity (โอกาส) และT-Threat (อุปสรรค)</p>	(3)	
3. ยุทธศาสตร์ 3.1 ยุทธศาสตร์ของ องค์กรปกครองส่วน ท้องถิ่น 3.2 ยุทธศาสตร์ของ องค์กรปกครองส่วน ท้องถิ่นในเขตจังหวัด 3.3 ยุทธศาสตร์จังหวัด	<p>ควรประกอบด้วยข้อมูลดังนี้ สอดคล้องกับสภาพสังคม เศรษฐกิจ สิ่งแวดล้อมของท้องถิ่น ประเด็นปัญหาการพัฒนาและแนวทางการพัฒนาที่ สอดคล้องกับยุทธศาสตร์ขององค์กรปกครองส่วนท้องถิ่น และเชื่อมโยงหลัก พระราชบัญญัติแผนยุทธศาสตร์ชาติ 20 ปี แผนพัฒนาเศรษฐกิจและสังคม แห่งชาติ และ Thailand 4.0</p>	60 (10)	
	<p>สอดคล้องและเชื่อมโยงกับสภาพสังคม เศรษฐกิจ สิ่งแวดล้อมของท้องถิ่น และยุทธศาสตร์จังหวัด และเชื่อมโยงหลักพระราชบัญญัติแผนยุทธศาสตร์ชาติ 20 ปี แผนพัฒนาเศรษฐกิจและสังคมแห่งชาติและ Thailand 4.0</p>	(10)	
	<p>สอดคล้องกับแผนพัฒนากลุ่มจังหวัด ยุทธศาสตร์พัฒนาภาค แผนพัฒนา เศรษฐกิจและสังคมแห่งชาติ แผนการบริหารราชการแผ่นดิน นโยบาย/ ยุทธศาสตร์ คสช. และนโยบายรัฐบาล หลักพระราชบัญญัติ แผนยุทธศาสตร์ชาติ 20 ปี และThailand 4.0</p>	(10)	

ประเด็นการพิจารณา	รายละเอียดหลักเกณฑ์	คะแนนเต็ม	คะแนนที่ได้
3.4 วิสัยทัศน์	วิสัยทัศน์ ซึ่งมีลักษณะแสดงสถานภาพที่องค์กรปกครองส่วนท้องถิ่นต้องการจะเป็นหรือบรรลุถึงอนาคตอย่างชัดเจน สอดคล้องกับโอกาสและศักยภาพที่เป็นลักษณะเฉพาะขององค์กรปกครองส่วนท้องถิ่นและสัมพันธ์กับโครงการพัฒนา	(5)	
3.5 กลยุทธ์	แสดงให้เห็นช่องทาง วิธีการ ภารกิจหรือสิ่งที่ต้องทำตามอำนาจหน้าที่ขององค์กรปกครองส่วนท้องถิ่นที่จะนำไปสู่การบรรลุวิสัยทัศน์ หรือแสดงให้เห็นถึงความชัดเจนในสิ่งที่จะดำเนินการให้บรรลุวิสัยทัศน์นั้น	(5)	
3.6 เป้าประสงค์ของแต่ละประเด็นกลยุทธ์	เป้าประสงค์ของแต่ละประเด็นกลยุทธ์มีความสอดคล้องและสนับสนุนต่อกฎยุทธ์ที่จะเกิดขึ้น มุ่งหมายสิ่งหนึ่งสิ่งใดที่ชัดเจน	(5)	
3.7 จุดยืนทางยุทธศาสตร์ (Positioning)	ความมุ่งมั่นอันแน่วแน่ในการวางแผนพัฒนาท้องถิ่น เพื่อให้บรรลุวิสัยทัศน์ขององค์กรปกครองส่วนท้องถิ่น ซึ่งเกิดจากศักยภาพของพื้นที่จริง ที่จะนำไปสู่ผลสำเร็จทางยุทธศาสตร์	(5)	
3.8 แผนงาน	แผนงานหรือจุดมุ่งหมายเพื่อการพัฒนาในอนาคต กำหนดจุดมุ่งหมายในเรื่องใดเรื่องหนึ่งหรือแผนงานที่เกิดจากเป้าประสงค์ ตัวชี้วัด ค่าเป้าหมาย กลยุทธ์ จุดยืนทางยุทธศาสตร์ขององค์กรปกครองส่วนท้องถิ่นที่มีความชัดเจน นำไปสู่การทำโครงการพัฒนาท้องถิ่นในแผนพัฒนาท้องถิ่น โดยระบุแผนงานและความเชื่อมโยงดังกล่าว	(5)	
3.9 ความเชื่อมโยงของยุทธศาสตร์ในภาพรวม	ความเชื่อมโยงองค์รวมที่นำไปสู่การพัฒนาท้องถิ่นที่เกิดผลผลิต/โครงการจากแผนยุทธศาสตร์ชาติ 20 ปี แผนพัฒนาเศรษฐกิจและสังคมแห่งชาติ ฉบับที่ 12 Thailand 4.0 แผนพัฒนาภาค/แผนพัฒนากลุ่มจังหวัด /แผนพัฒนาจังหวัดยุทธศาสตร์การพัฒนาขององค์กรปกครองส่วนท้องถิ่นในเขตจังหวัด และยุทธศาสตร์ขององค์กรปกครองส่วนท้องถิ่น	(5)	
รวมคะแนน		100	

2. การติดตามและประเมินผลโครงการ

ในการจัดทำแผนพัฒนาท้องถิ่น (พ.ศ. 2566 – 2570) ขององค์กรปกครองส่วนท้องถิ่น จะต้องมีการติดตามและประเมินผลโครงการขององค์กรปกครองส่วนท้องถิ่นเพื่อความสอดคล้องแผนพัฒนาท้องถิ่น ตามระเบียบกระทรวงมหาดไทย ว่าด้วยการจัดทำแผนขององค์กรปกครองส่วนท้องถิ่น พ.ศ. 2548 และที่แก้ไขเพิ่มเติมถึง (ฉบับที่ 3) พ.ศ. 2561 โดยคณะกรรมการติดตามและประเมินผลแผนพัฒนาท้องถิ่น จะต้องดำเนินการให้คะแนนตามเกณฑ์ที่กำหนดไว้ ซึ่งเป็นส่วนหนึ่งของการติดตามและประเมินผลแผนพัฒนา โดยดำเนินการให้แล้วเสร็จภายในหกสิบวันนับแต่วันที่ประกาศใช้งบประมาณรายจ่าย รายละเอียดแนวทางการพิจารณาตามหนังสือกระทรวงมหาดไทย ด่วนที่สุด ที่ มท. 0810.3/ว 7467 ลงวันที่ 15 ธันวาคม 2563 เรื่อง แนวทางการทบทวนแผนพัฒนาท้องถิ่น (พ.ศ. 2566 – 2570) ขององค์กรปกครองส่วนท้องถิ่น ดังนี้

แนวทางการพิจารณาการติดตามและประเมินผลโครงการ เพื่อความสอดคล้องแผนพัฒนาท้องถิ่น (พ.ศ. 2566 – 2570) ขององค์กรปกครองส่วนท้องถิ่น

ประเด็นการพิจารณา	คะแนน
1. การสรุปสถานการณ์การพิจารณา	10
2. การประเมินผลการนำแผนพัฒนาท้องถิ่นสี่ปีไปปฏิบัติในเชิงปริมาณ	10
3. การประเมินผลการนำแผนพัฒนาท้องถิ่นสี่ปีไปปฏิบัติในเชิงคุณภาพ	10
4. แผนงานและยุทธศาสตร์การพิจารณา	10
5. โครงการพัฒนา ประกอบด้วย	60
5.1 ความชัดเจนของชื่อโครงการ	(5)
5.2 กำหนดวัตถุประสงค์สอดคล้องกับโครงการ	(5)
5.3 เป้าหมาย (ผลผลิตของโครงการ) มีความชัดเจนนำไปสู่การตั้งงบประมาณได้ถูกต้อง	(5)
5.4 โครงการมีความสอดคล้องกับแผนยุทธศาสตร์ชาติ 20 ปี	(5)
5.5 เป้าหมาย (ผลผลิตของโครงการ) มีความสอดคล้องกับแผนพัฒนาเศรษฐกิจและสังคมแห่งชาติ	(5)
5.6 โครงการมีความสอดคล้องกับ Thailand 4.0	(5)
5.7 โครงการสอดคล้องกับยุทธศาสตร์จังหวัด	(5)
5.8 โครงการแก้ไขปัญหาความยากจนหรือการเสริมสร้างให้ประเทศชาติมั่นคง มั่งคั่ง ยั่งยืน ภายใต้หลักปรัชญา	(5)
5.9 งบประมาณ มีความสอดคล้องกับเป้าหมาย (ผลผลิตของโครงการ)	(5)
5.10 มีการประมาณการราคาถูกต้องตามหลักวิธีการงบประมาณ	(5)
5.11 มีการกำหนดตัวชี้วัด (KPI) และสอดคล้องกับวัตถุประสงค์และผลคาดว่าจะได้รับ	(5)
5.12 ผลที่คาดว่าจะได้รับ สอดคล้องกับวัตถุประสงค์	(5)
รวมคะแนน	100

3. สรุปผลการพัฒนาท้องถิ่นในภาพรวม

3.1 การวัดผลในเชิงปริมาณและเชิงคุณภาพ

(1) การวัดผลในเชิงปริมาณ

ตามที่เทศบาลได้ดำเนินการจัดทำแผนพัฒนาขึ้นมาเพื่อใช้เป็นเครื่องมือในการพัฒนาเทศบาลให้บรรลุเป้าหมายที่วางไว้ เกิดประสิทธิภาพประสิทธิผลสูงสุดในการแก้ไขปัญหาให้กับประชาชน ในการจัดทำแผนพัฒนานั้น จะต้องมีการติดตามและประเมินแผนพัฒนา ตามระเบียบกระทรวงมหาดไทย ว่าด้วยการจัดทำแผนขององค์กรปกครองส่วนท้องถิ่น พ.ศ. 2548 และระเบียบกระทรวงมหาดไทย ว่าด้วยการจัดทำแผนขององค์กรปกครองส่วนท้องถิ่น (ฉบับที่ 2) พ.ศ. 2559 และที่แก้ไขเพิ่มเติมถึง (ฉบับที่ 3) พ.ศ. 2561

โดยคณะกรรมการติดตามและประเมินแผนพัฒนาเป็นผู้ดำเนินการติดตามและประเมินผลแผนพัฒนา ซึ่งคณะกรรมการจะต้องดำเนินการกำหนดแนวทาง วิธีการในการติดตามและประเมินผลแผนพัฒนา ดำเนินการติดตามและประเมินผลแผนพัฒนา รายงานผลและเสนอความเห็นซึ่งได้จากการติดตามและประเมินผลแผนพัฒนาต่อผู้บริหารท้องถิ่น เพื่อให้ผู้บริหารท้องถิ่นเสนอต่อสภาท้องถิ่น และคณะกรรมการพัฒนาท้องถิ่น พร้อมทั้งประกาศผลการติดตามและประเมินผลแผนพัฒนาให้ประชาชนในท้องถิ่นทราบในที่เปิดเผยภายในสิบห้าวันนับแต่วันรายงานผลและเสนอความเห็นดังกล่าวและต้องปิดประกาศไว้เป็นระยะเวลาไม่น้อยกว่าสามสิบวันโดยอย่างน้อยปีละสองครั้งภายในเดือนเมษายนและภายในเดือนตุลาคมของทุกปี

โดยเครื่องมือที่ใช้ในการติดตามและประเมินผลในเชิงปริมาณ มีดังนี้

แบบที่ 1 การกำกับกับการจัดทำแผนยุทธศาสตร์ขององค์กรปกครองส่วนท้องถิ่น

แบบที่ 2 แบบติดตามผลการดำเนินงานขององค์กรปกครองส่วนท้องถิ่น

แบบที่ 3/1 แบบประเมินผลการดำเนินงานตามแผนยุทธศาสตร์

แบบประเมินคุณภาพของแผนพัฒนา

การติดตามและประเมินผลด้วยระบบ e-plan (www.dla.go.th)

(2) การวัดผลในเชิงคุณภาพ

การจัดผลเชิงคุณภาพ เทศบาลใช้การสำรวจความพึงพอใจในการวัดผลเชิงคุณภาพโดยภาพรวม โดยได้มีการประเมินความพึงพอใจ ซึ่งการประเมินความพึงพอใจทำให้ทราบถึงผลเชิงคุณภาพในการดำเนินงานของเทศบาลในภาพรวม

โดยเครื่องมือที่ใช้ในการประเมินความพึงพอใจ มีดังนี้

แบบที่ 3/2 แบบประเมินความพึงพอใจต่อผลการดำเนินงานของเทศบาล

แบบที่ 3/3 แบบประเมินความพึงพอใจของประชาชนที่มีต่อการให้บริการ

4. ข้อเสนอแนะในการจัดทำแผนพัฒนาท้องถิ่นในอนาคต

4.1 ผลกระทบนำไปสู่ออนาคต

1. เกิดการพัฒนาพัฒนาที่ล่าช้า เพราะการดำเนินงานต่างๆ ขององค์กรปกครองส่วนท้องถิ่นต้องผ่านกระบวนการหลายขั้นตอน สลับซับซ้อน
2. ประชาชนอาจเกิดความเบื่อหน่ายกับกระบวนการจัดทำแผนที่มีความยุ่งยากมากขึ้น
3. ปัญหาอาจไม่ได้รับการแก้ไขอย่างตรงจุดเพราะข้อจำกัดของระเบียบกฎหมายที่ทำให้ยากและบางเรื่องอาจทำไม่ได้

4.2 ข้อเสนอแนะ ผลจากการพัฒนา

- 1) การจัดทำแผนพัฒนาท้องถิ่นควรพิจารณาใช้แผนยุทธศาสตร์การพัฒนามาเป็นกรอบในการจัดทำแผนพัฒนาท้องถิ่นและให้มีความสอดคล้องกัน
- 2) การจัดทำแผนพัฒนาท้องถิ่นควรพิจารณางบประมาณและคำนึงถึงสถานะการคลังในการพิจารณาโครงการ/กิจกรรม ที่จะบรรจุในแผนพัฒนาถิ่น เพื่อให้มีการดำเนินโครงการได้ตามแผนร้อยละเพิ่มขึ้น มีจำนวนโครงการที่ไม่ได้ดำเนินการน้อยลง
- 3) ควรเร่งรัดให้มีการดำเนินโครงการ/กิจกรรม ที่ตั้งในเทศบัญญัติงบประมาณรายจ่ายให้สามารถดำเนินการได้ในปีงบประมาณนั้น
- 4) เทศบาลควรพิจารณาตั้งงบประมาณให้เพียงพอและเหมาะสมกับกับภารกิจแต่ละด้านที่จะต้องดำเนินการ ซึ่งจะช่วยลดปัญหาในการโอนเพิ่ม โอนลด โอนตั้งจ่ายรายการใหม่