



คู่มือรายละเอียด

จิตอาสาเฉพาะกิจ

งานพระราชพิธีถวายพระเพลิงพระบรมศพ

สารบัญ

	หน้า
เอกสารประชาสัมพันธ์	1 - 4
คุณลักษณะที่พึงประสงค์ของจิตอาสาเฉพาะกิจ ฯ	5
ตัวอย่างเครื่องแบบจิตอาสา	6
ตัวอย่างบัตรประจำตัวจิตอาสา “เราทำความ ดี ด้วยหัวใจ”	7
ตัวอย่างบัตรประจำตัวจิตอาสาเฉพาะกิจ งานพระราชพิธีถวายพระเพลิงพระบรมศพ	8
ระบบการลงทะเบียนรับสมัครจิตอาสา ฯ	9 - 10
ประเภทงานของจิตอาสาเฉพาะกิจ ฯ	11
- งานดอกไม้จันทน์	12 - 14
- งานประชาสัมพันธ์	15 - 16
- งานโยธา	17 - 18
- งานขนส่งเพื่อความปลอดภัยของประชาชน	19 - 24
- งานบริการประชาชน	25 - 26
- งานแพทย์	27 - 28
- งานรักษาความปลอดภัย	29 - 30
- งานจราจร	31 - 34

จิตอาสาเฉพาะกิจ งานพระราชพิธีถวายพระเพลิงพระบรมศพ

สมเด็จพระเจ้าอยู่หัว ทรงมีพระราชอนุสรณ์คำนึงถึง พระมหากษัตริย์คุณ ของพระบรมชนกนาถ พระบาทสมเด็จพระปรมินทรมหาภูมิพลอดุลยเดช บรมนาถบพิตร เป็นล้นเกล้าล้นกระหม่อมอย่างหาที่สุคติมิได้ ได้ทรงเล็งเห็น และทรงรับรู้จากพระราชหฤทัยของพระองค์ถึงพลังแห่งคุณค่าของความรัก ความศรัทธาเทิดทูน และความจงรักภักดี ที่ปวงชนชาวไทยทุกหมู่เหล่าโน้มเกล้าโน้มกระหม่อมถวายแด่พระองค์ท่าน ซึ่งทรง ประจักษ์ความต่อสายพระเนตรพระกรรณมาโดยตลอด ถึงพลังน้ำใจ พลังความรัก อันประเสริฐสุด ของท่านทั้งหลายนับตั้งแต่วันที่พระบาทสมเด็จพระเจ้าอยู่หัวเสด็จสวรรคตตราบจนทุกวันนี้

และเพื่อทรงสนองต่อความรัก และน้ำใจอันประเสริฐสุดของท่านทั้งหลาย สมเด็จพระเจ้าอยู่หัว จึงได้พระราชทานพระมหากษัตริย์คุณให้ประชาชนทุกภาคส่วน ได้มีส่วนร่วมถวายความอาลัยรัก น้อมส่งเสด็จ พระบาทสมเด็จพระเจ้าอยู่หัว ในพระราชพิธีถวายพระเพลิงพระบรมศพ ในห้วงเดือนตุลาคม ศกนี้ และเพื่อเป็นการสานต่อพระราชดำริของโครงการจิตอาสา “เราทำความ ดี ด้วยหัวใจ” ซึ่งเป็นโครงการทำความดีร่วมกับ สมเด็จพระเจ้าอยู่หัว ถวายเป็นพระราชกุศลแด่พระบาทสมเด็จพระเจ้าอยู่หัว ที่ได้ปฏิบัติภารกิจมาโดยตลอด เป็นที่ประจักษ์แก่สายตาของท่านทั้งหลายอยู่แล้วนั้น สมเด็จพระเจ้าอยู่หัวจึงได้พระราชทานพระราชนุญาต ให้จัดตั้ง “จิตอาสาเฉพาะกิจ งานพระราชพิธีถวายพระเพลิงพระบรมศพ” ขึ้น เพื่อเป็นการรวมพลังความรัก อันมีค่า รวมพลังน้ำใจ ของปวงชนชาวไทยทุกหมู่เหล่าที่จะน้อมถวายแด่ พระบาทสมเด็จพระเจ้าอยู่หัว ก่อนเสด็จสู่สวรรคาลัย โดยมีรายละเอียดของการเปิดรับสมัคร ประเภทจิตอาสาเฉพาะกิจฯ หน้าที่ของ จิตอาสาแต่ละประเภท ดังนี้

1. **วันเวลารับสมัคร** ระหว่างวันที่ 1 - 30 กันยายน 2560 เวลา 08.00 - 16.00 น. ไม่เว้นวันหยุดราชการ
2. **สถานที่รับสมัคร**
 - 2.1 กรุงเทพมหานคร
 - สนามเสือป่า : สำหรับผู้ที่ประสงค์จะปฏิบัติหน้าที่ ณ พระลานพระราชวังดุสิต หรือพื้นที่ใกล้เคียง
 - สำนักงานเขต 50 เขต : สำหรับผู้ที่ประสงค์จะปฏิบัติหน้าที่ ณ สถานที่จัดงานในเขตนั้น ๆ
 - 2.2 ต่างจังหวัด รับสมัคร ณ ที่ว่าการอำเภอทั่วประเทศ 878 แห่ง
 - 2.3 ต่างประเทศ รับสมัคร ณ สถานเอกอัครราชทูต และสถานกงสุล 93 แห่ง
(ที่มีระบบคอมพิวเตอร์สำหรับทำบัตรประจำตัวประชาชน)

3. คุณสมบัติผู้สมัคร

- 3.1 ข้าราชการ (ข้าราชการพลเรือน ทหาร ตำรวจ) รัฐวิสาหกิจ เอกชน และประชาชนทุกกลุ่มอายุ
- 3.2 กรณีที่เคยลงทะเบียนสมัครเป็นจิตอาสา “เราทำความ ดี ด้วยหัวใจ” แล้ว สามารถสมัครเป็นจิตอาสาเฉพาะกิจ งานพระราชพิธีถวายพระเพลิงพระบรมศพ ได้

4. หลักฐานการสมัคร :

- 4.1 บัตรประจำตัวประชาชน (ฉบับจริง)/ กรณีเด็กอายุต่ำกว่า 7 ปี ที่ยังไม่มีบัตรประจำตัวประชาชน ขอให้ยื่นเอกสารหลักฐานที่ปรากฏเลขรหัสบัตรประจำตัวประชาชน เช่น สูติบัตร หรือ ทะเบียนบ้าน มาด้วย
- 4.2 สมุดบันทึกความดี “ประชาชนจิตอาสา เราทำความ ดี ด้วยหัวใจ” (ถ้ามี)

5. ผู้สมัครเดิมที่เคยสมัครเป็นจิตอาสา “เราทำความ ดี ด้วยหัวใจ” แล้ว และมีความประสงค์จะสมัครเป็นจิตอาสาเฉพาะกิจ งานพระราชพิธีถวายพระเพลิงพระบรมศพ ในครั้งนี้ด้วย จะได้รับสิ่งของพระราชทาน ดังนี้

- 5.1 บัตรประจำตัวจิตอาสา “เราทำความ ดี ด้วยหัวใจ”
- 5.2 บัตรประจำตัวจิตอาสาเฉพาะกิจ งานพระราชพิธีถวายพระเพลิงพระบรมศพ (แบ่งสีตามประเภทของงาน)
- 5.3 ปลอกแขน

6. ผู้สมัครใหม่ที่ประสงค์สมัครเข้าร่วมเป็นจิตอาสา “เราทำความ ดี ด้วยหัวใจ” และ จิตอาสาเฉพาะกิจ งานพระราชพิธีถวายพระเพลิงพระบรมศพ จะได้รับสิ่งของพระราชทาน ดังนี้

- 6.1 บัตรประจำตัวจิตอาสา “เราทำความ ดี ด้วยหัวใจ”
- 6.2 บัตรประจำตัวจิตอาสาเฉพาะกิจ งานพระราชพิธีถวายพระเพลิงพระบรมศพ (แบ่งสีตามประเภทของงาน)
- 6.3 เสื้อ หมวก ผ้าพันคอ และปลอกแขน

7. ประเภทของงาน

	ประเภทงาน	รายละเอียด (Job Description)
1.	งานดอกไม้จันทน์	ปฏิบัติงานสนับสนุนเจ้าหน้าที่ที่เกี่ยวข้องในเรื่องการจัดชุด การแจก-การรับ การเชิญดอกไม้จันทน์ และช่วยจัดระเบียบแถวประชาชนในการเข้าแถวถวายดอกไม้จันทน์

	ประเภทงาน	รายละเอียด (Job Description)
2.	งานประชาสัมพันธ์	ช่วยประชาสัมพันธ์และให้บริการข้อมูล (Information) เกี่ยวกับงานพระราชพิธีถวายพระเพลิงพระบรมศพ รวมถึงช่วยดูแลต้อนรับ/รับรอง (Reception) ประชาชน ณ จุดบริการต่าง ๆ
3.	งานโยธา	ปฏิบัติงานสนับสนุนเรื่องการจัดเตรียมสถานที่ ช่วยดูแลรักษาความสะอาดเรียบร้อยของสถานที่จัดงาน ให้มีความสวยงามและสมพระเกียรติ ทั้งก่อน ระหว่าง และหลังงานพระราชพิธีถวายพระเพลิงพระบรมศพ
4.	งานขนส่งเพื่อความปลอดภัยของประชาชน	ปฏิบัติงานสนับสนุนในเรื่องการรับ-ส่งประชาชนด้วยยานพาหนะ เช่น รถยนต์ จักรยานยนต์ เรือโดยสาร รถกอล์ฟไฟฟ้า รถพ่วง ฯลฯ รวมถึงคอยอำนวยความสะดวกในเรื่องการแนะนำเส้นทางมายังพื้นที่จัดงาน
5.	งานบริการประชาชน	ปฏิบัติงานสนับสนุนในเรื่องการจัดการจัดหาและหรือการบริการอาหาร น้ำดื่ม การเตรียมร่ม เสื้อกันฝน และช่วยประสานงาน ดูแลความเรียบร้อยในพื้นที่พักคอยของประชาชน
6.	งานแพทย์	ปฏิบัติงานสนับสนุนและช่วยอำนวยความสะดวกแก่แพทย์ พยาบาล รวมถึงช่วยอำนวยความสะดวกด้านการปฐมพยาบาลเบื้องต้น (First Aid) และช่วยเหลือกู้ชีพ (Basic Life Support) ตลอดจนช่วยดูแลเรื่องเส้นทางฉุกเฉินสำหรับรถพยาบาลขนส่งผู้ป่วย
7.	งานรักษาความปลอดภัย	ช่วยสอดส่อง สังเกต ระวังระวังความปลอดภัยบุคคลและสถานที่ และแจ้งข้อมูลให้เจ้าพนักงานทราบกรณีพบเห็นสิ่งผิดปกติ ทั้งก่อน ระหว่าง และหลังงานพระราชพิธีถวายพระเพลิงพระบรมศพ
8.	งานจราจร	ปฏิบัติงานสนับสนุนและช่วยดูแลด้านการจราจรโดยรอบสถานที่จัดงาน เช่น ดูแลการหยุดรถ จอดรถ การข้ามทางของประชาชน การแนะนำเส้นทาง การแจ้งอุบัติเหตุการจราจรให้แก่เจ้าพนักงานทราบ เป็นต้น

8. กำหนดวัน/สถานที่รับสิ่งของพระราชทาน

จิตอาสาทั้งในและต่างประเทศ รับสิ่งของพระราชทานระหว่างวันที่ 7 - 12 ตุลาคม 2560 โดยรับพระราชทานหน้าพระฉายาลักษณ์สมเด็จพระเจ้าอยู่หัวมหาวชิราลงกรณ บดินทรเทพยวรางกูร ณ สถานที่ที่ลงทะเบียน

9. ห้วงเวลาการปฏิบัติงานของจิตอาสาเฉพาะกิจ งานพระราชพิธีถวายพระเพลิงพระบรมศพ

ระหว่างวันที่ 18 - 31 ตุลาคม 2560

10. หากมีข้อสงสัยใด ๆ สามารถสอบถามข้อมูลเพิ่มเติมได้ที่ หมายเลขโทรศัพท์ 1510 และ 1511 ระหว่างเวลา 08.30 - 16.30 น. ไม่เว้นวันหยุดราชการ นอกเวลาราชการติดต่อหมายเลขโทรศัพท์ 1548

ความสำคัญของจิตอาสาเฉพาะกิจ งานพระราชพิธีถวายพระเพลิงพระบรมศพ

จิตอาสาเฉพาะกิจ ๆ คือ ประชาชนทุกหมู่เหล่าทั้งในและต่างประเทศ ที่สมัครใจช่วยเหลือผู้อื่น ยอมเสียสละเวลา แรงกาย แรงใจ และสติปัญญา ในการทำงานที่เป็นสาธารณประโยชน์ โดยไม่หวังผลตอบแทนใด ๆ เพื่อร่วมกันส่งเสริมและถวายพระพรสมเด็จพระปรมินทรมหาภูมิพลอดุลยเดช บรมนาถบพิตร สู่สวรรคาลัย อย่างสมพระเกียรติ

คุณลักษณะที่พึงประสงค์ของจิตอาสาเฉพาะกิจ ๆ

1. มีความซื่อสัตย์ เสียสละ อดทน คำนึงถึงผลประโยชน์ของส่วนรวมมากกว่าผลประโยชน์ของตนเอง
2. มีศีลธรรม รักษาความสัตย์ ห่วงดีต่อผู้อื่น เผื่อแผ่และแบ่งปัน
3. มีวินัยและความรับผิดชอบ เคารพกฎหมายบ้านเมือง
4. มีกิริยา วาจา สุภาพเรียบร้อย
5. ไม่ดื่มสุราหรือใช้สารเสพติดอื่นใดในขณะปฏิบัติงาน
6. มีจิตใจเข้มแข็ง และมีทัศนคติที่ดีในการปฏิบัติงานเพื่อส่วนรวม
7. รักษาวัฒนธรรมประเพณีไทยอันดีงาม ผู้ที่อยู่จักการเคารพผู้ใหญ่

ตัวอย่างเครื่องแบบของจิตอาสาเฉพาะกิจ



ภาพตัวอย่างบัตรประจำตัว
จิตอาสา“เราทำความ ดี ด้วยหัวใจ”

ด้านหน้า



ด้านหลัง

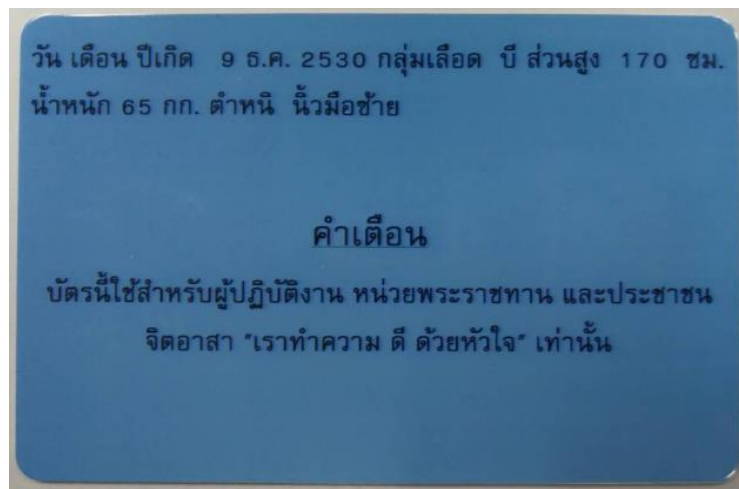

ภาพตัวอย่างบัตรประจำตัว จิตอาสาเฉพาะกิจงานพระราชพิธีถวายพระเพลิงพระบรมศพ

ด้านหน้า



ด้านหลัง



ประเภทงาน	สีบัตร
1. งานดอกไม้จันทน์	ม่วง
2. งานประชาสัมพันธ์	คราม
3. งานโยธา	น้ำเงิน
4. งานขนส่ง	เขียว
5. งานบริการประชาชน	เหลือง
6. งานแพทย์	แสด
7. งานรักษาความปลอดภัย	แดง
8. งานจราจร	ชมพู
9. พิเศษ	ขาว

ระบบการลงทะเบียนจิตอาสา

งานพระราชพิธีถวายพระเพลิงพระบรมศพ (1 – 30 กันยายน 2560)



ระบบการพิมพ์บัตรผู้ลงทะเบียน

งานพระราชพิธีถวายพระเพลิงพระบรมศพ (2 กันยายน 2560 – 1 ตุลาคม 2560)



รายละเอียดประเภทงาน

จิตอาสาเฉพาะกิจ

งานพระราชพิธีถวายพระเพลิงพระบรมศพ

จิตอาสาเฉพาะกิจ งานพระราชพิธีถวายพระเพลิงพระบรมศพ ประเภทงานดอกไม้จันทน์ (บัตรสีม่วง)

รายละเอียดงาน Job Description

ปฏิบัติงานสนับสนุนเจ้าหน้าที่ที่เกี่ยวข้องในเรื่องการจัดซื้อ การแจก-การรับ การเชิญ ดอกไม้จันทน์ และช่วยจัดระเบียบแถวประชาชนในการเข้าแถวถวายดอกไม้จันทน์

ผู้รับผิดชอบงาน

1. กรุงเทพมหานคร
 - สนามเสือป่า: ข้าราชการบริพารในพระองค์ชั้นผู้ใหญ่ เป็นหัวหน้าควบคุมการปฏิบัติงาน
 - ในแต่ละเขตของกรุงเทพมหานคร: ให้ผู้อำนวยการเขตมอบหมายให้เจ้าหน้าที่คนใดคนหนึ่ง

ของเขต ทำหน้าที่เป็นหัวหน้าผู้ควบคุมการปฏิบัติงาน
2. ต่างจังหวัด

ในแต่ละพื้นที่ให้ผู้ว่าราชการจังหวัดมอบหมายให้เจ้าหน้าที่คนใดคนหนึ่งปฏิบัติหน้าที่ประจำจังหวัด/อำเภอ ทำหน้าที่เป็นหัวหน้าผู้ควบคุมการปฏิบัติงาน
3. ต่างประเทศ

ให้เอกอัครราชทูต ฯ หรือกงสุล ฯ มอบหมายให้เจ้าหน้าที่สถานเอกอัครราชทูต/สถานกงสุล ทำหน้าที่เป็นหัวหน้าผู้ควบคุมการปฏิบัติงาน
4. จิตอาสาทุกคนที่มาสมัครลงทะเบียนเป็นจิตอาสางานดอกไม้จันทน์ ร่วมกันปฏิบัติหน้าที่

คุณสมบัติของจิตอาสา ฯ

1. เพศหญิง เพศชาย ไม่จำกัดอายุ
2. ต้องมีสุขภาพร่างกายแข็งแรง สามารถยืนได้เป็นเวลานาน และไม่มีโรคประจำตัวที่ทำให้เป็นอุปสรรคต่อการปฏิบัติหน้าที่
3. มีกิจกรรมทางดงาม และมีวาจาสุภาพเรียบร้อย
4. มีความอดทนต่อสภาพอากาศและสภาพพื้นที่ที่อาจไม่มีความสะดวกมากนัก ทั้งนี้ วันที่ปฏิบัติงาน อาจมีสภาพอากาศแปรปรวน เช่น มีฝนตก หรืออากาศร้อนอบอ้าว หรือห้องสุขาตั้งอยู่ห่างไกลจากพื้นที่ปฏิบัติงาน เป็นต้น
5. จิตอาสาทุกคนต้องนำอุปกรณ์ติดตัวที่จำเป็นของตนเองมาด้วย เช่น ยาตาม ยาอม ยาประจำตัว ฯลฯ
6. การแต่งกายในวันปฏิบัติหน้าที่ ชุดแต่งกายจิตอาสา โดยให้มีความรัดกุม และมีความคล่องตัวในการทำงาน

การบริหารการแจกจ่ายดอกไม้จันทน์

1. คณะทำงานรวบรวมดอกไม้จันทน์ที่จิตอาสาประดิษฐ์ ในโครงการจิตอาสาประดิษฐ์ดอกไม้จันทน์พระราชทาน ณ อาคารรับรอง สนามเสือป่า และพระลานพระราชวังดุสิต
2. จัดทำช่อดอกไม้จันทน์เป็นพิเศษ จำนวน 9 พัน สำหรับให้จิตอาสา ทูลเกล้า ฯ ถวาย ณ พระที่นั่งทรงธรรม ในวันพระราชพิธีถวายพระเพลิงพระบรมศพ
3. การจัดช่อดอกไม้จันทน์ ณ พระเมรุมาศจำลอง พระลานพระราชวังดุสิต
 - 3.1 จัดแบ่งดอกไม้จันทน์ไว้สำหรับมอบประชาชนในวันพระราชพิธี
 - 3.2 จัดเตรียมภาชนะ (พานสีเงินขนาดใหญ่) สำหรับใส่ดอกไม้จันทน์ แจกจ่ายประชาชน 20 พาน
 - 3.3 ตั้งโต๊ะพร้อมผ้าสีขาวปูให้สวยงาม บริเวณ ทางเข้าชুমพระเมรุมาศจำลอง 2 ด้าน สำหรับวางพานใส่ดอกไม้จันทน์ ด้านละ 6 พาน (รวม 12 พาน)
 - 3.4 บนพื้นที่ประดิษฐานพระเมรุมาศจำลอง ตั้งโต๊ะวางพาน จำนวน 6 พาน สำหรับประชาชนขึ้นมาถวายดอกไม้จันทน์ วางลงบนพาน
 - 3.5 จัดจิตอาสาประจำในแต่ละจุดเพื่อปฏิบัติหน้าที่
 - 3.6 เมื่อประชาชนวางดอกไม้จันทน์เต็มพาน ให้จิตอาสาเก็บรวบรวมดอกไม้จันทน์บรรจุลงในกล่องโดยวางเรียงให้เรียบร้อย เขียนจำนวนและสถานที่ลงบนกล่องแต่ละกล่อง
 - 3.7 หลังจากประชาชนวางดอกไม้จันทน์เสร็จแล้ว ให้เดินลงจากพระเมรุมาศจำลอง โดยใช้บันได ด้านข้างทั้ง 2 ด้าน (มีการแจกแผ่นพับงานพระราชพิธีถวายพระเพลิงพระบรมศพ)
4. การแบ่งมอบหน้าที่ให้จิตอาสาปฏิบัติ ณ บริเวณพระเมรุจำลอง 4 มุมเมือง/ ประจำจังหวัดต่าง ๆ/ เขตในกรุงเทพมหานคร 50 เขต และจังหวัดต่าง ๆ 76 จังหวัด ให้ปฏิบัติตามข้อ 3.1 - 3.7 เช่นกัน ยกเว้นจำนวนดอกไม้จันทน์ให้ผันแปรไปตามปริมาณประชาชนที่มาเข้าร่วมในพระราชพิธี
5. จิตอาสา ฯ ช่วยเจ้าหน้าที่เชิญกล่องใส่ดอกไม้จันทน์ไปยังรถขนดอกไม้จันทน์ เพื่อนำไป ณ เมรุวัด ที่คณะกรรมการกำหนดให้เป็นที่เหมาะสม และดำเนินการเผาดอกไม้จันทน์ให้เป็นที่ยอมรับ

หมายเหตุ

1. ให้มีการอบรมปฐมนิเทศจิตอาสาชูดอกไม้จันทน์ โดยผู้อำนวยการเขต ผู้ว่าราชการจังหวัด ในเดือนตุลาคม 2560 ก่อนงานพระราชพิธี 15 วัน
2. อุปกรณ์ต่าง ๆ ที่ต้องใช้ให้จังหวัด/เขต จัดหาให้เหมือนกัน เช่น โต๊ะไม้พร้อมผ้าปูสีขาว พานทองเหลืองขนาดใหญ่ กล่องพลาสติกบรรจุดอกไม้จันทน์ ปากกาเมจิก เทปกาวปิดกล่อง คัทเตอร์ กรรไกร ฯลฯ

แผนผังการแจกจ่ายดอกไม้จันทน์

การบริหารการแจกจ่ายดอกไม้จันทน์

รวบรวมนดอกไม้จันทน์ที่จิตอาสาประดิษฐ์ และที่มีผู้ทูลเกล้า ฯ ถวาย

จัดแบ่งดอกไม้จันทน์ เป็น 9 พาน สำหรับจิตอาสาทูลเกล้า ฯ ถวาย ณ พระที่นั่งทรงธรรม

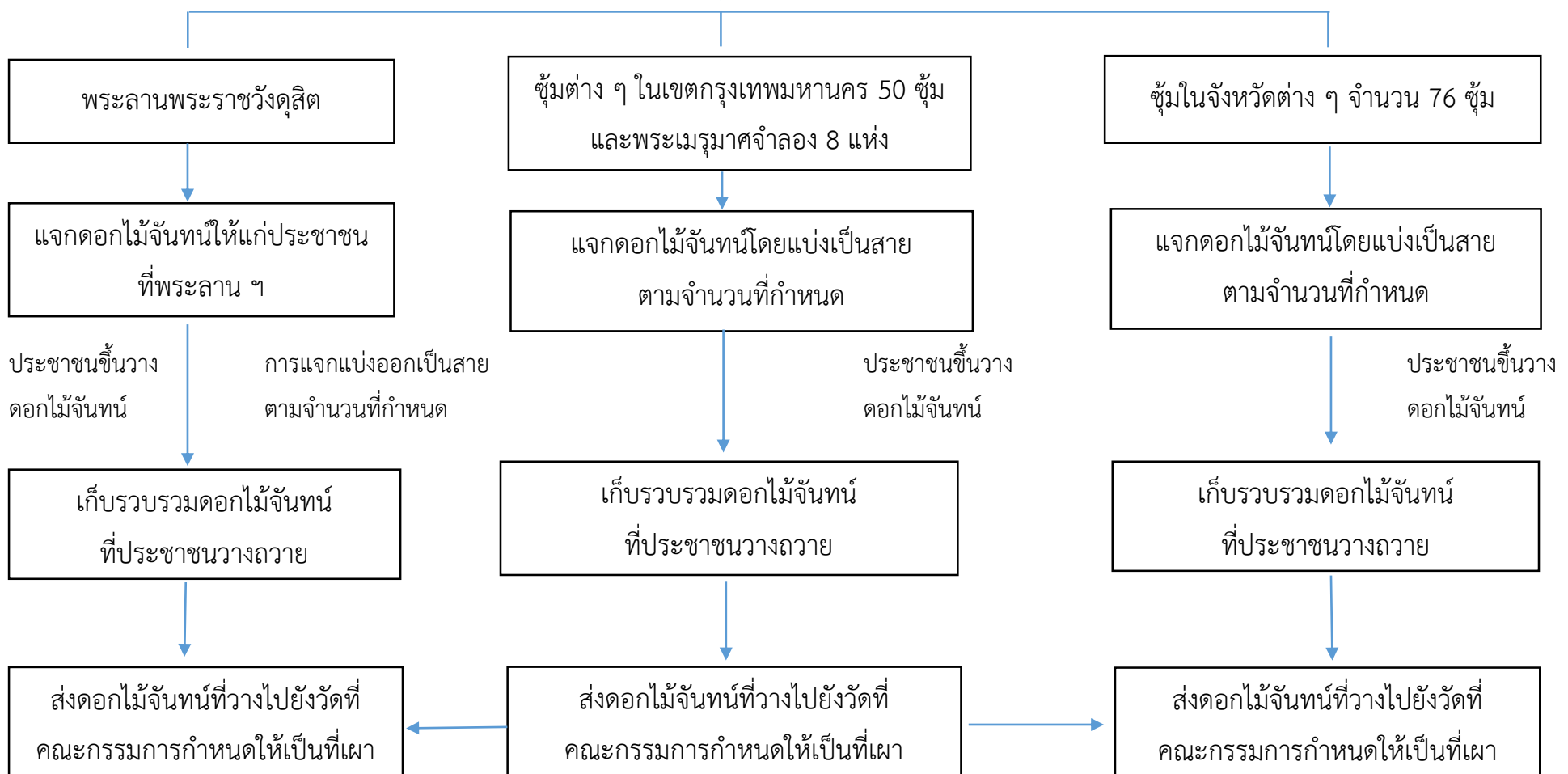

จิตอาสาเฉพาะกิจ งานพระราชพิธีถวายพระเพลิงพระบรมศพ ประเภทงานประชาสัมพันธ์ (บัตรสีคราม)

รายละเอียดงาน Job Description

ช่วยประชาสัมพันธ์และให้บริการข้อมูล (Information) เกี่ยวกับงานพระราชพิธีถวายพระเพลิงพระบรมศพ รวมถึงช่วยเหลือต้อนรับ/รับรอง (Reception) ประชาชน ณ จุดบริการต่าง ๆ

ผู้รับผิดชอบงาน

1. กรุงเทพมหานคร
 - สนามเสือป่า: ข้าราชการบริพารในพระองค์ชั้นผู้ใหญ่ เป็นหัวหน้าควบคุมการปฏิบัติงาน
 - ในแต่ละเขตของกรุงเทพมหานคร: ให้ผู้อำนวยการเขตมอบหมายให้เจ้าหน้าที่คนใดคนหนึ่งของเขต ทำหน้าที่เป็นหัวหน้าผู้ควบคุมการปฏิบัติงาน
2. ต่างจังหวัด

ในแต่ละพื้นที่ให้ผู้ว่าราชการจังหวัดมอบหมายให้เจ้าหน้าที่คนใดคนหนึ่งปฏิบัติหน้าที่ประจำจังหวัด/อำเภอ ทำหน้าที่เป็นหัวหน้าผู้ควบคุมการปฏิบัติงาน
3. ต่างประเทศ

ให้เอกอัครราชทูต ฯ หรือกงสุล ฯ มอบหมายให้เจ้าหน้าที่สถานเอกอัครราชทูต/สถานกงสุล ทำหน้าที่เป็นหัวหน้าผู้ควบคุมการปฏิบัติงาน
4. จิตอาสาทุกคนที่มาสมัครลงทะเบียนเป็นจิตอาสางานประชาสัมพันธ์ ร่วมกันปฏิบัติหน้าที่

คุณสมบัติของจิตอาสา ฯ

1. เพศชาย เพศหญิง ไม่จำกัดอายุ
2. มีความรู้เกี่ยวกับงานพระราชพิธีถวายพระเพลิงพระบรมศพ และรับทราบช่องทางการติดต่อกับเจ้าหน้าที่ที่รับผิดชอบ เพื่อจะได้ให้ข้อมูลแก่ประชาชนได้อย่างถูกต้อง
3. มีปฏิภาณไหวพริบในการให้คำแนะนำ หรือตอบคำถามต่าง ๆ
4. มีวาจาสุภาพเรียบร้อย และมีจิตบริการ (Service Mind)
5. มีสุขภาพร่างกายแข็งแรง และไม่มีโรคประจำตัวที่ทำให้เป็นอุปสรรคต่อการปฏิบัติหน้าที่
6. มีความอดทนต่อสภาพอากาศและสภาพพื้นที่ที่อาจไม่มีความสะดวกมากนัก
7. จิตอาสาทุกคนต้องนำอุปกรณ์ติดตัวที่จำเป็นของตนเองมาด้วย เช่น ยาตม ยาอม ยาประจำตัว ฯลฯ
8. ขอให้จัดเตรียมสมุด/ปากกา เพื่อนำมาใช้ในการปฏิบัติงานด้วย
9. สามารถติดต่อประสานงานกับจิตอาสาผู้ปฏิบัติงานด้านอื่น ๆ ได้

10. มีความพร้อมและสามารถบันทึกข้อมูล/ ภาพถ่าย/ เรื่องราวในช่วงการปฏิบัติงาน เพื่อรวบรวมไว้เป็นประโยชน์ในการประชาสัมพันธ์

11. การแต่งกายในวันปฏิบัติหน้าที่ ชุดแต่งกายจิตอาสา โดยให้มีความรัดกุม และมีความคล่องตัวในการทำงาน

หน้าที่ความรับผิดชอบ

1. ช่วยประชาสัมพันธ์ข้อมูลต่าง ๆ อาทิ รายละเอียดและประเภทของงานที่จะรับสมัคร ทั้งภาษาไทย ภาษาต่างประเทศ และภาษาท้องถิ่น ให้เข้าถึงกลุ่มเป้าหมาย ผ่านสื่อต่าง ๆ ได้แก่ โทรศัพท์ วิทยุท้องถิ่น สิ่งพิมพ์ รวมถึงเสียงตามสายในชุมชนต่าง ๆ (หน่วยงานที่เกี่ยวข้องได้แก่ กระทรวงการต่างประเทศ กระทรวงมหาดไทย กรมประชาสัมพันธ์ และสื่อมวลชนทุกแขนง)
2. ช่วยประสานงานกับผู้แทนประเภทงานจิตอาสา 7 ประเภท ในการรวบรวมข้อมูล และภาพถ่ายกิจกรรมต่าง ๆ
3. ช่วยให้ข้อมูลกับเจ้าหน้าที่ที่เกี่ยวข้อง เพื่อนำไปจัดทำหรือพัฒนาเว็บไซต์ของหน่วยงาน เพื่อการประชาสัมพันธ์เผยแพร่ข้อมูลต่าง ๆ ให้ประชาชนในส่วนกลาง (กรุงเทพมหานคร) ต่างจังหวัด และต่างประเทศ ได้รับทราบ
4. ช่วยเจ้าหน้าที่ที่เกี่ยวข้องประสานกับสื่อมวลชนท้องถิ่น ในการเผยแพร่ข้อมูลต่าง ๆ ที่ถูกต้อง ให้ประชาชนในพื้นที่ ได้รับทราบ
5. เป็นสื่อกลางในการเชื่อมโยงข้อมูลจากศูนย์อำนวยการใหญ่ (ศอญ.) หรือ งานประชาสัมพันธ์ ส่วนกลาง ไปยังส่วนภูมิภาคและต่างประเทศ และข้อมูลจากส่วนภูมิภาคและต่างประเทศ กลับมายัง ศอญ. หรือ งานประชาสัมพันธ์ส่วนกลาง
6. ช่วยสนับสนุนการจัดทำรายงานความก้าวหน้าการดำเนินกิจกรรม ตามห้วงเวลาต่าง ๆ
7. ประสานงานในการเผยแพร่สื่อวีดิทัศน์ สื่อนิทรรศการ และสื่ออื่น ๆ แก่ประชาชน ในพื้นที่ ได้รับทราบถึงพระราชกรณียกิจและโครงการอันเนื่องมาจากพระราชดำริ อันเป็นพระมหากรุณาธิคุณแก่ราษฎร
8. ช่วยจัดทำ/แจก เอกสาร แผ่นพับสื่อประชาสัมพันธ์ประเภทต่าง ๆ เพื่อให้ข้อมูลแนะนำ แก่ประชาชนในการเข้าร่วมพระราชพิธี
9. ช่วยรับรองประชาชน และสื่อต่างประเทศ
10. เข้าร่วมประชุม รับทราบภารกิจ และทำความเข้าใจแนวปฏิบัติ ก่อนวันพระราชพิธี
11. ปฏิบัติงานและสนับสนุนงานอื่น ๆ ตามที่ได้รับมอบหมาย เพื่อสนับสนุนให้ภารกิจดังกล่าว สำเร็จลุล่วงตามที่ได้กำหนดไว้

จิตอาสาเฉพาะกิจ งานพระราชพิธีถวายพระเพลิงพระบรมศพ ประเภทงานโยธา (บัตรสีน้ำเงิน)

รายละเอียดงาน Job Description

ปฏิบัติงานสนับสนุนเรื่องการจัดเตรียมสถานที่ ช่วยดูแลรักษาความสะอาดเรียบร้อยของสถานที่จัดงาน ให้มีความสวยงามและสมพระเกียรติ ทั้งก่อน ระหว่าง และหลังงานพระราชพิธีถวายพระเพลิงพระบรมศพ

ผู้รับผิดชอบงาน

1. กรุงเทพมหานคร
 - สนาบเสื่อป่า: ข้าราชการบริพารในพระองค์ชั้นผู้ใหญ่ เป็นหัวหน้าควบคุมการปฏิบัติงาน
 - ในแต่ละเขตของกรุงเทพมหานคร: ให้ผู้อำนวยการเขตมอบหมายให้เจ้าหน้าที่คนใดคนหนึ่งของเขต ทำหน้าที่เป็นหัวหน้าผู้ควบคุมการปฏิบัติงาน
2. ต่างจังหวัด

ในแต่ละพื้นที่ให้ผู้ว่าราชการจังหวัดมอบหมายให้เจ้าหน้าที่คนใดคนหนึ่งปฏิบัติหน้าที่ประจำจังหวัด/อำเภอ ทำหน้าที่เป็นหัวหน้าผู้ควบคุมการปฏิบัติงาน
3. ต่างประเทศ

ให้เอกอัครราชทูต ฯ หรือกงสุล ฯ มอบหมายให้เจ้าหน้าที่สถานเอกอัครราชทูต/ สถานกงสุล ทำหน้าที่เป็นหัวหน้าผู้ควบคุมการปฏิบัติงาน
4. จิตอาสาทุกคนที่มาสมัครลงทะเบียนเป็นจิตอาสางานโยธา ร่วมกันปฏิบัติหน้าที่

คุณสมบัติของจิตอาสา ฯ

1. เพศชาย เพศหญิง ไม่จำกัดอายุ
2. ต้องมีสุขภาพร่างกายแข็งแรง และไม่มีโรคประจำตัวที่ทำให้เป็นอุปสรรคต่อการปฏิบัติหน้าที่
3. มีวาจาสุภาพเรียบร้อย
4. มีความอดทนต่อสภาพอากาศและสภาพพื้นที่ที่อาจไม่มีความสะดวกมากนัก
5. จิตอาสาทุกคนต้องนำอุปกรณ์ติดตัวที่จำเป็นของตนเองมาด้วย เช่น ยาตม ยาอม ยาประจำตัว ฯลฯ
6. การแต่งกายในวันปฏิบัติหน้าที่ ชุดแต่งกายจิตอาสา โดยให้มีความรัดกุม และมีความคล่องตัวในการทำงาน

หน้าที่ความรับผิดชอบ

1. ปฏิบัติงานสนับสนุนเจ้าหน้าที่ฝ่ายก่อสร้าง ในการทำความสะอาดสถานที่ก่อสร้างบริเวณสถานที่จัดงาน
2. ปฏิบัติงานสนับสนุนเจ้าหน้าที่ฝ่ายจัดสวน ในการจัดตกแต่งต้นไม้ และงานดูแลให้เรียบร้อย สวยงามอยู่เสมอ
3. ปฏิบัติงานสนับสนุนเจ้าหน้าที่ฝ่ายรักษาความสะอาด ในการรักษาความสะอาดบริเวณสถานที่จัดงาน
4. เข้าร่วมประชุม รับทราบภารกิจ และทำความเข้าใจแนวปฏิบัติ ก่อนวันพระราชพิธี

ผู้ควบคุมการปฏิบัติ

เจ้าหน้าที่สำนักพระราชวัง เจ้าหน้าที่จังหวัด เจ้าหน้าที่เขต เจ้าหน้าที่อำเภอ เจ้าหน้าที่เทศบาล ที่ได้รับมอบหมาย เป็นหัวหน้าผู้ควบคุมการปฏิบัติงาน

วิธีปฏิบัติงาน

- หัวหน้าผู้ควบคุมการปฏิบัติงาน มีหน้าที่ประสานงานและรับภารกิจจากฝ่ายก่อสร้าง ฝ่ายจัดสวน และฝ่ายรักษาความสะอาด ของเขต จังหวัด/ อำเภอ และขอสนับสนุน วัสดุอุปกรณ์ เครื่องมือ เครื่องจักร จากหน่วยที่เกี่ยวข้องเพื่อมอบหมายภารกิจให้จิตอาสาไปปฏิบัติ รวมทั้งการติดตามผลการปฏิบัติงาน รายงาน และสรุปปัญหา อุปสรรค เสนอผู้บังคับบัญชาเพื่อทราบ หรือแก้ไขปัญหา ให้ภารกิจสำเร็จลุล่วงต่อไป
- จิตอาสา มีหน้าที่ปฏิบัติงานตามภารกิจและพื้นที่ ที่หัวหน้าผู้ควบคุมการปฏิบัติงานมอบหมาย

จิตอาสาเฉพาะกิจ งานพระราชพิธีถวายพระเพลิงพระบรมศพ ประเภทงานขนส่งเพื่อความปลอดภัยของประชาชน

หลักการ ข้าราชการ รัฐวิสาหกิจ เอกชน ประชาชนจิตอาสาเฉพาะกิจ ปฏิบัติงานขนส่งในงานพระราชพิธีถวายพระเพลิงพระบรมศพ “เราทำความ ดี ด้วยหัวใจ” โดยส่วนราชการ รัฐวิสาหกิจ เป็นแกนนำ ในพื้นที่กรุงเทพมหานคร และส่วนภูมิภาค ในระหว่างวันที่ 18 - 31 ตุลาคม 2560

ประเภทงานขนส่ง

1.รถแท็กซี่ 2.รถจักรยานยนต์ 3.รถพ่วง 4.รถกอล์ฟไฟฟ้า 5.รถโดยสาร 6.รถบรรทุก 7.เรือโดยสาร

พื้นที่ปฏิบัติการ

ลำดับ	กรุงเทพมหานคร	ต่างจังหวัด (ส่วนภูมิภาค)	ต่างประเทศ
1	บริเวณพระเมรุมาศ และพระเมรุมาศจำลอง 4 ทิศ สนามหลวง	พระเมรุมาศจำลอง 76 จังหวัด และ	สถานเอกอัครราชทูต/
2	บริเวณพระเมรุมาศจำลอง พระลานพระราชวังดุสิต	อำเภอ 878 อำเภอ	สถานกงสุล 93 แห่ง
3	กรุงเทพมหานคร (50 เขต)		
4	บริเวณพระเมรุมาศจำลอง 4 มุมเมือง (สนามกีฬาธูปะเตมีย์, มหาวิทยาลัยเทคโนโลยีพระจอมเกล้าเจ้าคุณทหารลาดกระบัง, ไบเทค เขตบางนา, พุทธมณฑล จังหวัดนครปฐม)		
5	สี่มุมสนามหลวง (กองสลาก (เดิม), ลานคนเมือง, สะพานพระพุทธยอดฟ้า, สวนนาคราภิรมย์)		

การแบ่งมอบงานในพื้นที่ปฏิบัติการ

ลำดับ	ประเภทขนส่ง	พระเมรุมาศ สนามหลวง พระลานพระราชวังดุสิต/ หน่วยรับผิดชอบ	กทม.(50เขต)/ หน่วยรับผิดชอบ	ส่วนภูมิภาค/ หน่วยรับผิดชอบ
1	รถแท็กซี่	กรมการขนส่งทางบก		
2	รถจักรยานยนต์	กทม.		
3	รถพ่วง	กทม.		
4	รถกอล์ฟไฟฟ้า	กระทรวงอุตสาหกรรม		
5	รถโดยสาร	กทม.	กทม. (50 เขต)	จังหวัด,อำเภอ
6	รถบรรทุก	ทบ.		
7	เรือโดยสาร	ทร.		

แผนการดำเนินงาน

วัน เดือน ปี	รายการ	พื้นที่กรุงเทพมหานคร	ส่วนภูมิภาค
1 - 30 ก.ย. 60	ลงทะเบียน	สนามเสือป่า อาคาร 601 สำนักงานเขต (50เขต)	ศาลากลางจังหวัด ที่ว่าการอำเภอ
7 -12 ต.ค. 60	รับพระราชทานสิ่งของ	อาคาร 601 สำนักงานเขต 50 เขต	ศาลากลางจังหวัด ที่ว่าการอำเภอ
20 - 24 ต.ค.60	รับพระราชทานสิ่งของ	อาคาร 601 สำนักงานเขต 50 เขต	ศาลากลางจังหวัด ที่ว่าการอำเภอ
18 - 29 ต.ค. 60	การปฏิบัติงานขนส่ง 7 ประเภทรับ - ส่งประชาชน สนับสนุนงานฝ่ายต่าง ๆ ในงานพระราชพิธี	พระเมรุมาศ สนามหลวง พระลานพระราชวังดุสิต สนามเสือป่า สำนักงานเขต 50 เขต	76 จังหวัด 878 อำเภอ
30 - 31 ต.ค. 60	ปฏิบัติงานขนส่งสนับสนุน งานขนย้ายสิ่งอุปกรณ์	พระเมรุมาศ สนามหลวง พระลานพระราชวังดุสิต สนามเสือป่า สำนักงานเขต 50 เขต	76 จังหวัด 878 อำเภอ

Job Description งานขนส่ง “จิตอาสา ฯ”

1.งานรับ-ส่งประชาชนจิตอาสาเฉพาะกิจ งานพระราชพิธีถวายพระเพลิงพระบรมศพ
รับพระราชทานสิ่งของ ณ พระลานพระราชวังดุสิต 7 - 12 ต.ค. 60, 18 - 31 ต.ค. 60

2.งานขนส่งสนับสนุนงานดอกไม้จันทน์

- 2.1 จัดรถกอล์ฟขนส่งดอกไม้-ขนส่งเจ้าหน้าที่
- 2.2 จัดรถบรรทุกดอกไม้จันทน์ไปยังสถานที่ฝ่ายงานดอกไม้จันทน์ส่ง
- 2.3 จัดรถสนับสนุนผู้ปฏิบัติงานดอกไม้จันทน์

3.งานขนส่งสนับสนุนงานประชาสัมพันธ์

- 3.1 จัดรถกอล์ฟสนับสนุนงานประชาสัมพันธ์
- 3.2 จัดรถโดยสารสนับสนุนงานผู้ปฏิบัติหน้าที่ประชาสัมพันธ์
- 3.3 สนับสนุนงานขนส่งอื่น ๆ ตามร้องขอ

4.งานขนส่งสนับสนุนงานโยธา

- 4.1 จัดรถกอล์ฟขนส่งสนับสนุนงานจัดสถานที่ การทำความสะอาดพื้นที่
- 4.2 จัดรถบรรทุกขนส่งสนับสนุนงาน การขนย้าย การจัดสถานที่
- 4.3 จัดรถโดยสารสนับสนุนงานรับ-ส่ง เจ้าหน้าที่
- 4.4 สนับสนุนงานขนส่งอื่น ๆ ตามที่ร้องขอ

5.งานขนส่งสนับสนุนงานบริการประชาชน

- 5.1 จัดรถบรรทุกขนส่งอาหาร น้ำดื่ม
- 5.2 จัดรถกอล์ฟสนับสนุนงานเจ้าหน้าที่บริการ
- 5.3 จัดรถโดยสารสนับสนุนงานเจ้าหน้าที่บริการ
- 5.4 สนับสนุนงานขนส่งอื่น ๆ ตามที่ร้องขอ

6.งานขนส่งสนับสนุนงานแพทย์

- 6.1 จัดรถกอล์ฟสนับสนุนงานแพทย์ พยาบาล ในพื้นที่
- 6.2 จัดรถโดยสารสนับสนุนงาน แพทย์ พยาบาล
- 6.3 สนับสนุนงานขนส่งอื่น ๆ ตามที่ร้องขอ

7.งานขนส่งสนับสนุนงานรักษาความปลอดภัย

- 7.1 จัดรถโดยสารสนับสนุนงานรักษาความปลอดภัย
- 7.2 สนับสนุนงานขนส่งอื่น ๆ ตามที่ร้องขอ

8.งานขนส่งสนับสนุนการจราจร

- 8.1 จัดรถโดยสารสนับสนุนงานจราจร
- 8.2 สนับสนุนงานขนส่งอื่น ๆ ตามที่ร้องขอ

9.งานสนับสนุนฝ่ายพิเศษ

- 9.1 จัดรถโดยสารสนับสนุนงานฝ่ายพิเศษ
- 9.2 จัดรถกอล์ฟสนับสนุนงานฝ่ายพิเศษ ในพื้นที่
- 9.3 สนับสนุนงานขนส่งอื่น ๆ ตามที่ร้องขอ

แผนที่แสดงพื้นที่งานขนส่ง เขตพระราชฐานราชวิถี – พระลานพระราชวังดุสิต

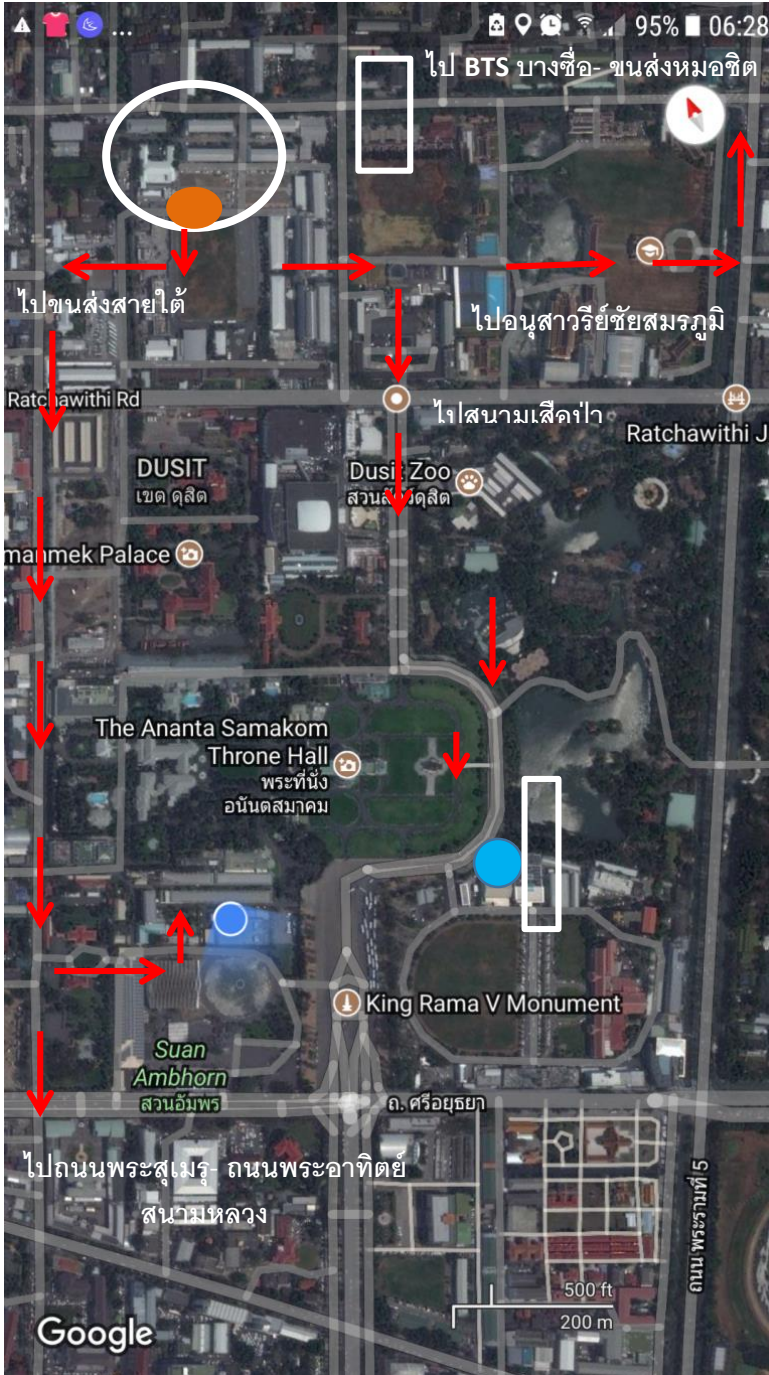

สัญลักษณ์

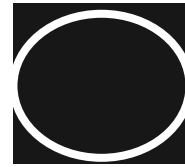

พื้นที่สนับสนุน

พื้นที่รวมรถขนส่ง(เขตพระราชฐานราชวิถี)
ถนนราชวิถี ใกล้แยกการเรือน โทร 063-4683314,082-0020739

 ทก.(พื้นที่รวมรถขนส่ง)

 ทก.งานขนส่ง



พื้นที่รวมรถ

 เส้นทางส่งกำลัง

แผนที่แสดงพื้นที่งานขนส่ง พระเมรุมาศ ท้องสนามหลวง-ท่าเรือข้ามฟาก

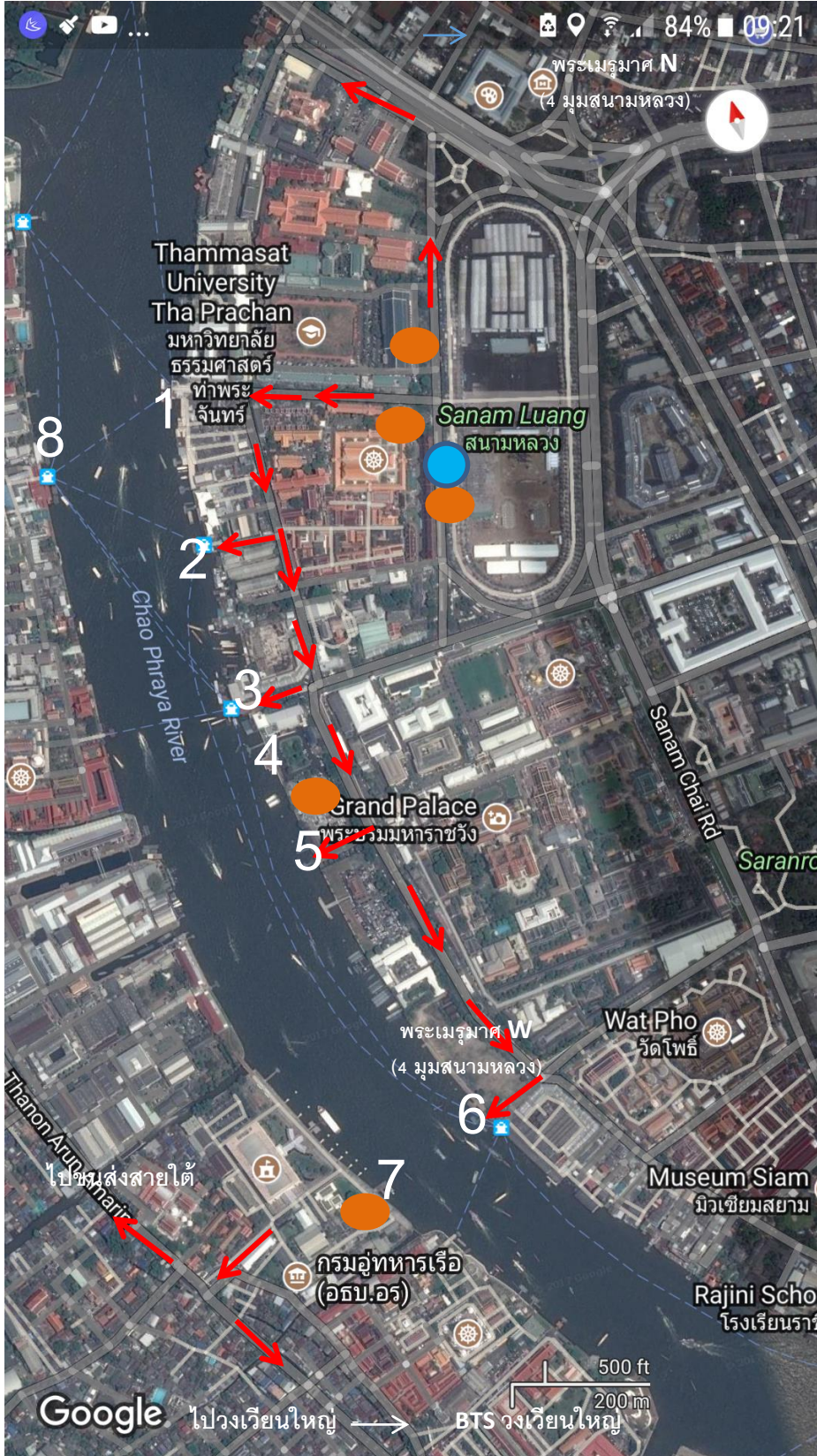

สัญลักษณ์

- ทก.งานขนส่ง
- พื้นที่รวมรถขน
- ← เส้นทางส่งกำลัง

ขนส่งทางเรือ

1. ท่าพระจันทร์
2. ท่ามหาธาตุ
3. ท่าช้าง
4. ท่าราชนาวี
5. ท่าขุนนาง
6. ท่าเตียน
7. ท่าสารวัตรทหารเรือ
8. ท่าวังหลัง

จิตอาสาเฉพาะกิจ งานพระราชพิธีถวายพระเพลิงพระบรมศพ

ประเภทงานบริการประชาชน (บัตรสีเหลือง)

รายละเอียดงาน Job Description

ปฏิบัติงานสนับสนุนในเรื่องการจัดการจัดหาและหรือการบริการอาหาร น้ำดื่ม การเตรียมร่ม เสื้อกันฝน และช่วยประสานงาน ดูแลความเรียบร้อยในพื้นที่พักคอยของประชาชน

ผู้รับผิดชอบงาน

1. กรุงเทพมหานคร

- สนาบเสื่อป่า: ข้าราชการบริพารในพระองค์ชั้นผู้ใหญ่ เป็นหัวหน้าควบคุมการปฏิบัติงาน
- ในแต่ละเขตของกรุงเทพมหานคร: ให้ผู้อำนวยการเขตมอบหมายให้เจ้าหน้าที่คนใดคนหนึ่ง

ของเขต ทำหน้าที่เป็นหัวหน้าผู้ควบคุมการปฏิบัติงาน

2. ต่างจังหวัด

ในแต่ละพื้นที่ให้ผู้ว่าราชการจังหวัดมอบหมายให้เจ้าหน้าที่คนใดคนหนึ่งปฏิบัติหน้าที่ประจำจังหวัด/อำเภอ ทำหน้าที่เป็นหัวหน้าผู้ควบคุมการปฏิบัติงาน

3. ต่างประเทศ

ให้เอกอัครราชทูต ฯ หรือกงสุล ฯ มอบหมายให้เจ้าหน้าที่สถานเอกอัครราชทูต/สถานกงสุล ทำหน้าที่เป็นหัวหน้าผู้ควบคุมการปฏิบัติงาน

4. จิตอาสาทุกคนที่มาสมัครลงทะเบียนเป็นจิตอาสางานบริการประชาชน ร่วมกันปฏิบัติหน้าที่

คุณสมบัติของจิตอาสา ฯ

1. เพศชาย เพศหญิง ไม่จำกัดอายุ
2. มีวาจาสุภาพเรียบร้อย และมีจิตบริการ (Service Mind)
3. มีปฏิภาณไหวพริบในการให้คำแนะนำ หรือตอบคำถามต่าง ๆ
4. มีสุขภาพร่างกายแข็งแรง และไม่มีโรคประจำตัวที่ทำให้เป็นอุปสรรคต่อการปฏิบัติหน้าที่
5. มีความอดทนต่อสภาพอากาศและสภาพพื้นที่ที่อาจไม่มีความสะดวกมากนัก ทั้งนี้

ณ วันที่ปฏิบัติงานอาจมีสภาพอากาศแปรปรวน เช่น ฝนตก/อากาศร้อนอบอ้าว หรือห้องสุขาตั้งอยู่ห่างไกลจากพื้นที่ปฏิบัติงาน เป็นต้น

6. จิตอาสาทุกคนต้องนำอุปกรณ์ติดตัวที่จำเป็นของตนเองมาด้วย เช่น ยาตาม ยาอม ยาประจำตัว ฯลฯ

7. ขอให้จัดเตรียมสมุด/ ปากกา เพื่อนำมาใช้ในการปฏิบัติงานด้วย
8. การแต่งกายในวันปฏิบัติหน้าที่ ชุดแต่งกายจิตอาสา โดยให้ความรักกุ่ม และมีความคล่องตัว

หน้าที่ความรับผิดชอบ

1. จัดทำข้อมูลการติดต่อระหว่างสมาชิกภายในกลุ่มจิตอาสางานบริการประชาชน รายละเอียดข้อมูลการติดต่อ ประกอบด้วย ชื่อ-นามสกุล หมายเลขโทรศัพท์มือถือ หรือ Line
2. ช่วยประสานงาน ดูแลความเรียบร้อยในสถานที่พักคอยของประชาชน หรือเต็นท์ เช่น มีเก้าอี้ และพัดลม อย่างเพียงพอ รวมถึงช่วยดูแลความสะอาดของห้องสุขา
3. ช่วยอำนวยความสะดวกเรื่องการส่งกำลังบำรุง (อาหาร น้ำดื่ม) รวมถึงช่วยดูแลเส้นทางการลำเลียงอาหาร น้ำดื่ม มายังสถานที่พักคอยของประชาชน และช่วยแจกอาหาร น้ำดื่ม ณ จุดบริการต่าง ๆ
4. ปฏิบัติงานสนับสนุนเจ้าหน้าที่ที่เกี่ยวข้องในเรื่องการกำหนดจุดรับบริการต่าง ๆ ณ สถานที่พักคอยของประชาชนและบริเวณโดยรอบ เช่น พื้นที่รับบริจาคอาหาร-น้ำดื่ม/ สถานที่เก็บเสบียงอาหารสำรอง/ จุดตั้งครัวเคลื่อนที่ของหน่วยงานต่าง ๆ/ จุดรับขยะ และช่วงเวลาในการขนถ่ายขยะออกจากพื้นที่ เพื่อให้เกิดความเป็นระเบียบเรียบร้อยและไม่ก่อให้เกิดกลิ่นที่ไม่พึงประสงค์ ฯลฯ
5. ช่วยประสานเรื่องไฟฟ้าและประปาในพื้นที่ เพื่อให้บริการเกี่ยวกับกระแสไฟฟ้าและน้ำประปา ในสถานที่จัดงาน
6. ช่วยอำนวยความสะดวกแก่ประชาชนกรณีฝนตก เช่น การเตรียมร่ม เสื้อกันฝน
7. ช่วยอำนวยความสะดวกแก่แพทย์ พยาบาล ที่ประจำอยู่ ณ จุดบริการประชาชน
8. เข้าร่วมประชุม รับทราบภารกิจ และทำความเข้าใจแนวปฏิบัติ ก่อนวันพระราชพิธี
9. ปฏิบัติงานและสนับสนุนงานอื่น ๆ ตามที่ได้รับมอบหมาย เพื่อให้ภารกิจต่าง ๆ สำเร็จลุล่วง

จิตอาสาเฉพาะกิจ งานพระราชพิธีถวายพระเพลิงพระบรมศพ ประเภทงานแพทย์ (บัตรสีเขียว)

รายละเอียดงาน Job Description

ปฏิบัติงานสนับสนุนและช่วยอำนวยความสะดวกแก่แพทย์ พยาบาล รวมถึงช่วยในการปฐมพยาบาลเบื้องต้น (First Aid) และช่วยเหลือกู้ชีพ (Basic Life Support) ตลอดจนช่วยเหลือเรื่องเส้นทางฉุกเฉินสำหรับรถพยาบาลเคลื่อนย้ายผู้ป่วย

ภารกิจและความมุ่งหมาย

จิตอาสาจะเป็นผู้ช่วยชุดบริการทางการแพทย์ ที่ได้รับมอบหมายจากคณะกรรมการฝ่ายการแพทย์และสาธารณสุข โดยทำหน้าที่ให้บริการประชาชนด้านการแพทย์ ตามขีดความสามารถของแต่ละบุคคล โดยจะได้รับการกำกับดูแลและแบ่งมอบหน้าที่จากหัวหน้าชุดแพทย์ประจำวันที่ประจำจุดนั้น ๆ ครอบคลุมทุกพื้นที่ ทั้งบริเวณงานพระราชพิธี กรุงเทพมหานคร และทุกจังหวัดทั่วประเทศ เพื่อให้ผู้เจ็บป่วยหรือได้รับบาดเจ็บ ได้รับการดูแลรักษาอย่างทันท่วงทีและมีประสิทธิภาพสูงสุด

บุคคลเป้าหมาย: แพทย์ พยาบาล บุคลากรทางการแพทย์อื่น ๆ และประชาชนทั่วไป

ผู้รับผิดชอบงาน

1. กรุงเทพมหานคร

- สนามเสื่อป่า: นายแพทย์ราชสำนักประจำพระองค์ ฯ เป็นหัวหน้าควบคุมการปฏิบัติงาน
- ในแต่ละเขตของกรุงเทพมหานคร: ให้ผู้อำนวยการเขตมอบหมายให้บุคลากรทางการแพทย์

หรือเจ้าหน้าที่คนใดคนหนึ่งของเขต ทำหน้าที่เป็นหัวหน้าผู้ควบคุมการปฏิบัติงาน

2. ต่างจังหวัด

ในแต่ละพื้นที่ให้ผู้ว่าราชการจังหวัดมอบหมายให้สาธารณสุขจังหวัด สาธารณสุขอำเภอ หรือเจ้าหน้าที่คนใดคนหนึ่งปฏิบัติหน้าที่ประจำจังหวัด/อำเภอ ทำหน้าที่เป็นหัวหน้าผู้ควบคุมการปฏิบัติงาน

3. ต่างประเทศ

ให้เอกอัครราชทูต ฯ หรือกงสุล ฯ มอบหมายให้เจ้าหน้าที่สถานเอกอัครราชทูต/สถานกงสุล ทำหน้าที่เป็นหัวหน้าผู้ควบคุมการปฏิบัติงาน

4. จิตอาสาทุกคนที่มาสมัครลงทะเบียนเป็นจิตอาสางานแพทย์ ร่วมกันปฏิบัติหน้าที่

แนวปฏิบัติ

1. สวมใส่ชุดจิตอาสาตามที่ได้รับพระราชทาน ทำหน้าที่ช่วยเหลือชุดบริการทางการแพทย์ ตามการกำกับดูแลโดยบุคลากรทางการแพทย์
2. เข้าร่วมประชุม รับทราบภารกิจ และทำความเข้าใจแนวปฏิบัติ ก่อนวันพระราชพิธี
3. เข้ารับการอบรมการปฐมพยาบาลเบื้องต้น ก่อนวันพระราชพิธี

ประเภทการปฏิบัติ

1. เตรียมพร้อมอยู่ตามจุดต่าง ๆ ที่มีบุคลากรทางการแพทย์ให้บริการ ควรช่วยเหลืออยู่ ณ จุดบริการนั้น ๆ
2. เป็นชุดเคลื่อนที่ เดินสำรวจผู้เจ็บป่วยให้บริการเบื้องต้นตามขีดความสามารถ แจ็งและนำส่งบุคลากรทางการแพทย์ ณ จุดที่อยู่ใกล้เคียง หากเกินขีดความสามารถของจิตอาสา

หมายเหตุ รัฐบาลโดยกระทรวงสาธารณสุข จะจัดทำแผนการให้บริการทางการแพทย์ ร่วมกับองค์กรต่าง ๆ ทางทางการแพทย์ ให้บริการครอบคลุมทุกพื้นที่ทั่วประเทศ

จิตอาสาเฉพาะกิจ งานพระราชพิธีถวายพระเพลิงพระบรมศพ ประเภทงานรักษาความปลอดภัย (บัตรสีแดง)

รายละเอียดงาน Job Description

ช่วยสอดส่อง สังเกต ระมัดระวังความปลอดภัยบุคคลและสถานที่ และแจ้งข้อมูลให้เจ้าพนักงาน ทราบกรณีพบเห็นสิ่งผิดปกติ ทั้งก่อน ระหว่าง และหลังงานพระราชพิธีถวายพระเพลิงพระบรมศพ

ผู้รับผิดชอบงาน

1. กรุงเทพมหานคร

- สนามเสือป่า: ข้าราชการบริพารในพระองค์ชั้นผู้ใหญ่ เป็นหัวหน้าควบคุมการปฏิบัติงาน
- ในแต่ละเขตของกรุงเทพมหานคร: ให้ผู้อำนวยการเขตมอบหมายให้เจ้าหน้าที่คนใดคนหนึ่ง
ของเขต ทำหน้าที่เป็นหัวหน้าผู้ควบคุมการปฏิบัติงาน

2. ต่างจังหวัด

ในแต่ละพื้นที่ให้ผู้ว่าราชการจังหวัดมอบหมายให้เจ้าหน้าที่คนใดคนหนึ่งปฏิบัติหน้าที่
ประจำจังหวัด/อำเภอ ทำหน้าที่เป็นหัวหน้าผู้ควบคุมการปฏิบัติงาน

3. ต่างประเทศ

ให้เอกอัครราชทูต ฯ หรือกงสุล ฯ มอบหมายให้เจ้าหน้าที่สถานเอกอัครราชทูต/
สถานกงสุล ทำหน้าที่เป็นหัวหน้าผู้ควบคุมการปฏิบัติงาน

4. จิตอาสาทุกคนที่มาสมัครลงทะเบียนเป็นจิตอาสางานรักษาความปลอดภัย ร่วมกันปฏิบัติหน้าที่

คุณสมบัติของจิตอาสา ฯ

1. ต้องมีสุขภาพร่างกายแข็งแรง และมีจิตใจเข้มแข็ง มีความอดทนในการปฏิบัติงาน
กับประชาชนที่มีจำนวนมากและแออัด
2. มีความอดทนต่อสภาพอากาศและสภาพพื้นที่ที่อาจไม่มีความสะดวกมากนัก เช่น
ณ วันที่ปฏิบัติงาน อาจมีสภาพอากาศแปรปรวน เช่น มีฝนตก หรืออากาศร้อนอบอ้าว เป็นต้น
3. มีนิสัยเป็นคนช่างสังเกตและจดจำ มีทักษะในการจำลักษณะบุคคล ยานพาหนะและวัตถุที่ต้องสงสัย
4. มีทักษะในการช่วยเหลือ ปฐมพยาบาลเบื้องต้น
5. จิตอาสาทุกคนติดตัวควรนำอุปกรณ์ที่สำคัญติดตัวไปปฏิบัติงานด้วย เช่น โทรศัพท์มือถือ
(พร้อมใช้งานได้เป็นเวลานาน)/ ไฟฉาย/ ยาทากันยุง / สมุดบันทึก/ปากกา / ยาประจำตัว
6. การแต่งกายในวันปฏิบัติหน้าที่ ชุดแต่งกายจิตอาสา โดยให้มีความรัดกุม และมีความคล่องตัว
ในการทำงาน

การปฏิบัติหน้าที่

จิตอาสา ฯ เป็นส่วนสนับสนุนโดยเป็นผู้ช่วยเจ้าพนักงาน/หรือเจ้าหน้าที่ของรัฐ ที่ได้รับมอบหมายงานในด้านรักษาความปลอดภัย โดยจะปฏิบัติตน ดังนี้

1. มาแสดงตนต่อเจ้าหน้าที่ของหน่วยงานที่รับผิดชอบในพื้นที่ในวันที่กำหนด ก่อนเวลา 4 ชั่วโมง
2. มารับฟังการชี้แจงแนวทางการปฏิบัติจากเจ้าหน้าที่ที่ควบคุม โดยคำนึงถึงข้อควรปฏิบัติ/ ข้อห้าม และข้อจำกัดในงานของแต่ละพื้นที่ และต้องศึกษาพื้นที่/ จุดรวมพล/ เส้นทาง/ จุดที่ให้บริการประชาชน เช่น ด้านการรักษาพยาบาล, สุขภาพ ฯลฯ เพื่อช่วยในการประชาสัมพันธ์กับประชาชน และพร้อมกับการติดต่อสื่อสารกับเจ้าหน้าที่ผู้เกี่ยวข้องอย่างต่อเนื่อง และต้องทราบหมายเลขโทรศัพท์ในการแจ้งข่าวสารหรือเมื่อมีเหตุฉุกเฉินกับหน่วยงานที่รับผิดชอบ

เจ้าหน้าที่/ผู้ควบคุมการปฏิบัติ

1. สนาบเสื่อป่า จัดกำลังพลจิตอาสา เป็นผู้ช่วยเจ้าพนักงานกับหน่วยงานหรือเจ้าหน้าที่ตำรวจที่รับผิดชอบจากกองบัญชาการตำรวจนครบาล ที่ปฏิบัติงานตามคำสั่งถวายความปลอดภัย
2. กรุงเทพฯ ฯ ให้ที่ทำการเขตต่าง ๆ โดย ผู้อำนวยการเขต มอบหมายให้เจ้าหน้าที่ตำรวจที่รับผิดชอบงานรักษาความปลอดภัยดำเนินการคัดกรองและเลือกแบ่งมอบงานในพื้นที่หรือเส้นทางและชี้แจงแนวทางปฏิบัติหน้าที่ให้กับจิตอาสาที่สมัคร (ด้านรปภ.) โดยให้เป็นผู้ช่วยเจ้าพนักงานในส่วนสนับสนุน ช่วยงานที่ยังขาดกำลังพลหรือเสริมกำลังตามที่เห็นสมควร
3. ต่างจังหวัดให้ที่ทำการอำเภอต่าง ๆ โดย นายอำเภอ มอบหมายให้เจ้าหน้าที่ตำรวจที่รับผิดชอบงานรักษาความปลอดภัยดำเนินการคัดกรองและเลือกแบ่งมอบงานในพื้นที่หรือเส้นทางและชี้แจงแนวทางปฏิบัติหน้าที่ให้กับจิตอาสาที่สมัคร (ด้านรปภ.) โดยให้เป็นผู้ช่วยเจ้าพนักงานในส่วนสนับสนุนช่วยงานที่ยังขาดกำลังพลหรือเสริมกำลังตามที่เห็นสมควร
4. รับผิดชอบกลุ่มงานจิตอาสา (รปภ.) ชักซ้อมความเข้าใจและแบ่งมอบงาน /ภารกิจในการปฏิบัติหน้าที่ให้ชัดเจนเพื่อให้ปฏิบัติหน้าที่โดยใช้ความสังเกตและระมัดระวังเหตุการณ์ต่าง ๆ และป้องกันการเข้าใจผิดในการปฏิบัติหน้าที่ของจิตอาสาแก่ประชาชน ให้ใช้วิธีทำความเข้าใจอย่างสุภาพนุ่มนวลตามความเหมาะสม หากเห็นว่ามีความผิดปกติที่น่าสงสัยจะเป็นอันตรายหรือก่อความวุ่นวาย ให้นำตัวผู้นั้นออกไปห่างเส้นทางเสด็จฯ หรือพื้นที่จัดพิธี ฯ เพื่อดำเนินการตามอำนาจหน้าที่ต่อไป
5. เน้นย้ำการปฏิบัติงานของจิตอาสา ต้องคำนึงถึงความปลอดภัยของตนเองและการปฏิบัติตามคำสั่งของเจ้าหน้าที่ที่รับผิดชอบอย่างเคร่งครัดและไม่เป็นผู้กระทำความผิดเสียเอง

จิตอาสาเฉพาะกิจ งานพระราชพิธีถวายพระเพลิงพระบรมศพ

ประเภทงานจราจร (บัตรสีชมพู)

รายละเอียดงาน Job Description

ปฏิบัติงานสนับสนุนและช่วยดูแลด้านการจราจรโดยรอบสถานที่จัดงาน เช่น ดูแลการหยุดรถ จอดรถ การข้ามทางของประชาชน การแนะนำเส้นทาง การแจ้งอุบัติเหตุการจราจรให้แก่เจ้าพนักงานทราบ เป็นต้น

ลักษณะงานของจิตอาสาจราจร

1. อำนวยความสะดวกจราจร โดยเป็นผู้ช่วยหรือผู้สนับสนุนเจ้าหน้าที่ที่มีหน้าที่โดยตรง ซึ่งได้จัดไว้ตามแผนของแต่ละพื้นที่ ทั้งในกรุงเทพมหานครและต่างจังหวัดอยู่แล้ว
2. อำนวยความสะดวกด้านการจราจร ให้เกิดความรวดเร็ว ปลอดภัย พร้อมช่วยเหลือเจ้าหน้าที่จราจรในบริเวณที่จัดงาน
3. สามารถแนะนำเส้นทาง สถานที่ต่าง ๆ ที่จำเป็นแก่ผู้ที่มาร่วมงานได้ เช่น หน่วยแพทย์ ห้องสุขา การเดินทางโดยวิธีต่าง ๆ ไม่ว่าจะเป็นทางน้ำ ทางบก, การหยุด, การจอด, การข้ามถนนของประชาชน
4. ช่วยเหลือประชาชนและเจ้าหน้าที่ในเรื่องต่าง ๆ เช่น ประชาสัมพันธ์ หรือแนะนำการปฏิบัติแก่ประชาชน ช่วยจัดระเบียบประชาชนที่มาร่วมงาน
5. ร่วมเป็นหูเป็นตาช่วยเหลือ สอดส่องบุคคล วัตถุหรือยานพาหนะ และอื่น ๆ ที่ผิดปกติต้องสงสัย พบเห็นแล้วแจ้งให้เจ้าหน้าที่ทราบและร่วมถวายความปลอดภัยด้วยสายตาทุกคู่ของจิตอาสา

การปฏิบัติหน้าที่

1. แต่ละพื้นที่จัดการอบรมชี้แจงแนวทางการปฏิบัติ สิ่งที่ต้องรู้ ข้อกฎหมาย สัญญาณจราจร สัญญาณมือ และอื่น ๆ เช่น เมื่อพบเหตุ สิ่งผิดปกติ หรือต้องสงสัย ให้แจ้งผู้บังคับบัญชาของแต่ละพื้นที่ หรือเจ้าหน้าที่ หรือกองอำนวยการร่วมเพื่อเข้าดำเนินการ
2. ปฏิบัติหน้าที่ตามที่ได้รับมอบหมาย ด้วยความรับผิดชอบ

การบังคับบัญชา

1. ผู้กำกับการสถานีตำรวจเขตพื้นที่ต่าง ๆ เป็นผู้ควบคุมบังคับบัญชาจิตอาสาจราจรในเขตกรุงเทพมหานคร มีกองบัญชาการตำรวจนครบาลเป็นหน่วยงานหลัก ซึ่งจะมีการประชุมและทำแผน กำหนดชื่อไว้ในแผน ถ.ภก. หรือแผน ร.ภก. ในพระราชพิธีถวายพระเพลิงพระบรมศพ ซึ่งจะต้องมีการจัดตั้งกองอำนวยการร่วมถวายความปลอดภัย (กอร.ถ.ภก.) หรือในแต่ละพื้นที่ต้องมีผู้บังคับบัญชาซึ่งกำหนดไว้ในแผนแล้ว เป็นผู้กำกับดูแลและแบ่งมอบภารกิจ

2. ผู้บังคับบัญชาในพื้นที่จะเป็นผู้มอบหมายภารกิจให้จิตอาสาปฏิบัติในแต่ละวัน โดยกำหนดวัน เวลาและสถานที่รวมพล ตามความเหมาะสมของแต่ละพื้นที่

การสื่อสารและสั่งการ

ควรมีโทรศัพท์กลางหรือหมายเลขโทรศัพท์ของผู้บังคับบัญชา พื้นที่สำหรับติดต่อประสานงาน หรือแจ้งไปที่ทำการส่วนหน้า

การแต่งกาย ให้แต่งกายชุดของจิตอาสา

หมายเหตุ

ขอรับการสนับสนุนอาหาร น้ำ นกหวีดและถุงมือ ให้แก่จิตอาสาจราจร ด้วย

กรุงเทพมหานคร

กอร.ตปภ.

แผน ตปภ.๙

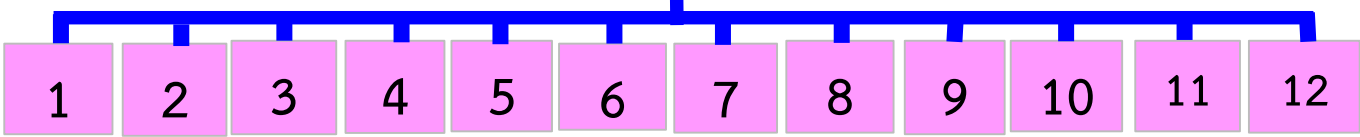

12 โซน (พระลานพระราชวังดุสิตและพื้นที่ใกล้เคียง)

มี 12 ผบ.ทก. Mission Commanders (ที่ทำการส่วนหน้า)

มอบ(ฝาก)การบังคับบัญชาให้กับ ผบ.ทก. แต่ละโซนตามแผน ตปภ.
 โดยมี รอง ผกก.จร. หรือ ผกก. หรือ ผบ.ทก. มอบภารกิจให้ปฏิบัติ รวมถึงการควบคุมกำกับดูแล
 จิตอาสาเฉพาะกิจพระราชพิธีถวาย พระเพลิงพระบรมศพ อบรมชี้แจงการแจ้งเหตุหรือข่าวสารต่าง ๆ
 จำนวนจิตอาสาแต่ละโซนจะขึ้นอยู่กับจำนวนที่ได้ลงทะเบียนสมัครเป็นจิตอาสาเฉพาะกิจด้านจราจร

รับสมัครจิตอาสา

1-30 ก.ย.2560

สนาม
เสือป่า

จิตอาสา
จราจร

50 เขต
ของ กทม.

จิตอาสา
จราจร

ผอ.เขต ในแต่ละเขตแบ่งมอบหน้าที่ให้จิตอาสารับผิดชอบงานด้าน
 ต่างๆ รวมถึงการควบคุมกำกับดูแลจิตอาสาเฉพาะกิจด้านอาสาจราจร
 ในแต่ละเขตพื้นที่รับผิดชอบ

ต่างจังหวัด

รับสมัครจิตอาสา 1-30 ก.ย.2560

เวลา 08.00 - 16.00 น.

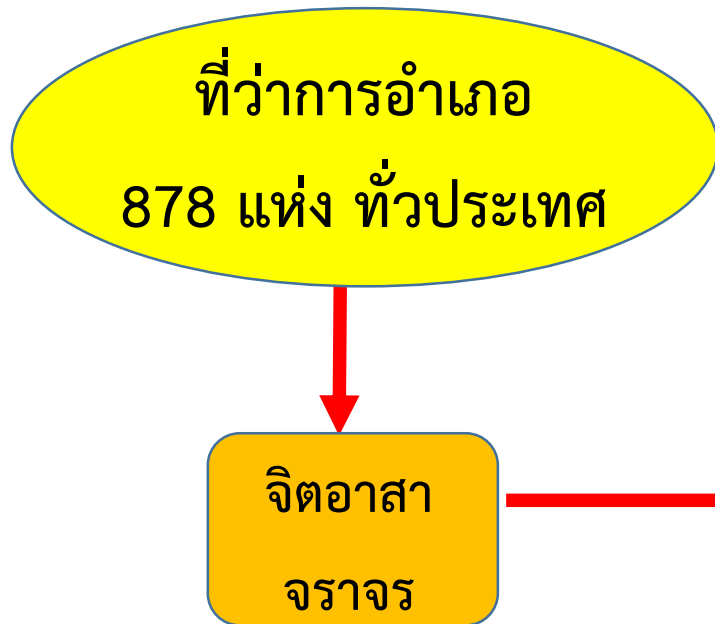

แผน รปภ. สถานที่
พระราชพิธีถวายพระเพลิงพระบรมศพ

กอ.ร่วมฯ

มอบจิตอาสาจรรยา ฝากการบังคับบัญชา กับ ผกก. แต่ละ สภ.
ตามรายชื่อในแผน เป็นผู้ควบคุมกำกับดูแลและแบ่งมอบภารกิจแก่
จิตอาสาจรรยา อบรมชี้แจงการปฏิบัติให้เข้าใจ เพื่อจะได้แจ้งเหตุ
หรือข่าวสารต่าง ๆ ที่ถูกต้อง