

แผนพัฒนาท้องถิ่น (พ.ศ. ๒๕๖๖ – ๒๕๗๐)



องค์การบริหารส่วนตำบลทุ่งกระพังโหม
อำเภอกำแพงแสน จังหวัดนครปฐม



ประกาศองค์การบริหารส่วนตำบลทุ่งกระพังโหม
เรื่อง การอนุมัติใช้แผนพัฒนา (พ.ศ.๒๕๖๖ - ๒๕๗๐) ขององค์การบริหารส่วนตำบลทุ่งกระพังโหม

ตามพระราชบัญญัติสภาตำบลและองค์การบริหารส่วนตำบล พ.ศ.๒๕๓๗ และที่แก้ไขเพิ่มเติมถึง (ฉบับที่ ๗) พ.ศ. ๒๕๖๒ มาตรา ๖๙/๑ และระเบียบกระทรวงมหาดไทย ว่าด้วยการจัดทำแผนพัฒนาขององค์กรปกครองส่วนท้องถิ่น พ.ศ. ๒๕๔๘ และที่แก้ไขเพิ่มเติมถึง (ฉบับที่ ๓) พ.ศ. ๒๕๖๑ ประกอบกับหนังสือกระทรวงมหาดไทย ด่วนที่สุด ที่ มท ๐๘๑๐.๓/ว๗๔๖๗ ลงวันที่ ๑๔ ธันวาคม ๒๕๖๓ เรื่อง แนวทางการจัดทำแผนพัฒนาขององค์กรปกครองส่วนท้องถิ่น (พ.ศ. ๒๕๖๖ - ๒๕๗๐) โดยให้องค์กรปกครองส่วนท้องถิ่นจัดทำแผนพัฒนาขององค์กรปกครองส่วนท้องถิ่น (พ.ศ. ๒๕๖๖ - ๒๕๗๐) ให้เป็นไปตามระเบียบกระทรวงมหาดไทย ว่าด้วยการจัดทำแผนพัฒนาขององค์กรปกครองส่วนท้องถิ่น พ.ศ. ๒๕๔๘ และที่แก้ไขเพิ่มเติมถึง (ฉบับที่ ๓) พ.ศ. ๒๕๖๑ ข้อ ๑๗ โดยให้มีความสอดคล้องกับยุทธศาสตร์การพัฒนาขององค์กรปกครองส่วนท้องถิ่น ในเขตจังหวัด ยุทธศาสตร์จังหวัด ยุทธศาสตร์กลุ่มจังหวัด แผนพัฒนาจังหวัด แผนพัฒนากลุ่มจังหวัด แผนพัฒนาภาค แผนพัฒนาเศรษฐกิจและสังคมแห่งชาติ ยุทธศาสตร์ชาติ ๒๐ ปี และเป้าหมายการพัฒนาที่ยั่งยืน (Sustainable Development Goals; SDGs) โดยในการจัดทำประชาคมท้องถิ่น ให้ดำเนินการตามหลักการบริหารกิจการบ้านเมืองที่ดี ทั้งนี้ ร่างแผนพัฒนาท้องถิ่น (พ.ศ. ๒๕๖๖ - ๒๕๗๐) ขององค์การบริหารส่วนตำบลทุ่งกระพังโหม ได้ผ่านการพิจารณาจากคณะกรรมการพัฒนา องค์การบริหารส่วนตำบลทุ่งกระพังโหม และประชาคมท้องถิ่น โดยความเห็นชอบของสภาองค์การบริหารส่วนตำบลทุ่งกระพังโหม ในการประชุมสภาองค์การบริหารส่วนตำบลทุ่งกระพังโหม สมัยสามัญ สมัยแรก ประจำปี พ.ศ.๒๕๖๕ เมื่อวันที่ ๓ กุมภาพันธ์ ๒๕๖๕ เรียบร้อยแล้ว นั้น

อาศัยอำนาจตามความในข้อ ๑๗ (๔) แห่งระเบียบกระทรวงมหาดไทย ว่าด้วยการจัดทำแผนพัฒนาขององค์กรปกครองส่วนท้องถิ่น พ.ศ. ๒๕๔๘ และที่แก้ไขเพิ่มเติมถึง (ฉบับที่ ๓) พ.ศ.๒๕๖๑ จึงอนุมัติและประกาศใช้แผนพัฒนาท้องถิ่น (พ.ศ. ๒๕๖๖ - ๒๕๗๐) ขององค์การบริหารส่วนตำบลทุ่งกระพังโหม เพื่อใช้เป็นกรอบในการจัดทำงบประมาณรายจ่ายประจำปี งบประมาณรายจ่ายเพิ่มเติม งบประมาณจากเงินสะสม งบประมาณตามแผนความต้องการของงบลงทุน เพื่อการพัฒนาองค์การบริหารส่วนตำบลทุ่งกระพังโหม เงินอุดหนุนเฉพาะกิจ และงบประมาณเงินอุดหนุนให้แก่หน่วยงานอื่น รวมทั้งวางแนวทางเพื่อให้มีการปฏิบัติให้บรรลุวัตถุประสงค์ตามโครงการที่กำหนดไว้ในแผนพัฒนาท้องถิ่น (พ.ศ. ๒๕๖๖ - ๒๕๗๐) ต่อไป

จึงประกาศให้ทราบโดยทั่วกัน

ประกาศ ณ วันที่ ๓ กุมภาพันธ์ พ.ศ.๒๕๖๕

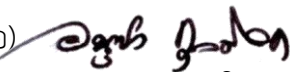
(ลงชื่อ) 
(นายอนุชา กุลติลภ)

นายกองค์การบริหารส่วนตำบลทุ่งกระพังโหม

คำนำ

ตามพระราชบัญญัติสภาพัฒนาการและองค์การบริหารส่วนตำบล พ.ศ. ๒๕๓๗ และที่แก้ไขเพิ่มเติมถึง (ฉบับที่ ๗) พ.ศ. ๒๕๖๒ มาตรา ๖๙/๑ และระเบียบกระทรวงมหาดไทย ว่าด้วยการจัดทำแผนพัฒนาขององค์กรปกครองส่วนท้องถิ่น พ.ศ. ๒๕๔๘ และที่แก้ไขเพิ่มเติมถึง (ฉบับที่ ๓) พ.ศ. ๒๕๖๑ ประกอบกับหนังสือกระทรวงมหาดไทย ด่วนที่สุด ที่ มท ๐๘๑๐.๓/ว๗๔๖๗ ลงวันที่ ๑๔ ธันวาคม ๒๕๖๓ เรื่อง แนวทางการจัดทำแผนพัฒนาขององค์กรปกครองส่วนท้องถิ่น (พ.ศ. ๒๕๖๖ - ๒๕๗๐) โดยให้องค์กรปกครองส่วนท้องถิ่นจัดทำแผนพัฒนาขององค์กรปกครองส่วนท้องถิ่น (พ.ศ. ๒๕๖๖ - ๒๕๗๐) ให้เป็นไปตามระเบียบกระทรวงมหาดไทย ว่าด้วยการจัดทำแผนพัฒนาขององค์กรปกครองส่วนท้องถิ่น พ.ศ. ๒๕๔๘ และที่แก้ไขเพิ่มเติมถึง (ฉบับที่ ๓) พ.ศ. ๒๕๖๑ ข้อ ๑๗ โดยให้มีความสอดคล้องกับยุทธศาสตร์การพัฒนาขององค์กรปกครองส่วนท้องถิ่น ในเขตจังหวัด ยุทธศาสตร์จังหวัด ยุทธศาสตร์กลุ่มจังหวัด แผนพัฒนาจังหวัด แผนพัฒนากลุ่มจังหวัด แผนพัฒนาภาค แผนพัฒนาเศรษฐกิจและสังคมแห่งชาติ ยุทธศาสตร์ชาติ ๒๐ ปี และเป้าหมายการพัฒนาที่ยั่งยืน (Sustainable Development Goals; SDGs) โดยในการจัดทำประชาคมท้องถิ่น ให้ดำเนินการตามหลักการบริหารกิจการบ้านเมืองที่ดี นั้น

เพื่อให้การดำเนินการให้เป็นไปตามระเบียบฯ และหนังสือสั่งการดังกล่าว องค์การบริหารส่วนตำบลทุ่งกระพังโหม จึงได้จัดทำแผนพัฒนาท้องถิ่น (พ.ศ. ๒๕๖๖ - ๒๕๗๐) ขึ้น เพื่อใช้เป็นกรอบในการกำหนดทิศทาง การดำเนินงานในบทบาทภารกิจที่รับผิดชอบ เพื่อให้บรรลุผลสัมฤทธิ์ของการปฏิบัติงานทั้งปัจจุบันและอนาคตต่อไป องค์การบริหารส่วนตำบลทุ่งกระพังโหม หวังเป็นอย่างยิ่งว่าแผนพัฒนาท้องถิ่น (พ.ศ. ๒๕๖๖ - ๒๕๗๐) ฉบับนี้ จะเป็นกรอบแนวทางในการพัฒนาท้องถิ่นได้อย่างมีประสิทธิภาพและประสิทธิผล และตอบสนองความต้องการของประชาชนในพื้นที่ได้อย่างแท้จริง

องค์การบริหารส่วนตำบลทุ่งกระพังโหม

๓ กุมภาพันธ์ ๒๕๖๕

สารบัญ

หน้า

คำนำ

สารบัญ

ส่วนที่ ๑ สภาพทั่วไปและข้อมูลพื้นฐาน

๑. ด้านกายภาพ

๑.๑ ที่ตั้งของหมู่บ้านหรือชุมชนหรือตำบล.....	๑
๑.๒ ลักษณะภูมิประเทศ.....	๒
๑.๓ ลักษณะภูมิอากาศ.....	๒
๑.๔ ลักษณะของดิน.....	๓

๒. ด้านการเมืองการปกครอง

๒.๑ เขตการปกครอง.....	๔
๒.๒ การเลือกตั้ง.....	๔

๓. ประชากร

๓.๑ ข้อมูลเกี่ยวกับจำนวนประชากร.....	๕
๓.๒ ช่วงอายุและจำนวนประชากร.....	๕

๔. สภาพทางสังคม

๔.๑ การศึกษา.....	๖
๔.๒ สาธารณสุข.....	๖
๔.๓ อาชญากรรม.....	๖
๔.๔ ยาเสพติด.....	๗
๔.๕ การสังคมสงเคราะห์.....	๗

๕. ระบบบริการพื้นฐาน

๕.๑ การคมนาคมขนส่ง (ทางบก, ทางน้ำ, ทางราง ฯลฯ).....	๗
๕.๒ การไฟฟ้า.....	๗
๕.๓ การประปา.....	๗
๕.๔ โทรศัพท์.....	๗
๕.๕ ไปรษณีย์หรือการสื่อสารหรือการขนส่ง และวัสดุ ครุภัณฑ์.....	๗

๖. ระบบเศรษฐกิจ

๖.๑ การเกษตร.....	๘
๖.๒ การประมง.....	๘
๖.๓ การปศุสัตว์.....	๘
๖.๔ การบริการ.....	๘
๖.๕ การท่องเที่ยว.....	๘
๖.๖ อุตสาหกรรม.....	๘
๖.๗ การพาณิชย์และกลุ่มอาชีพ.....	๘
๖.๘ แรงงาน.....	๘

สารบัญ (ต่อ)

หน้า

๗. ศาสนา ประเพณี วัฒนธรรม

๗.๑ การนับถือศาสนา.....	๕
๗.๒ ประเพณีและงานประจำปี.....	๕
๗.๓ ภูมิปัญญาท้องถิ่น ภาษาถิ่น.....	๕
๗.๔ สินค้าพื้นเมืองและของที่ระลึก.....	๕

๘. ทรีพยากรธรรมชาติ

๘.๑ น้ำ.....	๕
๘.๒ ป่าไม้.....	๕
๘.๓ ภูเขา.....	๕
๘.๔ ทรีพยากรธรรมชาติที่สำคัญขององค์กรปกครองส่วนท้องถิ่น.....	๕

ส่วนที่ ๒ ยุทธศาสตร์ขององค์กรปกครองส่วนท้องถิ่น

๑. ความสัมพันธ์ระหว่างแผนพัฒนาระดับภาค

๑.๑ แผนยุทธศาสตร์ชาติ ๒๐ ปี (พ.ศ.๒๕๖๑ - ๒๕๘๐).....	๑๐
๑.๒ แผนพัฒนาเศรษฐกิจและสังคมแห่งชาติ ฉบับที่ ๑๒.....	๑๓
๑.๓ แผนพัฒนาภาค/ แผนพัฒนากลุ่มจังหวัด/แผนพัฒนาจังหวัด.....	๑๔
๑.๔ ยุทธศาสตร์การพัฒนาขององค์กรปกครองส่วนท้องถิ่นในเขตจังหวัดนครปฐม.....	๒๑
๑.๕ ยุทธศาสตร์องค์การบริหารส่วนจังหวัดนครปฐม.....	๒๓

๒. ยุทธศาสตร์ขององค์กรปกครองส่วนท้องถิ่น

๒.๑ วิสัยทัศน์.....	๒๔
๒.๒ ยุทธศาสตร์.....	๒๔
๒.๓ เป้าประสงค์.....	๒๔
๒.๔ ตัวชี้วัด.....	๒๔
๒.๕ ค่าเป้าหมาย.....	๓๐
๒.๖ กลยุทธ์.....	๓๑
๒.๗ จุดยืนทางยุทธศาสตร์.....	๓๒
๒.๘ ความเชื่อมโยงของยุทธศาสตร์ในภาพรวม.....	๓๓

๓. การวิเคราะห์เพื่อพัฒนาท้องถิ่น

๓.๑ การวิเคราะห์กรอบการจัดทำยุทธศาสตร์ของ อปท.....	๓๕
๓.๒ การประเมินสถานการณ์สภาพแวดล้อมภายนอกที่เกี่ยวข้อง.....	๔๒

ส่วนที่ ๓ การนำแผนพัฒนาท้องถิ่นไปสู่การปฏิบัติ

๑. ยุทธศาสตร์การพัฒนาและแผนงาน.....	๔๖
๒. บัญชีโครงการพัฒนาท้องถิ่น	
- บัญชีสรุปโครงการพัฒนาแผนพัฒนาท้องถิ่น(แบบ ผ.๐๑).....	๔๗
- บัญชีสรุปโครงการพัฒนาพัฒนาที่นำมาจากแผนพัฒนาหมู่บ้าน(แบบ ผ.๐๑/๑).....	๕๐
- บัญชีโครงการพัฒนาสำหรับองค์กรปกครองส่วนท้องถิ่นดำเนินการ (แบบ ผ.๐๒).....	๕๒
- บัญชีโครงการที่เกินศักยภาพขององค์กรปกครองส่วนท้องถิ่น (แบบ ผ.๐๒/๑).....	๗๖
- บัญชีครุภัณฑ์แผนพัฒนาท้องถิ่น (แบบ ผ.๐๓).....	๘๘

สารบัญ (ต่อ)

หน้า

ส่วนที่ ๔ การติดตามและประเมินผล

๔.๑ การติดตามและประเมินผลยุทธศาสตร์.....	๙๑
๔.๒ การติดตามและประเมินผลโครงการ.....	๙๗
๔.๓ สรุปผลการพัฒนาท้องถิ่นในภาพรวม จากแผนพัฒนาท้องถิ่น (พ.ศ.๒๕๖๑ - ๒๕๖๕).....	๑๐๑
๔.๔ ข้อเสนอแนะในการจัดทำแผนพัฒนาท้องถิ่นในอนาคต.....	๑๐๔

ส่วนที่ ๑

สภาพทั่วไปและข้อมูลพื้นฐาน

๑. ด้านกายภาพ

๑.๑ ที่ตั้งของหมู่บ้าน/ชุมชน/ตำบล

ประวัติความเป็นมา

ตำบลทุ่งกระพังโหม แต่เดิมเป็นทุ่งที่มีเถาวัลย์ชนิดหนึ่งขึ้นอยู่มาก โดยชาวบ้านแถบนี้ เรียกว่า "เถาตุตหมตุตหมา" สภาพโดยรวมเป็นทุ่งที่อุดมสมบูรณ์ไปด้วยพืชไม้นานาชนิด และสภาพบางส่วนเป็นหนองน้ำที่มีสัตว์ชุกชุมมาก โดยเฉพาะอย่างยิ่งปลาไหล ราษฎรที่อพยพมาในกลุ่มแรกมาจาก อำเภอโพธาราม จังหวัดราชบุรี (ในปัจจุบัน) ต่อมาได้เรียกชื่อใหม่เป็น "ทุ่งกระพังโหม" ตามคำสุภาพ และเรียกมาจนถึงปัจจุบันเดิมทีเป็นสภาพตำบลและต่อมาได้ยกฐานะองค์การบริหารส่วนตำบล เมื่อวันที่ ๑๙ มีนาคม พ.ศ. ๒๕๓๙ ตามประกาศกระทรวงมหาดไทยเป็นองค์การบริหารส่วนตำบลทุ่งกระพังโหม



รูปต้นเถากระพังโหม

ที่ทำการองค์การบริหารส่วนตำบลทุ่งกระพังโหม ตั้งอยู่เลขที่ ๑๑๙ หมู่ที่ ๕ ถนนมาลัยแมน นครปฐม - สุพรรณบุรี ตำบลทุ่งกระพังโหม อำเภอกำแพงแสน จังหวัดนครปฐม ห่างจากที่ว่าการอำเภอกำแพงแสนประมาณ ๓ กิโลเมตร ระยะห่างจากสถานีตำรวจภูธรอำเภอกำแพงแสน ประมาณ ๓ กิโลเมตร ระยะห่างจากมหาวิทยาลัยเกษตรศาสตร์วิทยาเขตกำแพงแสน ประมาณ ๗ กิโลเมตร ระยะห่างจากศาลากลางจังหวัดนครปฐม ประมาณ ๓๐ กิโลเมตร ระยะห่างจากกรุงเทพมหานครประมาณ ๗๘ กิโลเมตร

- อาณาเขตการปกครอง มีพื้นที่ทั้งหมด ๕,๑๘๔.๒๕ ไร่ หรือ ๙.๔๕ ตารางกิโลเมตร
- อาณาเขต

-ทางทิศเหนือ	ติดต่อกับ	เทศบาลตำบลกำแพงแสน
-ทางทิศใต้	ติดต่อกับ	องค์การบริหารส่วนตำบลห้วยขวาง
-ทิศตะวันออก	ติดต่อกับ	องค์การบริหารส่วนตำบลวังน้ำเขียว
-ทางทิศตะวันตก	ติดต่อกับ	องค์การบริหารส่วนตำบลทุ่งขวาง

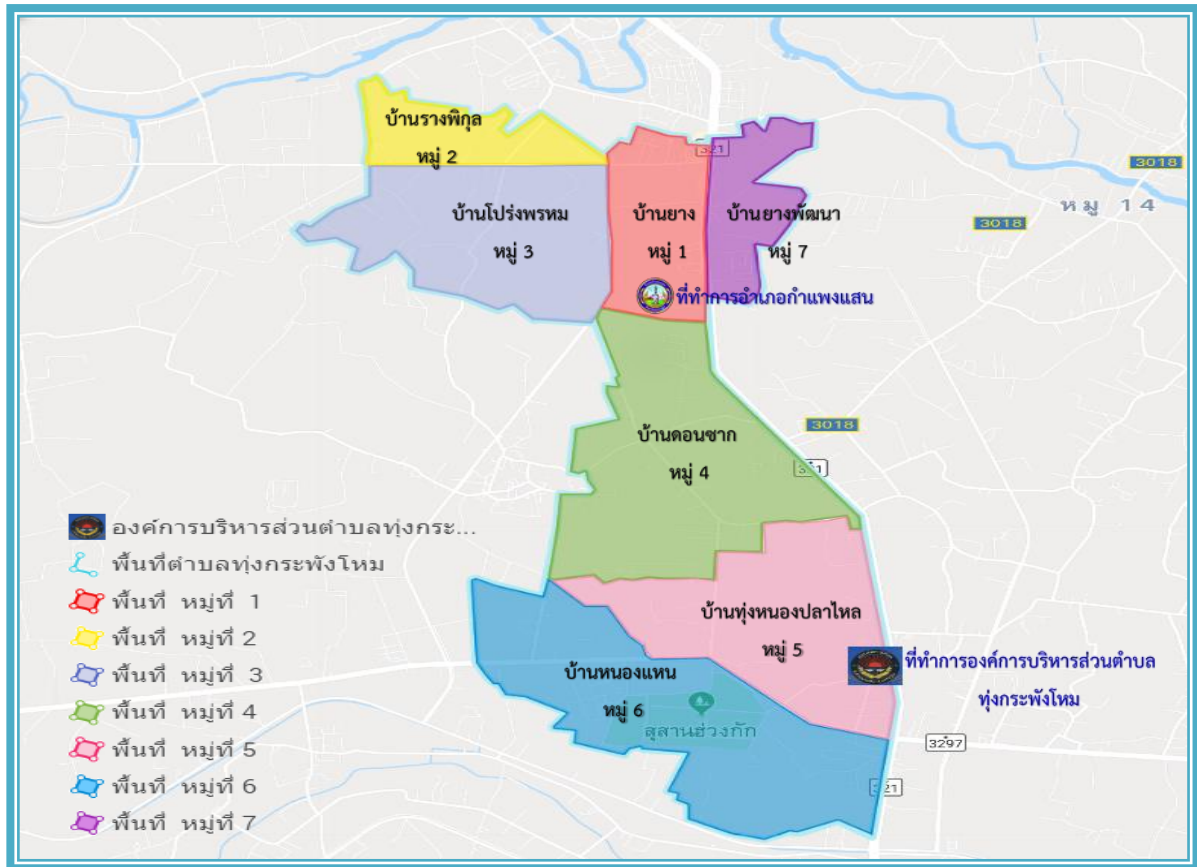

๑.๒ ลักษณะภูมิประเทศ

ลักษณะของพื้นที่โดยทั่วไป ในเขตองค์การบริหารส่วนตำบลทุ่งกระพังโหม เป็นพื้นที่ราบลุ่มน้ำขังตลอดปี เหมาะสำหรับการประกอบอาชีพเกษตรกรรมและเลี้ยงสัตว์ มีคลองชลประทานเป็นคลองส่งน้ำมาจากเขื่อนวชิราลงกรณ์ จังหวัดกาญจนบุรี เพื่อส่งน้ำไปหล่อเลี้ยงพื้นที่เกษตรกรรม ทำให้พื้นที่ส่วนใหญ่เหมาะกับการทำเกษตรกรรม และเหมาะสำหรับอาชีพประมงและการเลี้ยงสัตว์ เช่น การเลี้ยงปลา การเลี้ยงไก่ และสัตว์อื่น ๆ

๑.๓ ลักษณะภูมิอากาศ

ภูมิอากาศของตำบลทุ่งกระพังโหม อำเภอเก่าแกงแสน จังหวัดนครปฐม จัดอยู่ในประเภทฝนเมืองร้อนเฉพาะฤดู (tropical savannah climate) สภาพอากาศโดยทั่วไปขึ้นอยู่กับอิทธิพลของลมมรสุมฤดูฝนจึงมีฝนตกชุก ฤดูร้อนอากาศค่อนข้างร้อน ส่วนฤดูหนาวอากาศไม่หนาวจัด จากสถิติของสถานีตรวจสภาพอากาศอัตโนมัติ มหาวิทยาลัยเกษตรศาสตร์ วิทยาเขตเก่าแกงแสน กรมอุตุนิยมวิทยาในช่วง ๒๐ ปี (พุทธศักราช ๒๕๑๕ - ๒๕๓๕) เฉลี่ยแล้วอุณหภูมิทั้งปีประมาณ ๒๘ องศาเซลเซียส

โดยฤดูร้อนเริ่มตั้งแต่เดือนกุมภาพันธ์ ถึงกลางเดือนพฤษภาคม อากาศจะร้อนและแห้ง อุณหภูมิสูงสุดจะอยู่ในช่วงเดือนเมษายนเฉลี่ย ๓๖.๘ องศาเซลเซียส และมีลมพัดจากอ่าวไทยเข้าสู่จังหวัดนครปฐม ทางทิศตะวันตกเฉียงใต้

ฤดูฝน เริ่มตั้งแต่เดือนพฤษภาคมไปจนถึงเดือนตุลาคม ซึ่งเป็นช่วงมรสุมตะวันตกเฉียงใต้พัดผ่าน มีปริมาณฝนรวมต่อปี ๑,๐๐๒.๑ มิลลิเมตร มีจำนวนวันที่ฝนตกเฉลี่ย ๑๐๑.๘ วัน โดยฝนจะทิ้งช่วงในเดือนมิถุนายนถึงเดือนกรกฎาคม และจะตกชุกในเดือน กันยายน ช่วงฤดูฝนมีความชื้นสัมพัทธ์เฉลี่ย ๗๒ %

ฤดูหนาว เริ่มตั้งแต่เดือนพฤศจิกายนไปจนถึงเดือนมกราคม ซึ่งเป็นช่วงที่ลมมรสุมตะวันออกเฉียงเหนือ พัดพาความหนาวมาสู่ประเทศไทย โดยมีลักษณะอากาศหนาวเย็นเป็นช่วง ๆ ช่วงหนาวที่สูงสุดจะอยู่ในราวปลายเดือนธันวาคมถึงสิ้นเดือนมกราคม อุณหภูมิต่ำสุดเฉลี่ย ๑๗.๒ องศาเซลเซียส และความชื้นสัมพัทธ์เฉลี่ย ๓๔ - ๔๐ %

๑.๔ ลักษณะของดิน

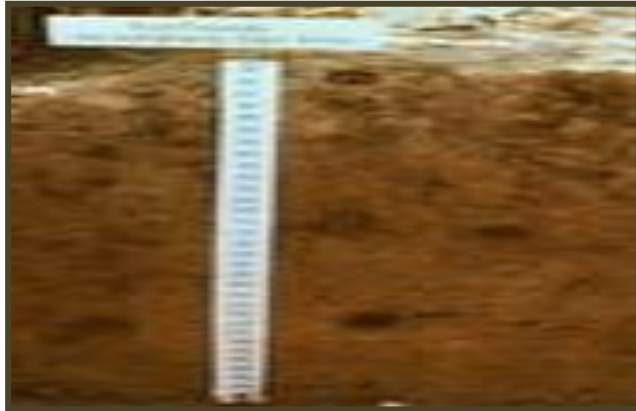

กลุ่มชุดดินที่ ๓๓ (ชุดดินกำแพงแสน)

ลักษณะเด่น กลุ่มดินทรายแป้งละเอียดหรือดินร่วนละเอียดลึกมาก ที่เกิดจากตะกอนแม่น้ำหรือตะกอนน้ำพายุพัด ปฏิกริยาดินเป็นกรดเล็กน้อยถึงเป็นกลาง การระบายน้ำดีถึงปานกลาง ความอุดมสมบูรณ์ปานกลาง

ปัญหา เกิดจากการขาดแคลนน้ำในระยะที่ฝนทิ้งชว่งนาน บางพื้นที่อาจพบชั้นดานแข็งที่เกิดจากการเกษตรกรรม

แนวทางการจัดการ ควรปลูกพืชไร่หรือพืชผัก ไถพรวนขณะที่ดินมีความชื้นที่เหมาะสม และที่ความแตกต่างกันในแต่ละปี เพื่อทำลายชั้นดานและป้องกันการเกิดชั้นดาน จัดระบบการปลูกพืชหมุนเวียนให้มีการปลูกพืชบำรุงดินอยู่ด้วยปรับปรุงดินด้วยปุ๋ยหมักหรือปุ๋ยคอก ๒-๓ ตัน/ไร่ หรือไถกลบพืชปุ๋ยสด (หว่านเมล็ดถั่วพราง ๘-๑๐ กิโลกรัม/ไร่ เมล็ดถั่วพุ่ม ๖-๘ กิโลกรัม/ไร่ หรือปอเทือง ๔-๖ กิโลกรัม/ไร่ ไถกลบระยะออกดอก ปล่อยให้ ๑-๒ สัปดาห์) ร่วมกับปุ๋ยเคมีหรือปุ๋ยอินทรีย์น้ำ มีวัสดุคลุมดิน หรือทำแนวรั้วหญ้าแฝก มีการใช้ปุ๋ยเคมีหรือปุ๋ยอินทรีย์น้ำตามชนิดพืชที่ปลูก เพื่อรักษาความสามารถในการผลิตของดินไว้ไม่ให้เสื่อมโทรมลง พัฒนาแหล่งน้ำและจัดระบบการให้น้ำในแปลงปลูก

ปลูกไม้ผล ควรขุดหลุมปลูกขนาด ๕๐x๕๐x๕๐ ซม. ปรับปรุงหลุมปลูกด้วยปุ๋ยหมักหรือปุ๋ยคอก ๒๐-๓๕ กิโลกรัม/หลุม มีวัสดุคลุมดิน ปลูกพืชแซม ทำแนวรั้วหรือฐานหญ้าแฝกเฉพาะต้น ในช่วงเจริญเติบโตก่อนเก็บผลผลิตและภายหลังเก็บผลผลิต ใช้ปุ๋ยหมักหรือปุ๋ยคอกร่วมกับปุ๋ยเคมีหรือปุ๋ยอินทรีย์น้ำตามชนิดพืชที่ปลูก เพื่อรักษาความสามารถในการผลิตของดินไว้ไม่ให้เสื่อมโทรมลง พัฒนาแหล่งน้ำและจัดระบบการให้น้ำในพื้นที่ปลูก

จากข้อมูลสถานีพัฒนาที่ดินจังหวัดนครปฐม พื้นที่ในเขตอำเภอกำแพงแสน จะเป็นกลุ่มชุดดินกำแพงแสน ๓๓ ที่มีลักษณะเป็นดินร่วน ที่เหมาะสมแก่การทำเกษตรกรรม ส่วนใหญ่ในพื้นที่ตำบลทุ่งกระพังโหม ประชาชนส่วนใหญ่ประกอบอาชีพเกษตรกรรม เช่น ปลูกกะเพรา โหระพา กระชาย ฯลฯ

ลักษณะการใช้ที่ดิน

- พื้นที่พักอาศัย	จำนวน	๑,๐๙๒	ไร่
- พื้นที่พาณิชย์กรรม	จำนวน	๓๐๐	ไร่
- พื้นที่หน่วยงานของรัฐ	จำนวน	๔๐	ไร่
- พื้นที่เกษตรกรรม	จำนวน	๔,๔๐๘	ไร่
- พื้นที่ตั้งสถานศึกษา	จำนวน	๖๖	ไร่

พื้นที่ในหมู่บ้านตำบลทุ่งกระพังโหม

- พื้นที่รวมในหมู่ที่ ๑	จำนวน	๑๙๒	ไร่
- พื้นที่รวมในหมู่ที่ ๒	จำนวน	๔๑๔	ไร่
- พื้นที่รวมในหมู่ที่ ๓	จำนวน	๘๙๕	ไร่
- พื้นที่รวมในหมู่ที่ ๔	จำนวน	๑,๔๐๖.๒๕	ไร่
- พื้นที่รวมในหมู่ที่ ๕	จำนวน	๑,๕๙๕	ไร่
- พื้นที่รวมในหมู่ที่ ๖	จำนวน	๕๘๒	ไร่
- พื้นที่รวมในหมู่ที่ ๗	จำนวน	๑๐๐	ไร่

๑.๕ ลักษณะของแหล่งน้ำ

ระบบชลประทาน พื้นที่เพาะปลูกของตำบลทุ่งกระพังโหม ได้รับความน้ำจากระบบน้ำชลประทาน ประมาณ ๙๙.๔๕ % มีคลองระบายน้ำที่สำคัญ คือ คลองท่าสาร คลองหนองกรด คลองไส้ไก่ ประชาชนส่วนใหญ่ในพื้นที่จะใช้คลองต่าง ๆ เหล่านี้ทำการเกษตรต่าง ๆ ตามพื้นที่ของแต่ละหมู่บ้าน

- | | |
|------------------------------|---------------------------------------|
| ๑. คลองระบายน้ำบ้านหนองแหน | ๒. คลองระบายน้ำไค้งยายโชัย |
| ๓. คลองระบายน้ำบ้านทับมะเขือ | ๔. คลองระบายน้ำบ้านโปร่งพรหม |
| ๕. คลองระบายน้ำหนองปลาไหล | ๖. คลองระบายน้ำหลังโรงเรียนหนองปลาไหล |

๒. ด้านการเมือง/การปกครอง

๒.๑ เขตการปกครอง

องค์การบริหารส่วนตำบลทุ่งกระพังโหม ได้แบ่งเขตการปกครองออกเป็น ๗ หมู่บ้าน ดังนี้ (ที่มา : ข้อมูลทะเบียนราษฎร อำเภอกำแพงแสน จังหวัดนครปฐม ข้อมูล ณ วันที่ ๒๒ มีนาคม ๒๕๖๔)

หมู่ที่	ชื่อบ้าน	ชื่อสกุล	ตำแหน่ง	จำนวนครัวเรือน
๑	บ้านยาง	นายราชน อ่อนศิริ	ผู้ใหญ่บ้าน	๓๕๙
๒	บ้านรางพิกุล	นางกนกวรรณ ใจตรง	ผู้ใหญ่บ้าน	๗๑
๓	บ้านโปร่งพรหม	นายพยอม อ่อนศิริ	ผู้ใหญ่บ้าน	๑๓๗
๔	บ้านดอนซาก	นายชนาทร กุลดิลก	ผู้ใหญ่บ้าน	๒๐๔
๕	บ้านทุ่งหนองปลาไหล	*นายสุเทพ ภาคภูมิ	กำนัน	๔๐๐
๖	บ้านหนองแหน	นายโอภาส โสภางษ์	ผู้ใหญ่บ้าน	๑๔๓
๗	บ้านยางพัฒนา	นายศุภกฤต สุภัทรธนิกุล	ผู้ใหญ่บ้าน	๗๗
รวมจำนวนครัวเรือน				๑,๓๙๑

๒.๒ การเลือกตั้ง

การเลือกตั้งผู้บริหารและสมาชิกสภาองค์การบริหารส่วนตำบล ตามพระราชบัญญัติสภาตำบลและองค์การบริหารส่วนตำบล พ.ศ. ๒๕๓๗ และที่แก้ไขเพิ่มเติมถึง (ฉบับที่ ๗) พ.ศ. ๒๕๖๒ มาตรา ๔๕ ภายใต้บังคับมาตรา ๔๕/๑ สภาองค์การบริหารส่วนตำบล ประกอบด้วยสมาชิกสภาองค์การบริหารส่วนตำบล จำนวนเขตเลือกตั้งละหนึ่งคน ซึ่งเลือกตั้งขึ้นโดยราษฎรมีสិทธิเลือกตั้งในแต่ละเขตเลือกตั้งในเขตองค์การบริหารส่วนตำบลนั้น

องค์การบริหารส่วนตำบลทุ่งกระพังโหม มีจำนวน ๗ หมู่บ้าน การเลือกตั้งสมาชิกสภาองค์การบริหารส่วนตำบลใช้เขตหมู่บ้านทั้ง ๗ หมู่บ้านเป็นเขตเลือกตั้ง การเลือกตั้งผู้บริหารท้องถิ่น ใช้เขตขององค์การบริหารส่วนตำบลเป็นเขตเลือกตั้ง จึงมีนายกองค์การบริหารส่วนตำบล จำนวน ๑ คน และมีสมาชิกสภาองค์การบริหารส่วนตำบล หมู่บ้านละ ๑ คน ๗ หมู่บ้าน รวมเป็น ๘ คน

บทบาท/การมีส่วนร่วมของประชาชนในกิจกรรมทางการเมืองและการบริหาร

- การเลือกตั้งนายกองค์การบริหารส่วนตำบล (เมื่อวันที่ ๒๘ พฤศจิกายน ๒๕๖๔)

- มีจำนวนผู้มีสิทธิเลือกตั้ง	๒,๒๘๗	คน		
- มาใช้สิทธิเลือกตั้ง	๑,๙๐๕	คน	- คิดเป็นร้อยละ	๘๓.๓๐ %
- จำนวนบัตรดี	๑,๒๕๖	ใบ	- คิดเป็นร้อยละ	๖๕.๙๓ %
- จำนวนบัตรเสีย	๓๑๗	ใบ	- คิดเป็นร้อยละ	๑๖.๖๔ %
- ไม่ประสงค์ลงคะแนน	๓๓๒	คน	- คิดเป็นร้อยละ	๑๗.๔๓ %

- การเลือกตั้งสมาชิกองค์การบริหารส่วนตำบลทุ่งกระพังโหม (เมื่อวันที่ ๒๘ พฤศจิกายน ๒๕๖๔)

- จำนวนผู้มีสิทธิ	๒,๒๘๗	คน		
- จำนวนผู้มาใช้สิทธิ	๑,๙๐๕	คน	- คิดเป็นร้อยละ	๘๓.๓๐ %
- จำนวนบัตรดี	๑,๘๐๓	ใบ	- คิดเป็นร้อยละ	๙๔.๖๕ %
- จำนวนบัตรเสีย	๔๗	ใบ	- คิดเป็นร้อยละ	๒.๕๗ %
- จำนวนบัตรไม่ประสงค์ลงคะแนน	๕๕	คน	- คิดเป็นร้อยละ	๒.๘๙ %

๓. ประชากร

๓.๑ ข้อมูลเกี่ยวกับจำนวนประชากร (ข้อมูลเปรียบเทียบย้อนหลัง ๓ - ๕ ปี และคาดการณ์ในอนาคต)

(ที่มา : ข้อมูลทะเบียนราษฎร อำเภอกำแพงแสน จังหวัดนครปฐม ข้อมูล ณ วันที่ ๒๒ มีนาคม ๒๕๖๔)

ปี พ.ศ.	ครัวเรือน	ชาย	หญิง	รวม	ประชากร (เพิ่มขึ้น)/(ลดลง)	ร้อยละของประชากร เพิ่มขึ้น
	(จำนวน)	(คน)	(คน)			
ปี ๒๕๖๐	๑,๒๙๗	๑,๙๖๘	๒,๐๐๓	๓,๙๗๑	-	-
ปี ๒๕๖๑	๑,๓๑๓	๑,๙๙๙	๒,๐๖๖	๔,๐๖๕	+ ๙๔	๒.๓๗
ปี ๒๕๖๒	๑,๓๔๔	๒,๐๒๓	๒,๐๙๑	๔,๑๑๔	+ ๔๙	๑.๒๑
ปี ๒๕๖๓	๑,๒๙๓	๒,๐๖๐	๒,๑๒๘	๔,๑๘๘	+ ๗๔	๑.๘๐
ปี ๒๕๖๔	๑,๓๖๗	๑,๘๐๖	๑,๘๐๓	๓,๖๐๙	- ๕๗๙	- ๑๓.๘๓
ปี ๒๕๖๕	๑,๓๒๔	๑,๙๗๑	๒,๐๑๘	๓,๙๘๙	+ ๓๘๐	๙.๓๗

๓.๒ ช่วงอายุและจำนวนประชากร

(ที่มา : ข้อมูลทะเบียนราษฎร อำเภอกำแพงแสน จังหวัดนครปฐม ข้อมูล ณ วันที่ ๒๒ มีนาคม ๒๕๖๔)

ช่วงอายุ	ชาย	หญิง	รวม
	(คน)	(คน)	
เด็ก (ทารก-๖ ปี)	๓๔๕	๓๐๑	๖๔๖
เด็กโต (๗-๑๒ ปี)	๑๐๖	๑๓๗	๒๔๓
วัยรุ่น (๑๓-๑๗ ปี)	๘๖	๙๓	๑๗๙
ผู้ใหญ่ (๑๘-๕๙ ปี)	๑,๐๓๐	๙๘๑	๒,๐๑๑
คนชรา (๖๐ ปี ขึ้นไป)	๒๓๙	๒๙๑	๕๓๐
รวม	๑,๘๐๖	๑,๘๐๓	๓,๖๐๙

๔. สภาพทางสังคม

๔.๑ การศึกษา

๑. โรงเรียนสังกัดสำนักงานคณะกรรมการการศึกษาขั้นพื้นฐาน	จำนวน	๑	แห่ง
- สังกัดสำนักงานเขตพื้นที่การศึกษานครปฐมเขต ๑	จำนวน	๑	แห่ง
- เอกชน	จำนวน	๑	แห่ง
- สังกัดท้องถิ่น	จำนวน	๑	แห่ง
๒. โรงเรียนระดับอนุบาล	จำนวน	๓	แห่ง
- ศูนย์พัฒนาเด็กเล็กวัดหนองปลาไหล			
- โรงเรียนวัดหนองปลาไหล (ปานพลอุปถัมภ์)			
- โรงเรียนแพรว(ณัฐกฤตดา)			
๓. โรงเรียนระดับประถม	จำนวน	๒	แห่ง
- โรงเรียนวัดหนองปลาไหล (ปานพลอุปถัมภ์)			
- โรงเรียนแพรว(ณัฐกฤตดา)			
๔. โรงเรียนระดับมัธยม	จำนวน	๑	แห่ง
- โรงเรียนกำแพงแสนวิทยา			
๕. ศูนย์ศึกษานอกระบบและการศึกษาตามอัธยาศัย	จำนวน	๑	แห่ง
๖. กีฬา นันทนาการ/พักผ่อน			
- สนามกีฬาอเนกประสงค์	จำนวน	๑	แห่ง
- สนามฟุตบอล	จำนวน	๒	แห่ง
- สนามบาสเก็ตบอล	จำนวน	๒	แห่ง
- สนามตะกร้อ	จำนวน	๒	แห่ง
- ห้องสมุดประชาชน	จำนวน	๑	แห่ง
- สนามเด็กเล่น	จำนวน	๑	แห่ง

๔.๒ สาธารณสุข

- โรงพยาบาลส่งเสริมสุขภาพตำบลทุ่งกระพังโหม	จำนวน	๑	แห่ง
- ศูนย์สาธารณสุขมูลฐานชุมชน	จำนวน	๗	แห่ง
- คลินิกเอกชน	จำนวน	๓	แห่ง
- บุคลากรทางการแพทย์ที่ปฏิบัติหน้าที่ในสถานพยาบาลทุกแห่งทุกสังกัดในพื้นที่			
- นักวิชาการสาธารณสุข	จำนวน	๒	คน
- พยาบาล	จำนวน	๒	คน
- พนักงาน	จำนวน	๕	คน
- การเจ็บป่วยที่เข้ารับการรักษา ๔ อันดับแรก			
- โรคไข้หวัด	- โรคคออักเสบ		
- โรคกระเพาะอาหาร	- โรคปวดกล้ามเนื้อ		

๔.๓ อาชญากรรม

- องค์การบริหารส่วนตำบลทุ่งกระพังโหม ไม่มีเหตุอาชญากรรมเกิดขึ้น แต่มีการลักเล็กขโมยน้อยในพื้นที่บ้างเป็นครั้งคราว แต่ทุกครั้งก็สามารถดำเนินการจับกุมผู้ก่อเหตุได้ และตำบลทุ่งกระพังโหมได้มีการจัดการ ป้องกันภัยแก่ชีวิตและทรัพย์สินของประชาชน โดยการติดตั้งกล้องวงจรปิดครอบคลุมทั้ง ๗ หมู่บ้าน

๔.๔ ยาเสพติด

- ปัญหายาเสพติดในเขตตำบลทุ่งกระพังโหม พบผู้เสพแต่ไม่พบผู้ผลิตหรือจำหน่าย มีการเฝ้าระวังสถานการณ์ยาเสพติด โดยความร่วมมือระหว่างเจ้าหน้าที่ตำรวจในพื้นที่ โรงพยาบาล ฝ่ายปกครอง ท้องที่และท้องถิ่น โดยการตั้งด่านตรวจ ประชาสัมพันธ์ การรับแจ้งเบาะแส เป็นต้น และพื้นที่เฝ้าระวัง คือ บ้านหนองทุ่งปลาไหล (หมู่ที่ ๕) และบ้านหนองแหน (หมู่ที่ ๖)

๔.๕ การสังคมสงเคราะห์

องค์การบริหารส่วนตำบลทุ่งกระพังโหม ได้ดำเนินการงานสังคมสงเคราะห์ ประกอบด้วย ดังนี้

๑) ดำเนินการตามระเบียบกระทรวงมหาดไทย ว่าด้วยการจ่ายเงินสงเคราะห์ เพื่อการยังชีพ ขององค์กรปกครองส่วนท้องถิ่น พ.ศ. ๒๕๔๘ ตามภารกิจด้านการสงเคราะห์เบี้ยยังชีพภายในเขตตำบลทุ่งกระพังโหม ทั้งด้านการจ่ายเบี้ยยังชีพผู้สูงอายุ ผู้พิการและผู้ป่วยเอดส์ โดยเดือนกันยายน พ.ศ.๒๕๖๔ มีผู้สูงอายุ จำนวน ๔๕๐ คน ผู้พิการ จำนวน ๗๕ คน และผู้ป่วยเอดส์ จำนวน - คน

๒) ประสานงานการทำบัตรผู้พิการ

๓) ดำเนินการรับลงทะเบียนและประสานโครงการเงินอุดหนุนเพื่อการเลี้ยงดูเด็กแรกเกิด โดยเดือนกันยายน พ.ศ.๒๕๖๔ มีผู้มาลงทะเบียน จำนวน ๑๐๙ คน

๔) สำรวจและดูแลคุณภาพชีวิตของประชาชนตำบลทุ่งกระพังโหม เป็นที่ตั้งกำหนดเป็น แผนงาน/โครงการ และหาทรัพยากร อาทิ งบประมาณทั้งภายในและภายนอก รongรับเพื่อแก้ไขและป้องกัน ปัญหาผู้ที่เดือดร้อนเบื้องต้น

๕. ระบบบริการพื้นฐาน

๕.๑ การคมนาคมขนส่ง ในเขตตำบลทุ่งกระพังโหม มีดังนี้

- **ด้านถนนสาธารณะ** ส่วนใหญ่เป็นถนนคอนกรีตเสริมเหล็ก (คสล.) และถนนลาดยาง (Overlay Asphalt Concrete) ที่สามารถเชื่อมโยงทั่วถึงทุกหมู่บ้าน และเชื่อมต่อกับทุกอำเภอที่อยู่โดยรอบ ทำให้ได้รับความสะดวกสบายในการคมนาคมขนส่ง

- **ด้านระบบขนส่งสาธารณะ** มีรถบริการสาธารณะสายนครปฐม - กำแพงแสน ที่ประชาชน สามารถเดินทางไปนอกพื้นที่ได้อย่างสะดวกสบาย

๕.๒ การไฟฟ้า

- ปัจจุบันประชาชนมีไฟฟ้าใช้ครบทุกครัวเรือน และครอบคลุมทุกพื้นที่

๕.๓ การประปา

- | | | |
|------------------------------|----------|-----------------------------------|
| - มีระบบน้ำประปาครบทุกหมู่ | จำนวน ๗ | หมู่บ้าน |
| - หอถังประปา | จำนวน ๒๔ | แห่ง |
| - หน่วยงานเจ้าของกิจการประปา | จำนวน ๗ | แห่ง (เครื่องกรองน้ำดื่มหมู่บ้าน) |

๕.๔ โทรศัพท์

- ปัจจุบันประชาชนในตำบลทุ่งกระพังโหม ใช้โทรศัพท์เคลื่อนที่ในการติดต่อสื่อสารเป็นส่วนใหญ่

๕.๕ ไปรษณีย์หรือการสื่อสารหรือการขนส่ง และวัสดุ ครุภัณฑ์

- ตำบลทุ่งกระพังโหมเป็นพื้นที่ให้บริการของที่ทำกาไปรษณีย์กำแพงแสน (ปณ.กำแพงแสน) สังกัด ไปรษณีย์จังหวัดนครปฐม ตั้งอยู่ที่ ๓๘๙ หมู่ที่ ๑ ถนนมาลัยแมน (ทางหลวงแผ่นดินหมายเลข ๓๒๑) ตำบลกำแพงแสน อำเภอกำแพงแสน

๖. ระบบเศรษฐกิจ

๖.๑ การเกษตร

พื้นที่ส่วนใหญ่เป็นที่ราบ และมีพื้นที่เป็นบางส่วนใช้เป็นที่อยู่อาศัย ประชาชนส่วนใหญ่ประมาณร้อยละ ๘๐ ประกอบอาชีพทำการเกษตรกรรม ได้แก่ ทำนาข้าวเลี้ยงสัตว์, ทำไร่อ้อย และปลูกผัก ได้แก่ กะเพรา โหระพา กระชาย และปลูกไม้ผล เช่น มะม่วง ถั่วลิสง กล้วยน้ำหว้า รongลงมา ได้แก่ การประกอบอาชีพรับจ้างในโรงงานอุตสาหกรรม อาชีพค้าขาย รับราชการ และอาชีพรับจ้างทั่วไป

๖.๒ การประมง

- มีการทำประมงเพียงเล็กน้อย เช่น เลี้ยงปลา เลี้ยงกุ้ง

๖.๓ การปศุสัตว์

- ในเขตพื้นที่ตำบลทุ่งกระพังโหม มีการเลี้ยงสัตว์ส่วนใหญ่ ได้แก่ โค เป็ด ไก่ และสุกร

๖.๔ การบริการ

๑. หน่วยธุรกิจในเขตองค์การบริหารส่วนตำบลทุ่งกระพังโหม

- สถานีบริการน้ำมัน (ปั๊มหลอด)	๕	แห่ง
- ห้างสรรพสินค้า(Tesco Lotus)	๑	แห่ง
- ร้านสะดวกซื้อ (Lotus Express)	๑	แห่ง
- ตลาดสด	๑	แห่ง
- ร้านค้าทั่วไป	๑๕	แห่ง
- ตลาดนัด	๑	แห่ง
- ปั๊มบริการแก๊ส LPG	๑	แห่ง
- ปั๊มบริการแก๊ส NGV	๑	แห่ง

๒. สถานประกอบการเทศบาลนิคม

- โรงฆ่าสัตว์	๒	แห่ง
---------------	---	------

๓. สถานประกอบการด้านบริการ

- โรงแรม	๑	แห่ง
- รีสอร์ท	๑	แห่ง
- ธนาคาร	๒	แห่ง
- โรงภาพยนตร์	๑	แห่ง
- สถานที่จำหน่ายอาหารตาม พ.ร.บ.สาธารณสุข	๖	แห่ง

๖.๕ การท่องเที่ยว

-

๖.๖ อุตสาหกรรม

- การประกอบอุตสาหกรรมในท้องถิ่น	๖	ประเภท
- โรงงาน	๔	แห่ง

๖.๗ การพาณิชย์และกลุ่มอาชีพ

- กลุ่มเลี้ยงโคขุน/โคเนื้อ	๓	กลุ่ม
- กลุ่มเลี้ยงเป็ด/ไก่	๔	กลุ่ม
- กลุ่มปลูกกระชาย	๑	กลุ่ม
- กลุ่มเพาะเห็ด	๑	กลุ่ม
- กลุ่มปลูกไพล	๑	กลุ่ม
- กลุ่มเลี้ยงปลา	๑	กลุ่ม

๖.๘ แรงงาน

- ประชาชนส่วนใหญ่ประมาณร้อยละ ๘๐ ประกอบอาชีพทำการเกษตรกรรม ได้แก่ ทำนาข้าว เลี้ยงสัตว์, ทำไร่อ้อย และปลูกผัก ที่เหลือประกอบอาชีพค้าขาย รัฐบาล และอาชีพรับจ้างทั่วไป

๗. ศาสนา ประเพณี วัฒนธรรม

๗.๑ การนับถือศาสนา

- | | | |
|-----------------------------|-----|------------------------|
| - ผู้นับถือศาสนาพุทธ ร้อยละ | ๑๐๐ | ของจำนวนประชากรทั้งหมด |
| - วัดจำนวน | ๑ | แห่ง (วัดหนองปลาไหล) |

๗.๒ ประเพณีและงานประจำปี

- | | |
|--------------------------------|--------------------------------|
| - ประเพณีวันขึ้นปีใหม่ | เดือน มกราคม |
| - ประเพณีวันสงกรานต์ | เดือน เมษายน |
| - ประเพณีวันเข้าพรรษา ออกพรรษา | เดือน กรกฎาคม ตุลาคม พฤศจิกายน |
| - ประเพณีลอยกระทง | เดือน พฤศจิกายน |

๗.๓ ภูมิปัญญาท้องถิ่น ภาษาถิ่น

๑. ภูมิปัญญาท้องถิ่นที่โดดเด่น -
๒. ภาษาถิ่น คือ
 - ภาษาลาวเวียง,ลาวครั้ง หมู่ที่ ๔ หมู่ที่ ๕ และหมู่ที่ ๖ ตำบลทุ่งกระพังโหม

๗.๔ สินค้าพื้นเมืองและของที่ระลึก -

๘. ทรัพยากรธรรมชาติ

๘.๑ น้ำ

- | | |
|------------------------------------|----------------------------------|
| ๑. แหล่งน้ำธรรมชาติ | ๑ สาย ได้แก่ คลองท่าสาร - บางปลา |
| ๒. แหล่งน้ำที่สร้างขึ้น บ่อน้ำตื้น | |
| - ระบบประปาหมู่บ้าน | ๒๔ แห่ง |
| - คลองชลประทาน (คอนกรีต) | ๔ สาย |
| - คลองชลประทาน (คลองดิน) | ๕ สาย |

๘.๒ ป่าไม้ -

๘.๓ ภูเขา -

๘.๔ ทรัพยากรธรรมชาติที่สำคัญขององค์กรปกครองส่วนท้องถิ่น

- ในพื้นที่ตำบลทุ่งกระพังโหม ส่วนใหญ่เป็นพื้นที่สำหรับการทำการเกษตร และที่อยู่อาศัย ทรัพยากรธรรมชาติที่สำคัญขององค์กรปกครองส่วนท้องถิ่น คือ ที่ดิน แหล่งน้ำตามธรรมชาติ ซึ่งมีเพียงพอต่อการทำการเกษตรของประชาชนในตำบล

ส่วนที่ ๒

ยุทธศาสตร์การพัฒนากองกรปกครองส่วนท้องถิ่น

๑. ความสัมพันธ์ระหว่างแผนพัฒนาระดับมหภาค

(๑) แผนยุทธศาสตร์ชาติ ๒๐ ปี (พ.ศ. ๒๕๖๑ - ๒๕๘๐)

๑.๑ วิสัยทัศน์ประเทศไทย

“ประเทศไทยมีความมั่นคง มั่งคั่ง ยั่งยืน เป็นประเทศพัฒนาแล้ว ด้วยการพัฒนาตามหลักปรัชญาของเศรษฐกิจพอเพียง” หรือเป็นคติพจน์ประจำชาติว่า “มั่นคง มั่งคั่ง ยั่งยืน” เพื่อสนองต่อต่อผลประโยชน์แห่งชาติ อันได้แก่ การมีเอกราช อธิปไตย การดำรงอยู่อย่างมั่นคง และยั่งยืนของสถาบันหลักของชาติ และประชาชน จากภัยคุกคามทุกรูปแบบ การอยู่ร่วมกันในชาติอย่างสันติสุข เป็นปึกแผ่น มีความมั่นคงทางสังคมท่ามกลางพหุสังคม และการมีเกียรติและศักดิ์ศรีของความเป็นมนุษย์ ความเจริญเติบโตของชาติ ความเป็นธรรม และความอยู่ดีมีสุขของประชาชน ความยั่งยืนของฐานทรัพยากรธรรมชาติสิ่งแวดล้อม ความมั่นคงทางพลังงานและอาหาร ความสามารถในการรักษาผลประโยชน์ของชาติภายใต้การเปลี่ยนแปลงของภาวะแวดล้อมระหว่างประเทศ และการอยู่ร่วมกันอย่างสันติ ประสานสอดคล้องกันด้านความมั่นคง ในประชาคมอาเซียน และประชาคมโลกอย่างมีเกียรติและศักดิ์ศรี

ความมั่นคง หมายถึง การมีความมั่นคงปลอดภัยจากภัยและการเปลี่ยนแปลงทั้งภายในประเทศและภายนอกประเทศในทุกระดับ ทั้งระดับประเทศ สังคม ชุมชน ครัวเรือน และปัจเจกบุคคล และมีความมั่นคงในทุกมิติ ทั้งมิติทางการทหาร เศรษฐกิจ สังคม สิ่งแวดล้อมและการเมือง เช่น ประเทศมีความมั่นคงในเอกราชและอธิปไตย มีการปกครองระบอบประชาธิปไตย ที่มีพระมหากษัตริย์ทรงเป็นประมุข สถาบันชาติ ศาสนา พระมหากษัตริย์มีความเข้มแข็งเป็นศูนย์กลางและเป็นที่ยึดเหนี่ยวจิตใจของประชาชน มีระบบการเมืองที่มั่นคง เป็นกลไกที่นำไปสู่การบริหารประเทศที่ต่อเนื่อง และโปร่งใส ตามหลักธรรมาภิบาล สังคมมีความปรองดองและความสามัคคี สามารถผนึกกำลังเพื่อพัฒนาประเทศ ชุมชนมีความเข้มแข็ง ครอบครัวมีความอบอุ่น ประชาชนมีความมั่นคงในชีวิต มีงานและรายได้ที่มั่นคงพอเพียงกับการดำรงชีวิต มีการออมสำหรับวัยเกษียณ ความมั่นคงของอาหาร พลังงาน และน้ำ มีที่อยู่อาศัยและความปลอดภัยในชีวิตทรัพย์สิน

ความมั่งคั่ง หมายถึง ประเทศไทยมีการขยายตัวของเศรษฐกิจอย่างต่อเนื่องและมีความยั่งยืน จนเข้าสู่กลุ่มประเทศรายได้สูง ความเหลื่อมล้ำของการพัฒนาลดลง ประชากรมีความอยู่ดีมีสุขได้รับ ผลประโยชน์จากการพัฒนาอย่างเท่าเทียมกันมากขึ้น และมีการพัฒนาอย่างทั่วถึงทุกภาคส่วน มีคุณภาพชีวิตตามมาตรฐานขององค์การสหประชาชาติ ไม่มีประชาชนที่อยู่ในภาวะความยากจน เศรษฐกิจในประเทศมีความเข้มแข็ง ขณะเดียวกันต้องมีความสามารถในการแข่งขันกับประเทศต่าง ๆ ทั้งในตลาดโลกและตลาดภายในประเทศ เพื่อให้สามารถสร้างรายได้ทั้งจากภายในและภายนอกประเทศ ตลอดจนมีการสร้างฐานเศรษฐกิจและสังคมแห่งอนาคตเพื่อให้สอดคล้องกับบริบทการพัฒนาที่เปลี่ยนแปลงไป และประเทศไทยมีบทบาทที่สำคัญในเวทีโลก และมีความสัมพันธ์ทางเศรษฐกิจและการค้าอย่างแน่นแฟ้นกับประเทศในภูมิภาคเอเชีย เป็นจุดสำคัญของการเชื่อมโยงในภูมิภาค ทั้งการคมนาคมขนส่ง การผลิต การค้า การลงทุน และการทำธุรกิจ เพื่อให้เป็นพลังในการพัฒนา นอกจากนี้ยังมีความสมบูรณ์ในทุนที่จะสามารถสร้างการพัฒนาต่อเนื่องไปได้ ได้แก่ ทุนมนุษย์ ทุนทางปัญญา ทุนทางการเงิน ทุนที่เป็นเครื่องมือเครื่องจักร ทุนทางสังคม และทุนทรัพยากรธรรมชาติและสิ่งแวดล้อม

ความยั่งยืน หมายถึง การพัฒนาที่สามารถสร้างความเจริญ รวยได้ และคุณภาพชีวิตของ ประชาชนให้เพิ่มขึ้นอย่างต่อเนื่อง ซึ่งเป็นการเจริญเติบโตของเศรษฐกิจที่อยู่บนหลักการใช้ การรักษา และการฟื้นฟูฐานทรัพยากรธรรมชาติอย่างยั่งยืน ไม่ใช่ทรัพยากรธรรมชาติจนเกินพอดี ไม่สร้างมลภาวะต่อสิ่งแวดล้อมจนเกินความสามารถในการรองรับและเยียวยาของระบบนิเวศ การผลิตและการบริโภค เป็นมิตรกับสิ่งแวดล้อม และ

สอดคล้องกับเป้าหมายการพัฒนาที่ยั่งยืน ทรัพยากรธรรมชาติมีความอุดมสมบูรณ์มากขึ้น และสิ่งแวดล้อมมีคุณภาพดีขึ้น คนมีความรับผิดชอบต่อสังคม มีความเอื้ออาทร เสียสละเพื่อผลประโยชน์ส่วนรวม รัฐบาลมีนโยบายที่มุ่งประโยชน์ส่วนรวมอย่างยั่งยืน และให้ความสำคัญกับการมีส่วนร่วมของประชาชน และทุกภาคส่วนในสังคมยึดถือและปฏิบัติตาม หลักปรัชญาของเศรษฐกิจพอเพียงเพื่อการพัฒนาอย่างสมดุล มีเสถียรภาพและยั่งยืน

เป้าหมายการพัฒนาประเทศ

เป้าหมายการพัฒนาประเทศ คือ “ประเทศชาติมั่นคง ประชาชนมีความสุข เศรษฐกิจพัฒนาอย่างต่อเนื่อง สังคมเป็นธรรม ฐานทรัพยากรธรรมชาติยั่งยืน” โดยยกระดับศักยภาพของประเทศในหลากหลายมิติ พัฒนาคนในทุกมิติและในทุกช่วงวัยให้เป็นคนดี เก่ง และมีคุณภาพ สร้างโอกาส และความเสมอภาคทางสังคม สร้างการเติบโตบนคุณภาพชีวิตที่เป็นมิตรกับสิ่งแวดล้อม และมีภาครัฐของประชาชน เพื่อประชาชนและประโยชน์ส่วนรวม โดยการประเมินผลการพัฒนาตามยุทธศาสตร์ชาติ ประกอบด้วย

- ๑) ความอยู่ดีมีสุขของคนไทยและสังคมไทย
- ๒) ชีตความสามารถในการแข่งขัน การพัฒนาเศรษฐกิจ และการกระจายรายได้
- ๓) การพัฒนาทรัพยากรมนุษย์ของประเทศ
- ๔) ความเท่าเทียมและความเสมอภาคของสังคม
- ๕) ความหลากหลายทางชีวภาพ คุณภาพสิ่งแวดล้อม และความยั่งยืนของทรัพยากรธรรมชาติ
- ๖) ประสิทธิภาพการบริหารจัดการและการเข้าถึงการให้บริการของภาครัฐ

ประเด็นยุทธศาสตร์ชาติ

๑. ยุทธศาสตร์ชาติด้านความมั่นคง

มีเป้าหมายการพัฒนาที่สำคัญ คือ ประเทศชาติมั่นคง ประชาชนมีความสุข เน้นการบริหารจัดการสถานะแวดล้อมของประเทศให้มีความมั่นคง ปลอดภัย เอกရာช อธิปไตย และมีความสงบเรียบร้อยในทุกระดับ ตั้งแต่ระดับชาติ สังคม ชุมชน มุ่งเน้นการพัฒนาคน เครื่องมือ เทคโนโลยี และระบบฐานข้อมูลขนาดใหญ่ให้มีความพร้อมสามารถรับมือกับภัยคุกคาม และภัยพิบัติได้ทุกรูปแบบ และทุกระดับความรุนแรง ควบคู่ไปกับการป้องกันและแก้ไขปัญหาด้านความมั่นคงที่มีอยู่ในปัจจุบัน และที่อาจจะเกิดขึ้นในอนาคต ใช้กลไกการแก้ไขปัญหาแบบบูรณาการ ทั้งกับส่วนราชการ ภาคเอกชน ประชาสังคม และองค์กรที่ไม่ใช่รัฐ รวมถึงประเทศเพื่อนบ้าน และมีมิตรประเทศทั่วโลกบนพื้นฐานของหลักธรรมาภิบาล เพื่อเอื้ออำนวยประโยชน์ต่อการดำเนินการของยุทธศาสตร์ชาติด้านอื่น ๆ ให้สามารถขับเคลื่อนไปได้ตามทิศทางและเป้าหมายที่กำหนด

๒. ยุทธศาสตร์ชาติด้านการสร้างความสามารถในการแข่งขัน

มีเป้าหมายการพัฒนาที่มุ่งเน้นการยกระดับศักยภาพของประเทศในหลากหลายมิติบนพื้นฐานแนวคิด ๓ ประการ ได้แก่ (๑) “ต่อยอดอดีต” โดยมองกลับไปที่เราเก่งทางเศรษฐกิจ อัตลักษณ์ วัฒนธรรมประเพณี วิถีชีวิต และจุดเด่นทางทรัพยากรธรรมชาติที่หลากหลาย รวมทั้งความได้เปรียบเชิงเปรียบเทียบของประเทศในด้านอื่น ๆ นำมาประยุกต์ผสมผสานกับเทคโนโลยีและนวัตกรรม เพื่อให้สอดคล้องกับบริบทของ เศรษฐกิจและสังคมโลกสมัยใหม่ (๒) “ปรับปัจจุบัน” เพื่อปูทางสู่อนาคต ผ่านการพัฒนาโครงสร้างพื้นฐานของประเทศในมิติต่าง ๆ ทั้งโครงข่ายระบบคมนาคมและขนส่ง โครงสร้างพื้นฐานวิทยาศาสตร์ เทคโนโลยี และดิจิทัล และการปรับสภาพแวดล้อมให้เอื้อต่อการพัฒนาอุตสาหกรรมและบริการอนาคต และ (๓) “สร้างคุณค่าใหม่ในอนาคต” ด้วยการเพิ่มศักยภาพของผู้ประกอบการ พัฒนาคูณรุ่นใหม่ รวมถึงปรับรูปแบบธุรกิจ เพื่อตอบสนองต่อความต้องการของตลาด ผสมผสานกับยุทธศาสตร์ที่รองรับอนาคต บนพื้นฐานของการต่อยอดอดีตและปรับปัจจุบัน พร้อมทั้งการส่งเสริมและสนับสนุนจากภาครัฐ ให้ประเทศไทยสามารถสร้างฐานรายได้และการจ้างงานใหม่ ขยายโอกาสทางการค้าและการลงทุนในเวทีโลก ควบคู่ไปกับการยกระดับรายได้และการกินดีอยู่ดี รวมถึงการเพิ่มขึ้นของคนชั้นกลาง และลดความเหลื่อมล้ำของคนในประเทศได้ในคราวเดียวกัน

๓. ยุทธศาสตร์ชาติด้านการพัฒนาและเสริมสร้างศักยภาพทรัพยากรมนุษย์

มีเป้าหมายการพัฒนาที่สำคัญเพื่อพัฒนาคนในทุกมิติและในทุกช่วงวัยให้เป็นคนดี เก่ง และมีคุณภาพ โดยคนไทยมีความพร้อมทั้งกาย ใจ สติปัญญา มีพัฒนาการที่ดีรอบด้าน และมีสุขภาพที่ดีในทุกช่วงวัย มีจิตสาธารณะ รับผิดชอบต่อสังคมและผู้อื่น มัธยัสถ์ อดออม โอบอ้อมอารี มีวินัย รักษาศีลธรรม และเป็นพลเมืองดีของชาติ มีหลักคิดที่ถูกต้อง มีทักษะที่จำเป็นในศตวรรษที่ ๒๑ มีทักษะสื่อสาร ภาษาอังกฤษ และภาษาที่สาม และอนุรักษ์ภาษาท้องถิ่น มีนิสัยรักการเรียนรู้ และการพัฒนาตนเองอย่างต่อเนื่องตลอดชีวิต ผู้การเป็นคนไทยที่มีทักษะสูง เป็นนวัตกรรม นวัตกรรม ผู้ประกอบการ เกษตรกรยุคใหม่ และอื่น ๆ โดยมีสัมมาชีพตามความถนัดของตนเอง

๔. ยุทธศาสตร์ชาติด้านการสร้างโอกาสและความเสมอภาคทางสังคม

มีเป้าหมายการพัฒนาที่ให้ความสำคัญกับการดึงเอาพลังของภาคส่วนต่าง ๆ ทั้งภาคเอกชน ประชาสังคม ชุมชน ท้องถิ่น มาร่วมขับเคลื่อน โดยการสนับสนุนการรวมตัวของประชาชนในการร่วมคิดร่วมทำ เพื่อส่วนรวม การกระจายอำนาจ และความรับผิดชอบต่อสังคมไปสู่กลไกบริหารราชการแผ่นดินในระดับท้องถิ่น การเสริมสร้างความเข้มแข็งของชุมชนในการจัดการตนเอง และการเตรียมความพร้อมของประชากรไทย ทั้งในมิติสุขภาพ เศรษฐกิจ สังคม และสภาพแวดล้อมให้เป็นประชากรที่มีคุณภาพ สามารถพึ่งตนเอง และทำประโยชน์แก่ครอบครัว ชุมชน และสังคมให้นานที่สุด โดยรัฐให้หลักประกันการเข้าถึงบริการและสวัสดิการที่มีคุณภาพอย่างเป็นธรรมและทั่วถึง

๕. ยุทธศาสตร์ชาติด้านการสร้างการเติบโตบนคุณภาพชีวิตที่เป็นมิตรกับสิ่งแวดล้อม

มีเป้าหมายการพัฒนาที่สำคัญเพื่อนำไปสู่การบรรลุเป้าหมายการพัฒนาที่ยั่งยืนในทุกมิติ ทั้งด้านสังคม เศรษฐกิจ สิ่งแวดล้อม ธรรมชาติ และความเป็นหุ้นส่วนความร่วมมือระหว่างกัน ทั้งภายในและภายนอกประเทศอย่างบูรณาการ ใช้พื้นที่เป็นตัวตั้งในการกำหนดกลยุทธ์และแผนงาน และการให้ทุกฝ่ายที่เกี่ยวข้องได้เข้ามามีส่วนร่วมในแบบทางตรงให้มากที่สุดเท่าที่จะเป็นไปได้ โดยเป็นการดำเนินการบนพื้นฐานการเติบโตร่วมกัน ไม่ว่าจะทางเศรษฐกิจ สิ่งแวดล้อม และคุณภาพชีวิต โดยให้ความสำคัญกับการสร้างสมดุล ทั้ง ๓ ด้าน อันจะนำไปสู่ความยั่งยืนเพื่อคนรุ่นต่อไปอย่างแท้จริง

๖. ยุทธศาสตร์ชาติด้านการปรับสมดุลและพัฒนาระบบการบริหารจัดการภาครัฐ

มีเป้าหมายการพัฒนาที่สำคัญเพื่อปรับเปลี่ยนภาครัฐที่ยึดหลัก “ภาครัฐของประชาชน เพื่อประชาชน และประโยชน์ส่วนรวม” โดยภาครัฐต้องมีขนาดที่เหมาะสมกับบทบาทภารกิจ แยกแยะบทบาท หน่วยงานของรัฐที่ทำหน้าที่ในการกำกับ หรือในการให้บริการในระบบเศรษฐกิจที่มีการแข่งขัน มีสมรรถนะสูง ยึดหลักธรรมาภิบาล ปรับวัฒนธรรมการทำงานให้มุ่งผลสัมฤทธิ์ และผลประโยชน์ส่วนรวม มีความทันสมัย และพร้อมที่จะปรับตัวให้ทันต่อการเปลี่ยนแปลงของโลกอยู่ตลอดเวลา โดยเฉพาะอย่างยิ่ง การนำนวัตกรรม เทคโนโลยีข้อมูลขนาดใหญ่ ระบบการทำงานที่เป็นดิจิทัลเข้ามาประยุกต์ใช้อย่างคุ้มค่าและปฏิบัติงานเทียบได้กับมาตรฐานสากล รวมทั้งมีลักษณะเปิดกว้าง เชื่อมโยงถึงกัน และเปิดโอกาสให้ทุกภาคส่วนเข้ามามีส่วนร่วม เพื่อตอบสนองความต้องการของประชาชนได้อย่างสะดวก รวดเร็ว และโปร่งใส โดยทุกภาคส่วนในสังคม ต้องร่วมกันปลูกฝังค่านิยมความซื่อสัตย์สุจริต ความมัธยัสถ์ และสร้างจิตสำนึกในการปฏิเสธ ไม่ยอมรับการทุจริตประพฤติมิชอบอย่างสิ้นเชิง นอกจากนี้กฎหมายต้องมีความชัดเจน มีเพียงเท่าที่จำเป็น มีความทันสมัย มีความเป็นสากล มีประสิทธิภาพ และนำไปสู่การลดความเหลื่อมล้ำและเอื้อต่อการพัฒนา โดยกระบวนการยุติธรรมมีการบริหารที่มีประสิทธิภาพ เป็นธรรม ไม่เลือกปฏิบัติ และการอำนวยความสะดวกยุติธรรมตามหลักนิติธรรม

🌐 ประเทศไทย ๔.๐ (Thailand ๔.๐)

ประเทศไทย ๔.๐ คือ โมเดล หรือรูปแบบการพัฒนาทางเศรษฐกิจของประเทศ จากเดิมที่เป็นประเทศผู้ผลิตที่เน้นเกษตรกรรม มาสู่การพัฒนาที่เน้นอุตสาหกรรมเบา อุตสาหกรรมหนัก ให้กลายเป็นประเทศผู้ผลิตที่

- มีความคิดสร้างสรรค์
- มีนวัตกรรมที่สามารถสร้างมูลค่าเพิ่มได้ในระดับสูง
- มีการวิจัยและพัฒนาที่มีคุณภาพน่าเชื่อถือ
- มีความเป็นมิตรต่อสิ่งแวดล้อม และ
- สามารถช่วยลดความเหลื่อมล้ำในด้านรายได้ของประชากร

โดยมีเป้าหมาย ๕ กลุ่ม ที่ประเทศไทยมีองค์ความรู้ และศักยภาพที่จะพัฒนาต่อยอดได้ ประกอบด้วย

๑. กลุ่มอุตสาหกรรมอาหาร เกษตร และเทคโนโลยีชีวภาพ
๒. กลุ่มสาธารณสุข และเทคโนโลยีการแพทย์
๓. กลุ่มหุ่นยนต์อัจฉริยะ และระบบเครื่องกลอิเล็กทรอนิกส์ควบคุม
๔. กลุ่มอุตสาหกรรมดิจิทัล เทคโนโลยี และอินเทอร์เน็ตเชื่อมต่อ
๕. กลุ่มอุตสาหกรรมสร้างสรรค์ วัฒนธรรม และบริการที่มีมูลค่าสูง

(๒) แผนพัฒนาเศรษฐกิจและสังคมแห่งชาติ ฉบับที่ ๑๒ (พ.ศ. ๒๕๖๐ - ๒๕๖๔)

หลักการสำคัญของแผนพัฒนาฯ ฉบับที่ ๑๒

๑. ยึด “หลักปรัชญาของเศรษฐกิจพอเพียง” ต่อเนื่องมาตั้งแต่แผนพัฒนาฯ ฉบับที่ ๙ เพื่อให้เกิดบูรณาการการพัฒนาในทุกมิติอย่างสมเหตุสมผล มีความพอประมาณ และมีระบบภูมิคุ้มกันและการบริหารจัดการความเสี่ยงที่ดี

๒. ยึด “คนเป็นศูนย์กลางการพัฒนา” มุ่งสร้างคุณภาพชีวิตและสุขภาวะที่ดีสำหรับคนไทย พัฒนาการให้มีความเป็นที่ยอมรับ มีวินัย มีความรู้ มีความคิดสร้างสรรค์ มีทัศนคติที่ดี รับผิดชอบต่อสังคม มีจริยธรรมและคุณธรรม

๓. ยึด “วิสัยทัศน์ภายใต้ยุทธศาสตร์ชาติ ๒๐ ปี” เป็นกรอบ โดยแผนพัฒนาฯ ฉบับที่ ๑๒ วิสัยทัศน์คือ “ประเทศไทยมีความมั่นคง มั่งคั่ง ยั่งยืน เป็นประเทศพัฒนาแล้ว ด้วยการพัฒนาตามหลักปรัชญาของเศรษฐกิจพอเพียง” หรือคติพจน์ประจำชาติว่า “มั่นคง มั่งคั่ง ยั่งยืน”

๔. ยึด “เป้าหมายอนาคตประเทศไทยปี ๒๕๗๙” ที่เป็นเป้าหมายในยุทธศาสตร์ชาติ ๒๐ ปี มาเป็นกรอบในการกำหนดเป้าหมาย โดยตัวชี้วัดในด้านต่าง ๆ มีความสอดคล้องกับกรอบเป้าหมายที่ยั่งยืน (SDGs)

๕. ยึด “หลักการเจริญเติบโตทางเศรษฐกิจที่ลดความเหลื่อมล้ำ และขับเคลื่อนการเจริญเติบโตจากการเพิ่มผลิตภาพการผลิตบนฐานของการใช้ภูมิปัญญาและนวัตกรรม”

๖. ยึด “หลักการนำไปสู่การปฏิบัติให้เกิดผลสัมฤทธิ์อย่างจริงจังใน ๕ ปี ที่ต่อยอดไปสู่ผลสัมฤทธิ์ที่เป็นเป้าหมายระยะยาว”

เป้าหมายรวมการพัฒนาของแผนพัฒนาฯ ฉบับที่ ๑๒

๑. คนไทยมีคุณลักษณะเป็นคนไทยที่ยอมรับ
๒. ความเหลื่อมล้ำทางด้านรายได้และความยากจนลดลง
๓. ระบบเศรษฐกิจมีความเข้มแข็งและแข่งขันได้
๔. ทูทางธรรมชาติและคุณภาพสิ่งแวดล้อมสามารถสนับสนุนการเติบโตที่เป็นมิตรกับสิ่งแวดล้อม มีความมั่นคงทางอาหาร พลังงาน และน้ำ
๕. มีความมั่นคงในเอกราชและอธิปไตย สังคมปลอดภัย สามัคคี สร้างภาพลักษณ์ดี และเพิ่มความเชื่อมั่นของนานาชาติต่อประเทศไทย
๖. มีระบบบริหารจัดการภาครัฐที่มีประสิทธิภาพทันสมัย โปร่งใส ตรวจสอบได้ กระจายอำนาจและมีส่วนร่วมจากประชาชน

🌸 ประเด็นยุทธศาสตร์การพัฒนา ตามแผนพัฒนาเศรษฐกิจและสังคมแห่งชาติ ฉบับที่ ๑๒

ยุทธศาสตร์ที่ ๑ การเสริมสร้างและพัฒนาศักยภาพทุนมนุษย์

แนวทางการพัฒนา

- ๑.๑ ปรับเปลี่ยนค่านิยมคนไทยให้มีคุณธรรม จริยธรรม มีวินัย จิตสาธารณะ และพฤติกรรมที่พึงประสงค์
- ๑.๒ พัฒนาศักยภาพคนให้มีทักษะความรู้ และความสามารถในการดำรงชีวิตอย่างมีคุณค่า
- ๑.๓ ยกระดับคุณภาพการศึกษาและการเรียนรู้ตลอดชีวิต
- ๑.๔ ลดปัจจัยเสี่ยงด้านสุขภาพและให้ทุกภาคส่วนคำนึงถึงผลกระทบต่อสุขภาพ
- ๑.๕ เพิ่มประสิทธิภาพการบริหารจัดการระบบสุขภาพภาครัฐ และปรับระบบการเงินการคลังด้านสุขภาพ
- ๑.๖ พัฒนาระบบการดูแลและสร้างสภาพแวดล้อมที่เหมาะสมกับสังคมสูงวัย
- ๑.๗ ผลักดันให้สถาบันทางสังคมมีส่วนร่วมพัฒนาประเทศอย่างเข้มแข็ง

ยุทธศาสตร์ที่ ๒ การสร้างความเป็นธรรมและลดความเหลื่อมล้ำในสังคม

แนวทางการพัฒนา

- ๒.๑ เพิ่มโอกาสให้กับกลุ่มเปราะบางประชากรร้อยละ ๔๐ ที่มีรายได้ต่ำสุด ให้สามารถเข้าถึงบริการที่มีคุณภาพของรัฐ และมีอาชีพ
- ๒.๒ กระจายการให้บริการภาครัฐทั้งด้านการศึกษา สาธารณสุข และสวัสดิการที่มีคุณภาพให้ครอบคลุมและทั่วถึง
- ๒.๓ เสริมสร้างศักยภาพชุมชน การพัฒนาเศรษฐกิจชุมชน และการสร้างความเข้มแข็งการเงินฐานรากตามหลักปรัชญาของเศรษฐกิจพอเพียง เพื่อให้ชุมชนสามารถพึ่งพาตนเองได้ มีสิทธิในการจัดการทุน ที่ดินและทรัพยากรภายในชุมชน

ยุทธศาสตร์ที่ ๓ การสร้างความเข้มแข็งทางเศรษฐกิจและแข่งขันได้อย่างยั่งยืน

แนวทางการพัฒนา

- ๓.๑ การบริหารจัดการเศรษฐกิจส่วนรวม
 - การพัฒนาด้านการคลัง
 - การพัฒนาด้านการเงิน
- ๓.๒ การเสริมสร้างและพัฒนาขีดความสามารถในการแข่งขันของภาคการผลิตและบริการ
 - การพัฒนาภาคการเกษตร
 - การพัฒนาภาคอุตสาหกรรม
 - การพัฒนาภาคบริการและการท่องเที่ยว
 - การพัฒนาภาคการค้าและการลงทุน

ยุทธศาสตร์ที่ ๔ การเติบโตที่เป็นมิตรกับสิ่งแวดล้อมเพื่อการพัฒนาอย่างยั่งยืน

แนวทางการพัฒนา

- ๔.๑ การรักษาฟื้นฟูทรัพยากรธรรมชาติ สร้างสมดุลของการอนุรักษ์และใช้ประโยชน์อย่างยั่งยืนและเป็นธรรม
- ๔.๒ เพิ่มประสิทธิภาพการบริหารจัดการทรัพยากรน้ำเพื่อให้เกิดความมั่นคง สมดุล และยั่งยืน
- ๔.๓ แก้ไขปัญหาวิกฤตสิ่งแวดล้อม
- ๔.๔ ส่งเสริมการผลิตและการบริโภคที่เป็นมิตรกับสิ่งแวดล้อม
- ๔.๕ สนับสนุนการลดการปล่อยก๊าซเรือนกระจก และเพิ่มขีดความสามารถในการปรับตัวต่อการเปลี่ยนแปลงสภาพภูมิอากาศ
- ๔.๖ บริหารจัดการเพื่อลดความเสี่ยงด้านภัยพิบัติ
- ๔.๗ พัฒนาระบบการบริหารจัดการและกลไกแก้ไขปัญหาความขัดแย้งด้านทรัพยากรธรรมชาติและสิ่งแวดล้อม
- ๔.๘ การพัฒนาความร่วมมือด้านสิ่งแวดล้อมระหว่างประเทศ

ยุทธศาสตร์ที่ ๕ การเสริมสร้างความมั่นคงแห่งชาติเพื่อการพัฒนาประเทศสู่ความมั่งคั่งและยั่งยืน

แนวทางการพัฒนา

- ๕.๑ การรักษาความมั่นคงภายใน เพื่อให้เกิดความสงบในสังคมและธำรงไว้ซึ่งสถาบันหลักของชาติ
- ๕.๒ การพัฒนาเสริมสร้างศักยภาพการป้องกันประเทศ เพื่อเตรียมความพร้อมในการรับมือภัยคุกคาม ทั้งการทหารและภัยคุกคามอื่น ๆ
- ๕.๓ การส่งเสริมความร่วมมือกับต่างประเทศด้านความมั่นคง เพื่อบูรณาการความร่วมมือกับมิตรประเทศเพื่อผลประโยชน์ทางเศรษฐกิจ สังคม และการป้องกันภัยคุกคามข้ามชาติ
- ๕.๔ การรักษาความมั่นคง และผลประโยชน์ของชาติทางทะเล เพื่อคงไว้ซึ่งอำนาจอธิปไตยและสิทธิอธิปไตยในเขตทางทะเล
- ๕.๕ การบริหารจัดการความมั่นคงเพื่อการพัฒนา เพื่อให้เกิดความสอดคล้องกันระหว่างแผนงานที่เกี่ยวข้องกับความมั่นคง กับแผนงานการพัฒนาอื่น ๆ ภายใต้การมีส่วนร่วมของภาคประชาชน

ยุทธศาสตร์ที่ ๖ การบริหารจัดการในภาครัฐ การป้องกันการทุจริตประพหุมิติชอบ และธรรมาภิบาลในสังคมไทย

แนวทางการพัฒนา

- ๖.๑ ปรับปรุงโครงสร้างหน่วยงาน บทบาท ภารกิจ และคุณภาพบุคลากรภาครัฐ ให้มีความโปร่งใส ทันสมัย คล่องตัว มีขนาดที่เหมาะสม เกิดความคุ้มค่า
- ๖.๒ ปรับปรุงกระบวนการงบประมาณ และสร้างกลไกในการติดตาม ตรวจสอบการเงินการคลังภาครัฐ
- ๖.๓ เพิ่มประสิทธิภาพ และยกระดับการให้บริการสาธารณะให้ได้มาตรฐานสากล
- ๖.๔ เพิ่มประสิทธิภาพการบริหารจัดการให้แก่องค์กรปกครองส่วนท้องถิ่น
- ๖.๕ ป้องกันและปราบปรามการทุจริตและประพหุมิติชอบ
- ๖.๖ ปฏิรูปกฎหมาย และกระบวนการยุติธรรมให้มีความทันสมัย เป็นธรรม และสอดคล้องกับข้อบังคับสากลหรือข้อตกลงระหว่างประเทศ

ยุทธศาสตร์ที่ ๗ การพัฒนาโครงสร้างพื้นฐาน และระบบโลจิสติกส์

แนวทางการพัฒนา

- ๗.๑ การพัฒนาโครงสร้างพื้นฐานด้านขนส่ง
 - พัฒนาระบบขนส่งทางราง - พัฒนาระบบขนส่งทางอากาศ - พัฒนาระบบขนส่งทางน้ำ
 - พัฒนาโครงข่ายทางถนน - พัฒนาระบบขนส่งสาธารณะในเขตเมือง
- ๗.๒ การสนับสนุนการพัฒนาระบบขนส่ง
- ๗.๓ การพัฒนาระบบโลจิสติกส์
- ๗.๔ การพัฒนาด้านพลังงาน
- ๗.๕ การพัฒนาเศรษฐกิจดิจิทัล
- ๗.๖ การพัฒนาระบบน้ำประปา

ยุทธศาสตร์ที่ ๘ การพัฒนาวิทยาศาสตร์ เทคโนโลยี วิจัย และนวัตกรรม

แนวทางการพัฒนา

- ๘.๑ เร่งส่งเสริมการลงทุนวิจัยและพัฒนา และผลักดันสู่การใช้ประโยชน์ในเชิงพาณิชย์และเชิงสังคม
- ๘.๒ พัฒนาผู้ประกอบการให้เป็นผู้ประกอบการทางเทคโนโลยี
- ๘.๓ พัฒนาสถานะแวดล้อมของการพัฒนาวิทยาศาสตร์ เทคโนโลยี วิจัย และนวัตกรรม
 - ด้านบุคลากรวิจัย
 - ด้านโครงสร้างพื้นฐานทางวิทยาศาสตร์และเทคโนโลยี
 - ด้านการบริหารจัดการ

ยุทธศาสตร์ที่ ๙ การพัฒนาภาค เมือง และพื้นที่เศรษฐกิจ

แนวทางการพัฒนา

๙.๑ การพัฒนาภาคเพื่อสร้างโอกาสทางเศรษฐกิจให้กระจายตัวอย่างทั่วถึง

- ภาคเหนือ : พัฒนาให้เป็นฐานเศรษฐกิจสร้างสรรค์ มูลค่าสูง
- ภาคตะวันออกเฉียงเหนือ : ให้หลุดพ้นจากความยากจนสู่เป้าหมายการพึ่งตนเอง
- ภาคกลาง : พัฒนาเป็นฐานเศรษฐกิจชั้นนำ
- ภาคใต้ : พัฒนาเป็นฐานการสร้างรายได้ที่หลากหลาย

๙.๒ การพัฒนาเมือง

๙.๒.๑ แนวทางการพัฒนาหลัก

- ๑) พัฒนาสภาพแวดล้อมเมืองศูนย์กลางของจังหวัดให้เป็นเมืองน่าอยู่ เพื่อการใช้งานของคนทุกกลุ่มในสังคมอย่างเท่าเทียม เอื้อต่อการขยายตัวทางเศรษฐกิจ และสังคมอย่างมีสมดุล
- ๒) ส่งเสริมการจัดการสิ่งแวดล้อมเมืองอย่างมีบูรณาการ ภายใต้การมีส่วนร่วมของส่วนกลาง ส่วนท้องถิ่น ภาคประชาสังคม และภาคเอกชน
 - ๓) พัฒนาระบบขนส่งสาธารณะในเขตเมือง
 - ๔) รักษาอัตลักษณ์ของเมือง และสร้างคุณค่าของทรัพยากรเพื่อกระจายรายได้ให้คนในท้องถิ่น
 - ๕) เพิ่มประสิทธิภาพการบริหารจัดการเมือง

๙.๒.๑ แนวทางการพัฒนาเมืองสำคัญ

- ๑) ส่งเสริมกรุงเทพฯ ให้เป็นเมืองศูนย์กลางการติดต่อธุรกิจระหว่างประเทศ รวมทั้งเป็นศูนย์กลางการศึกษา การบริการด้านการแพทย์และสุขภาพพระศตวรรษนาชาติ ที่พร้อมด้วยสิ่งอำนวยความสะดวกเทคโนโลยีในการสื่อสาร และระบบคมนาคมมาตรฐานสูง
- ๒) พัฒนาเมืองปริมณฑล (สมุทรปราการ นนทบุรี ปทุมธานี นครปฐม และสมุทรสาคร) ให้เป็นเมืองศูนย์กลางการบริการธุรกิจและการพาณิชย์ ศูนย์กลางการขนส่งและโลจิสติกส์ ศูนย์บริการด้านสุขภาพ และการศึกษา และเมืองที่อยู่อาศัย
- ๓) พัฒนาเมืองเชียงใหม่และเมืองพิษณุโลกให้เป็นศูนย์กลางการค้า การบริการธุรกิจสุขภาพ การศึกษา และธุรกิจด้านดิจิทัล
- ๔) พัฒนาเมืองขอนแก่นและเมืองนครราชสีมา ให้เป็นเมืองศูนย์กลางการค้า การลงทุน การบริการสุขภาพ และศูนย์กลางการศึกษา
- ๕) พัฒนาเมืองภูเก็ตและเมืองหาดใหญ่ให้เป็นเมืองน่าอยู่ และเอื้อต่อการขยายตัวทางเศรษฐกิจ รวมทั้งการเปลี่ยนแปลงของสังคมและสิ่งแวดล้อม
- ๖) พัฒนาพื้นที่รอบสถานีขนส่งระบบรางในเมืองที่มีศักยภาพที่สำคัญ

๙.๓ การพัฒนาพื้นที่เศรษฐกิจ

- ๑) เร่งรัดการแก้ปัญหามลพิษและสิ่งแวดล้อมในพื้นที่เศรษฐกิจหลักให้เกิดผลในทางปฏิบัติ อย่างเป็นรูปธรรม
- ๒) สนับสนุนการพัฒนาอุตสาหกรรมที่ใช้เทคโนโลยีขั้นสูง เป็นมิตรต่อสิ่งแวดล้อม และสอดคล้องกับศักยภาพของพื้นที่
- ๓) ส่งเสริมให้ภาคประชาชน และภาคีการพัฒนาที่เกี่ยวข้องเข้ามามีส่วนร่วม
- ๔) บริหารจัดการทรัพยากรธรรมชาติและสิ่งแวดล้อมในพื้นที่เศรษฐกิจพิเศษชายแดน
- ๕) บริหารจัดการด้านสาธารณสุข แรงงาน และความมั่นคง

**ยุทธศาสตร์ที่ ๑๐ ความร่วมมือระหว่างประเทศเพื่อการพัฒนา
แนวทางการพัฒนา**

- ๑๐.๑ ขยายความร่วมมือทางการค้า และการลงทุนกับมิตรประเทศ และแสวงหาตลาดใหม่ สำหรับสินค้าและบริการของไทย
- ๑๐.๒ พัฒนาความเชื่อมโยงด้านการคมนาคมขนส่ง โลจิสติกส์ และโทรคมนาคมในกรอบความร่วมมืออนุภูมิภาคภายใต้แผนงาน GMS, ACMECS, IMT-GT, BIMSTEC และ JDS และภูมิภาคอาเซียน เพื่ออำนวยความสะดวก และลดต้นทุนด้านโลจิสติกส์
- ๑๐.๓ พัฒนาและส่งเสริมให้ไทยเป็นฐานของการประกอบธุรกิจ การบริการ และการลงทุนที่โดดเด่นในภูมิภาค
- ๑๐.๔ ส่งเสริมการลงทุนไทยในต่างประเทศ (Outward investment) ของผู้ประกอบการไทย
- ๑๐.๕ เปิดประตูการค้า และพัฒนาความร่วมมือกับประเทศเพื่อนบ้านในลักษณะหุ้นส่วนทางยุทธศาสตร์ทั้งในระดับอนุภูมิภาค และภูมิภาคที่มีความเสมอภาคกัน
- ๑๐.๖ สร้างความเป็นหุ้นส่วนการพัฒนา กับประเทศไทยในอนุภูมิภาค ภูมิภาค และนานาชาติ
- ๑๐.๗ เข้าร่วมเป็นภาคีความร่วมมือระหว่างประเทศ โดยมีบทบาทที่สร้างสรรค์
- ๑๐.๘ ส่งเสริมความร่วมมือกับภูมิภาค และนานาชาติในการสร้างความมั่นคง
- ๑๐.๙ บูรณาการภารกิจด้านความร่วมมือระหว่างประเทศ และด้านการต่างประเทศ
- ๑๐.๑๐ ส่งเสริมให้เกิดการปรับตัวภายในประเทศที่สำคัญ

ที่มา : สำนักงานคณะกรรมการพัฒนาการเศรษฐกิจและสังคมแห่งชาติ

🌀 **หลักปรัชญาของเศรษฐกิจพอเพียง ตามแผนพัฒนาเศรษฐกิจและสังคมแห่งชาติฯ**
สรุปเป็นแผนภาพดังนี้



(๓) แผนพัฒนาภาค/ แผนพัฒนากลุ่มจังหวัด/ แผนพัฒนาจังหวัด

★ ๓.๑ แผนพัฒนาภาคกลาง

๓.๑.๑ ยุทธศาสตร์การพัฒนา

“ ศูนย์กลางการค้าและอุตสาหกรรมสีเขียว ประตูสู่อาเซียน เมืองนวัตกรรมอาหาร ศูนย์กลางสินค้าเกษตร ศูนย์กลางประมงแปรรูป ศูนย์กลางการท่องเที่ยวเชิงวัฒนธรรม มรดกโลก แหล่งท่องเที่ยวนานาชาติ ”

๑) เพิ่มขีดความสามารถฐานอุตสาหกรรมเดิม และพัฒนาอุตสาหกรรมให้เป็นฐานรายได้ใหม่ เพื่อเป็นศูนย์อุตสาหกรรมสีเขียวชั้นนำในเอเชียตะวันออกเฉียงใต้

๒) พัฒนาอาหารและสินค้าเกษตรให้ทันสมัย เพื่อเป็นฐานการผลิตที่ได้มาตรฐานโลก และเป็นศูนย์กลางการผลิตอาหารของประเทศ

- ส่งเสริมปศุสัตว์มีคุณภาพ ได้มาตรฐานปลอดภัย สอดคล้องความต้องการผู้บริโภค โดยส่งเสริมการใช้เทคโนโลยีผลิตที่ทันสมัย พันธุ์ที่เหมาะสม ปรับปรุงระบบบริหารจัดการตลาด ได้แก่ โคเนื้อ โคเนื้อ ในจังหวัดสระบุรี ราชบุรี และ สุกร ไก่ เป็ด ในจังหวัดราชบุรี **นครปฐม**

- สนับสนุนเกษตรกรใช้วิธีเพาะปลูกที่เหมาะสม โดยสนับสนุนเกษตรกรอินทรีย์ เกษตรผสมผสาน เกษตรทฤษฎีใหม่ลดการใช้สารเคมี เพื่อฟื้นฟูและปรับปรุงดินที่มีปัญหา ได้แก่

- นครนายก **นครปฐม** ปทุมธานี สระบุรี ออยุธยา : **ปัญหาดินเปรี้ยว**

- **นครปฐม** สุพรรณบุรี กาญจนบุรี อ่างทอง สิงห์บุรี ชัยนาท ปราชินบุรี : **ปัญหาดินเค็ม**

๓) ปรับปรุงมาตรฐานสินค้าและธุรกิจบริการด้านการท่องเที่ยวให้ได้มาตรฐานสากล เพื่อเป็นศูนย์รวมท่องเที่ยวของเอเชียที่มีชื่อเสียงและเป็นที่ยอมรับในระดับนานาชาติ

- ปรับปรุงและพัฒนาแหล่งท่องเที่ยวด้านโบราณสถานและสถานที่สำคัญด้านวัฒนธรรม ประเพณี โดยฟื้นฟูและจัดระเบียบแหล่งท่องเที่ยวให้เหมาะสม สอดคล้องกับสภาพแวดล้อมและนำไปสู่การสร้างฐานรายได้ของประชาชนในพื้นที่อย่างยั่งยืน ได้แก่ **นครปฐม** นนทบุรี ปทุมธานี สมุทรสาคร

๓.๑.๒ พัฒนาพื้นที่เศรษฐกิจใหม่บริเวณชายแดนภาคกลางให้เป็นประตูเศรษฐกิจเชื่อมโยงกับประเทศเพื่อนบ้านให้เจริญเติบโตอย่างยั่งยืน และเกิดผลเป็นรูปธรรม

๓.๑.๓ พัฒนาเมืองนำอยู่ ปลอดภัย สิ่งแวดล้อมดี เศรษฐกิจดี เดินทางสะดวก ระบบสาธารณสุขปลอดภัย สาธารณูปการ มีคุณภาพ ทัวถึง สอดคล้องกับอัตลักษณ์ ความหลากหลาย และศักยภาพของเมือง บนพื้นฐานการมีส่วนร่วมของทุกภาคส่วน

- พัฒนาเมืองปริมณฑล เป็นเมืองศูนย์กลางการบริการธุรกิจ การพาณิชย์ การขนส่งและโลจิสติกส์ ด้านสุขภาพและการศึกษา และเมืองที่อยู่อาศัย ได้แก่ นนทบุรี ปทุมธานี **นครปฐม** สมุทรสาคร โดยการ

* ประสานโครงข่ายโครงสร้างพื้นฐาน ขนส่งสาธารณะ และบริการทางสังคมกับมาตรการทางผังเมืองในการชี้้นำให้การขยายตัวเป็นไปอย่างมีแบบแผนและเหมาะสม

* จัดสิ่งแวดล้อมเมืองให้เอื้อต่อการอยู่อาศัย เดินทางขนส่งสะดวก ปลอดภัย ป้องกันน้ำท่วม-น้ำเสีย มีพื้นที่สีเขียวเพื่อพักผ่อนหย่อนใจ รองรับการพัฒนาเศรษฐกิจและกิจกรรมต่าง ๆ

๓.๑.๔ ปกป้อง ฟื้นฟูทรัพยากรธรรมชาติและสิ่งแวดล้อม ส่งเสริมให้ชุมชนร่วมบริหารจัดการ และควบคุมกิจกรรมที่ส่งผลกระทบต่อให้เกิดความสมดุลต่อระบบนิเวศ เกื้อหนุนการดำรงชีวิตอย่างยั่งยืน

★ ๓.๒ แผนพัฒนากลุ่มจังหวัด

แผนพัฒนากลุ่มจังหวัดภาคกลางปริมณฑล (พ.ศ.๒๕๖๒ – ๒๕๖๕) ฉบับทบทวน

จังหวัดนครปฐม จัดอยู่ในกลุ่มจังหวัดภาคกลางปริมณฑล ประกอบด้วย ๔ จังหวัด ได้แก่ จังหวัดนครปฐม จังหวัดนนทบุรี จังหวัดปทุมธานี และจังหวัดสมุทรปราการ

➤ เป้าหมายการพัฒนา

“ กลุ่มจังหวัดอัจฉริยะที่ยั่งยืน (Smart and Sustainability Cluster) ”

➤ พันธกิจ

๑. ปรับโครงสร้างทางเศรษฐกิจของชุมชนและภาคการผลิตให้มีความสามารถในการแข่งขัน โดยนำเอาเทคโนโลยีมาปรับใช้เพื่อให้เกิดการเกษตรอัจฉริยะ (Smart Ecosystem)
๒. พัฒนาระบบโครงสร้างพื้นฐานเพื่อเพิ่มประสิทธิภาพในการเดินทางสัญจร รวมทั้งคำนึงถึงความปลอดภัย (Smart Mobility and Smart Safety)
๓. ยกระดับคุณภาพชีวิตประชาชนทุกช่วงวัย ให้สามารถใช้ชีวิตได้อย่างมีความสุข สู่การเป็นเมืองน่าอยู่ (Smart Citizen)
๔. พัฒนาแหล่งท่องเที่ยว และส่งเสริมการท่องเที่ยวเชิงศิลปวัฒนธรรม (Smart Tourism)

➤ เป้าประสงค์รวม

เศรษฐกิจมั่นคง ประชาชนมั่งคั่ง และความสุขที่ยั่งยืน

- เศรษฐกิจมั่นคง : ประเมินจากอัตราการขยายตัวมูลค่าผลิตภัณฑ์มวลรวมกลุ่มจังหวัด ร้อยละ ๓.๕
- ประชาชนมั่งคั่ง : ประเมินจากมูลค่าผลิตภัณฑ์กลุ่มจังหวัดเฉลี่ยต่อหัว เพิ่มขึ้นร้อยละ ๔
- ความสุขที่ยั่งยืน : ประเมินจากค่าดัชนีความก้าวหน้าของคน (HAI) เฉลี่ยของกลุ่มจังหวัดต้องไม่น้อยกว่าค่าเฉลี่ยของปี ๒๕๖๒ (หรือไม่น้อยกว่า ๐.๖๖๕๔)

ประเด็นการพัฒนา วัตถุประสงค์ และแนวทางการพัฒนา มีรายละเอียดดังนี้

๔ ประเด็นการพัฒนา	๘ วัตถุประสงค์	๑๐ แนวทางการพัฒนา
๑. พัฒนาระบบการผลิตภาคการเกษตร อุตสาหกรรม และพาณิชย์กรรมด้วยระบบอัจฉริยะ	๑. เพิ่มมูลค่าในการผลิตทั้งในภาคเกษตร อุตสาหกรรม พาณิชยกรรม ๒. สร้างสิ่งแวดล้อม ยกระดับและขีดความสามารถของ คนทำงาน และผู้ประกอบการ SMEs ทั้งในภาคเกษตร อุตสาหกรรม และบริการ	๑. ส่งเสริมการทำเกษตรอัจฉริยะ เพื่อผลิตสินค้าเกษตรมูลค่าสูงและลดต้นทุนการผลิต ๒. พัฒนาแรงงานให้มีทักษะที่พร้อมรับการเปลี่ยนแปลงของการย้ายฐานการผลิตและรองรับการเปลี่ยนแปลงของโครงสร้างเศรษฐกิจ ๓. สร้างสิ่งแวดล้อม ยกระดับและขีดความสามารถของ คนทำงานและผู้ประกอบการ SME และภาคอุตสาหกรรม
๒. พัฒนาโครงสร้างพื้นฐานระบบโลจิสติกส์ และระบบป้องกันบรรเทาพิบัติภัย	๓. พัฒนาโครงสร้างพื้นฐานขนส่งสาธารณะและโลจิสติกส์เพื่อรองรับการเติบโตของเมืองและบริการประชาชนอย่างทั่วถึง ๔. พัฒนาระบบป้องกันและบรรเทาภัยพิบัติอย่างยั่งยืน	๔. พัฒนาระบบโครงสร้างพื้นฐานรองรับการขยายตัวของเมือง/ชุมชน และเพิ่มประสิทธิภาพระบบโครงข่ายการคมนาคมขนส่งและระบบโลจิสติกส์ ๕. พัฒนาเพิ่มประสิทธิภาพการบริหารจัดการน้ำและระบบป้องกันน้ำท่วมเขตเมืองและพื้นที่เศรษฐกิจ
๓. พัฒนาคุณภาพชีวิตสู่สังคมน่าอยู่	๕. ประชาชนมีคุณภาพชีวิตที่ดีขึ้น ๖. เสริมสร้างอาชีพสร้างรายได้ให้ประชาชน ผู้สูงอายุ ผู้ด้อยโอกาส และคนพิการ	๖. เสริมสร้างอาชีพให้ประชาชนผู้สูงอายุ ผู้ด้อยโอกาส และคนพิการ ๗. ส่งเสริมสถานบริการสุขภาพ เพื่อให้ประชาชนได้รับบริการสุขภาพอย่างทั่วถึง สถานบริการสุขภาพที่มีสุขภาพตามมาตรฐานที่กำหนด

๔ ประเด็น การพัฒนา	๘ วัตถุประสงค์	๑๐ แนวทาง การพัฒนา
๔. พัฒนาและส่งเสริมการท่องเที่ยวเชื่อมโยงวัฒนธรรมที่หลากหลาย	๗. เพิ่มรายได้และจำนวนนักท่องเที่ยว ๘. แหล่งท่องเที่ยวได้รับการพัฒนาให้มีความพร้อมรองรับการท่องเที่ยวที่สอดคล้องกับวิถีชีวิต	๘. พัฒนาท่องเที่ยววัฒนธรรมการเชื่อมโยงทางชาติพันธุ์ ๙. พัฒนาพื้นที่เชิงทางการเกษตรมูลค่าสูงรองรับการท่องเที่ยวเพื่อการเรียนรู้แบบ one day trip และเพิ่มรายได้จากกิจกรรมส่งเสริมการท่องเที่ยว ๑๐. ส่งเสริมการท่องเที่ยวที่เชื่อมโยงกับจัดการประชุมนานาชาติ

ที่มา : กลุ่มงานบริหารยุทธศาสตร์กลุ่มจังหวัดภาคกลางปริมณฑล สำนักงานจังหวัดนครปฐม

★ ๓.๓ แผนพัฒนาจังหวัด

แผนพัฒนาจังหวัดนครปฐม (พ.ศ. ๒๕๖๑ - ๒๕๖๕) ฉบับทบทวน

➤ วิสัยทัศน์จังหวัด

“ เมืองเกษตรและอุตสาหกรรมปลอดภัย แหล่งท่องเที่ยวเชิงประวัติศาสตร์ ศาสนา วัฒนธรรม
สังคมแห่งความรู้ และประชาชนมีคุณภาพชีวิตที่ดี ”

➤ แผนงาน ประเด็นการพัฒนา เป้าหมายการพัฒนา และตัวชี้วัด มีรายละเอียดดังนี้

๓ แผนงาน	๓ ประเด็น การพัฒนา	๓ เป้าหมาย การพัฒนา	๓ ตัวชี้วัด
๑. แผนงานเมืองอัจฉริยะและเมืองหลวงแห่งอาหารปลอดภัย/สุขภาพ	๑. พัฒนานครปฐมให้เป็นเมืองอัจฉริยะ (Smart City) โดยเน้นด้านการขนส่ง (Transport), เมืองหลวงแห่งอาหารและการท่องเที่ยว (Food Metropolis) และเมืองแห่งสุขภาพ (Healthy City) รองรับสังคมผู้สูงอายุ (Aging) และบริบทโลก (Global Content)	๑. ยกระดับรายได้ของประชาชนในจังหวัดให้มีความมั่นคง มั่งคั่ง และยั่งยืน	๑. มูลค่าผลิตภัณฑ์มวลรวมของจังหวัดต่อหัว (Per Capita GPP) ปี ๒๕๖๕ เท่ากับ ๓๒๙,๖๐๗ บาท (ค่าฐานปี ๒๕๕๘ = ๒๘๙,๑๒๙ บาท เพิ่มขึ้นปีละ ๒%)
๒. แผนงานอำเภอมั่นคง มั่งคั่ง และยั่งยืน	๒. สร้างความแข็งแกร่งระดับพื้นที่ให้สามารถรองรับการขยายตัวทางเศรษฐกิจ และกระจายความเจริญสร้างความสุขให้กับประชาชนในทุกกระดับ	๒. การพัฒนาระดับพื้นที่เพื่อกระจายความเจริญรองรับการขยายตัว และสนับสนุนการขยายความเจริญของเมืองหลวง	๒. ดัชนีความก้าวหน้าของคน (Human Achievement Index - HAI) จังหวัดนครปฐม (ด้านการคมนาคมและการสื่อสาร) มีค่าสูงกว่าค่าเฉลี่ยภาคกลาง (ข้อมูล ปี ๒๕๖๐ ค่าเฉลี่ยภาคกลาง = ๐.๖๖๖๖ จังหวัดนครปฐม มีค่าดัชนี = ๐.๖๐๓๗)
๓. แผนงานศูนย์กลางเมืองศาสตร์พระราชาสู่ภูมิคุ้มกัน ก้าวทันการเปลี่ยนแปลง	๓. เพิ่มรายได้ ลดรายจ่าย ลดปัญหาครัวเรือนและสิ่งแวดล้อม สร้างความเสมอภาคและความเท่าเทียม โดยนำศาสตร์พระราชามาเป็นแนวทางหลัก	๓. ศาสตร์พระราชาสู่สร้างภูมิคุ้มกันทางสังคมชุมชนครอบครัวบุคคล ให้ก้าวทันกับการเปลี่ยนแปลง มีจิตอาสา เทิดทูนสถาบัน	๓. ดัชนีความก้าวหน้าของคน (Human Achievement Index - HAI) จังหวัดนครปฐม อยู่ใน ๑๐ ลำดับแรกของประเทศ (ข้อมูลปี ๒๕๖๐ จังหวัดนครปฐม อยู่ลำดับที่ ๑๒)

ที่มา : กลุ่มงานยุทธศาสตร์และข้อมูลเพื่อการพัฒนาจังหวัด สำนักงานจังหวัดนครปฐม

(๔) ยุทธศาสตร์การพัฒนาขององค์กรปกครองส่วนท้องถิ่นในเขตจังหวัดนครปฐม

➤ วิสัยทัศน์

“ เมืองน่าอยู่ ชุมชนเข้มแข็ง แหล่งผลิตอาหารปลอดภัย
ก้าวไกลการศึกษา สิ่งแวดล้อมงามตา พัฒนาการท่องเที่ยว ”

➤ ประเด็นยุทธศาสตร์

๑. ยุทธศาสตร์การพัฒนาด้านสังคม
๒. ยุทธศาสตร์การพัฒนาด้านการศึกษา ศาสนา และวัฒนธรรม
๓. ยุทธศาสตร์การพัฒนาด้านทรัพยากรธรรมชาติ สิ่งแวดล้อม และการท่องเที่ยว
๔. ยุทธศาสตร์การพัฒนาด้านเศรษฐกิจ
๕. ยุทธศาสตร์การพัฒนาด้านการบริหารจัดการที่ดี
๖. ยุทธศาสตร์การพัฒนาด้านการบริการสาธารณะ

➤ เป้าประสงค์

๑. การจัดการด้านสาธารณสุข กีฬา นันทนาการ สวัสดิการสังคม / การสังคมสงเคราะห์ มีประสิทธิภาพ ประชาชนมีความปลอดภัยในชีวิตและทรัพย์สิน
๒. การพัฒนาคุณภาพชีวิต การคุ้มครองทางสังคม การคุ้มครองพิทักษ์สิทธิ สวัสดิการชุมชน ช่วยเหลือผู้ด้อยโอกาส ผู้พิการ ผู้สูงอายุ สตรี เด็ก และกลุ่มชาติพันธุ์
๓. การพัฒนาด้านการศึกษามีประสิทธิภาพ ได้มาตรฐาน ประชาชนมีศักยภาพในการเรียนรู้ เพื่อประโยชน์ต่อการพัฒนาท้องถิ่น
๔. การทำนุบำรุงรักษาศาสนา ศิลปวัฒนธรรม จารีตประเพณี และภูมิปัญญาท้องถิ่น
๕. การส่งเสริม สนับสนุน จัดสร้างแหล่งการเรียนรู้ เพื่อพัฒนาท้องถิ่นอย่างยั่งยืน
๖. ทรัพยากรธรรมชาติและสิ่งแวดล้อมได้รับการดูแลรักษาให้เกิดความสมดุลอย่างมีคุณภาพ ประชาชนมีส่วนร่วมในการอนุรักษ์ ฟื้นฟู ให้เกิดการพัฒนายั่งยืน
๗. แหล่งท่องเที่ยวทางวัฒนธรรม แหล่งท่องเที่ยวเชิงนิเวศ/เชิงสุขภาพ มีศักยภาพ และสร้างรายได้ให้แก่ท้องถิ่น
๘. เศรษฐกิจชุมชนมีความเข้มแข็ง มีศักยภาพในการพัฒนาอาชีพ ประชาชนมีรายได้เพิ่มขึ้น รวมทั้งการส่งเสริมการผลิตผลผลิตทางการเกษตรปลอดภัยจากสารพิษเพื่อการบริโภค
๙. ระบบการบริหารจัดการและการปฏิบัติงานของท้องถิ่นมีประสิทธิภาพ ส่งเสริมกระบวนการมีส่วนร่วม และความร่วมมือของทุกภาคส่วนในการพัฒนาท้องถิ่น
๑๐. การเชื่อมโยงระบบการคมนาคมขนส่งมีประสิทธิภาพ ได้มาตรฐาน และเพียงพอต่อความต้องการของประชาชน สามารถรองรับการขยายตัวของเมืองในอนาคตและเศรษฐกิจของชุมชน

➤ กลยุทธ์ (ในแต่ละยุทธศาสตร์)

๑. ยุทธศาสตร์การพัฒนาด้านสังคม

กลยุทธ์

- ๑.๑ ส่งเสริม สนับสนุนกิจการสาธารณสุข
- ๑.๒ ส่งเสริม สนับสนุนการพัฒนาสังคม และงานสวัสดิการสังคม
- ๑.๓ ส่งเสริม สนับสนุนกีฬา และนันทนาการ
- ๑.๔ ป้องกันต่อต้าน และแก้ไขปัญหายาเสพติด
- ๑.๕ การป้องกัน และรักษาความสงบเรียบร้อยในบ้านเมือง และความปลอดภัยในชีวิตและทรัพย์สิน

- ๑.๖ ส่งเสริม สนับสนุน และพัฒนาประสิทธิภาพในการบรรเทาสาธารณภัย
- ๑.๗ เสริมสร้างความเข้มแข็งของครอบครัว และชุมชน
- ๑.๘ เสริมสร้างความสมานฉันท์ในสังคม และความสามัคคี ตามปณิธานพ่อหลวง

๒. ยุทธศาสตร์การพัฒนาด้านการศึกษา ศาสนา และวัฒนธรรม

กลยุทธ์

- ๒.๑ พัฒนาการศึกษ และส่งเสริมระบบการศึกษา สนับสนุนสื่อเทคโนโลยี นวัตกรรมทางการศึกษา เพื่อการศึกษาตลอดชีวิตสู่ประเทศไทย ๔.๐ และการเป็นเมืองอัจฉริยะ
- ๒.๒ ส่งเสริมการจัดงานเฉลิมพระเกียรติพระบาทสมเด็จพระเจ้าอยู่หัว สมเด็จพระนางเจ้าพระบรมราชินี พระบรมวงศานุวงศ์ งานราชพิธี และงานรัฐพิธี
- ๒.๓ ส่งเสริม สนับสนุน แหล่งการเรียนรู้ต่าง ๆ และศาสตร์พระราชา เพื่อการพัฒนาท้องถิ่น
- ๒.๔ ส่งเสริม สนับสนุนการเผยแพร่ และการปฏิบัติด้านคุณธรรมทางศาสนา จริยธรรม ศิลปวัฒนธรรม จารีตประเพณี และภูมิปัญญาท้องถิ่น
- ๒.๕ อนุรักษ์ศิลปวัฒนธรรม โบราณสถาน โบราณวัตถุ พิพิธภัณฑสถานท้องถิ่น และศาสนสถาน
- ๒.๖ ส่งเสริม สนับสนุน การเฝ้าระวังทางวัฒนธรรมในครอบครัว สถานศึกษา และชุมชน

๓. ยุทธศาสตร์การพัฒนาด้านทรัพยากรธรรมชาติ สิ่งแวดล้อม และการท่องเที่ยว

กลยุทธ์

- ๓.๑ พัฒนา ส่งเสริม สนับสนุน พลังงานทดแทน ทรัพยากรธรรมชาติ สิ่งแวดล้อม การจัดการขยะ การลดปริมาณขยะ และมลภาวะ
- ๓.๒ บำรุงรักษาแม่น้ำลำคลอง แหล่งน้ำต่าง ๆ และการป้องกันน้ำท่วม และน้ำเสีย
- ๓.๓ การดูแลรักษา และพัฒนาที่สาธารณะ
- ๓.๔ พัฒนา และส่งเสริมการท่องเที่ยวเชิงวัฒนธรรม เชิงนิเวศ และเชิงสุขภาพ
- ๓.๕ พัฒนา ส่งเสริม พื้นที่ที่มีศักยภาพด้านการท่องเที่ยว ให้เป็นแหล่งท่องเที่ยวใหม่
- ๓.๖ การเตรียมความพร้อมในการรองรับภัยพิบัติทางธรรมชาติ

๔. ยุทธศาสตร์การพัฒนาด้านเศรษฐกิจ

กลยุทธ์

- ๔.๑ พัฒนา ส่งเสริม และฝึกอบรมอาชีพให้ประชาชน
- ๔.๒ ส่งเสริม และสนับสนุนการผลิต/ผลผลิตทางการเกษตรปลอดภัยจากสารพิษ สู่การเป็นเมืองแห่งอาหาร ผลิตภัณฑ์ชุมชน และอุตสาหกรรมที่หลากหลาย
- ๔.๓ ส่งเสริม สนับสนุน การพัฒนาเศรษฐกิจตามหลักปรัชญาของเศรษฐกิจพอเพียง
- ๔.๔ ส่งเสริมการพัฒนาพลังงาน พลังงานทดแทน และการประหยัดพลังงาน
- ๔.๕ ส่งเสริม พัฒนา การดำเนินงานตามโครงการพระราชดำริ
- ๔.๖ ส่งเสริม สนับสนุน การวิจัย และพัฒนานวัตกรรมสู่ประเทศไทย ๔.๐

๕. ยุทธศาสตร์การพัฒนาด้านการบริหารจัดการที่ดี

กลยุทธ์

- ๕.๑ พัฒนาการบริหารจัดการที่ดีในองค์กร โดยยึดหลักการบริหารกิจการบ้านเมืองที่ดี (Good Governance) ส่งเสริมการมีส่วนร่วมของประชาชนในการพัฒนาท้องถิ่น และส่งเสริมการปกครองในระบอบประชาธิปไตย

- ๕.๒ ส่งเสริมธรรมาภิบาล การป้องกัน และปราบปรามการทุจริต และประพฤตินิยมชอบในการปฏิบัติราชการ
- ๕.๓ ส่งเสริมสวัสดิการแก่ผู้บริหาร และผู้ช่วยเหลือ อปท. สมาชิกสภา อปท. ข้าราชการ ลูกจ้าง พนักงานจ้าง
- ๕.๔ ปรับปรุง พัฒนาขีดสมรรถนะ และวัฒนธรรมการทำงานของบุคลากร
- ๕.๕ สนับสนุนการปฏิบัติงาน ปรับปรุง และพัฒนาระบบเทคโนโลยีสารสนเทศ เครื่องมือเครื่องใช้ และอาคารสถานที่
- ๕.๖ ส่งเสริมความรู้ความเข้าใจเกี่ยวกับกิจการท้องถิ่น
- ๕.๗ ปรับปรุง พัฒนารายได้ และการจัดการสินทรัพย์ราชการที่ไม่ได้ใช้งานให้เกิดประโยชน์สูงสุด
- ๕.๘ เพิ่มประสิทธิภาพการตรวจสอบภายใน
- ๕.๙ สนับสนุน ส่งเสริมการดำเนินงานพัฒนา เพื่อเสริมความมั่นคงของชาติ กระบวนการยุติธรรม และการจัดการความขัดแย้งโดยสันติวิธี

๖. ยุทธศาสตร์การพัฒนาด้านการบริการสาธารณะ

กลยุทธ์

- ๖.๑ ก่อสร้าง ปรับปรุง บำรุงรักษา ถนน สะพาน ทางเท้า เส้นทางจักรยาน ท่อระบายน้ำ ทำเทียบเรือ ระบบการจัดการขยะ ระบบบำบัดน้ำเสีย และซ่อมแซมปรับปรุงระบบสาธารณูปโภคที่ได้รับความเสียหาย
- ๖.๒ พัฒนาระบบจราจรและการคมนาคมขนส่ง
- ๖.๓ พัฒนาระบบไฟฟ้า ประปา และระบบโทรคมนาคม รองรับการเป็นเมืองอัจฉริยะ
- ๖.๔ ส่งเสริม สนับสนุน การจัดทำผังเมือง ผังเมืองรวม ผังเมืองเฉพาะ และป้องกันการบุกรุกที่สาธารณประโยชน์
- ๖.๕ พัฒนาแหล่งน้ำคูคลอง และระบบชลประทาน เพื่อการอุปโภค - บริโภค การเกษตรและอื่น ๆ

(๕) ยุทธศาสตร์องค์การบริหารส่วนจังหวัดนครปฐม

➤ วิสัยทัศน์

“ เมืองแห่งคุณภาพชีวิต สู่การพัฒนาที่ยั่งยืน ”

➤ ประเด็นยุทธศาสตร์

๑. ยุทธศาสตร์การพัฒนาด้านสังคม
๒. ยุทธศาสตร์การพัฒนาด้านการศึกษา ศาสนา และวัฒนธรรม
๓. ยุทธศาสตร์การพัฒนาด้านสิ่งแวดล้อมและการท่องเที่ยว
๔. ยุทธศาสตร์การพัฒนาด้านเศรษฐกิจ
๕. ยุทธศาสตร์การพัฒนาด้านการบริหารจัดการที่ดี
๖. ยุทธศาสตร์การพัฒนาด้านการบริการสาธารณะ

(๖) ความเชื่อมโยงของยุทธศาสตร์

ยุทธศาสตร์ อปท.ในเขต จังหวัดนครปฐม	แผนพัฒนาจังหวัด	แผนพัฒนาเศรษฐกิจและ สังคมแห่งชาติ ฉบับที่ ๑๒	ยุทธศาสตร์ชาติ ๒๐ ปี
๑. ยุทธศาสตร์ ด้านสังคม	<p><u>ยท.ที่ ๑</u> พัฒนานครปฐมให้เป็นเมืองอัจฉริยะ (Smart City) โดยเน้นด้านการขนส่ง (Transport), เมืองหลวงแห่งอาหารและการท่องเที่ยว (Food Metropolis) และเมืองแห่งสุขภาพ (Healthy City) รองรับสังคมผู้สูงอายุ (Aging) และบริบทโลก (Global Content)</p> <p><u>ยท.ที่ ๒</u> สร้างความแข็งแกร่งระดับพื้นที่ที่สามารถรองรับการขยายตัวทางเศรษฐกิจและกระจายความเจริญ สร้างความสุขให้กับประชาชนในทุกกระดับ</p> <p><u>ยท.ที่ ๓</u> เพิ่มรายได้ ลดรายจ่าย ลดปัญหาครัวเรือนและสิ่งแวดล้อม สร้างความเสมอภาค และความเท่าเทียม โดยนำศาสตร์พระราชามาเป็นแนวทางหลัก</p>	<p><u>ยท.ที่ ๒</u> การสร้างความเป็นธรรม ลดความเหลื่อมล้ำในสังคม</p> <p><u>ยท.ที่ ๕</u> ความมั่นคง</p>	<p><u>ยท.ที่ ๑</u> ด้านความมั่นคง</p> <p><u>ยท.ที่ ๓</u> ด้านการพัฒนาและเสริมสร้างศักยภาพคน</p> <p><u>ยท.ที่ ๔</u> ด้านการสร้างโอกาส ความเสมอภาคและเท่าเทียมกันทางสังคม</p>
๒. ยุทธศาสตร์ ด้านการศึกษา ศาสนา และวัฒนธรรม	<p><u>ยท.ที่ ๑</u> พัฒนานครปฐมให้เป็นเมืองอัจฉริยะ (Smart City) โดยเน้นด้านการขนส่ง (Transport), เมืองหลวงแห่งอาหารและการท่องเที่ยว (Food Metropolis) และเมืองแห่งสุขภาพ (Healthy City) รองรับสังคมผู้สูงอายุ (Aging) และบริบทโลก (Global Content)</p> <p><u>ยท.ที่ ๓</u> เพิ่มรายได้ ลดรายจ่าย ลดปัญหาครัวเรือนและสิ่งแวดล้อม สร้างความเสมอภาค และความเท่าเทียม โดยนำศาสตร์พระราชามาเป็นแนวทางหลัก</p>	<p><u>ยท.ที่ ๑</u> การเสริมสร้างและพัฒนาคุณภาพ ทักษะมนุษย์</p> <p><u>ยท.ที่ ๘</u> การพัฒนาวิทยาศาสตร์ เทคโนโลยี วิจัย และนวัตกรรม</p>	<p><u>ยท.ที่ ๓</u> ด้านการพัฒนาและเสริมสร้างศักยภาพคน</p>
๓. ยุทธศาสตร์ด้าน ทรัพยากรธรรมชาติ สิ่งแวดล้อม และ การท่องเที่ยว	<p><u>ยท.ที่ ๑</u> พัฒนานครปฐมให้เป็นเมืองอัจฉริยะ (Smart City) โดยเน้นด้านการขนส่ง (Transport), เมืองหลวงแห่งอาหารและการท่องเที่ยว (Food Metropolis) และเมืองแห่งสุขภาพ (Healthy City) รองรับสังคมผู้สูงอายุ (Aging) และบริบทโลก (Global Content)</p> <p><u>ยท.ที่ ๒</u> สร้างความแข็งแกร่งระดับพื้นที่ที่สามารถรองรับการขยายตัวทางเศรษฐกิจและกระจายความเจริญ สร้างความสุขให้กับประชาชนในทุกกระดับ</p> <p><u>ยท.ที่ ๓</u> เพิ่มรายได้ ลดรายจ่าย ลดปัญหาครัวเรือนและสิ่งแวดล้อม สร้างความเสมอภาค และความเท่าเทียม โดยนำศาสตร์พระราชามาเป็นแนวทางหลัก</p>	<p><u>ยท.ที่ ๔</u> การเติบโตที่เป็นมิตรกับสิ่งแวดล้อมเพื่อการพัฒนาอย่างยั่งยืน</p> <p><u>ยท.ที่ ๙</u> การพัฒนาภาคเมือง และพื้นที่เศรษฐกิจ</p>	<p><u>ยท.ที่ ๒</u> ด้านการสร้างความสามารถในการแข่งขัน</p> <p><u>ยท.ที่ ๕</u> ด้านการสร้างการเติบโตบนคุณภาพชีวิตที่เป็นมิตรกับสิ่งแวดล้อม</p>

ยุทธศาสตร์ อปท.ในเขต จังหวัดนครปฐม	แผนพัฒนาจังหวัด	แผนพัฒนาเศรษฐกิจและ สังคมแห่งชาติ ฉบับที่ ๑๒	ยุทธศาสตร์ชาติ ๒๐ ปี
๔. ยุทธศาสตร์ ด้านเศรษฐกิจ	<p>ยท.ที่ ๑ พัฒนานครปฐมให้เป็นเมืองอัจฉริยะ (Smart City) โดยเน้นด้านการขนส่ง (Transport), เมืองหลวงแห่งอาหารและการท่องเที่ยว (Food Metropolis) และเมืองแห่งสุขภาพ (Healthy City) รองรับสังคมผู้สูงอายุ (Aging) และบริบทโลก (Global Content)</p> <p>ยท.ที่ ๒ สร้างความแข็งแกร่งระดับพื้นที่ให้สามารถรองรับการขยายตัวทางเศรษฐกิจและกระจายความเจริญ สร้างความสุขให้กับประชาชนในทุกกระดับ</p> <p>ยท.ที่ ๓ เพิ่มรายได้ ลดรายจ่าย ลดปัญหาครัวเรือนและสิ่งแวดล้อม สร้างความเสมอภาคและความเท่าเทียม โดยนำศาสตร์พระราชามาเป็นแนวทางหลัก</p>	<p>ยท.ที่ ๓ การสร้างความเข้มแข็งทางเศรษฐกิจและแข่งขันได้อย่างยั่งยืน</p> <p>ยท.ที่ ๗ การพัฒนาโครงสร้างพื้นฐาน และระบบโลจิสติกส์</p> <p>ยท.ที่ ๘ การพัฒนาวิทยาศาสตร์ เทคโนโลยี วิจัย และนวัตกรรม</p>	<p>ยท.ที่ ๒ ด้านการสร้างความสามารถในการแข่งขัน</p> <p>ยท.ที่ ๓ ด้านการพัฒนาและเสริมสร้างศักยภาพคน</p> <p>ยท.ที่ ๕ ด้านการสร้างการเติบโตบนคุณภาพชีวิตที่เป็นมิตรกับสิ่งแวดล้อม</p>
๕. ยุทธศาสตร์ ด้านการบริหารจัดการ ที่ดี	<p>ยท.ที่ ๑ พัฒนานครปฐมให้เป็นเมืองอัจฉริยะ (Smart City) โดยเน้นด้านการขนส่ง (Transport), เมืองหลวงแห่งอาหารและการท่องเที่ยว (Food Metropolis) และเมืองแห่งสุขภาพ (Healthy City) รองรับสังคมผู้สูงอายุ (Aging) และบริบทโลก (Global Content)</p> <p>ยท.ที่ ๒ สร้างความแข็งแกร่งระดับพื้นที่ให้สามารถรองรับการขยายตัวทางเศรษฐกิจและกระจายความเจริญ สร้างความสุขให้กับประชาชนในทุกกระดับ</p>	<p>ยท.ที่ ๑ การเสริมสร้างและพัฒนาศักยภาพ ทูมมนุษย์</p> <p>ยท.ที่ ๖ การบริหารจัดการในภาครัฐ การป้องกันการทุจริต ประพฤติมิชอบ และธรรมาภิบาลในสังคมไทย</p> <p>ยท.ที่ ๑๐ ความร่วมมือระหว่างประเทศเพื่อการพัฒนา</p>	<p>ยท.ที่ ๓ ด้านการพัฒนาและเสริมสร้างศักยภาพคน</p> <p>ยท.ที่ ๖ ด้านการปรับสมดุลและพัฒนาระบบการบริหารจัดการภาครัฐ</p>
๖. ยุทธศาสตร์ ด้านการบริการ สาธารณะ	<p>ยท.ที่ ๑ พัฒนานครปฐมให้เป็นเมืองอัจฉริยะ (Smart City) โดยเน้นด้านการขนส่ง (Transport), เมืองหลวงแห่งอาหารและการท่องเที่ยว (Food Metropolis) และเมืองแห่งสุขภาพ (Healthy City) รองรับสังคมผู้สูงอายุ (Aging) และบริบทโลก (Global Content)</p> <p>ยท.ที่ ๒ สร้างความแข็งแกร่งระดับพื้นที่ให้สามารถรองรับการขยายตัวทางเศรษฐกิจและกระจายความเจริญ สร้างความสุขให้กับประชาชนในทุกกระดับ</p>	<p>ยท.ที่ ๗ การพัฒนาโครงสร้างพื้นฐาน และระบบโลจิสติกส์</p> <p>ยท.ที่ ๘ การพัฒนาภาคเมือง และพื้นที่เศรษฐกิจ</p>	<p>ยท.ที่ ๑ ด้านความมั่นคง</p> <p>ยท.ที่ ๒ ด้านการสร้างความสามารถในการแข่งขัน</p>

(๗) กรอบการประสานแผนพัฒนา

คณะกรรมการประสานแผนพัฒนาท้องถิ่นระดับจังหวัด กำหนดกรอบการประสานโครงการพัฒนาที่มาจากการบูรณาการร่วมกันระหว่างองค์กรปกครองส่วนท้องถิ่น และโครงการพัฒนาระหว่างองค์กรปกครองส่วนท้องถิ่นกับองค์กรบริหารส่วนจังหวัด ส่วนราชการ หรือรัฐวิสาหกิจ หรือดำเนินการตามประกาศคณะกรรมการการกระจายอำนาจให้แก่องค์กรปกครองส่วนท้องถิ่น เรื่อง กำหนดอำนาจและหน้าที่ในการจัดระบบบริการสาธารณะขององค์กรบริหารส่วนจังหวัด ประกาศ ณ วันที่ ๑๓ สิงหาคม ๒๕๔๖ ดังนี้

๑. **โครงการพัฒนาที่ประชาชนในเขตองค์กรปกครองส่วนท้องถิ่นตั้งแต่ ๒ แห่งขึ้นไปได้ประโยชน์ และได้ทำความตกลงกันได้** หมายถึง โครงการพัฒนาที่องค์กรปกครองส่วนท้องถิ่นตั้งแต่ ๒ แห่งขึ้นไป จะต้องดำเนินการร่วมกันเพื่อแก้ไขปัญหา หรือตอบสนองความต้องการของประชาชนในเขตองค์กรปกครองส่วนท้องถิ่น หรือเพื่อให้บรรลุเป้าหมายในการพัฒนาในภาพรวมของจังหวัด

๒. **ขนาดของโครงการและงบประมาณในการดำเนินโครงการพัฒนา** หมายถึง โครงการพัฒนาที่มีขนาดของโครงการใหญ่ ใช้งบประมาณจำนวนมาก และองค์กรปกครองส่วนท้องถิ่นไม่สามารถดำเนินการได้โดยโครงการดังกล่าวอาจส่งผลกระทบต่อภาพรวมของการพัฒนาในระดับจังหวัดก็ได้

๓. **ความซับซ้อนของโครงการที่ต้องใช้ความชำนาญเป็นพิเศษ** หมายถึง โครงการพัฒนาที่ต้องใช้เทคนิคในการดำเนินการตามโครงการค่อนข้างสูง หรือเป็นโครงการพัฒนาที่ต้องใช้ผู้เชี่ยวชาญเฉพาะด้านในการกำกับ ดูแลหรือเป็นที่ปรึกษาในการดำเนินโครงการถึงจะบรรลุผลตามเป้าหมายของโครงการ

๔. **โครงการที่กระทบต่อทรัพยากรธรรมชาติ สภาพแวดล้อม และสภาพภูมิสังคม** หมายถึง โครงการพัฒนาที่ดำเนินการแล้วอาจส่งผลกระทบต่อทรัพยากรธรรมชาติ และสภาพแวดล้อม ทำให้สภาพแวดล้อมเปลี่ยนแปลง หรืออาจส่งผลกระทบต่อสภาพภูมิสังคม วัฒนธรรม จารีตประเพณี สภาพความเป็นอยู่ตามปกติของประชาชนในวงกว้าง เกินพื้นที่ความรับผิดชอบขององค์กรปกครองส่วนท้องถิ่น

๕. **การป้องกันและบรรเทาสาธารณภัยในภาพรวมของจังหวัด** หมายถึง การป้องกันบรรเทาสาธารณภัยที่เกิดในวงกว้าง เช่น อุทกภัย วาตภัย ธรณีพิบัติ ไฟป่า ที่องค์กรปกครองส่วนท้องถิ่นจะต้องร่วมมือป้องกันภัยดังกล่าว หรือภัยอันเกิดจากการกระทำของมนุษย์ต่อชีวิตและทรัพย์สิน การก่อความไม่สงบ การทำลายทรัพยากรธรรมชาติและสิ่งแวดล้อมการตัดไม้ทำลายป่าหรือภัยอันเกิดจากยาเสพติด เป็นต้น

๖. **อำนาจหน้าที่ของส่วนราชการ หรืออำนาจหน้าที่ขององค์กรปกครองส่วนท้องถิ่น** หมายถึง การดำเนินการตามอำนาจหน้าที่ของส่วนราชการ หรือองค์กรปกครองส่วนท้องถิ่นตามที่กฎหมายกำหนด

๗. **องค์ประกอบอื่น ๆ ของสภาพพื้นที่ตามความจำเป็น** หมายถึง ความแตกต่างในสภาพภูมิประเทศ ภูมิอากาศ สภาพแวดล้อมทางกายภาพ และชีวภาพ ที่ส่งผลให้การดำเนินโครงการพัฒนาต้องปรับเปลี่ยนไปตามสภาพดังกล่าวตามความจำเป็น

สรุปกรอบการประสานโครงการพัฒนาที่เกินศักยภาพของ อปท. ในเขตจังหวัดนครปฐม

หลักเกณฑ์การพิจารณาโครงการพัฒนาที่เกินศักยภาพของ อปท. ในจังหวัดนครปฐม

๑. เป็นโครงการที่ประชาชนในเขต อปท. ตั้งแต่ ๒ แห่งขึ้นไป ได้รับประโยชน์ และได้ทำความตกลงกันไว้ว่าจะดำเนินการร่วมกันเพื่อแก้ไขปัญหา
๒. เป็นโครงการขนาดใหญ่ที่อาจส่งผลในภาพรวมต่อการพัฒนาในระดับจังหวัด และใช้งบประมาณจำนวนมาก
๓. เป็นโครงการที่ต้องใช้ความชำนาญเป็นพิเศษ หรือผู้เชี่ยวชาญเฉพาะด้านในการกำกับดูแล
๔. เป็นโครงการที่กระทบต่อทรัพยากรธรรมชาติ สภาพแวดล้อม สภาพภูมิสังคม และความเป็นอยู่ของประชาชนในวงกว้าง
๕. เป็นโครงการเกี่ยวกับการป้องกันและบรรเทาสาธารณภัยในภาพรวมของจังหวัด หรือภัยอันเกิดจากการกระทำของมนุษย์ต่อชีวิตและทรัพย์สิน
๖. เป็นโครงการซึ่งอยู่ในอำนาจหน้าที่ขององค์การบริหารส่วนจังหวัดตามที่กฎหมายกำหนด
๗. องค์ประกอบอื่น ๆ ของสภาพพื้นที่ตามความจำเป็น

อำนาจหน้าที่ของ อบจ. อาทิเช่น

๑. โครงการพัฒนาด้านโครงสร้างพื้นฐาน มีหลักเกณฑ์ดังนี้

- ถนน - ถนนลาดยาง / คอนกรีต ความกว้างไม่น้อยกว่า ๖ เมตร
- ถนนลูกรัง ความกว้างไม่น้อยกว่า ๘ เมตร
- ระบุพื้นที่ ความกว้าง ความยาว ความหนา หรือขนาดพื้นที่
- ระบุความเชื่อมต่อระหว่าง ๒ ตำบล
- พิกัดภูมิศาสตร์ (ถ้ามี)
- สะพาน - ระบุพื้นที่ ความกว้าง ความยาว - พิกัดภูมิศาสตร์ (ถ้ามี)
- กำแพงกันดิน (เขื่อน) - ระบุพื้นที่ ความสูง ความยาว - พิกัดภูมิศาสตร์ (ถ้ามี)

หมายเหตุ : กรณีโครงการพัฒนาด้านโครงสร้างพื้นฐาน หากเป็นพื้นที่รับผิดชอบของหน่วยงานอื่น จะต้องทำหนังสือขออนุญาตต่อหน่วยงานที่รับผิดชอบโดยตรง เช่น

- หากเป็นพื้นที่ทางหลวงชนบท ต้องขออนุญาตแขวงทางหลวงชนบท
- หากเป็นพื้นที่คลองชลประทาน ต้องขออนุญาตกรมชลประทาน
- หากเป็นพื้นที่ข้ามแม่น้ำ ต้องขออนุญาตกรมเจ้าท่า ฯลฯ

๒. โครงการพัฒนาด้านสังคม, สิ่งแวดล้อมและการท่องเที่ยว, เศรษฐกิจ, การบริหารจัดการที่ดี มีหลักเกณฑ์ดังนี้

- ไม่ซ้ำซ้อน หรือต้องมีใช้เป็นภารกิจที่มีหน่วยงานรับผิดชอบหลักโดยตรงดำเนินการอยู่แล้ว
- ประชาชนในวงกว้างได้รับประโยชน์ ส่งผลโดยตรงต่อคุณภาพชีวิตของประชาชน

๓. โครงการพัฒนาด้านการศึกษา ศาสนา และวัฒนธรรม มีหลักเกณฑ์ดังนี้

- ต้องผ่านความเห็นชอบจากคณะกรรมการการศึกษาของ อบจ.นครปฐม
- ไม่ซ้ำซ้อน หรือต้องมีใช้เป็นภารกิจที่มีหน่วยงานรับผิดชอบหลักโดยตรงดำเนินการอยู่แล้ว
- ประชาชนในวงกว้างได้รับประโยชน์ ส่งผลโดยตรงต่อคุณภาพชีวิตของประชาชน

๔. โครงการก่อสร้างอาคารอเนกประสงค์ อาคารศูนย์การเรียนรู้ต่าง ๆ มีหลักเกณฑ์ดังนี้

- ต้องได้รับอนุญาตจากหน่วยงานที่รับผิดชอบ
- ประชาชนในวงกว้างได้รับประโยชน์ มิใช่เฉพาะหน่วยงานใดหน่วยงานหนึ่ง

๒. ยุทธศาสตร์การพัฒนาขององค์การบริหารส่วนตำบลทุ่งกระพังโหม

๒.๑ วิสัยทัศน์

“พัฒนาคุณภาพชีวิต สร้างเศรษฐกิจที่มั่นคง ชุมชนเข้มแข็ง ส่งเสริมการศึกษา อนุรักษ์ ภูมิปัญญา มุ่งสู่การพัฒนาที่ยั่งยืน”

๒.๒ ยุทธศาสตร์

องค์การบริหารส่วนตำบลทุ่งกระพังโหม ได้กำหนดยุทธศาสตร์ เพื่อนำไปสู่การบรรลุวิสัยทัศน์ แนวทางการพัฒนาหรือกลยุทธ์ตามแผนยุทธศาสตร์การพัฒนาหลัก ที่จะดำเนินการให้ประสบความสำเร็จรวม ๖ ยุทธศาสตร์ ซึ่งเป็นการสนับสนุนยุทธศาสตร์การพัฒนาให้บรรลุวัตถุประสงค์ ดังนี้

ยุทธศาสตร์ที่ ๑ การพัฒนาด้านการศึกษา ศาสนาและวัฒนธรรม

ยุทธศาสตร์ที่ ๒ การพัฒนาด้านเศรษฐกิจ

ยุทธศาสตร์ที่ ๓ การพัฒนาด้านการบริการสาธารณะ

ยุทธศาสตร์ที่ ๔ การพัฒนาด้านสังคม

ยุทธศาสตร์ที่ ๕ การพัฒนาด้านสิ่งแวดล้อม และการท่องเที่ยว

ยุทธศาสตร์ที่ ๖ การพัฒนาด้านการบริหารจัดการที่ดี

๒.๓ เป้าประสงค์

ยุทธศาสตร์	เป้าประสงค์
ยุทธศาสตร์ที่ ๑ การพัฒนาด้านการศึกษา ศาสนาและวัฒนธรรม	๑. ศูนย์พัฒนาเด็กเล็กได้มาตรฐานศูนย์พัฒนาเด็กเล็กขั้นพื้นฐาน ๒. การดูแลรักษาอนุรักษ์มรดกทางศิลปวัฒนธรรม ศาสนาและส่งเสริมวิถีชีวิต ภูมิปัญญาและประเพณีที่ดั่งงามของท้องถิ่น ๓. ส่งเสริมด้านกีฬาและการนันทนาการ
ยุทธศาสตร์ที่ ๒ การพัฒนาด้านเศรษฐกิจ	๑. เศรษฐกิจชุมชนมีความเข้มแข็ง มีศักยภาพในการพัฒนาอาชีพ ประชาชนมีรายได้เพิ่มขึ้น รวมทั้งส่งเสริมการผลิตผลผลิตทางการเกษตรปลอดภัยจากสารพิษ เพื่อการบริโภค ๒. การขนส่งสินค้าและผลผลิตต่าง ๆ ในพื้นที่ มีประสิทธิภาพสะดวก รวดเร็วและปลอดภัย
ยุทธศาสตร์ที่ ๓ การพัฒนาด้านการบริการสาธารณะ	๑. ถนนที่ได้มาตรฐาน การสัญจรเกิดความสะดวกและปลอดภัย ๒. คริวเรือนได้มีน้ำสะอาดเพื่อการอุปโภคบริโภคอย่างเพียงพอตลอดปี ๓. พื้นที่เกษตรกรรมในเขต อบต.มีน้ำทำการเกษตรอย่างเพียงพอ ๔. มีไฟฟ้าส่องสว่างในพื้นที่อย่างครอบคลุมและทั่วถึง
ยุทธศาสตร์ที่ ๔ การพัฒนาด้านสังคม	๑. สตรี ผู้สูงอายุ ผู้พิการ ผู้ป่วยเอดส์และผู้ด้อยโอกาสมีคุณภาพชีวิตที่ดีขึ้น เยาวชนและประชาชนทั่วไปได้หันมาสนใจในการเล่นกีฬาและการออกกำลังกายเพื่อสุขภาพ ๒. ประชาชนมีสุขภาพร่างกายที่แข็งแรง ๓. เด็กและเยาวชนได้รวมกลุ่มกันจัดทำกิจกรรมการพัฒนาท้องถิ่น
ยุทธศาสตร์ที่ ๕ การพัฒนาด้านสิ่งแวดล้อม และการท่องเที่ยว	๑. ทรัพยากรธรรมชาติและสิ่งแวดล้อมได้รับการดูแลรักษาให้มีคุณภาพ ส่งเสริมการท่องเที่ยว และประชาชนมีส่วนร่วมในการอนุรักษ์ พื้นที่ฟู เพื่อการพัฒนาที่ยั่งยืน
ยุทธศาสตร์ที่ ๖ การพัฒนาด้านการบริหารจัดการที่ดี	๑. ประชาชนทุกภาคส่วนมีส่วนร่วมในการพัฒนาทางการเมืองและสังคม และเป็นไปตามหลักการบริหารกิจการบ้านเมืองที่ดี ๒. ปฏิบัติราชการเป็นไปตามหลักธรรมาภิบาล

๒.๔ ตัวชี้วัด

ยุทธศาสตร์	ตัวชี้วัด
ยุทธศาสตร์ที่ ๑ การพัฒนาทางการศึกษา ศาสนาและวัฒนธรรม	๑. จำนวนโครงการ/กิจกรรม เพื่อส่งเสริมการพัฒนา ด้านการศึกษา ศาสนา และวัฒนธรรม ๒. ร้อยละความพึงพอใจของประชาชนและผู้เกี่ยวข้อง ต่อการพัฒนา ด้านการศึกษา ศาสนา และวัฒนธรรม ๓. จำนวนโครงการ/กิจกรรมเพื่อเฉลิมพระเกียรติ บลูกิ้งจิตสำนึกในความรักชาติศาสนา และ พระมหากษัตริย์ ๔. ร้อยละของประชาชนที่ได้รับการส่งเสริมการศึกษา พัฒนาแหล่งเรียนรู้วัฒนธรรมและภูมิปัญญาท้องถิ่น
ยุทธศาสตร์ที่ ๒ การพัฒนาด้านเศรษฐกิจ	๑. จำนวนผู้เข้าร่วมโครงการ/กิจกรรม การพัฒนาอาชีพ โครงการตามพระราชดำริ มาตรการประหยัดพลังงาน ๒. ร้อยละของจำนวนโครงการ/กิจกรรมเพื่อส่งเสริมพัฒนาอาชีพ ๓. ร้อยละความพึงพอใจของประชาชนและผู้เกี่ยวข้อง ต่อการดำเนินงานด้านเศรษฐกิจ ๔. ร้อยละของครัวเรือนที่มีอาชีพเหมาะสมและมีรายได้ที่เพียงพอต่อการดำรงชีวิต
ยุทธศาสตร์ที่ ๓ การพัฒนาด้านการบริการสาธารณะ	๑. ร้อยละของครัวเรือนที่มีเส้นทางคมนาคม ไฟฟ้า ประปาและแหล่งน้ำที่ได้มาตรฐาน เพียงพอ ทางสะดวกและทั่วถึงเพิ่มขึ้น ๒. ร้อยละของอุบัติเหตุที่ลดลง
ยุทธศาสตร์ที่ ๔ การพัฒนาด้านสังคม	๑. จำนวนโครงการ/กิจกรรม ที่ส่งเสริมด้านกีฬา นันทนาการสาธารณสุข ๒. จำนวนโครงการ/กิจกรรมเพื่อเสริมสร้างความเข้มแข็งให้กับครอบครัว ชุมชน ๓. จำนวนโครงการ/กิจกรรมเพื่อส่งเสริมการพัฒนาด้านสังคม ๔. ร้อยละความพึงพอใจของประชาชนและผู้เกี่ยวข้อง ต่อการดำเนินงาน ๕. ร้อยละของครัวเรือนที่ได้รับการพัฒนาคุณภาพชีวิต และมีความเป็นอยู่ที่ดีขึ้น
ยุทธศาสตร์ที่ ๕ การพัฒนาด้านสิ่งแวดล้อม และการท่องเที่ยว	๑ จำนวนแหล่งน้ำ คูคลอง ที่ได้รับการขุดลอก หรือ บำรุงรักษาสภาพสิ่งแวดล้อม ๒. จำนวนโครงการ/กิจกรรมเพื่อส่งเสริมการดูแลรักษา การพัฒนา ด้านทรัพยากรธรรมชาติสิ่งแวดล้อม และการท่องเที่ยว ๓. ร้อยละความพึงพอใจของประชาชนและผู้เกี่ยวข้อง ต่อการดำเนินงานด้านสิ่งแวดล้อมและการท่องเที่ยว ๔. จำนวนกิจกรรมในการจัดการขยะ
ยุทธศาสตร์ที่ ๖ การพัฒนาด้านการบริหารจัดการที่ดี	๑. ระดับความสำเร็จในการเปิดโอกาสให้ประชาชนเข้ามามีส่วนร่วมในการแสดงความคิดเห็นและร่วมติดตามตรวจสอบผลการปฏิบัติราชการ ๒. จำนวนโครงการ/กิจกรรม เพื่อส่งเสริมการพัฒนาด้านการบริหารจัดการที่ดี ๓. ร้อยละความพึงพอใจของประชาชนและผู้เกี่ยวข้อง ต่อการดำเนินงานในการพัฒนาท้องถิ่น

๒.๕ ค่าเป้าหมาย

ยุทธศาสตร์	ค่าเป้าหมาย
ยุทธศาสตร์ที่ ๑ การพัฒนาทางการศึกษา ศาสนาและวัฒนธรรม	๑. สถานศึกษาได้รับการส่งเสริม พัฒนาศักยภาพทางการศึกษา ศาสนา และวัฒนธรรม ๒. ประชาชนมีแหล่งการเรียนรู้และองค์ความรู้เกี่ยวกับศาสตร์พระราชา เพื่อประโยชน์ ในการพัฒนาท้องถิ่น ๓. ประชาชนมีการสืบสาน อนุรักษ์ฟื้นฟู ขนบธรรมเนียม ประเพณี วัฒนธรรม และ ภูมิปัญญาท้องถิ่นอย่างต่อเนื่อง
ยุทธศาสตร์ที่ ๒ การพัฒนาด้านเศรษฐกิจ	๑. ส่งเสริมอาชีพของประชาชนให้มีรายได้ที่เพียงพอ มีชีวิตความเป็นอยู่ ที่ดีขึ้นจากการมีงานทำและ ๑. ประชาชนมีอาชีพ มีรายได้ สามารถพึ่งพาตนเองได้ ๒. กลุ่มอาชีพ กลุ่มสตรี กลุ่มเกษตรกร มีความเข้มแข็ง และมีศักยภาพ ในการพัฒนาท้องถิ่น ๓. ประชาชนมีเส้นทางการขนส่งสินค้าที่ได้มาตรฐาน รวดเร็ว และปลอดภัย
ยุทธศาสตร์ที่ ๓ การพัฒนาด้านการบริการสาธารณะ	๑. พัฒนาปรับปรุงระบบสาธารณูปโภค สาธารณูปการและโครงสร้างพื้นฐาน อย่างทั่วถึง ๒. พัฒนาการให้บริการสาธารณะ ในการป้องกันและบรรเทาปัญหา ความเดือดร้อนให้กับประชาชนในพื้นที่ได้อย่างทันท่วงที ๓. เส้นทางคมนาคมได้มาตรฐาน ประชาชนใช้สัญจรไป-มาได้อย่างสะดวก รวดเร็ว และปลอดภัย
ยุทธศาสตร์ที่ ๔ การพัฒนาด้านสังคม	๑. พัฒนาคุณภาพชีวิตความเป็นอยู่ของประชาชนให้มีความกินดีอยู่ดี สังคมมีคุณภาพและความมั่นคงในการดำรงชีวิต ๒. ประชาชนมีสุขภาพพลานามัยแข็งแรง ห่างไกลยาเสพติด ๓. ประชาชนได้รับการส่งเสริมพัฒนา ด้านสาธารณสุข กีฬา นันทนาการ และสวัสดิการสังคมอย่างทั่วถึง
ยุทธศาสตร์ที่ ๕ การพัฒนาด้านสิ่งแวดล้อม และการท่องเที่ยว	๑. ประชาชนเห็นความสำคัญและให้ความร่วมมือในการอนุรักษ์ ฟื้นฟู ทรัพยากรธรรมชาติและสิ่งแวดล้อม ๒. การส่งเสริม สนับสนุนการท่องเที่ยวในจังหวัด ให้เกิดการสร้างงาน สร้างอาชีพและรายได้ให้กับประชาชน
ยุทธศาสตร์ที่ ๖ การพัฒนาด้านการบริหารจัดการที่ดี	๑. พัฒนาระบบการบริหารจัดการตามหลักธรรมาภิบาล ๒. องค์กรมีระบบการบริหารจัดการที่ดี และมีศักยภาพในการ ปฏิบัติงานมากขึ้น ๓. ประชาชนและภาคส่วนต่าง ๆ ในพื้นที่ให้ความร่วมมือ และมีส่วนร่วมในการพัฒนาท้องถิ่น

๒.๖ กลยุทธ์

ยุทธศาสตร์	๒.๖ กลยุทธ์
ยุทธศาสตร์ที่ ๑ การพัฒนาทางการศึกษา ศาสนาและวัฒนธรรม	๑. การพัฒนาด้านคุณธรรม จริยธรรมและวัฒนธรรมประเพณีท้องถิ่น ๒. การพัฒนาและส่งเสริมด้านการศึกษา ๓. การพัฒนาและส่งเสริมด้านกีฬาและการนันทนาการ ๔. สร้างจิตสำนึก สืบสาน ส่งเสริมวัฒนธรรมและประเพณีท้องถิ่น
ยุทธศาสตร์ที่ ๒ การพัฒนาด้านเศรษฐกิจ	๑. พัฒนาและส่งเสริมอาชีพให้แก่ประชาชน ๒. พัฒนาศักยภาพและขีดความสามารถในการเพิ่มผลผลิตทางการเกษตร และการแปรรูปสินค้าทางการเกษตร ๓. ส่งเสริม สนับสนุน การพัฒนาเศรษฐกิจ ตามหลักปรัชญาของเศรษฐกิจพอเพียง
ยุทธศาสตร์ที่ ๓ การพัฒนาด้านการบริการสาธารณะ	๑. ก่อสร้าง ปรับปรุงซ่อมแซม บำรุงรักษาถนน สะพาน ทางเท้าและทางระบายน้ำ ระบบการจัดการขยะ ช่อมแซมปรับปรุงระบบสาธารณูปโภค ที่ได้รับความเสียหาย ๒. พัฒนาระบบสาธารณูปโภคและสาธารณูปการ ๓. ก่อสร้าง พัฒนาแหล่งน้ำเพื่อการอุปโภคบริโภคและเกษตรกรรม ๔. พัฒนาระบบจราจร และการคมนาคมขนส่ง ๕. พัฒนาระบบไฟฟ้า ประปา และระบบ โทรคมนาคม รองรับการเป็นเมืองอัจฉริยะ
ยุทธศาสตร์ที่ ๔ การพัฒนาด้านสังคม	๑. เพิ่มโอกาสสิทธิ การเข้าถึงบริการของรัฐ ให้แก่สตรี เด็ก เยาวชน ผู้สูงอายุและ ผู้พิการ ๒. การพัฒนาส่งเสริมสุขภาพและอนามัย ๔. ส่งเสริมและสนับสนุนการป้องกันและแก้ไขปัญหาเสพติดและสร้างเสริมความเข้มแข็งของครอบครัวและ ชุมชน
ยุทธศาสตร์ที่ ๕ การพัฒนาด้านสิ่งแวดล้อม และการท่องเที่ยว	๑. การจัดการขยะมูลฝอยและสิ่งปฏิกูล ๒. การบริหารจัดการอนุรักษ์ พื้นฟูทรัพยากรธรรมชาติและสิ่งแวดล้อม ๓. การดูแลบำรุงรักษาแม่น้ำลำคลอง แหล่งน้ำต่าง ๆ และ การป้องกันน้ำท่วมขัง และน้ำเน่าเสีย ๔. พัฒนา ส่งเสริม พื้นที่ที่มีศักยภาพด้านการท่องเที่ยวให้เป็นแหล่งท่องเที่ยวใหม่ ๕. การเตรียมความพร้อมในการรองรับภัยพิบัติ ทางธรรมชาติ
ยุทธศาสตร์ที่ ๖ การพัฒนาด้านการบริหารจัดการที่ดี	๑. ส่งเสริมการมีส่วนร่วมของประชาชนและองค์กรทุกภาคส่วนในการพัฒนาทางการเมืองและสังคม โดยยึดหลักการบริหารกิจการบ้านเมืองที่ดี (Good Governance) ๒. ส่งเสริมค่านิยม ๑๒ ประการ ๓. ส่งเสริมธรรมาภิบาล การป้องกันและปราบปรามการทุจริต และประพฤติมิชอบ ในการปฏิบัติราชการ ๔. ส่งเสริมสวัสดิการแก่ผู้บริหาร และผู้ช่วยเหลือ อปท. สมาชิกสภา อปท. ข้าราชการ ลูกจ้าง พนักงานจ้าง ๕. สนับสนุนการปฏิบัติงาน ปรับปรุง และพัฒนา ระบบเทคโนโลยีสารสนเทศ เครื่องมือเครื่องใช้ และอาคารสถานที่ ๖. ส่งเสริมความรู้ความเข้าใจเกี่ยวกับกิจการ ท้องถิ่น

๒.๗ จุดยืนทางยุทธศาสตร์ (Positioning) ขององค์การบริหารส่วนตำบลทุ่งกระพังโหม

องค์การบริหารส่วนตำบลทุ่งกระพังโหม เป็นองค์การบริหารส่วนตำบลระดับกลาง มีหลักความรับผิดชอบในภารกิจภายในเขตองค์การบริหารส่วนตำบลในด้านต่าง ๆ โดยเฉพาะการปรับปรุง พื้นฟู พัฒนาการจัดบริการสาธารณะ การพัฒนาด้านการศึกษา เศรษฐกิจ สังคม ธรรมชาติและสิ่งแวดล้อมที่เกี่ยวข้องโดยตรงกับชีวิตความเป็นอยู่ของประชาชน ซึ่งเป็นรากฐานที่สำคัญต่อการพัฒนาคนและประเทศให้มีคุณภาพสู่การพัฒนาที่ยั่งยืน โดยยึดหลักการมีส่วนร่วมของประชาชนในการเสนอปัญหาความเดือดร้อน ความต้องการในด้านต่าง ๆ เพื่อการจัดบริการสาธารณะให้ตรงต่อความต้องการของประชาชน อันจะนำมาซึ่งการใช้จ่ายงบประมาณที่มีประสิทธิภาพและประสิทธิผล เกิดประโยชน์สูงสุดต่อประชาชนในพื้นที่ ส่งผลให้มีคุณภาพชีวิตความเป็นอยู่ให้ดียิ่งขึ้นอย่างมั่นคง มั่งคั่ง ยั่งยืน องค์การบริหารส่วนตำบลทุ่งกระพังโหม จึงกำหนดจุดยืนทางยุทธศาสตร์การพัฒนาไว้ ๖ ประเด็นยุทธศาสตร์ ดังนี้

๑. ยุทธศาสตร์การพัฒนาด้านการศึกษา ศาสนา และวัฒนธรรม
๒. ยุทธศาสตร์การพัฒนาด้านเศรษฐกิจ
๓. ยุทธศาสตร์การพัฒนาด้านบริการสาธารณะ
๔. ยุทธศาสตร์การพัฒนาด้านสังคม
๕. ยุทธศาสตร์การพัฒนาด้านสิ่งแวดล้อม และการท่องเที่ยว
๖. ยุทธศาสตร์การพัฒนาด้านการบริหารจัดการที่ดี

แผนผังจุดยืนทางยุทธศาสตร์ (Positioning) ขององค์การบริหารส่วนตำบลทุ่งกระพังโหม

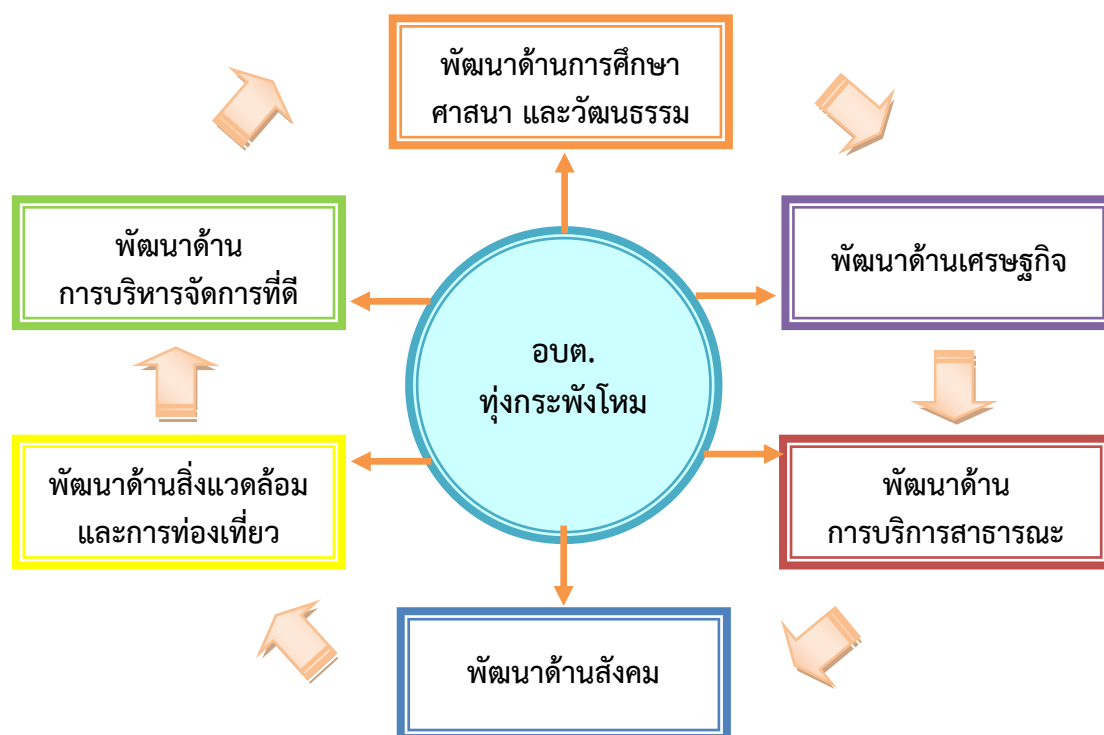

๒.๘ ความเชื่อมโยงยุทธศาสตร์ในภาพรวม

ความเชื่อมโยงยุทธศาสตร์ในภาพรวม				
ยุทธศาสตร์	ยุทธศาสตร์ อปท.	แผนพัฒนา	แผนพัฒนาเศรษฐกิจ และสังคมแห่งชาติ ฉบับที่ ๑๒	ยุทธศาสตร์ชาติ ๒๐ ปี
<p>อปท. พัฒนาด้าน การศึกษาศาสนาและวัฒนธรรม</p>	<p>๒. การพัฒนาด้าน การศึกษา ศาสนาและวัฒนธรรม</p>	<p>ยพ.ที่ ๑ พัฒนานครปฐมให้เป็นเมืองอัจฉริยะ (Smart City) โดยเน้นด้านการขนส่ง (Transport), เมืองหลวงแห่งอาหาร และการท่องเที่ยว (Food Metropolis) และเมืองแห่งสุขภาพ (Healthy City) รองรับสังคมผู้สูงอายุ (Aging) และบริบทโลก (Global Content)</p> <p>ยพ.ที่ ๓ เพิ่มรายได้ ลดรายจ่าย ลดปัญหาครัวเรือนและสิ่งแวดล้อม สร้างความเสมอภาคและความเท่าเทียม โดยนำ ศาสตร์พระราชามาเป็นแนวทางการหลัก</p>	<p>ยพ.ที่ ๑ การเสริมสร้างและพัฒนา ศักยภาพมนุษย์</p> <p>ยพ.ที่ ๔ การพัฒนาวิทยาศาสตร์ เทคโนโลยี วิจัยและนวัตกรรม</p>	<p>ยพ.ที่ ๓ ด้านการพัฒนาและ เสริมสร้างศักยภาพคน</p>
<p>๒. การพัฒนาด้าน เศรษฐกิจ</p>	<p>๔. การพัฒนาด้าน เศรษฐกิจ</p>	<p>ยพ.ที่ ๑ พัฒนานครปฐมให้เป็นเมืองอัจฉริยะ (Smart City) โดยเน้นด้านการขนส่ง (Transport), เมืองหลวงแห่งอาหาร และการท่องเที่ยว (Food Metropolis) และเมืองแห่งสุขภาพ (Healthy City) รองรับสังคมผู้สูงอายุ (Aging) และบริบทโลก (Global Content)</p> <p>ยพ.ที่ ๒ สร้างความแข็งแกร่งระดับพื้นที่ที่สามารถรองรับการขยายตัวทางเศรษฐกิจ และกระจายความเจริญ สร้างความสุข ให้กับประชาชนในทุกกระดับ</p> <p>ยพ.ที่ ๓ เพิ่มรายได้ ลดรายจ่าย ลดปัญหาครัวเรือนและ สิ่งแวดล้อม สร้างความเสมอภาคและความเท่าเทียม โดยนำ ศาสตร์พระราชามาเป็นแนวทางการหลัก</p>	<p>ยพ.ที่ ๓ การสร้างความเข้มแข็ง ทางเศรษฐกิจและแข่งขันได้อย่าง ยั่งยืน</p> <p>ยพ.ที่ ๔ การพัฒนาโครงสร้าง พื้นฐานและระบบโลจิสติกส์</p> <p>ยพ.ที่ ๘ การพัฒนาวิทยาศาสตร์ เทคโนโลยี วิจัยและนวัตกรรม</p>	<p>ยพ.ที่ ๒ ด้านการสร้าง ความสามารถในการแข่งขัน</p> <p>ยพ.ที่ ๓ ด้านการพัฒนาและ เสริมสร้างศักยภาพคน</p> <p>ยพ.ที่ ๕ ด้านการสร้างการ เต็มไปด้วยคุณภาพชีวิตที่เป็น มิตรกับสิ่งแวดล้อม</p>
<p>๓. การพัฒนาด้าน การบริการสาธารณะ</p>	<p>๖. การพัฒนาด้าน การบริการสาธารณะ</p>	<p>ยพ.ที่ ๑ พัฒนานครปฐมให้เป็นเมืองอัจฉริยะ (Smart City) โดยเน้นด้านการขนส่ง (Transport), เมืองหลวงแห่งอาหาร และการท่องเที่ยว (Food Metropolis) และเมืองแห่งสุขภาพ (Healthy City) รองรับสังคมผู้สูงอายุ (Aging) และบริบทโลก (Global Content)</p> <p>ยพ.ที่ ๒ สร้างความแข็งแกร่งระดับพื้นที่ที่สามารถรองรับการขยายตัวทางเศรษฐกิจ และกระจายความเจริญ สร้างความสุข ให้กับประชาชนในทุกกระดับ</p>	<p>ยพ.ที่ ๗ การพัฒนาโครงสร้าง พื้นฐานและระบบโลจิสติกส์</p> <p>ยพ.ที่ ๘ การพัฒนาภาค เมือง และ พื้นที่เศรษฐกิจ</p>	<p>ยพ.ที่ ๑ ด้านความมั่นคง</p> <p>ยพ.ที่ ๒ ด้านการสร้าง ความสามารถในการแข่งขัน</p>

ความเชื่อมโยงยุทธศาสตร์ในภาพรวม				
ยุทธศาสตร์ อบต. ที่เกี่ยวข้อง	ยุทธศาสตร์ อปท. ในเขตจังหวัดนครปฐม	แผนพัฒนา จังหวัดนครปฐม	แผนพัฒนาเศรษฐกิจ และสังคมแห่งชาติ ฉบับที่ ๑๒	ยุทธศาสตร์ชาติ ๒๐ ปี
๔. การพัฒนาด้าน การพัฒนาสังคม	๑. การพัฒนาด้าน การพัฒนาสังคม	<p>ยท.ที่ ๑ พัฒนานครปฐมให้เป็นเมืองอัจฉริยะ (Smart City) โดยเน้นด้านการขนส่ง (Transport), เมืองหลวงแห่งอาหาร และการท่องเที่ยว (Food Metropolis) และเมืองแห่งสุขภาพ (Healthy City) รองรับสังคมผู้สูงอายุ (Aging) และบริบทโลก (Global Content)</p> <p>ยท.ที่ ๒ สร้างความแข็งแกร่งระดับพื้นที่ให้สามารถรองรับ การขยายตัวทางเศรษฐกิจ และกระจายความเจริญ สร้าง ความสุขให้กับประชาชนในทุกกระดับ</p> <p>ยท.ที่ ๓ เพิ่มรายได้ ลดรายจ่าย ลดปัญหาครัวเรือนและ สิ่งแวดล้อม สร้างความเสมอภาค และความเท่าเทียม โดยนำ ศาสตร์พระราชามาเป็นแนวทางหลัก</p>	<p>ยท.ที่ ๒ การสร้างความเข้มแข็งระดับพื้นที่</p> <p>ยท.ที่ ๓ เสริมสร้างคุณภาพคน</p> <p>ยท.ที่ ๔ ด้านการสร้างความเสมอภาคและเท่าเทียมกับทางสังคม</p>	<p>ยท.ที่ ๑ ด้านความมั่นคง</p> <p>ยท.ที่ ๓ ด้านการพัฒนาคน</p> <p>ยท.ที่ ๔ ด้านการสร้างโอกาส</p> <p>ยท.ที่ ๕ ด้านการสร้างความเสมอภาคและเท่าเทียมกับทางสังคม</p>
๕. การพัฒนาด้าน สิ่งแวดล้อมและการท่องเที่ยว	๓. การพัฒนาด้าน ทรัพยากรธรรมชาติและสิ่งแวดล้อม และการท่องเที่ยว	<p>ยท.ที่ ๑ พัฒนานครปฐมให้เป็นเมืองอัจฉริยะ (Smart City) โดยเน้นด้านการขนส่ง (Transport), เมืองหลวงแห่งอาหาร และการท่องเที่ยว (Food Metropolis) และเมืองแห่งสุขภาพ (Healthy City) รองรับสังคมผู้สูงอายุ (Aging) และบริบทโลก (Global Content)</p> <p>ยท.ที่ ๒ สร้างความแข็งแกร่งระดับพื้นที่ให้สามารถรองรับ การขยายตัวทางเศรษฐกิจ และกระจายความเจริญ สร้าง ความสุขให้กับประชาชนในทุกกระดับ</p> <p>ยท.ที่ ๓ เพิ่มรายได้ ลดรายจ่าย ลดปัญหาครัวเรือนและ สิ่งแวดล้อม สร้างความเสมอภาค และความเท่าเทียม โดยนำ ศาสตร์พระราชามาเป็นแนวทางหลัก</p>	<p>ยท.ที่ ๒ ด้านการสร้าง</p> <p>ความเสมอภาคในการแข่งขัน</p> <p>ยท.ที่ ๕ ด้านการสร้างการ</p> <p>เติบโตบนคุณภาพชีวิตที่เป็น</p> <p>มิตรกับสิ่งแวดล้อม</p>	<p>ยท.ที่ ๒ ด้านการสร้าง</p> <p>ความเสมอภาคในการแข่งขัน</p> <p>ยท.ที่ ๕ ด้านการสร้างการ</p> <p>เติบโตบนคุณภาพชีวิตที่เป็น</p> <p>มิตรกับสิ่งแวดล้อม</p>
๖. การพัฒนาด้าน การบริหารจัดการที่ดี	๔. การพัฒนาด้าน การบริหารจัดการที่ดี	<p>ยท.ที่ ๑ พัฒนานครปฐมให้เป็นเมืองอัจฉริยะ (Smart City) โดยเน้นด้านการขนส่ง (Transport), เมืองหลวงแห่งอาหาร และการท่องเที่ยว (Food Metropolis) และเมืองแห่งสุขภาพ (Healthy City) รองรับสังคมผู้สูงอายุ (Aging) และบริบทโลก (Global Content)</p> <p>ยท.ที่ ๒ สร้างความแข็งแกร่งระดับพื้นที่ให้สามารถรองรับ การขยายตัวทางเศรษฐกิจ และกระจายความเจริญ สร้าง ความสุขให้กับประชาชนในทุกกระดับ</p>	<p>ยท.ที่ ๑ การเสริมสร้างและพัฒนา</p> <p>ศักยภาพมนุษย์</p> <p>ยท.ที่ ๒ การบริหารจัดการใน</p> <p>ภาครัฐ การป้องกันกาทุจริต</p> <p>ประพฤติมิชอบและธรรมาภิบาล</p> <p>ในสังคมไทย</p> <p>ยท.ที่ ๑๐ ความร่วมมือระหว่าง</p> <p>ประเทศ เพื่อการพัฒนา</p>	<p>ยท.ที่ ๓ ด้านการพัฒนาและ</p> <p>เสริมสร้างศักยภาพคน</p> <p>ยท.ที่ ๒ ด้านการปรับสมดุล</p> <p>และพัฒนาระบบบริหาร</p> <p>จัดการภาครัฐ</p>

(๓) การวิเคราะห์เพื่อพัฒนาท้องถิ่น

๓.๑ การวิเคราะห์กรอบการจัดทำยุทธศาสตร์ขององค์กรปกครองส่วนท้องถิ่น

การวิเคราะห์ศักยภาพด้านโครงสร้างพื้นฐาน เศรษฐกิจ สังคม การส่งเสริมและพัฒนา การศึกษา ศาสนา นันทนาการ ประเพณีวัฒนธรรม สาธารณสุข การบริหารจัดการทรัพยากรธรรมชาติ และสิ่งแวดล้อมในภาพรวมของตำบลทุ่งกระพังโหม โดยใช้เทคนิค (SWOT Analysis) เพื่อประเมินผล สภาพการพัฒนา ในปัจจุบันและโอกาสพัฒนาในอนาคตของท้องถิ่น

จุดแข็ง (Strengths : S)

๑. ผู้บริหารและ ส.อบต.มีการร่วมมือกัน ในการบริหารจัดการและพัฒนาตำบล
๒. หน่วยงานราชการ/ภาคเอกชน/กลุ่มอาชีพ/ผู้นำชุมชน/ประชาชน มีส่วนร่วมในการพัฒนาท้องถิ่น
๓. มีทรัพยากรน้ำ ทรัพยากรดินที่อุดมสมบูรณ์และเพียงพอ
๔. พื้นที่ตำบลติดถนนสายหลัก เชื่อมต่อตัวเมืองและจังหวัดใกล้เคียง ทำให้การขนส่งสินค้าสู่ตลาดได้รวดเร็ว
๕. สถานที่ตั้งอยู่ใกล้กับสถานที่ราชการ ทำให้สะดวกต่อการติดต่อประสานงาน
๖. ชุมชนมีวัฒนธรรม ประเพณี วิถีชีวิตและภูมิปัญญาท้องถิ่นเป็นเอกลักษณ์ของตนเอง
๗. พนักงานส่วนตำบลมีศักยภาพความพร้อมในการทำงาน
๘. มีการรวมกลุ่มกันประกอบอาชีพ
๙. ประชากรส่วนใหญ่มีอาชีพเกษตรกรรม ผลผลิตทางการเกษตรที่สำคัญ ได้แก่ ปลูกผัก เลี้ยงสัตว์ ฯลฯ
๑๐. มีโรงเรียนสังกัด สพม. มี ๑ แห่ง สอนตั้งแต่ระดับมัธยมศึกษาตอนต้น – มัธยมศึกษาตอนปลาย
๑๑. มีโรงเรียนสังกัด สพป. มี ๑ แห่ง สอนตั้งแต่ระดับก่อนประถมศึกษาถึงระดับประถมศึกษา
๑๒. มีโรงเรียนเอกชน มี ๑ แห่ง สอนตั้งแต่ระดับก่อนประถมศึกษาถึงระดับประถมศึกษา
๑๓. ศูนย์พัฒนาเด็กเล็ก มี ๑ แห่ง สังกัดองค์การบริหารส่วนตำบลทุ่งกระพังโหม
๑๔. มีการประสานความร่วมมือระหว่าง อบต.ทุ่งกระพังโหมกับส่วนราชการในพื้นที่
๑๕. มีความสงบ ไม่ค่อยจะมีปัญหา ด้านความปลอดภัยและด้านมลพิษ
๑๖. มีระบบประปาเพิ่มขึ้นทำให้มีน้ำใช้อุปโภคบริโภคตลอดทั้งปี
๑๗. อบต.ทุ่งกระพังโหม มีศักยภาพเพียงพอที่รองรับการบริการสาธารณะและแก้ไขปัญหา ความเดือดร้อนของประชาชน
๑๘. มีศูนย์เรียน กศน.ประจำตำบลทุ่งกระพังโหม ๑ แห่ง
๑๙. มีวัด ๑ แห่ง
๒๐. อบต.ทุ่งกระพังโหม มีหอกระจายข่าวประชาสัมพันธ์ให้ประชาชนในตำบลได้รับทราบข้อมูลข่าวสาร
๒๑. มีกองทุนในหมู่บ้าน เช่น กลุ่มสัจจะสะสมทรัพย์ เพื่อพัฒนาคุณภาพชีวิต ตำบลทุ่งกระพังโหม

จุดอ่อน (Weaknesses : W)

๑. งบประมาณเพื่อพัฒนาไม่เพียงพอต่อความต้องการและการแก้ไขปัญหา
๒. ประชาชนบางส่วนยังมีการแบ่งพรรค แบ่งพวกขาดความเป็นน้ำหนึ่งใจเดียวกัน
๓. หน่วยงาน อบต.ทุ่งกระพังโหม ขาดงบประมาณในการดำเนินโครงการขนาดใหญ่
๔. ประชาชนส่วนใหญ่ประกอบอาชีพทางการเกษตรเพียงอย่างเดียวทำให้ขาดรายได้เสริม
๕. ปัญหาการขาดแคลนน้ำอุปโภค บริโภคในช่วงฤดูแล้ง
๖. ปัญหาน้ำท่วมในช่วงฤดูฝนท่วมบ้านเรือนและพื้นที่ทางการเกษตรได้รับความเสียหาย
๗. ในชุมชนยังมีปัญหายาเสพติด

โอกาส (Opportunities: O)

๑. หน่วยงานที่เกี่ยวข้องให้การส่งเสริมสนับสนุนในการส่งเสริมอาชีพให้แก่ประชาชน
๒. กรมส่งเสริมการปกครองส่วนท้องถิ่น พิจารณาคัดสรรงบประมาณสนับสนุนโครงการที่เกี่วข้องกับขององค์การบริหารส่วนตำบล
๓. พระราชบัญญัติกำหนดแผนและขั้นตอนการกระจายอำนาจให้แก่องค์กรปกครองส่วนท้องถิ่น พ.ศ.๒๕๔๒ กำหนดให้องค์กรปกครองส่วนท้องถิ่นมีอำนาจหน้าที่ในการจัดระบบบริการสาธารณะเพื่อประโยชน์ของประชาชนในท้องถิ่น โดยที่หน่วยราชการส่วนกลางและส่วนภูมิภาค ส่งเสริมและสนับสนุนการถ่ายโอนภารกิจให้แก่องค์การบริหารส่วนตำบล
๔. ได้รับการสนับสนุนงบประมาณเพิ่มมากขึ้น จากการปรับขนาดองค์กรหรือยกฐานะ
๕. การท่องเที่ยวในปัจจุบัน เน้นการท่องเที่ยวเชิงอนุรักษ์และเชิงสุขภาพ
๖. รัฐบาลสนับสนุนให้แต่ละท้องถิ่นมีบทบาทในการอนุรักษ์ ฟื้นฟู เผยแพร่และถ่ายทอดวัฒนธรรม ประเพณีและภูมิปัญญาท้องถิ่นมากขึ้น

อุปสรรค (Threats: T)

๑. ทรัพยากรที่มีอยู่ค่อนข้างจำกัด
๒. ต้นทุนในการผลิต เช่น น้ำมัน ค่าแรง มีอัตราเพิ่มขึ้น
๓. ราคาพืชผลการเกษตรตกต่ำ
๔. ค่าครองชีพมีแนวโน้มเพิ่มสูงขึ้น ทำให้ประชาชนมีรายได้ไม่เพียงพอกับรายจ่าย
๕. พฤติกรรมการบริโภคของประชาชนเปลี่ยนไป ตามกระแสของวัฒนธรรมตะวันตก ทำให้ประชาชนในท้องถิ่นหันไปใช้สินค้าและเทคโนโลยีที่ฟุ่มเฟือย ส่งผลทำให้เกิดการกู้หนี้ยืมสินเพิ่มขึ้น
๖. การขยายตัวของชุมชน/หมู่บ้าน ทำให้ไม่สามารถตอบสนองความต้องการของประชาชนได้อย่างครอบคลุม และทั่วถึง
๗. ประชาชนบางส่วนยังไม่ตื่นตัวในการพัฒนาท้องถิ่นอย่างเต็มที่
๘. สภาพการณ์ทางเศรษฐกิจในระดับประเทศ ส่งผลต่อการพัฒนาท้องถิ่นการดำเนินงานขององค์การบริหารส่วนตำบลทุ่งกระพังโหม
๙. งบประมาณที่ได้รับการจัดสรรจากรัฐบาลไม่มีความแน่นอน
๑๐. ปัญหาผู้ค้า ผู้เสพยาเสพติดภายในตำบลยังมีอยู่

**ผลการวิเคราะห์ปัจจัยและสถานการณ์การเปลี่ยนแปลงที่มีผลต่อการพัฒนา
องค์การบริหารส่วนตำบลทุ่งกระพังโหม**

ด้วยเทคนิค SWOT Analysis (จุดแข็ง จุดอ่อน โอกาสและอุปสรรค) ตามประเด็นยุทธศาสตร์

๑. ด้านการศึกษา ศาสนา และวัฒนธรรม

ปัจจัยภายใน	
จุดแข็ง (Strengths : S)	จุดอ่อน (Weakness : W)
<p>๑. ผู้นำ/ผู้บริหาร/สนับสนุนแนวคิดและกำหนดนโยบายการพัฒนาในด้านศิลปะ วัฒนธรรม จารีตประเพณีและภูมิปัญญาท้องถิ่น</p> <p>๒. องค์การบริหารส่วนตำบลทุ่งกระพังโหม มีบุคลากรและอัตรากำลัง จำนวนและคุณวุฒิ อยู่ในระดับที่พร้อมที่จะดำเนินการตามนโยบายการบริหารงาน</p> <p>๓. งบประมาณต้นทุนการดำเนินงาน โดยเฉลี่ยอยู่ในระดับที่ไม่สูง</p> <p>๔. เทคนิคการทำงานส่วนมาก เป็นงานที่ไม่ต้องใช้เทคนิคและวิธีการทำงานในระดับสูง</p>	<p>๑. เด็กและเยาวชน ขาดความรู้ ความเข้าใจในขนบธรรมเนียม จารีตประเพณี และภูมิปัญญาท้องถิ่น</p> <p>๒. ประชาชนขาดความร่วมมือในการพัฒนาท้องถิ่นอย่างจริงจัง</p> <p>๓. ขาดแคลนบุคลากรที่มีความรู้ความสามารถในด้านศิลปะ วัฒนธรรม จารีตประเพณีและภูมิปัญญาท้องถิ่น เช่น ปราชญ์ชาวบ้าน</p>
ปัจจัยภายนอก	
โอกาส (Opportunity : O)	อุปสรรค (Threat : T)
<p>๑. เป็นนโยบายที่รัฐบาลให้ความสำคัญ</p> <p>๒. มีสถาบันการศึกษา แหล่งการศึกษาที่หลากหลายในทุกกระดับ</p> <p>๓. อยู่ในเขตปริมณฑล – การคมนาคมสะดวก</p> <p>๔. รัฐธรรมนูญกำหนดให้เรียนฟรี ๑๒ ปี</p> <p>๕. เป็นยุทธศาสตร์ที่จังหวัดนครปฐมให้ความสำคัญ</p>	<p>๑. บุคลากรครูผู้สอนในสถานศึกษาไม่เพียงพอ</p> <p>๒. โรงเรียนประถม – มัธยม ยังขาดแคลนสื่อเทคโนโลยีสารสนเทศ สื่อการเรียนการสอน และวัสดุทางการศึกษาที่มีประสิทธิภาพ</p> <p>๓. สถานศึกษา ขาดงบประมาณในการพัฒนาศักยภาพของบุคลากรทางการศึกษา</p> <p>๔. ค่านิยมและวัฒนธรรมของชาวต่างชาติเข้ามามีบทบาทต่อสังคมไทยมากขึ้น</p> <p>๕. ผู้ปกครองยังมีค่านิยมส่งบุตรหลานเข้าโรงเรียนที่มีชื่อเสียง</p>

๒. ด้านเศรษฐกิจ

ปัจจัยภายใน	
จุดแข็ง (Strength : S)	จุดอ่อน (Weakness : W)
<p>๑. ผู้บริหารท้องถิ่นให้ความสำคัญ</p> <p>๒. องค์กรมีความสามารถประสานการดำเนินงานและให้ความร่วมมือจากหน่วยงานภาคราชการที่เกี่ยวข้อง/ภาคเอกชนได้เป็นอย่างดี</p> <p>๓. ตำบลทุ่งกระพังโหมเป็นพื้นที่ที่มีสภาพดินเหมาะสมในการเพาะปลูกพืชเศรษฐกิจ และได้รับการส่งเสริมอาชีพให้ประชาชนอย่างทั่วถึง</p> <p>๔. ตำบลทุ่งกระพังโหม มีสินค้าทางการเกษตรที่หลากหลาย เช่น กล้วย ข้าวโพด อ้อย เป็นต้น</p> <p>๕. ตำบลทุ่งกระพังโหม มีคลองชลประทานเข้าถึงทุกพื้นที่ ประชาชนจึงสามารถปลูกผัก ทำนาข้าวปีละ ๖ ครั้ง และ เลี้ยงสัตว์ ได้ตลอดปี</p> <p>๗. ตำบลทุ่งกระพังโหม อยู่ใกล้แหล่งรับซื้อวัตถุดิบ และโรงงานแปรรูป ทำให้ประหยัดต้นทุนในการขนส่งสินค้า</p>	<p>๑. ขาดบุคลากรที่มีความรู้ความสามารถด้านเศรษฐกิจชุมชน และการพัฒนาอาชีพด้านต่าง ๆ</p> <p>๒. ไม่มีสถานที่ท่องเที่ยว สำหรับดึงดูดนักท่องเที่ยว และพักผ่อนหย่อนใจ</p> <p>๓. ราษฎรไม่มีอาชีพเสริมหลังฤดูกาลเก็บเกี่ยว</p>
ปัจจัยภายนอก	
โอกาส (Opportunity : O)	อุปสรรค (Threat : T)
<p>๑. เป็นนโยบายที่รัฐบาลให้ความสำคัญ (นโยบายครัวไทยสู่ครัวโลก)</p> <p>๒. การเกษตรกรรมเป็นสาขาการผลิตที่สำคัญของจังหวัด</p> <p>๓. สินค้าภาคเกษตรกรรมของจังหวัดมีชื่อเสียง และมีพืชเศรษฐกิจและการปศุสัตว์ที่สำคัญของจังหวัด เช่น ข้าว อ้อย มะพร้าว ส้มโอ กล้วยไม้ สุกกร เบ็ด ไก่ ฯลฯ</p> <p>๔. พื้นที่อุดมสมบูรณ์ มีลำน้ำสาขาไหลผ่าน เหมาะแก่การทำเกษตร และอุตสาหกรรมต่าง ๆ</p> <p>๕. อยู่ในเขตปริมณฑล การคมนาคมขนส่งสะดวก</p> <p>๖. มีแหล่งวัตถุดิบ ผลิตผลจำหน่ายได้ตลอดปี</p> <p>๗. มีสินค้าและผลิตภัณฑ์ชุมชนท้องถิ่นครบคลุมทุกพื้นที่</p>	<p>๑. สภาพการณ์ทางเศรษฐกิจในระดับประเทศ ระดับภูมิภาคส่งผลกระทบต่อการพัฒนาเศรษฐกิจในระดับท้องถิ่น</p> <p>๒. ค่าครองชีพที่สูงขึ้น</p> <p>๓. สภาพอากาศมีการเปลี่ยนแปลงอยู่ตลอดเวลา</p> <p>๔. เทคโนโลยีสมัยใหม่มีราคาแพง</p> <p>๕. ราคาผลิตผลทางการเกษตรต่ำ ต้นทุนการผลิตสูง</p> <p>๖. การใช้สารเคมีในภาคการเกษตร</p> <p>๗. ความร่วมมือระหว่างภาครัฐ ภาคเอกชน และผู้ประกอบการยังมีน้อย</p> <p>๘. ขาดการรวมกลุ่มของเกษตรกร การมีส่วนร่วมของชุมชนเป็นลักษณะต่างคนต่างทำ</p> <p>๙. เกิดโรคติดต่อร้ายแรงที่ยากต่อการควบคุม เช่น โรคติดเชื้อไวรัสโคโรนา 2019 (COVID-19)</p>

๓. ด้านการบริหารสาธารณะ

ปัจจัยภายใน	
จุดแข็ง (Strength : S)	จุดอ่อน (Weakness : W)
<p>๑. ผู้บริหารมีนโยบายพัฒนาด้านโครงสร้างพื้นฐานให้ได้มาตรฐานอย่างเพียงพอ และทั่วถึง</p> <p>๒. เป็นภารกิจ/อำนาจหน้าที่ตามกฎหมายของ อปท.</p> <p>๓. ผู้บริหาร ผู้นำ สนับสนุนแนวคิดและกำหนดนโยบายการพัฒนาในด้านโครงสร้างพื้นฐานอย่างต่อเนื่อง</p> <p>๔. บุคลากรที่มีความรู้ และพร้อมที่จะดำเนินการตามนโยบายการบริหารงาน</p> <p>๕. เทคนิคการทำงานส่วนมาก เป็นงานที่ไม่ต้องใช้เทคนิคและวิธีการทำงานในระดับสูง</p>	<p>๑. มีงบประมาณในการพัฒนาไม่เพียงพอต่อความต้องการของประชาชนในท้องถิ่น</p> <p>๒. ข้อจำกัดทางด้านกฎหมายที่เกี่ยวข้อง</p> <p>๓. มีโครงการสร้างพื้นฐานที่ยังต้องปรับปรุงพัฒนาอีกจำนวนมาก</p> <p>๔. งบประมาณที่ใช้พัฒนาตำบล มีไม่เพียงพอต่อการพัฒนาให้ครบทุกตำบล</p> <p>๕. มีบุคลากรและเครื่องมือเครื่องใช้ไม่เพียงพอในการปฏิบัติงาน</p>
ปัจจัยภายนอก	
โอกาส (Opportunity : O)	อุปสรรค (Threat : T)
<p>๑. นโยบายของรัฐบาลในการพัฒนาโครงข่ายคมนาคม ระบบโลจิสติกส์ อาทิ โครงการก่อสร้างรถไฟความเร็วสูง รถไฟรางคู่ ฯลฯ</p> <p>๒. มีระบบสาธารณสุขปึกคอก สาธารณูปการ ที่ทันสมัย</p> <p>๓. มีผังเมืองรวมจังหวัด</p> <p>๔. ได้รับการถ่ายโอนทางหลวงชนบท ตาม พรบ. กระจายอำนาจฯ</p> <p>๕. การได้รับการสนับสนุนการดำเนินงานของท้องถิ่น จากหน่วยงานต่าง ๆ เช่น กรมส่งเสริมการปกครองท้องถิ่น องค์การบริหารส่วนจังหวัด ฯลฯ</p> <p>๖. พรบ.กำหนดแผนและขั้นตอนการกระจายอำนาจให้แก่องค์กรปกครองส่วนท้องถิ่นมีหน้าที่ในการจัดระบบบริการสาธารณะ เพื่อประโยชน์ของประชาชนในท้องถิ่น โดยที่หน่วยงานส่วนกลางและส่วนภูมิภาค ส่งเสริมและสนับสนุนการถ่ายโอนภารกิจให้แก่ อปท.</p>	<p>๑. สภาพพื้นที่ค่อนข้างต่ำ น้ำท่วมขังได้ง่าย ประกอบกับพื้นที่เป็นดินอ่อน มีร่องน้ำ ทำให้พื้นผิวถนนทรุดตัวง่าย</p> <p>๒. การเกิดอุทกภัยในจังหวัด ทำให้เกิดความเสียหายต่อถนน</p> <p>๓. การบังคับใช้ผังเมืองไม่มีประสิทธิภาพ</p> <p>๔. ถนนเชื่อมต่อในหมู่บ้านยังไม่ได้รับการพัฒนาอย่างทั่วถึง</p> <p>๕. การบรรทุกน้ำหนักเกินและไม่ปฏิบัติตามกฎหมายจราจร</p> <p>๖. งบประมาณที่ได้รับการจัดสรรมีจำกัด</p> <p>๗. ขาดบุคลากรที่ชำนาญ สำหรับโครงการที่ต้องใช้เทคโนโลยีขั้นสูง หรือความชำนาญเป็นพิเศษ</p>

๔. ด้านสังคม

ปัจจัยภายใน	
จุดแข็ง (Strength : S)	จุดอ่อน (Weakness : W)
<p>๑. ผู้บริหารท้องถิ่นให้ความสำคัญ</p> <p>๒. เป็นภารกิจ/อำนาจหน้าที่ตามกฎหมายของ อปท.</p> <p>๓. การประสานงาน ประสานความร่วมมือ กับหน่วยงานต่าง ๆ ที่เกี่ยวข้องเป็นไปได้ด้วยดี</p> <p>๔. บุคลากรและอัตรากำลัง อยู่ในระดับที่พร้อมดำเนินการตามนโยบายการบริหารงาน</p> <p>๕. งบประมาณ ในการดำเนินงานอยู่ในระดับที่ไม่สูง</p> <p>๗. เทคนิคการทำงานส่วนมาก เป็นงานที่ไม่ต้องใช้เทคนิคและวิธีการทำงานในระดับสูง</p>	<p>๑. ขาดบุคลากรที่มีความรู้ความเชี่ยวชาญเฉพาะด้าน</p> <p>๒. ยานพาหนะในการปฏิบัติงานบรรเทาสาธารณภัยมีน้อย</p> <p>๓. ประชาชนขาดความร่วมมือในการพัฒนาท้องถิ่นอย่างจริงจัง</p> <p>๔. การดูแลผู้สูงอายุ ผู้พิการ ผู้ยากไร้ และด้อยโอกาสยังไม่ทั่วถึง</p>
ปัจจัยภายนอก	
โอกาส (Opportunity : O)	อุปสรรค (Threat : T)
<p>๑. รัฐส่งเสริมกีฬาและการออกกำลังกาย ประชาชนส่วนใหญ่ให้ความสนใจในการดูแลรักษาสุขภาพ</p> <p>๒. รัฐบาลให้ความสำคัญในการแก้ไขปัญหาเสพติด</p> <p>๓. มีนโยบายการกระจายอำนาจสู่ท้องถิ่น ได้แก่ พรบ.ส่งเสริมการจัดสวัสดิการสังคม, พรบ.เด็ก, พรบ.ผู้สูงอายุ</p> <p>๔. มีองค์กรและหน่วยงานที่จะดูแลความปลอดภัย ได้แก่ สถานีตำรวจภูธรภาค อ.กำแพงแสน และมีศูนย์ อพปร. ประจำตำบล ที่ปฏิบัติงานได้ทันที</p> <p>๕. มี รพ.สต.ทุ่งกระพังโหม ในการดูแลสุขภาพประชาชนครบทุกหมู่บ้าน</p> <p>๖. มี อสม. ทุกหมู่บ้าน ในการดูแลสุขภาพประชาชนครบทุกหมู่บ้าน</p>	<p>๑. การผสมผสานความร่วมมือจากชุมชน และหน่วยงานต่าง ๆ เป็นงานที่ต้องอาศัยความร่วมมือจากหลายๆ ส่วนที่ต้องประสานงานกัน ถึงจะเกิดผลสัมฤทธิ์</p> <p>๒. ขาดพื้นที่สาธารณะ/อุปกรณ์ ในการเล่นกีฬา</p> <p>๓. มีการเสพและจำหน่ายยาเสพติดในพื้นที่</p> <p>๔. ผู้สูงอายุถูกทอดทิ้ง/ จำนวนผู้สูงอายุในสังคมที่เพิ่มขึ้น</p> <p>๕. แนวโน้มของต่างด้าวที่เพิ่มสูงขึ้น</p> <p>๖. โรคติดต่อต่าง ๆ ตามฤดูกาล เช่น โรคไข้หวัดนก โรคไข้เลือดออก ก่อให้เกิดปัจจัยเสี่ยงต่อการเกิดโรคต่าง ๆ มากขึ้น</p> <p>๗. เกิดโรคติดต่อร้ายแรงที่ยากต่อการควบคุม เช่น โรคติดเชื้อไวรัสโคโรนา 2019 (COVID-19)</p>

๕. ด้านสิ่งแวดล้อมและการท่องเที่ยว

ปัจจัยภายใน	
จุดแข็ง (Strength : S)	จุดอ่อน (Weakness : W)
๑. ผู้บริหารท้องถิ่นให้ความสำคัญ ๒. เป็นภารกิจ/อำนาจหน้าที่ตามกฎหมายของ อปท. ๓. การประสานงาน/ความร่วมมือกับกับเครือข่ายสิ่งแวดล้อมเป็นไปด้วยดี	๑. ประกาศคณะกรรมการการกระจายอำนาจให้แก่ อปท. ไม่เอื้อต่อการดำเนินงาน ๒. ไม่มีฐานข้อมูลด้านสิ่งแวดล้อมและการท่องเที่ยว ๓. งบประมาณที่มีอยู่อย่างจำกัด
ปัจจัยภายนอก	
โอกาส (Opportunity : O)	อุปสรรค (Threat : T)
๑. เป็นนโยบายที่รัฐบาลให้ความสำคัญ ๒. อยู่ในเขตปริณทล การคมนาคมสะดวก	๑. การพัฒนาต้องอาศัยระยะเวลา และการดำเนินการอย่างต่อเนื่อง ๒. ขาดการพัฒนาการท่องเที่ยวอย่างเป็นระบบ และต่อเนื่องครบวงจร

๖. ด้านการบริหารจัดการที่ดี

ปัจจัยภายใน	
จุดแข็ง (Strength : S)	จุดอ่อน (Weakness : W)
๑. ผู้นำมีความรู้ความสามารถ มีภาวะความเป็นผู้นำ มีศักยภาพในการบริหารงาน ๒. เป็นภารกิจ/อำนาจหน้าที่ตามกฎหมายของ อปท. ๓. ประชาชนมีความตื่นตัว และมีส่วนร่วมในกระบวนการพัฒนาท้องถิ่น มีการรวมกลุ่มในชุมชน ๔. ประชาชนมีความตื่นตัวทางการเมือง ๕. ปฏิบัติตามระเบียบกฎหมายอย่างเคร่งครัด ๖. เน้นการให้ประชาชนมีส่วนร่วมในการพัฒนา ๗. มีการออกพื้นที่รับฟังความคิดเห็นและข้อมูลปัญหาต่าง ๆ เพื่อมาใช้ในการจัดทำแผน	๑. ประชาชนยังขาดความรู้กฎหมายที่เกี่ยวข้องกับประชาชน ๒. ขาดบุคลากรผู้ปฏิบัติงานที่มีความรู้ความสามารถในบางสาขาของงาน ๓. การประชาสัมพันธ์ด้านต่าง ๆ ยังไม่ทั่วถึง ๔. ระเบียบ กฎหมายที่เกี่ยวข้อง มีเป็นจำนวนมาก และมีการปรับเปลี่ยนบ่อยครั้ง ทำให้การปฏิบัติงานยุ่งยากขึ้น
ปัจจัยภายนอก	
โอกาส (Opportunity : O)	อุปสรรค (Threat : T)
๑. รัฐบาลเน้นการให้สิทธิเสรีภาพแก่ประชาชน ส่งเสริมการกระจายอำนาจสู่ท้องถิ่นและเปิดโอกาสการมีส่วนร่วมของประชาชน ๒. เป็นนโยบายที่รัฐบาลให้ความสำคัญ	๑. ประชาชนขาดความเข้าใจในการทำงานของภาคราชการส่งผลให้ไม่ได้รับความร่วมมือเท่าที่ควร ๒. ประชาชนในท้องถิ่นไม่ให้ความสนใจการมีส่วนร่วมในการพัฒนาท้องถิ่น ๓. การเปลี่ยนแปลงสถานการณ์ทางการเมืองของประเทศ

๓.๒ การประเมินสถานการณ์สภาพแวดล้อมภายนอกที่เกี่ยวข้อง

ในการจัดทำแผนพัฒนาท้องถิ่นของ องค์การบริหารส่วนตำบลทุ่งกระพังโหมนั้น ได้ทำการประเมินสถานการณ์สภาพแวดล้อมภายนอกที่เกี่ยวข้อง ซึ่งมีรายละเอียดดังนี้

ผลการประเมินสถานการณ์สภาพแวดล้อมภายนอกที่เกี่ยวข้อง วิเคราะห์ปัญหาและความต้องการของประชาชนในท้องถิ่นตามประเด็นการพัฒนาท้องถิ่นประกอบด้วย ขอบข่ายและปริมาณของปัญหา พื้นที่เป้าหมาย กลุ่มเป้าหมาย และการคาดการณ์แนวโน้มในอนาคต

ขอบข่ายและปริมาณของปัญหา	สภาพปัญหา	พื้นที่เป้าหมาย/ กลุ่มเป้าหมาย	แนวโน้มในอนาคต
๑.ปัญหาด้านโครงสร้างพื้นฐาน	๑. ถนนเพื่อการคมนาคมขนส่งชำรุด เป็นหลุมเป็นบ่อ ทำให้การเดินทางสัญจรไป-มาไม่สะดวกล่าช้า	ทุกหมู่บ้าน	- การพัฒนาระบบขนส่งการลำเลียงผลผลิตจะช่วยให้ ผลผลิตออกสู่ตลาดได้อย่างสะดวก รวดเร็ว และทันต่อความต้องการของผู้บริโภค
	๒. น้ำดื่มที่สะอาดมีไม่เพียงพอ โดยเฉพาะในฤดูแล้ง	ทุกหมู่บ้าน	- น้ำดื่มที่สะอาด เป็นปัจจัยที่สำคัญในการดำรงชีวิต ท้องถิ่นต้องดูแลจัดหาให้เพียงพอ
	๓. ระบบไฟฟ้าเพื่อการเกษตรยังไม่เพียงพอ	ทุกหมู่บ้าน	- ระบบพลังงานทดแทน จะมีบทบาทสำคัญในอนาคต โดยเฉพาะไฟฟ้าพลังงานแสงอาทิตย์จะสามารถแก้ปัญหา
	๔. ไฟฟ้าสาธารณะยังไม่เพียงพอ สำหรับจุดที่จำเป็นต้องติดตั้ง	ทุกหมู่บ้าน	- ปัญหาความไม่ปลอดภัยในชีวิตและทรัพย์สินนับวันยิ่งรุนแรงขึ้น การติดตั้งไฟฟ้าสาธารณะจะสามารถลดปัญหาได้ระดับหนึ่ง
๒.ปัญหาด้านแหล่งน้ำ	๑. ขาดระบบบริหารจัดการน้ำที่ดี ในฤดูแล้งจะขาดแคลนน้ำทำการเกษตร	ทุกหมู่บ้าน	- การสร้างระบบบริหารจัดการน้ำ ถือว่าเป็นการเตรียมรับมือกับปัญหาน้ำท่วมหรือขาดแคลนน้ำได้ดีที่สุด ไม่ว่าจะเป็นการสร้างที่กักเก็บน้ำ การสร้างระบบชลประทาน การสร้างระบบระบายน้ำ
	๒. การใช้ประโยชน์จากแหล่งน้ำที่มีอยู่ไม่คุ้มค่า ในการเกษตร อุปโภค - บริโภค และสร้างอาชีพ / รายได้ และประโยชน์ในด้านต่าง ๆ จากแหล่งน้ำ	ทุกหมู่บ้าน	- การพัฒนาและใช้ประโยชน์จากแหล่งน้ำจะช่วยให้ประชาชนรู้จักวิธีการหารายได้ จากทรัพยากร ที่มีอยู่ และพึ่งตนเองได้ ซึ่งเป็นไปตามแนวทางเศรษฐกิจพอเพียง ที่จะเป็นทางออกที่สำคัญของโลกในอนาคต
๓. ปัญหาด้านสาธารณสุขและสังคม	๑. ประชาชนขาดความรู้และความเข้าใจในการป้องกันโรคระบาดต่าง ๆ	ทุกหมู่บ้าน	- ความเจริญของโลกทำให้ชีวิตประจำวันเปลี่ยนแปลง การวางแผนชีวิตที่ดีจะทำได้ อยู่รอด ในสังคม
	๒. ประชาชนยังขาดความสนใจในการรักษาสุขภาพ และปัญหาด้านสุขอนามัย	ทุกหมู่บ้าน	- โครงการส่งเสริมต่าง ๆ ที่จัดให้กับประชาชนด้านสุขภาพ จะประสบความสำเร็จ มากหรือน้อย ขึ้นอยู่กับความสนใจ ใส่ใจ ของแต่ละชุมชน

ขอบข่ายและ ปริมาณของปัญหา	สภาพปัญหา	พื้นที่เป้าหมาย/ กลุ่มเป้าหมาย	แนวโน้มในอนาคต
๔. ปัญหาด้านเศรษฐกิจ และความยากจน	๑. ประชาชนมีรายได้น้อย มีภาระหนี้สินจำนวนมาก เนื่องจากยังขาดการวางแผนการประกอบอาชีพที่ดี	ทุกหมู่บ้าน	- ความเจริญของโลกทำให้ชีวิตประจำวันเปลี่ยนแปลง การวางแผนชีวิตที่ดีจะทำอยู่รอดในสังคม
	๒. ขาดอาชีพเสริม นอกจากการเกษตร ไม่มีอาชีพที่แน่นอน ทำให้ขาดโอกาสที่จะพัฒนาและสร้างรายได้ให้กับครัวเรือน/ชุมชน	ทุกหมู่บ้าน	- สภาพอากาศ ฤดูกาลของโลกเปลี่ยนแปลงไป การพึ่งพาการเกษตรตามฤดูกาลอย่างเดียวไม่เพียงพอที่จะสร้างชุมชนเข้มแข็ง ต้องมีการให้ความรู้ในการประกอบอาชีพ และหาช่องทางการตลาดเพื่อระบายสินค้าให้กับประชาชน เพื่อรองรับการขยายตัวของเศรษฐกิจในอนาคต
	๓. ขาดแคลนทุนทรัพย์ และแหล่งเงินทุนในการประกอบอาชีพ	ทุกหมู่บ้าน	- การส่งเสริมให้ระบบเศรษฐกิจฐานรากเข้มแข็งจะทำให้เศรษฐกิจของประเทศเข้มแข็งและยั่งยืน
๕. การขาดความสนใจ จริงจัง จริงจัง ของ ประชาชนในพื้นที่เอง ใน การเอาใจใส่หรือสนใจ กับโครงการช่วยเหลือ ของภาครัฐทำให้ โครงการที่รัฐส่งเสริมไม่ ประสบความสำเร็จ	๑. ประชาชนขาดความสนใจ ในการช่วยเหลือของ ภาครัฐ	ทุกหมู่บ้าน	- โครงการส่งเสริมต่าง ๆ ที่รัฐจัดให้กับชุมชน จะประสบความสำเร็จ มากหรือน้อย ขึ้นอยู่กับความร่วมมือ ร่วมใจ ทัศนคติของแต่ละชุมชน
	๓. ผู้สูงอายุ ผู้พิการ ผู้ป่วย เอดส์ ขาดการดูแลเอาใจใส่ จากบุตรหลาน และถูก ทอดทิ้ง ทำให้ต้อง ดำรงชีวิตอยู่ด้วยความ ยากลำบาก	ทุกหมู่บ้าน	- ระบบครอบครัวมีแนวโน้มเป็น ครอบครัวเดี่ยวมากขึ้น สภาวะทาง เศรษฐกิจจะทำให้แต่ละคนมุ่งเอา ตัวรอด และเห็นแก่ตัว
	๔. ปัญหาเสพติดแพร่ ระบาดในสังคม ต่อเนื่อง	ทุกหมู่บ้าน	- มีการพัฒนาวิธีการขนส่งยาเสพติด รูปแบบใหม่ ทำให้ยากแก่การป้องกัน และสกัดกั้น วิธีที่จะบรรเทาปัญหาได้ก็ คือการสร้างภูมิคุ้มกันทางสังคม โดย เน้นที่สถาบันครอบครัว
๖. ปัญหาด้านการศึกษา การศาสนา วัฒนธรรม ท้องถิ่น การกีฬาและ นันทนาการ	๑. การศึกษาในระดับก่อน วัยเรียน ยังขาดสื่อและ อุปกรณ์การเรียนที่ทันสมัย และเหมาะสมกับการ พัฒนาการในวัยนี้	ทุกหมู่บ้าน	- สื่อและอุปกรณ์การเรียนรู้เป็นสิ่ง จำเป็นและสำคัญต่อพัฒนาการเรียนรู้ ของเด็ก ว่าจะมีความรู้ก้าวไกล เท่าทัน ต่อโลกเพียงใด
	๒. ประชาชนยังขาดแหล่ง เรียนรู้ที่เป็นการศึกษาตาม อัธยาศัย หรือ กศน. ทำให้ ยังมีความรู้ที่ล้าหลัง ไม่ทัน เหตุบ้านการเมือง	ทุกหมู่บ้าน	- การศึกษาไม่มีที่สิ้นสุด การศึกษา นอกระบบ จะเป็นอีกแนวทางหนึ่ง ในการสร้างกระบวนการคิดและการ เรียนรู้ในชุมชน ทำให้เกิดการค้นพบ ศักยภาพของตนเอง

ขอบข่ายและ ปริมาณของปัญหา	สภาพปัญหา	พื้นที่เป้าหมาย/ กลุ่มเป้าหมาย	แนวโน้มในอนาคต
๖. ปัญหาด้านการศึกษา การศาสนา วัฒนธรรม ท้องถิ่น การกีฬาและ นันทนาการ	๓. การเสื่อมศีลธรรมทาง ศาสนาของคนทำให้ไม่มีที่ ยึดเหนี่ยวจิตใจ ส่งผลให้ เกิดปัญหาสังคมต่าง ๆ ตามมา	ทุกหมู่บ้าน	- วัตถุนิยมเข้ามาครอบงำสังคม ทำให้ เกิดความวุ่นวายในสังคม จึงควรส่งเสริม ให้เกิดศีลธรรม โดยใช้ศาสนาเป็นเครื่อง ยึดเหนี่ยว จิตใจ
	๔. ประชาชนในพื้นที่ขาด การตื่นตัว ในการเล่นกีฬา เพื่อสุขภาพ	ทุกหมู่บ้าน	- การกีฬาจะพัฒนาเข้าสู่ระบบอาชีพ มากขึ้นการเล่นกีฬาในอนาคตจะสามารถยึด เป็นอาชีพได้ หรือการกีฬาจะสามารถสร้าง สุขภาพที่ดีให้เกิดขึ้นได้ จึงสมควรที่จะมีการ สนับสนุนการเล่นกีฬาในทุกรูปแบบ
๗.ปัญหาด้านการเมือง การบริหารและการ พัฒนาบุคลากรท้องถิ่น	๑. ประชาชนยังขาด กระบวนการเรียนรู้ด้าน การเมืองการปกครอง ทำให้ กระบวนการตรวจสอบ ทางการเมืองยังอ่อนแอ	ทุกหมู่บ้าน	- การปกครองระบอบประชาธิปไตย เป็น การปกครองโดยประชาชนเพื่อประชาชน ดังนั้นการพัฒนาองค์ความรู้ด้านการเมือง การปกครองจะทำให้สังคมเกิดความสมดุล
	๒.ประชาชนยังขาดความ สนใจ ในด้านการมีส่วนร่วม ด้านการเมืองการ ปกครอง และการบริหาร หรือพัฒนาท้องถิ่นทำให้ การดำเนินการเป็นเพียง การแก้ไขปัญหาของบุคคล บางกลุ่ม	ทุกหมู่บ้าน	- การพัฒนาและการแก้ปัญหาหรือ การ วางแผนกำหนดทิศทางการพัฒนาท้องถิ่น ในอนาคตจำเป็นต้องอาศัย ความร่วมมือจากทุกฝ่าย
	๓.ประชาชนไม่เข้าใจระบบ บริหารงาน ของ อบต.ทำให้ เกิดความเข้าใจผิดใน การติดต่อ ประสานงาน อยู่บ่อยครั้ง	ทุกหมู่บ้าน	- อบต.เป็นหน่วยงานที่ใกล้ชิดกับ ประชาชน และนับวันภารกิจจะเพิ่ม มากขึ้น ดังนั้นการสร้าง ความเข้าใจกับ ประชาชนจึงเป็นสิ่งสำคัญ
	๔.ข้าราชการหรือพนักงาน ต้องปรับปรุงกระบวนการ ทำงาน ให้สามารถ ตอบสนองความต้องการ ของประชาชน	พนักงานส่วน ตำบลหรือ พนักงานจ้าง	- การบริการที่ดีขององค์กรเป็นสิ่งที่ พึงปรารถนาของผู้รับบริการ ดังนั้น การข้าราชการผู้ปฏิบัติงาน ต้องมีจิตสำนึกในการให้บริการที่ดี
	5.ระบบบริหารจัดการของ ภาครัฐยังมี กฎ ระเบียบที่ มากทำให้การให้บริการ ขาดความคล่องตัว และมี ขั้นตอนมาก	พนักงานส่วน ตำบลหรือ พนักงานจ้าง	- การอธิบายชี้แจงและการประชาสัมพันธ์ ในการทำความเข้าใจให้กับประชาชนใน พื้นที่ได้ทราบถึงบทบาทและวิธี การ บริหารงาน วิธีการทำงาน ของ

ขอบข่ายและ ปริมาณของปัญหา	สภาพปัญหา	พื้นที่เป้าหมาย/ กลุ่มเป้าหมาย	แนวโน้มในอนาคต
๘. ปัญหาด้านการจัดการ ทรัพยากรธรรมชาติ สิ่งแวดล้อม และการ ท่องเที่ยว	๑. ขยะและสิ่งปฏิกูล ถือ ว่าเป็นสิ่งที่กำลังจะสร้าง ปัญหาให้กับสังคมชนบท หากไม่มีการวางแผนที่ดี จะกลายเป็นปัญหาที่ยาก จะแก้ไข	ทุกหมู่บ้าน	- ควรจะมีการสร้างระบบบริหารจัดการ การกำจัดขยะอย่างถูกวิธี โดยไม่ก่อให้เกิด มลพิษต่อสิ่งแวดล้อม เนื่องจากนับวัน ปริมาณขยะ ที่กำลังจัดยาก ขยะมีมลพิษจะยิ่งมากขึ้น
	๒. ประชาชนยังไม่ได้รับ ประโยชน์เท่าที่ควร กับ การที่ จังหวัดนครปฐม เป็นเมืองท่องเที่ยว เนื่องจากขาดการ เชื่อมโยงด้านการ ท่องเที่ยว	ทุกหมู่บ้าน	- การเชื่อมโยงด้านการท่องเที่ยว การ ประชาสัมพันธ์ข้อมูลด้านการท่องเที่ยว ของท้องถิ่นแต่ละให้ จะก่อให้เกิดมูลค่าเพิ่ม ด้านการท่องเที่ยว กระจายรายได้สู่ชนบท

ส่วนที่ ๓

การนำแผนพัฒนาท้องถิ่นไปสู่การปฏิบัติ

(๑) ยุทธศาสตร์การพัฒนาและแผนงาน

ที่	ยุทธศาสตร์	ด้าน	แผนงาน	หน่วยงาน รับผิดชอบหลัก	หน่วยงาน สนับสนุน
๑	การพัฒนาด้าน การศึกษา ศาสนาและ วัฒนธรรม	บริการชุมชนและสังคม	๑. แผนงานการศึกษา ๒. แผนงานศาสนา วัฒนธรรมและ นันทนาการ	สำนักงานปลัด	กองช่าง กองคลัง กองสาธารณสุขฯ
๒	การพัฒนาด้าน เศรษฐกิจ	การเศรษฐกิจ	๑. แผนงานสร้างความ เข้มแข็งของชุมชน ๒. แผนงานการเกษตร	สำนักงานปลัด	กองช่าง กองคลัง กองสาธารณสุขฯ
๓	การพัฒนาด้าน การบริการสาธารณะ	บริหารทั่วไป	๑. แผนงานการรักษา ความสงบภายใน	สำนักงานปลัด	กองช่าง กองคลัง กองสาธารณสุขฯ
		บริการชุมชนและสังคม	๑. แผนงานเคหะและ ชุมชน	กองช่าง	สำนักงานปลัด กองคลัง กองสาธารณสุขฯ
		การเศรษฐกิจ	๑. แผนงานอุตสาหกรรม และการโยธา ๒. แผนงานพาณิชย์	กองช่าง	สำนักงานปลัด กองคลัง กองสาธารณสุขฯ
๔	การพัฒนาด้านสังคม	บริหารทั่วไป	๑. แผนงานการรักษา ความสงบภายใน	สำนักงานปลัด	กองช่าง กองคลัง กองสาธารณสุขฯ
		บริการชุมชนและสังคม	๑. แผนงานการศึกษา ๒. แผนงานสาธารณสุข ๓. แผนงานการสร้าง ความเข้มแข็งของชุมชน ๔. แผนงานศาสนา วัฒนธรรมและ นันทนาการ	สำนักงานปลัด กองสาธารณสุขฯ	กองช่าง กองคลัง
๕	การพัฒนาด้าน สิ่งแวดล้อม และการ ท่องเที่ยว	บริการชุมชนและสังคม	๑. แผนงานเคหะและ ชุมชน	กองสาธารณสุขฯ กองช่าง	สำนักงานปลัด กองคลัง
		การเศรษฐกิจ	๑. แผนงานการเกษตร	กองสาธารณสุขฯ กองช่าง	สำนักงานปลัด กองคลัง
๖	การพัฒนาด้าน การบริหารจัดการที่ดี	บริหารทั่วไป	๑. แผนงานบริหารทั่วไป	สำนักงานปลัด กองคลัง	กองช่าง กองสาธารณสุขฯ
		บริการชุมชนและสังคม	๑. แผนงานการสร้าง ความเข้มแข็งของชุมชน	สำนักงานปลัด	กองช่าง กองคลัง กองสาธารณสุขฯ
รวม	๖ ยุทธศาสตร์	๓ ด้าน	๑๐ แผนงาน	๔ หน่วยงาน	

บัญชีสรุปโครงการพัฒนา
แผนพัฒนาท้องถิ่น (พ.ศ. ๒๕๖๖ - ๒๕๗๐)
องค์การบริหารส่วนตำบลทุ่งกระพังโหม
(แบบ ผ. ๐๑)

๒. บัญชีโครงการพัฒนาท้องถิ่น

บัญชีสรุปโครงการพัฒนา
แผนพัฒนาท้องถิ่น (พ.ศ. ๒๕๖๖ - ๒๕๗๐)
องค์การบริหารส่วนตำบลทุ่งกระพังโหม

ยุทธศาสตร์	ปี ๒๕๖๖		ปี ๒๕๖๗		ปี ๒๕๖๘		ปี ๒๕๖๙		ปี ๒๕๗๐		รวม ๕ ปี	
	จำนวนโครงการ	งบประมาณ (บาท)	จำนวนโครงการ	งบประมาณ (บาท)	จำนวนโครงการ	งบประมาณ (บาท)	จำนวนโครงการ	งบประมาณ (บาท)	จำนวนโครงการ	งบประมาณ (บาท)	จำนวนโครงการ	งบประมาณ (บาท)
๑. ยุทธศาสตร์การพัฒนา ด้านการศึกษา ศาสนา และวัฒนธรรม												
๑.๑ แผนงานการศึกษา	๑๓	๑,๕๗๒,๒๐๐	๑๓	๑,๕๗๒,๒๐๐	๑๓	๑,๕๗๒,๒๐๐	๑๓	๑,๕๗๒,๒๐๐	๑๓	๑,๕๗๒,๒๐๐	๖๕	๗,๘๖๑,๐๐๐
๑.๒ แผนงานการศึกษา วัฒนธรรม และนันทนาการ	๕	๒๖๕,๐๐๐	๕	๒๖๕,๐๐๐	๕	๒๖๕,๐๐๐	๕	๒๖๕,๐๐๐	๕	๒๖๕,๐๐๐	๒๕	๑,๓๒๕,๐๐๐
รวม	๑๘	๑,๘๓๗,๒๐๐	๑๘	๑,๘๓๗,๒๐๐	๑๘	๑,๘๓๗,๒๐๐	๑๘	๑,๘๓๗,๒๐๐	๑๘	๑,๘๓๗,๒๐๐	๙๐	๙,๑๘๖,๐๐๐
๒. ยุทธศาสตร์การพัฒนา ด้านเศรษฐกิจ												
๒.๑ แผนงานสร้างความเข้มแข็งของชุมชน	๑	๑๕๐,๐๐๐	๑	๑๕๐,๐๐๐	๑	๑๕๐,๐๐๐	๑	๑๕๐,๐๐๐	๑	๑๕๐,๐๐๐	๕	๗๕๐,๐๐๐
๒.๒ แผนงานการเกษตร	๑	๑๐,๐๐๐	๑	๑๐,๐๐๐	๑	๑๐,๐๐๐	๑	๑๐,๐๐๐	๑	๑๐,๐๐๐	๕	๕๐,๐๐๐
รวม	๒	๑๖๐,๐๐๐	๒	๑๖๐,๐๐๐	๒	๑๖๐,๐๐๐	๒	๑๖๐,๐๐๐	๒	๑๖๐,๐๐๐	๑๐	๘๐๐,๐๐๐
๓. ยุทธศาสตร์การพัฒนา ด้านการบริการสาธารณะ												
๓.๑ แผนงานเคหะและชุมชน	๑	๓๐๐,๐๐๐	๑	๓๐๐,๐๐๐	๑	๓๐๐,๐๐๐	๑	๓๐๐,๐๐๐	๑	๓๐๐,๐๐๐	๕	๑,๕๐๐,๐๐๐
๓.๒ แผนงานอุตสาหกรรมและการโยธา	๘	๑,๙๘๐,๐๐๐	๘	๑,๙๘๐,๐๐๐	๘	๑,๙๘๐,๐๐๐	๘	๑,๙๘๐,๐๐๐	๘	๑,๙๘๐,๐๐๐	๔๐	๙,๙๐๐,๐๐๐
๓.๓ แผนงานการพาณิชย์	๔	๖๕๐,๐๐๐	๔	๖๕๐,๐๐๐	๔	๖๕๐,๐๐๐	๔	๖๕๐,๐๐๐	๔	๖๕๐,๐๐๐	๒๐	๓,๒๕๐,๐๐๐
๓.๔ แผนงานการรักษาความสงบภายใน	๑	๒,๖๕๐,๐๐๐	-	-	-	-	-	-	-	-	๑	๒,๖๕๐,๐๐๐
รวม	๑๔	๕,๕๘๐,๐๐๐	๑๓	๒,๙๓๐,๐๐๐	๑๓	๒,๙๓๐,๐๐๐	๑๓	๒,๙๓๐,๐๐๐	๑๓	๒,๙๓๐,๐๐๐	๖๖	๑๗,๓๐๐,๐๐๐

**บัญชีสรุปโครงการพัฒนา
แผนพัฒนาท้องถิ่น (พ.ศ. ๒๕๖๖ - ๒๕๗๐)
องค์การบริหารส่วนตำบลทุ่งกระพังโหม**

ยุทธศาสตร์	ปี ๒๕๖๖		ปี ๒๕๖๗		ปี ๒๕๖๘		ปี ๒๕๖๙		ปี ๒๕๗๐		รวม ๕ ปี	
	จำนวนโครงการ	งบประมาณ (บาท)	จำนวนโครงการ	งบประมาณ (บาท)	จำนวนโครงการ	งบประมาณ (บาท)	จำนวนโครงการ	งบประมาณ (บาท)	จำนวนโครงการ	งบประมาณ (บาท)	จำนวนโครงการ	งบประมาณ (บาท)
๔. ยุทธศาสตร์การพัฒนา ด้านสังคม												
๔.๑ แผนงานการศึกษา	๑	๒๐,๐๐๐	๑	๒๐,๐๐๐	๑	๒๐,๐๐๐	๑	๒๐,๐๐๐	๑	๒๐,๐๐๐	๕	๑๐๐,๐๐๐
๔.๒ แผนงานการรักษาความสงบภายใน	๒	๘๐,๐๐๐	๒	๘๐,๐๐๐	๒	๘๐,๐๐๐	๒	๘๐,๐๐๐	๒	๘๐,๐๐๐	๑๐	๔๐๐,๐๐๐
๔.๓ แผนงานสาธารณสุข	๙	๕๗๘,๐๐๐	๙	๕๗๘,๐๐๐	๙	๕๘๓,๐๐๐	๙	๕๘๓,๐๐๐	๙	๕๘๓,๐๐๐	๔๕	๒,๙๐๕,๐๐๐
๔.๔ แผนงานสร้างความเข้มแข็งของชุมชน	๒	๑,๒๒๐,๐๐๐	๑	๒๐,๐๐๐	๑	๒๐,๐๐๐	๑	๒๐,๐๐๐	๑	๒๐,๐๐๐	๖	๑,๓๐๐,๐๐๐
๔.๕ แผนงานการศาสนา วัฒนธรรม และนันทนาการ	๔	๓๗๐,๐๐๐	๔	๓๗๐,๐๐๐	๔	๓๗๐,๐๐๐	๔	๓๗๐,๐๐๐	๔	๓๗๐,๐๐๐	๒๐	๑,๘๕๐,๐๐๐
รวม	๑๘	๒,๒๖๘,๐๐๐	๑๗	๑,๐๖๘,๐๐๐	๑๗	๑,๐๗๓,๐๐๐	๑๗	๑,๐๗๓,๐๐๐	๑๗	๑,๐๗๓,๐๐๐	๘๖	๖,๕๕๕,๐๐๐
๕. ยุทธศาสตร์การพัฒนา ด้านสิ่งแวดล้อมและการท่องเที่ยว												
๕.๑ แผนงานเคหะและชุมชน	๓	๕๓,๐๐๐	๓	๕๓,๐๐๐	๓	๕๓,๐๐๐	๓	๕๓,๐๐๐	๓	๕๓,๐๐๐	๑๕	๒๖๕,๐๐๐
๕.๒ แผนงานการเกษตร	๔	๙๓๐,๐๐๐	๔	๙๓๐,๐๐๐	๔	๙๓๐,๐๐๐	๔	๙๓๐,๐๐๐	๔	๙๓๐,๐๐๐	๒๐	๔,๖๕๐,๐๐๐
รวม	๗	๙๘๓,๐๐๐	๗	๙๘๓,๐๐๐	๗	๙๘๓,๐๐๐	๗	๙๘๓,๐๐๐	๗	๙๘๓,๐๐๐	๓๕	๔,๙๑๕,๐๐๐
๖. ยุทธศาสตร์การพัฒนา ด้านการบริหารจัดการที่ดี												
๖.๑ แผนงานบริหารงานทั่วไป	๗	๑,๒๐๐,๐๐๐	๗	๑,๒๐๐,๐๐๐	๗	๑,๒๐๐,๐๐๐	๗	๑,๒๐๐,๐๐๐	๗	๑,๒๐๐,๐๐๐	๓๕	๖,๐๐๐,๐๐๐
๖.๒ แผนงานสร้างความเข้มแข็งของชุมชน	๑	๒๐,๐๐๐	๑	๒๐,๐๐๐	๑	๒๐,๐๐๐	๑	๒๐,๐๐๐	๑	๒๐,๐๐๐	๕	๑๐๐,๐๐๐
รวม	๘	๑,๒๒๐,๐๐๐	๘	๑,๒๒๐,๐๐๐	๘	๑,๒๒๐,๐๐๐	๘	๑,๒๒๐,๐๐๐	๘	๑,๒๒๐,๐๐๐	๔๐	๖,๑๐๐,๐๐๐
รวมทั้งสิ้น	๖๗	๑๒,๐๔๘,๒๐๐	๖๕	๘,๑๙๘,๒๐๐	๖๕	๘,๒๐๓,๒๐๐	๖๕	๘,๒๐๓,๒๐๐	๖๕	๘,๒๐๓,๒๐๐	๓๒๗	๔๔,๘๕๖,๐๐๐

บัญชีสรุปโครงการพัฒนา
ที่นำมาจากแผนพัฒนาหมู่บ้านและแผนชุมชน
องค์การบริหารส่วนตำบลทุ่งกระพังโหม
(แบบ ผ. ๐๑/๑)

แบบ ผ. ๐๑/๑

บัญชีสรุปโครงการพัฒนาที่นำมาจากแผนพัฒนาหมู่บ้านและแผนชุมชน
องค์การบริหารส่วนตำบลทุ่งกระพังโหม

โครงการพัฒนาที่นำมาจาก แผนพัฒนาหมู่บ้านและแผนพัฒนาชุมชน	ปี ๒๕๖๖		ปี ๒๕๖๗		ปี ๒๕๖๘		ปี ๒๕๖๙		ปี ๒๕๗๐		รวม ๕ ปี	
	จำนวน โครงการ	งบประมาณ (บาท)	จำนวน โครงการ	งบประมาณ (บาท)	จำนวน โครงการ	งบประมาณ (บาท)	จำนวน โครงการ	งบประมาณ (บาท)	จำนวน โครงการ	งบประมาณ (บาท)	จำนวน โครงการ	งบประมาณ (บาท)
๓. ยุทธศาสตร์การพัฒนา ด้านการบริการสาธารณะ												
หมู่บ้านที่ ๑	-	-	-	-	-	-	-	-	๑	๕,๐๐๐,๐๐๐	๑	๕,๐๐๐,๐๐๐
หมู่บ้านที่ ๒	๒	๒,๑๓๐,๐๐๐	๑	๘๐๐,๐๐๐	๑	๒๕๐,๐๐๐	๑	๑,๐๐๐,๐๐๐	๑	๕๐๐,๐๐๐	๖	๔,๖๘๐,๐๐๐
หมู่บ้านที่ ๓	๕	๕,๐๕๐,๐๐๐	๓	๓,๙๕๐,๐๐๐	๔	๔,๐๑๐,๐๐๐	๓	๔,๐๐๐,๐๐๐	๔	๖,๒๘๐,๐๐๐	๑๙	๒๓,๒๙๐,๐๐๐
หมู่บ้านที่ ๔	๖	๕,๑๐๐,๐๐๐	๒	๓,๕๐๐,๐๐๐	-	-	๑	๘๐๐,๐๐๐	-	-	๙	๙,๔๐๐,๐๐๐
หมู่บ้านที่ ๕	๓	๔,๑๕๐,๐๐๐	๑	๑,๘๐๐,๐๐๐	๒	๑,๑๕๐,๐๐๐	๑	๓๐๐,๐๐๐	-	-	๗	๗,๔๐๐,๐๐๐
หมู่บ้านที่ ๖	-	-	๑	๒,๐๐๐,๐๐๐	-	-	-	-	-	-	๑	๒,๐๐๐,๐๐๐
หมู่บ้านที่ ๗	๑	๓๓๐,๐๐๐	๑	๑๕๐,๐๐๐	-	-	-	-	-	-	๒	๔๘๐,๐๐๐
รวมทั้งสิ้น	๑๗	๑๖,๗๖๐,๐๐๐	๙	๑๒,๒๐๐,๐๐๐	๗	๕,๔๑๐,๐๐๐	๖	๖,๑๐๐,๐๐๐	๖	๑๑,๗๘๐,๐๐๐	๔๕	๕๒,๒๕๐,๐๐๐

รายละเอียดโครงการพัฒนา
แผนพัฒนาท้องถิ่น (พ.ศ. ๒๕๖๖ - ๒๕๗๐)
องค์การบริหารส่วนตำบลทุ่งกระพังโหม
(แบบ ผ.๐๒)

๒. บัญชีโครงการพัฒนาท้องถิ่น

รายละเอียดโครงการพัฒนา
แผนพัฒนาท้องถิ่น (พ.ศ. ๒๕๖๖ - ๒๕๗๐)
องค์การบริหารส่วนตำบลทุ่งกระพังโหม

ก. ยุทธศาสตร์จังหวัด ที่ ๑ พัฒนานครปฐมให้เป็นเมืองอัจฉริยะ (Smart City) โดยเน้นด้านการขนส่ง (Transport) เมืองหลวงแห่งอาหารและการท่องเที่ยว (Food Metropolis) และเมืองแห่งสุขภาพ (Healthy City) รองรับผู้สูงอายุ (Aging) และบริบทโลก (Global Content)

ยุทธศาสตร์จังหวัด ที่ ๓ เพิ่มรายได้ ลดรายจ่าย ลดปัญหาครัวเรือนและสิ่งแวดล้อม สร้างความเสมอภาค และความเท่าเทียม โดยนำศาสตร์พระราชามาเป็นแนวทางหลัก

ข. ยุทธศาสตร์การพัฒนาขององค์กรปกครองส่วนท้องถิ่นในเขตจังหวัดนครปฐม ยุทธศาสตร์ ที่ ๒ การพัฒนาด้านการศึกษา ศาสนาและวัฒนธรรม

ยุทธศาสตร์ ที่ ๑ การพัฒนาด้านการศึกษา ศาสนาและวัฒนธรรม

๑.๑ แผนงานการศึกษา

ที่	โครงการ/กิจกรรม	วัตถุประสงค์	เป้าหมาย (ผลผลิตของโครงการ)	งบประมาณ					ตัวชี้วัด (KPI)	ผลที่คาดว่าจะได้รับ	หน่วยงานที่รับผิดชอบหลัก
				๒๕๖๖	๒๕๖๗	๒๕๖๘	๒๕๖๙	๒๕๗๐			
๑	โครงการอาหารกลางวัน (ศูนย์พัฒนาเด็กเล็ก)	เพื่อเด็กนักเรียน ได้รับประทานอาหาร กลางวันทุกคน	เด็กนักเรียนทุกคน (ศพด.วัดหนองปลาไหล)	๒๐๘,๐๐๐	๒๐๘,๐๐๐	๒๐๘,๐๐๐	๒๐๘,๐๐๐	๒๐๘,๐๐๐	ร้อยละ ๑๐๐ เด็กนักเรียน ได้รับประทานอาหาร กลางวันครบทุกคน	เด็กมีสุขภาพร่างกายที่ สมบูรณ์แข็งแรง มีพัฒนา ที่ดีสมวัย	ศพด. วัดหนองปลา ไหล
๒	จัดซื้ออาหารเสริม (นม) (ศูนย์พัฒนาเด็กเล็ก)	เพื่อเด็กนักเรียนได้รับ ประทานอาหาร เสริม (นม) ครบทุกคน	เด็กนักเรียนทุกคน (ศพด.วัดหนองปลาไหล)	๑๐๐,๐๐๐	๑๐๐,๐๐๐	๑๐๐,๐๐๐	๑๐๐,๐๐๐	๑๐๐,๐๐๐	ร้อยละ ๑๐๐ เด็กนักเรียน ได้รับประทานอาหารเสริม (นม) ครบทุกคน	เด็กมีสุขภาพร่างกายที่ สมบูรณ์แข็งแรง มีพัฒนา ที่ดีสมวัย	ศพด. วัดหนองปลา ไหล
๓	โครงการเงินอุดหนุนสำหรับ สนับสนุนค่าจัดการเรียนการสอน ของ ศพด. วัดหนองปลาไหล (ค่าจัดการเรียนการสอนรายหัว)	เพื่อสนับสนุนค่า จัดการเรียน การสอน	เด็กนักเรียนทุกคน (ศพด.วัดหนองปลาไหล)	๖๘,๐๐๐	๖๘,๐๐๐	๖๘,๐๐๐	๖๘,๐๐๐	๖๘,๐๐๐	ร้อยละ ๑๐๐ เด็กนักเรียน ได้รับค่าจัดการเรียน การสอนรายหัว	นักเรียนทุกคนได้รับค่า จัดการเรียนการสอน รายหัวทุกคน	ศพด.วัดหนองปลาไหล

ที่	โครงการ/กิจกรรม	วัตถุประสงค์	เป้าหมาย (ผลผลิตของโครงการ)	งบประมาณ					ตัวชี้วัด (KPI)	ผลที่คาดว่าจะ ได้รับ	หน่วยงานที่ รับผิดชอบหลัก
				๒๕๖๖	๒๕๖๗	๒๕๖๘	๒๕๖๙	๒๕๗๐			
๔	โครงการเงินอุดหนุนสำหรับสนับสนุนค่าใช้จ่ายในการจัดการศึกษา ของ ศพด. วัดหนองปลาไหล (ค่านั่งสือเรียนอุปกรณ์การเรียน ค่าเครื่องแบบนักเรียนและค่ากิจกรรมพัฒนาผู้เรียน)	เพื่อสนับสนุนค่าใช้จ่ายในการจัดการศึกษา	เด็กนักเรียนทุกคน (ศพด.วัดหนองปลาไหล)	๔๕,๒๐๐	๔๕,๒๐๐	๔๕,๒๐๐	๔๕,๒๐๐	๔๕,๒๐๐	ร้อยละ ๑๐๐ ของนักเรียนได้รับ ค่านั่งสือเรียน ค่าอุปกรณ์การเรียน ค่าเครื่องแบบนักเรียน	นักเรียนทุกคน มีหนังสือเครื่องแบบ อุปกรณ์การเรียน ครบทุกคน	ศพด.วัดหนองปลาไหล
๕	โครงการทัศนศึกษา ของ ศพด. วัดหนองปลาไหล	เพื่อให้เด็กนักเรียนได้เรียนรู้	เด็กนักเรียนทุกคน (ศพด.วัดหนองปลาไหล)	๑๐,๐๐๐	๑๐,๐๐๐	๑๐,๐๐๐	๑๐,๐๐๐	๑๐,๐๐๐	ร้อยละ ๘๐ ของนักเรียนสามารถตอบคำถามจากการทัศนศึกษา นอกสถานที่ได้	เด็กนักเรียนมีพัฒนาการที่ดีทั้งด้านร่างกายและสติปัญญา	ศพด. วัดหนองปลาไหล
๖	โครงการ/กิจกรรมพัฒนาการเรียนการสอนให้แก่เด็กในด้านต่าง ๆ ของ ศพด. วัดหนองปลาไหล	เพื่อจัดกิจกรรมการเรียนรู้ในด้านต่าง ๆ ให้แก่เด็กนักเรียน	เด็กนักเรียนได้รับการพัฒนาการเรียนรู้ในด้านผ่านกิจกรรมการเรียนการสอนในรูปแบบต่าง ๆ	๓๐,๐๐๐	๓๐,๐๐๐	๓๐,๐๐๐	๓๐,๐๐๐	๓๐,๐๐๐	จำนวนครั้งในการจัดกิจกรรม	นักเรียนมีพัฒนาการที่ดีสมวัยและเรียนรู้อย่างมีความสุข สุขภาพร่างกาย และมีจิตใจที่สมบูรณ์แข็งแรง	ศพด. วัดหนองปลาไหล
๗	โครงการสร้างความสัมพันธ์ระหว่างครู นักเรียน และ ผู้ปกครอง ของ ศพด. วัดหนองปลาไหล	เพื่อจัดกิจกรรมความสัมพันธ์อันดีระหว่างครู นักเรียน และผู้ปกครอง	ศพด.วัดหนองปลาไหล มีการจัดกิจกรรมสร้างระหว่างครูนักเรียน และผู้ปกครอง อย่างน้อยปีละ ๑ กิจกรรม	๑๕,๐๐๐	๑๕,๐๐๐	๑๕,๐๐๐	๑๕,๐๐๐	๑๕,๐๐๐	ร้อยละ ๘๐ ผู้เข้าร่วมโครงการมีความพึงพอใจในการจัดกิจกรรม	ผู้ปกครองและเด็กเข้าใจแนวทางการจัดการเรียนการสอน และกฎระเบียบต่าง ๆ	ศพด. วัดหนองปลาไหล
๘	โครงการอาหารกลางวัน รร. วัดหนองปลาไหล (ขอรับการอุดหนุน)	เพื่อให้เด็กนักเรียนได้รับประทานอาหารกลางวันทุกคน	เด็กนักเรียนทุกคน (ศพด.วัดหนองปลาไหล)	๕๔๖,๐๐๐	๕๔๖,๐๐๐	๕๔๖,๐๐๐	๕๔๖,๐๐๐	๕๔๖,๐๐๐	ร้อยละ ๑๐๐ เด็กนักเรียนได้รับประทานอาหารกลางวันครบทุกคน	เด็กมีสุขภาพร่างกายที่สมบูรณ์แข็งแรงมีพัฒนาการที่ดีสมวัย	สำนักปลัด - รร.วัดหนองปลาไหล

ที่	โครงการ/กิจกรรม	วัตถุประสงค์	เป้าหมาย (ผลผลิตของโครงการ)	งบประมาณ					ตัวชี้วัด (KPI)	ผลที่คาดว่าจะ จะได้รับ	หน่วยงานที่ รับผิดชอบหลัก
				๒๕๖๖	๒๕๖๗	๒๕๖๘	๒๕๖๙	๒๕๗๐			
๙	จัดซื้ออาหารเสริม (นม) รร. วัดหนองปลาไหล (ขอรับการอุดหนุน)	เพื่อเด็กนักเรียน ได้รับประทานอาหาร เสริม (นม) ครบทุกคน	เด็กนักเรียนทุกคน (ศพด.วัดหนองปลาไหล)	๒๕๐,๐๐๐	๒๕๐,๐๐๐	๒๕๐,๐๐๐	๒๕๐,๐๐๐	๒๕๐,๐๐๐	ร้อยละ ๑๐๐ เด็กนักเรียนได้รับ ประทานอาหารเสริม (นม) ครบทุกคน	เด็กมีสุขภาพร่างกาย ที่สมบูรณ์แข็งแรงมี พัฒนาการที่สมวัย	สำนักปลัด - รร.วัดหนองปลาไหล
๑๐	จ้างพี่เลี้ยงผู้ดูแลนักเรียน ระดับปฐมวัย รร. วัดหนองปลาไหล (ขอรับการอุดหนุน)	เพื่อให้เด็กนักเรียน ได้รับการพัฒนาอย่าง เต็มศักยภาพ	เด็กนักเรียนระดับ ปฐมวัย รร.วัดหนองปลาไหล	๖๐,๐๐๐	๖๐,๐๐๐	๖๐,๐๐๐	๖๐,๐๐๐	๖๐,๐๐๐	ร้อยละ ๑๐๐ เด็กนักเรียนได้รับ การพัฒนาศักยภาพ ครบทุกด้าน	เด็กนักเรียนได้รับการ พัฒนาอย่างเต็ม ศักยภาพทุกคน	สำนักปลัด - รร.วัดหนองปลาไหล
๑๑	จ้างครูต่างชาติสอนวิชา ภาษาอังกฤษ รร. วัดหนองปลาไหล (ขอรับการอุดหนุน)	เพื่อให้เด็กนักเรียน ได้รับการพัฒนาอย่าง เต็มศักยภาพ	นักเรียนมีความรู้ ที่เพิ่มขึ้น	๑๒๐,๐๐๐	๑๒๐,๐๐๐	๑๒๐,๐๐๐	๑๒๐,๐๐๐	๑๒๐,๐๐๐	ร้อยละ ๑๐๐ นักเรียนระดับชั้น ประถมศึกษาได้รับ การพัฒนาทักษะ ด้านภาษาอังกฤษ	นักเรียนมีความรู้ ความเข้าใจในภาษา อังกฤษ เพิ่มขึ้น	สำนักปลัด - รร.วัดหนองปลาไหล
๑๒	โครงการวันเด็กแห่งชาติ อบต. ท่งกระพังโหม	เพื่อให้เด็กนักเรียน กล้าคิดกล้าแสดงออก ผ่านกิจกรรมและการ สร้างสรรค์ต่าง ๆ	เด็กและเยาวชน ในตำบลท่งกระพังโหม	๑๐๐,๐๐๐	๑๐๐,๐๐๐	๑๐๐,๐๐๐	๑๐๐,๐๐๐	๑๐๐,๐๐๐	ร้อยละ ๘๐ ของเด็กและเยาวชน ได้มีส่วนร่วมใน กิจกรรมที่ได้จัดขึ้น	เด็ก เยาวชนได้มี ส่วนร่วมในกิจกรรม อย่างสนุกสนาน และมีความสุข	สำนักปลัด
๑๓	โครงการวันเด็กแห่งชาติ (ศูนย์พัฒนาเด็กเล็ก)	เพื่อให้เด็กนักเรียน กล้าคิดกล้าแสดงออก ผ่านกิจกรรมและการ สร้างสรรค์ต่าง ๆ	เด็กนักเรียนทุกคน ได้ร่วมกิจกรรม	๒๐,๐๐๐	๒๐,๐๐๐	๒๐,๐๐๐	๒๐,๐๐๐	๒๐,๐๐๐	ร้อยละ ๘๐ เด็กนักเรียนได้มี ส่วนร่วมในการจัด กิจกรรมครบทุกคน	เด็กนักเรียนได้มี ส่วนร่วมในกิจกรรม อย่างสนุกสนาน และมีความสุข	ศพด. วัดหนองปลาไหล
	รวม ๑๓ โครงการ			๑,๕๗๒,๒๐๐	๑,๕๗๒,๒๐๐	๑,๕๗๒,๒๐๐	๑,๕๗๒,๒๐๐	๑,๕๗๒,๒๐๐			

รายละเอียดโครงการพัฒนา
แผนพัฒนาท้องถิ่น (พ.ศ. ๒๕๖๖ - ๒๕๗๐)
องค์การบริหารส่วนตำบลทุ่งกระพังโหม

ก. ยุทธศาสตร์จังหวัด ที่ ๑ พัฒนานครปฐมให้เป็นเมืองอัจฉริยะ (Smart City) โดยเน้นด้านการขนส่ง (Transport) เมืองหลวงแห่งอาหารและการท่องเที่ยว (Food Metropolis) และเมืองแห่งสุขภาพ (Healthy City) รองรับผู้สูงอายุ (Aging) และบริบทโลก (Global Content)

ยุทธศาสตร์จังหวัด ที่ ๓ เพิ่มรายได้ ลดรายจ่าย ลดปัญหาครัวเรือนและสิ่งแวดล้อม สร้างความเสมอภาค และความเท่าเทียม โดยนำศาสตร์พระราชามาเป็นแนวทางหลัก

ข. ยุทธศาสตร์การพัฒนาขององค์กรปกครองส่วนท้องถิ่นในเขตจังหวัดนครปฐม ยุทธศาสตร์ ที่ ๒ การพัฒนาด้านการศึกษา ศาสนาและวัฒนธรรม

ยุทธศาสตร์ ที่ ๑ การพัฒนาด้านการศึกษา ศาสนาและวัฒนธรรม

๑.๒ แผนงานการศึกษา วัฒนธรรมและนันทนาการ

ที่	โครงการ/กิจกรรม	วัตถุประสงค์	เป้าหมาย (ผลผลิตของโครงการ)	งบประมาณ					ตัวชี้วัด (KPI)	ผลที่คาดว่าจะได้รับ	หน่วยงานที่ รับผิดชอบหลัก
				๒๕๖๖	๒๕๖๗	๒๕๖๘	๒๕๖๙	๒๕๗๐			
๑	โครงการจัดงานรัฐพิธีเพื่อเฉลิมพระเกียรติพระบาทสมเด็จพระเจ้าอยู่หัว พระราชินีและพระบรมวงศานุวงศ์	เพื่อเฉลิมพระเกียรติพระบาทสมเด็จพระเจ้าอยู่หัว พระราชินีและพระบรมวงศานุวงศ์	จัดกิจกรรมเทิดทูนพระมหากษัตริย์ และพระบรมวงศานุวงศ์	๑๕๐,๐๐๐	๑๕๐,๐๐๐	๑๕๐,๐๐๐	๑๕๐,๐๐๐	๑๕๐,๐๐๐	ร้อยละ ๗๕ ของประชาชนมีความพึงพอใจต่อการจัดกิจกรรม	ประชาชนในตำบลได้แสดงออกถึงความจงรักภักดี	สำนักปลัด
๒	การจัดงานรัฐพิธีและเทิดทูนสถาบันพระมหากษัตริย์และพระบรมวงศานุวงศ์	เพื่อแสดงความจงรักภักดีและเทิดทูนสถาบันพระมหากษัตริย์ และพระบรมวงศานุวงศ์	จัดงานเทิดทูนสถาบันพระมหากษัตริย์และพระบรมวงศานุวงศ์	๓๐,๐๐๐	๓๐,๐๐๐	๓๐,๐๐๐	๓๐,๐๐๐	๓๐,๐๐๐	ร้อยละ ๘๐ ของประชาชนมีความพึงพอใจต่อการจัดกิจกรรม	ประชาชนในตำบลได้แสดงออกถึงความจงรักภักดี	สำนักปลัด
๓	โครงการอนุรักษ์ศิลปะ วัฒนธรรม ประเพณี	เพื่อจัดกิจกรรมส่งเสริมและอนุรักษ์ไว้ ซึ่งขนบธรรมเนียม ประเพณีอันดีงามและสร้างจิตสำนึกคุณค่าในการรักษาขนบธรรมเนียมประเพณี	จัดกิจกรรมอนุรักษ์ศิลป-วัฒนธรรม ประเพณีตามวันสำคัญต่าง ๆ เช่น วันสงกรานต์, วันขึ้นปีใหม่ วันเข้าพรรษา-ออกพรรษา ฯลฯ อย่างน้อยปีละ ๑ กิจกรรม	๕๐,๐๐๐	๕๐,๐๐๐	๕๐,๐๐๐	๕๐,๐๐๐	๕๐,๐๐๐	ร้อยละ ๘๐ ของประชาชนมีความพึงพอใจต่อการจัดกิจกรรม	ประชาชนในตำบลได้ร่วมอนุรักษ์ศิลปวัฒนธรรมและประเพณีที่ดีงาม	สำนักปลัด

ที่	โครงการ/กิจกรรม	วัตถุประสงค์	เป้าหมาย (ผลผลิตของโครงการ)	งบประมาณ					ตัวชี้วัด (KPI)	ผลที่คาดว่าจะได้รับ	หน่วยงานที่รับผิดชอบหลัก
				๒๕๖๖	๒๕๖๗	๒๕๖๘	๒๕๖๙	๒๕๗๐			
๔	โครงการอนุรักษ์ศิลปวัฒนธรรม ประเพณี (ศูนย์พัฒนาเด็กเล็ก)	เพื่อจัดกิจกรรมส่งเสริมและอนุรักษ์ไว้ซึ่งขนบธรรมเนียม ประเพณี อันดีงามและสร้างจิตสำนึกคุณค่าในการรักษาขนบธรรมเนียมประเพณี	ศพด.วัดหนองปลาไหล ได้ร่วมกิจกรรมอนุรักษ์ศิลปวัฒนธรรม ประเพณี ตามวันสำคัญต่าง ๆ เช่น วันสงกรานต์, วันขึ้นปีใหม่ วันเข้าพรรษา-ออกพรรษา ฯลฯ อย่างน้อยปีละ ๑ กิจกรรม	๕,๐๐๐	๕,๐๐๐	๕,๐๐๐	๕,๐๐๐	๕,๐๐๐	ร้อยละ ๘๐ ของการจัดกิจกรรม ครู นักเรียน ได้เข้าร่วมกิจกรรมครบทุกคน	นักเรียนได้ร่วมอนุรักษ์ศิลปวัฒนธรรมและประเพณีที่ดีงาม	ศพด.วัดหนองปลาไหล
๕	สนับสนุนส่งเสริมโครงการอบรมคุณธรรม จริยธรรม ถวายเป็นพระราชกุศล	เพื่อปลูกฝังคุณธรรม จริยธรรม และค่านิยมให้กับนักเรียนครู และประชาชนในตำบล	นักเรียนชั้น ป.๑ - ป.๖	๓๐,๐๐๐	๓๐,๐๐๐	๓๐,๐๐๐	๓๐,๐๐๐	๓๐,๐๐๐	ร้อยละ ๗๕ ของผู้เข้าร่วมกิจกรรมมีความพึงพอใจต่อการจัดอบรม	ผู้เข้าร่วมโครงการสามารถนำหลักการที่ได้ไปปรับใช้ในการดำเนินชีวิตประจำวันได้	สำนักปลัด - รร.วัดหนองปลาไหล
	รวม ๕ โครงการ	-	-	๒๖๕,๐๐๐	๒๖๕,๐๐๐	๒๖๕,๐๐๐	๒๖๕,๐๐๐	๒๖๕,๐๐๐			

รายละเอียดโครงการพัฒนา
แผนพัฒนาท้องถิ่น (พ.ศ. ๒๕๖๖ - ๒๕๗๐)
องค์การบริหารส่วนตำบลทุ่งกระพังโหม

- ก. ยุทธศาสตร์จังหวัด ที่ ๒ สร้างความแข็งแกร่งระดับพื้นที่ให้สามารถรองรับการขยายตัวทางเศรษฐกิจ และกระจายความเจริญ สร้างความสุขให้กับประชาชนในทุกกระดับ
ยุทธศาสตร์จังหวัด ที่ ๓ เพิ่มรายได้ ลดรายจ่าย ลดปัญหาครัวเรือนและสิ่งแวดล้อม สร้างความเสมอภาค และความเท่าเทียม โดยนำศาสตร์พระราชามาเป็นแนวทางหลัก
- ข. ยุทธศาสตร์การพัฒนาขององค์การปกครองส่วนท้องถิ่นในเขตจังหวัดนครปฐม ยุทธศาสตร์ ที่ ๔ การพัฒนาด้านเศรษฐกิจ
ยุทธศาสตร์ ที่ ๒ การพัฒนาด้านเศรษฐกิจ

๒.๑ แผนงานสร้างความเข้มแข็งของชุมชน

ที่	โครงการ/กิจกรรม	วัตถุประสงค์	เป้าหมาย (ผลผลิตของโครงการ)	งบประมาณ					ตัวชี้วัด (KPI)	ผลที่คาดว่าจะได้รับ	หน่วยงานที่ รับผิดชอบหลัก
				๒๕๖๖	๒๕๖๗	๒๕๖๘	๒๕๖๙	๒๕๗๐			
๑	โครงการส่งเสริมอาชีพให้กับ ประชาชน/กลุ่มสตรีแม่บ้าน/ เยาวชน ผู้สูงอายุ /ผู้พิการ และผู้ด้อยโอกาส ในตำบล ทุ่งกระพังโหม	- เพื่อให้ประชาชนมีอาชีพ และรายได้เสริม ใช้เวลาว่าง ให้เกิดประโยชน์	- ส่งเสริมอาชีพให้กับ ประชาชนทุกกลุ่ม ภายในตำบล หมู่ที่ ๑ - ๗	๑๕๐,๐๐๐	๑๕๐,๐๐๐	๑๕๐,๐๐๐	๑๕๐,๐๐๐	๑๕๐,๐๐๐	ร้อยละ ๖๐ ของประชาชน กลุ่มเป้าหมายให้ความ สนใจและเข้าร่วมโครงการ	ประชาชนมีอาชีพเสริม และมีรายได้ที่เพิ่มขึ้น	สำนักปลัด
	รวม ๑ โครงการ			๑๕๐,๐๐๐	๑๕๐,๐๐๐	๑๕๐,๐๐๐	๑๕๐,๐๐๐	๑๕๐,๐๐๐			

รายละเอียดโครงการพัฒนา
แผนพัฒนาท้องถิ่น (พ.ศ. ๒๕๖๖ - ๒๕๗๐)
องค์การบริหารส่วนตำบลทุ่งกระพังโหม

- ก. ยุทธศาสตร์จังหวัด ที่ ๒ สร้างความแข็งแกร่งระดับพื้นที่ที่สามารถรองรับการขยายตัวทางเศรษฐกิจ และกระจายความเจริญ สร้างความสุขให้กับประชาชนในทุกกระดับ
ยุทธศาสตร์จังหวัด ที่ ๓ เพิ่มรายได้ ลดรายจ่าย ลดปัญหาครัวเรือนและสิ่งแวดล้อม สร้างความเสมอภาค และความเท่าเทียม โดยนำศาสตร์พระราชามาเป็นแนวทางหลัก
- ข. ยุทธศาสตร์การพัฒนาขององค์การปกครองส่วนท้องถิ่นในเขตจังหวัดนครปฐม ยุทธศาสตร์ ที่ ๔ การพัฒนาด้านเศรษฐกิจ
ยุทธศาสตร์ ที่ ๒ การพัฒนาด้านเศรษฐกิจ

๒.๒ แผนงานการเกษตร

ที่	โครงการ/กิจกรรม	วัตถุประสงค์	เป้าหมาย (ผลผลิตของโครงการ)	งบประมาณ					ตัวชี้วัด (KPI)	ผลที่คาดว่าจะได้รับ	หน่วยงานที่รับผิดชอบหลัก หน่วยงานที่ขอรับเงินอุดหนุน
				๒๕๖๖	๒๕๖๗	๒๕๖๘	๒๕๖๙	๒๕๗๐			
๑	โครงการสนับสนุนการผลิต/ผลผลิตทางการเกษตรปลอดภัยจากสารพิษและผลิตภัณฑ์ชุมชนและอุตสาหกรรม SME ภายในตำบล	- เพื่อสนับสนุนเกษตรกรอินทรีย์และปุยชีวภาพ	- สนับสนุนกิจกรรมการทำเกษตรอินทรีย์และปุยชีวภาพเกษตรกรในตำบล หมู่ที่ ๑ - ๗	๑๐,๐๐๐	๑๐,๐๐๐	๑๐,๐๐๐	๑๐,๐๐๐	๑๐,๐๐๐	ร้อยละ ๖๐ ของเกษตรกรกลุ่มเป้าหมายสามารถลดการใช้สารเคมีลงได้	- เกษตรกรในตำบลสามารถลดการใช้สารเคมีในพืชผักผลไม้ลงได้ - ประหยัดค่าใช้จ่ายและประชาชนมีสุขภาพแข็งแรงขึ้น	สำนักปลัด - เกษตรอำเภอ
	รวม ๑ โครงการ			๑๐,๐๐๐	๑๐,๐๐๐	๑๐,๐๐๐	๑๐,๐๐๐	๑๐,๐๐๐			

แบบ ผ. ๐๒

รายละเอียดโครงการพัฒนา
แผนพัฒนาท้องถิ่น (พ.ศ. ๒๕๖๖ - ๒๕๗๐)
องค์การบริหารส่วนตำบลทุ่งกระพังโหม

ก. ยุทธศาสตร์จังหวัด ที่ ๑ พัฒนานครปฐมให้เป็นเมืองอัจฉริยะ (Smart City) โดยเน้นด้านการขนส่ง (Transport) เมืองหลวงแห่งอาหารและการท่องเที่ยว (Food Metropolis) และเมืองแห่งสุขภาพ (Healthy City) รองรับผู้สูงอายุ (Aging) และบริบทโลก (Global Content)

ยุทธศาสตร์จังหวัด ที่ ๒ สร้างความแข็งแกร่งระดับพื้นที่ที่สามารถรองรับการขยายตัวทางเศรษฐกิจ และกระจายความเจริญ สร้างความสุขให้กับประชาชนในทุกระดับ

ข. ยุทธศาสตร์การพัฒนาขององค์การปกครองส่วนท้องถิ่นในเขตจังหวัดนครปฐม ยุทธศาสตร์ ที่ ๖ การพัฒนาด้านการบริการสาธารณะ

ยุทธศาสตร์ ที่ ๓ การพัฒนาด้านการบริการสาธารณะ

๓.๑ แผนงานเคหะและชุมชน

ที่	โครงการ/กิจกรรม	วัตถุประสงค์	เป้าหมาย (ผลผลิตของโครงการ)	งบประมาณ					ตัวชี้วัด (KPI)	ผลที่คาดว่าจะได้รับ	หน่วยงานที่รับผิดชอบหลัก
				๒๕๖๖	๒๕๖๗	๒๕๖๘	๒๕๖๙	๒๕๗๐			
๑	โครงการขยายเขตไฟฟ้าสาธารณะ ภายในตำบลทุ่งกระพังโหม หมู่ที่ ๑ - ๗	เพื่อขยายเขตไฟฟ้าให้ครอบคลุมทั้งตำบลและประชาชนได้มีไฟฟ้าใช้อย่างทั่วถึงทุกครัวเรือน	อุดหนุนไฟฟ้า เพื่อขอขยายเขตไฟฟ้าภายในตำบลหมู่ที่ ๑-๗	๓๐๐,๐๐๐	๓๐๐,๐๐๐	๓๐๐,๐๐๐	๓๐๐,๐๐๐	๓๐๐,๐๐๐	ร้อยละ ๙๐ ของประชาชนในตำบล ได้เข้าถึงไฟฟ้าสาธารณะอย่างทั่วถึง	- ประชาชนในตำบลมีไฟฟ้าใช้อย่างครอบคลุมทุกครัวเรือน	กองช่าง
	รวม ๑ โครงการ			๓๐๐,๐๐๐	๓๐๐,๐๐๐	๓๐๐,๐๐๐	๓๐๐,๐๐๐	๓๐๐,๐๐๐			

รายละเอียดโครงการพัฒนา
แผนพัฒนาท้องถิ่น (พ.ศ. ๒๕๖๖ - ๒๕๗๐)
องค์การบริหารส่วนตำบลทุ่งกระพังโหม

ก. ยุทธศาสตร์จังหวัด ที่ ๑ พัฒนานครปฐมให้เป็นเมืองอัจฉริยะ (Smart City) โดยเน้นด้านการขนส่ง (Transport) เมืองหลวงแห่งอาหารและการท่องเที่ยว (Food Metropolis) และเมืองแห่งสุขภาพ (Healthy City) รองรับผู้สูงอายุ (Aging) และบริบทโลก (Global Content)

ยุทธศาสตร์จังหวัด ที่ ๒ สร้างความแข็งแกร่งระดับพื้นที่ที่สามารถรองรับการขยายตัวทางเศรษฐกิจ และกระจายความเจริญ สร้างความสุขให้กับประชาชนในทุกระดับ

ข. ยุทธศาสตร์การพัฒนาขององค์กรปกครองส่วนท้องถิ่นในเขตจังหวัดนครปฐม ยุทธศาสตร์ ที่ ๖ การพัฒนาด้านการบริการสาธารณะ

ยุทธศาสตร์ ที่ ๓ การพัฒนาด้านการบริการสาธารณะ

๓.๒ แผนงานอุตสาหกรรมและการโยธา

ที่	โครงการ/กิจกรรม	วัตถุประสงค์	เป้าหมาย (ผลผลิตของโครงการ)	งบประมาณ					ตัวชี้วัด (KPI)	ผลที่คาดว่าจะได้รับ	หน่วยงานที่รับผิดชอบหลัก
				๒๕๖๖	๒๕๖๗	๒๕๖๘	๒๕๖๙	๒๕๗๐			
๑	โครงการลงหินคลุก/ลูกรัง/หินกรวด ถมดินภายในเขตตำบล	เพื่อให้ประชาชนมีทางคมนาคมที่ดี	ลงหินคลุก/ลูกรัง/หินกรวด/ถมดิน ภายในตำบล หมู่ที่ ๑ - ๗	๓๐๐,๐๐๐	๓๐๐,๐๐๐	๓๐๐,๐๐๐	๓๐๐,๐๐๐	๓๐๐,๐๐๐	ร้อยละ ๘๐ ของประชาชนมีความพึงพอใจต่อการสัญจรไป - มา	- การเดินทางสะดวกปลอดภัย และการขนส่งผลผลิตสะดวกรวดเร็ว	กองช่าง
๒	โครงการติดตั้งป้ายบอกขอยภายในเขตตำบล	เพื่ออำนวยความสะดวกให้กับประชาชนในพื้นที่และนอกพื้นที่ในการเดินทางสัญจรไป - มา และติดต่อสารกันในด้านต่าง ๆ	ติดตั้งป้ายบอกขอยในหมู่บ้าน หมู่ที่ ๑ - ๗	๓๐๐,๐๐๐	๓๐๐,๐๐๐	๓๐๐,๐๐๐	๓๐๐,๐๐๐	๓๐๐,๐๐๐	ร้อยละ ๘๐ ของประชาชนมีความพึงพอใจต่อการติดตั้งป้ายเตือนป้ายบอกขอย	ประชาชนทั้งในและนอกตำบลได้รับความสะดวกในการเดินทางสัญจรไป - มา ภายในตำบล	กองช่าง
๓	โครงการติดตั้งเนินสะดุดภายในเขตตำบล	เพื่อป้องกันและลดอุบัติเหตุในการเดินทางสัญจรไป - มา	ติดตั้งเนินสะดุดในหมู่บ้านในตำบล หมู่ที่ ๑-๗	๕๐,๐๐๐	๕๐,๐๐๐	๕๐,๐๐๐	๕๐,๐๐๐	๕๐,๐๐๐	ร้อยละ ๘๐ ของประชาชนมีความพึงพอใจต่อการติดตั้งเนินสะดุด	- สามารถป้องกันการเกิดอุบัติเหตุลงได้	กองช่าง

ที่	โครงการ/กิจกรรม	วัตถุประสงค์	เป้าหมาย (ผลผลิตของโครงการ)	งบประมาณ					ตัวชี้วัด (KPI)	ผลที่คาดว่าจะ จะได้รับ	หน่วยงานที่ รับผิดชอบหลัก
				๒๕๖๖	๒๕๖๗	๒๕๖๘	๒๕๖๙	๒๕๗๐			
๔	โครงการติดตั้งกระจก มุมสะท้อนภายในเขตตำบล	เพื่อป้องกันและลด อุบัติเหตุในการเดินทาง สัญจรไป-มา	ติดตั้งกระจกมุมสะท้อนตาม จุดเสี่ยง/ทางโค้ง/แยกต่าง ๆ ในตำบล หมู่ที่ ๑-๗	๓๐,๐๐๐	๓๐,๐๐๐	๓๐,๐๐๐	๓๐,๐๐๐	๓๐,๐๐๐	ร้อยละ ๘๐ ของประชาชน มีความพึงพอใจต่อ การติดตั้งกระจก มุมสะท้อน	- สามารถป้องกัน การเกิดอุบัติเหตุลงได้	กองช่าง
๕	โครงการติดตั้งการ์ดเรล ภายในเขตตำบล	เพื่อป้องกันและลด อุบัติเหตุในการเดินทาง สัญจรไป-มา	ติดตั้งราวกันตกตามจุดเสี่ยง/ ทางโค้ง/แยกต่าง ๆ ในตำบล หมู่ที่ ๑-๗	๒๐๐,๐๐๐	๒๐๐,๐๐๐	๒๐๐,๐๐๐	๒๐๐,๐๐๐	๒๐๐,๐๐๐	ร้อยละ ๘๐ ของประชาชน มีความพึงพอใจต่อ การติดตั้งราวกันตก	- สามารถป้องกัน การเกิดอุบัติเหตุลงได้	กองช่าง
๖	โครงการติดตั้งไฟกระพริบ ไฟเตือน ภายในเขตตำบล	เพื่อป้องกันและลด อุบัติเหตุในการเดินทาง สัญจรไป-มา	ติดตั้งไฟกระพริบ ไฟเตือน ตามจุดเสี่ยง/ทางโค้ง/แยก ต่าง ๆ ในตำบล หมู่ที่ ๑-๗	๑๐๐,๐๐๐	๑๐๐,๐๐๐	๑๐๐,๐๐๐	๑๐๐,๐๐๐	๑๐๐,๐๐๐	ร้อยละ ๘๐ ของประชาชน มีความพึงพอใจต่อการ ติดตั้งไฟกระพริบไฟเตือน	- สามารถป้องกัน การเกิดอุบัติเหตุลงได้	กองช่าง
๗	โครงการติดตั้ง/ซ่อมบำรุง ไฟฟ้าแสงสว่างรายทาง ภายในเขตตำบล	เพื่อให้ประชาชนเดินทาง สัญจรไป-มา สะดวก ปลอดภัยมากขึ้น	ติดตั้งไฟฟ้า/ซ่อมบำรุง แสงสว่างรายทางตาม จุดเสี่ยง/ทางโค้ง/แยกต่าง ๆ ในตำบล หมู่ที่ ๑-๗	๕๐๐,๐๐๐	๕๐๐,๐๐๐	๕๐๐,๐๐๐	๕๐๐,๐๐๐	๕๐๐,๐๐๐	ร้อยละ ๘๐ ของประชาชน ความพึงพอใจต่อการติดตั้ง ซ่อมบำรุงแสงสว่างรายทาง	ประชาชนมีความ ปลอดภัยในการเดินทาง และการขนส่งผลผลิต มีความสะดวกมากขึ้น	กองช่าง
๘	โครงการก่อสร้างรั้ว อาคาร อเนกประสงค์ อบต. ทุ่งกระพังโหม หมู่ที่ ๕	เพื่อปรับปรุงอาคาร อเนกประสงค์	ปรับปรุงอาคารอเนกประสงค์ อบต.ทุ่งกระพังโหม	๕๐๐,๐๐๐	๕๐๐,๐๐๐	๕๐๐,๐๐๐	๕๐๐,๐๐๐	๕๐๐,๐๐๐	มีอาคารสำนักงานที่ดีขึ้น	อาคารสำนักงานมีอายุ การใช้งานที่ยาวนานขึ้น และมีสภาพคงทน แข็งแรงสวยงาม เหมาะ กับการใช้ให้บริการ ประชาชน	กองช่าง
	รวม ๘ โครงการ			๑,๙๘๐,๐๐๐	๑,๙๘๐,๐๐๐	๑,๙๘๐,๐๐๐	๑,๙๘๐,๐๐๐	๑,๙๘๐,๐๐๐			

รายละเอียดโครงการพัฒนา
แผนพัฒนาท้องถิ่น (พ.ศ. ๒๕๖๖ - ๒๕๗๐)
องค์การบริหารส่วนตำบลทุ่งกระพังโหม

ก. ยุทธศาสตร์จังหวัด ที่ ๑ พัฒนานครปฐมให้เป็นเมืองอัจฉริยะ (Smart City) โดยเน้นด้านการขนส่ง (Transport) เมืองหลวงแห่งอาหารและการท่องเที่ยว (Food Metropolis) และเมืองแห่งสุขภาพ (Healthy City) รองรับผู้สูงอายุ (Aging) และบริบทโลก (Global Content)

ยุทธศาสตร์จังหวัด ที่ ๒ สร้างความแข็งแกร่งระดับพื้นที่ให้สามารถรองรับการขยายตัวทางเศรษฐกิจ และกระจายความเจริญ สร้างความสุขให้กับประชาชนในทุกกระดับ

ข. ยุทธศาสตร์การพัฒนาขององค์กรปกครองส่วนท้องถิ่นในเขตจังหวัดนครปฐม ยุทธศาสตร์ ที่ ๖ การพัฒนาด้านการบริการสาธารณะ

ยุทธศาสตร์ ที่ ๓ การพัฒนาด้านการบริการสาธารณะ

๓.๓ แผนงานการพาณิชย์

ที่	โครงการ/กิจกรรม	วัตถุประสงค์	เป้าหมาย (ผลผลิตของโครงการ)	งบประมาณ					ตัวชี้วัด (KPI)	ผลที่คาดว่าจะ จะได้รับ	หน่วยงานที่ รับผิดชอบหลัก
				๒๕๖๖	๒๕๖๗	๒๕๖๘	๒๕๖๙	๒๕๗๐			
๑	โครงการเปลี่ยนสารกรองน้ำสำหรับน้ำประปาหมู่บ้านภายในเขตตำบล	เพื่อให้ประชาชนได้ใช้น้ำที่สะอาดในการอุปโภค - บริโภค	เปลี่ยนสารกรองน้ำเพื่อได้น้ำที่มีคุณภาพในการอุปโภค-บริโภค ภายในตำบล หมู่ที่ ๑ - ๗	๒๐๐,๐๐๐	๒๐๐,๐๐๐	๒๐๐,๐๐๐	๒๐๐,๐๐๐	๒๐๐,๐๐๐	ร้อยละ ๘๐ ของทั้ง ๗ หมู่บ้านได้รับการเปลี่ยนสารกรองน้ำที่มีคุณภาพ และได้มาตรฐาน	ประชาชนได้ใช้น้ำสะอาดในการอุปโภค-บริโภค	กองช่าง
๒	โครงการจัดซื้อเครื่องสูบน้ำชนิดไดน้ำ (ซัมเมอร์ส)	เพื่อใช้ในการซ่อมบำรุงระบบประปาในตำบลให้พร้อมใช้งานได้เสมอ	เปลี่ยน/ซ่อมบำรุงระบบประปาภายในตำบล หมู่ที่ ๑ - ๗	๒๐๐,๐๐๐	๒๐๐,๐๐๐	๒๐๐,๐๐๐	๒๐๐,๐๐๐	๒๐๐,๐๐๐	ร้อยละ ๘๐ ของทั้ง ๗ หมู่บ้านได้รับการซ่อมบำรุงระบบน้ำประปาให้สามารถใช้งานได้ตามปกติ	ประชาชนได้มีน้ำสะอาดใช้อุปโภค-บริโภคตลอดเวลา	กองช่าง
๓	โครงการจัดซื้อมิเตอร์มาตรวัดน้ำ	เพื่อใช้ในงานกิจการประปา (ทดแทนของเดิมที่ชำรุดและติดตั้งใหม่)	เพื่อใช้ในการซ่อมบำรุงระบบประปาในตำบล ตลอดจนการติดตั้งประปาในการให้บริการประชาชน	๕๐,๐๐๐	๕๐,๐๐๐	๕๐,๐๐๐	๕๐,๐๐๐	๕๐,๐๐๐	ร้อยละ ๘๐ ของประชาชนมีความพึงพอใจต่อการแก้ไขปัญหามิเตอร์น้ำชำรุด ได้อย่างรวดเร็ว	ประชาชนได้มีน้ำสะอาดใช้อุปโภค-บริโภคตลอดเวลา	กองช่าง
๔	โครงการขยายเขตน้ำประปาภายในตำบล หมู่ที่ ๑ - ๗	เพื่อแก้ไขปัญหาการขาดแคลนน้ำและให้ทุกครัวเรือนมีน้ำใช้อย่างครอบคลุม	ทุกครัวเรือนภายในตำบล หมู่ที่ ๑ - ๗	๒๐๐,๐๐๐	๒๐๐,๐๐๐	๒๐๐,๐๐๐	๒๐๐,๐๐๐	๒๐๐,๐๐๐	ร้อยละ ๘๐ ของประชาชนมีความพึงพอใจต่อการขยายเขตน้ำประปาได้ครอบคลุมกลุ่มเป้าหมาย	ประชาชนทุกครัวเรือนได้ใช้น้ำประปาทั่วถึงและครอบคลุม	
	รวม ๔ โครงการ			๖๕๐,๐๐๐	๖๕๐,๐๐๐	๖๕๐,๐๐๐	๖๕๐,๐๐๐	๖๕๐,๐๐๐			

รายละเอียดโครงการพัฒนา
แผนพัฒนาท้องถิ่น (พ.ศ. ๒๕๖๖ - ๒๕๗๐)
องค์การบริหารส่วนตำบลทุ่งกระพังโหม

ก. ยุทธศาสตร์จังหวัด ที่ ๑ พัฒนานครปฐมให้เป็นเมืองอัจฉริยะ (Smart City) โดยเน้นด้านการขนส่ง (Transport) เมืองหลวงแห่งอาหารและการท่องเที่ยว (Food Metropolis) และเมืองแห่งสุขภาพ (Healthy City) รองรับผู้สูงอายุ (Aging) และบริบทโลก (Global Content)

ยุทธศาสตร์จังหวัด ที่ ๒ สร้างความแข็งแกร่งระดับพื้นที่ให้สามารถรองรับการขยายตัวทางเศรษฐกิจ และกระจายความเจริญ สร้างความสุขให้กับประชาชนในทุกระดับ

ข. ยุทธศาสตร์การพัฒนาขององค์การปกครองส่วนท้องถิ่นในเขตจังหวัดนครปฐม ยุทธศาสตร์ ที่ ๖ การพัฒนาด้านการบริการสาธารณะ

ยุทธศาสตร์ ที่ ๓ การพัฒนาด้านการบริการสาธารณะ

๓.๔ แผนงานการรักษาความสงบภายใน

ที่	โครงการ/กิจกรรม	วัตถุประสงค์	เป้าหมาย (ผลผลิตของโครงการ)	งบประมาณ					ตัวชี้วัด (KPI)	ผลที่คาดว่าจะได้รับ	หน่วยงานที่ รับผิดชอบหลัก
				๒๕๖๖	๒๕๖๗	๒๕๖๘	๒๕๖๙	๒๕๗๐			
๑	โครงการจัดซื้อรถบรรทุกน้ำ	เพื่อให้บริการประชาชนด้านการป้องกันรักษาความสงบเรียบร้อยและความปลอดภัยในชีวิตและทรัพย์สินของประชาชน และใช้ในการสนับสนุนการปฏิบัติงานของเจ้าหน้าที่ให้มีประสิทธิภาพการปฏิบัติงานมากขึ้น	จัดซื้อรถบรรทุกน้ำ ขนาด ๖ ตัน ๖ ล้อ ปริมาตรกระบอกสูบไม่ต่ำกว่า ๖,๐๐๐ ซีซี หรือกำลังเครื่องยนต์สูงสุดไม่ต่ำกว่า ๑๗๐ กิโลวัตต์ จำนวน ๑ คัน	๒,๖๕๐,๐๐๐	-	-	-	-	รถบรรทุกน้ำ ขนาด ๖ ตัน ๖ ล้อ จำนวน ๑ คัน	- ประชาชนได้รับการช่วยเหลืออย่างทันท่วงที - มีอุปกรณ์ เครื่องมือ ยานพาหนะสำหรับการให้ความช่วยเหลือประชาชนอย่างเพียงพอ และพร้อมใช้งานอยู่เสมอ	สำนักปลัด
	รวม ๑ โครงการ			๒,๖๕๐,๐๐๐	-	-	-	-			

รายละเอียดโครงการพัฒนา
แผนพัฒนาท้องถิ่น (พ.ศ. ๒๕๖๖ - ๒๕๗๐)
องค์การบริหารส่วนตำบลทุ่งกระพังโหม

- ก. ยุทธศาสตร์จังหวัด ที่ ๒ สร้างความแข็งแกร่งระดับพื้นที่ให้สามารถรองรับการขยายตัวทางเศรษฐกิจ และกระจายความเจริญ สร้างความสุขให้กับประชาชนในทุกระดับ
- ข. ยุทธศาสตร์การพัฒนาขององค์กรปกครองส่วนท้องถิ่นในเขตจังหวัดนครปฐม ยุทธศาสตร์ ที่ ๑ การพัฒนาด้านการพัฒนาสังคม
ยุทธศาสตร์ ที่ ๔ การพัฒนาด้านการพัฒนาสังคม

๔.๑ แผนงานการศึกษา

ที่	โครงการ/กิจกรรม	วัตถุประสงค์	เป้าหมาย (ผลผลิตของโครงการ)	งบประมาณ					ตัวชี้วัด (KPI)	ผลที่คาดว่าจะได้รับ	หน่วยงานที่ รับผิดชอบหลัก
				๒๕๖๖	๒๕๖๗	๒๕๖๘	๒๕๖๙	๒๕๗๐			
๑	โครงการ/กิจกรรมพัฒนา ศักยภาพเด็กและเยาวชน ตำบลทุ่งกระพังโหม	เพื่อให้เด็กได้มีกิจกรรมร่วมกัน และพัฒนาศักยภาพแกนนำเด็ก และเยาวชนในระดับตำบล เพื่อสร้างกลไกการทำงานด้าน เด็กและเยาวชนในระดับตำบล	สถานเด็กและเยาวชน ตำบลทุ่งกระพังโหม	๒๐,๐๐๐	๒๐,๐๐๐	๒๐,๐๐๐	๒๐,๐๐๐	๒๐,๐๐๐	ร้อยละ ๘๐ ของเด็กและ เยาวชนที่เข้าร่วมกิจกรรม มีความเข้าใจในหน้าที่และ บทบาทของตนเอง	เด็กและเยาวชนมีส่วนร่วม ในกิจกรรม และเข้าใจ บทบาทหน้าที่ของตนเอง	- สำนักปลัด - บ้านพักเด็ก และครอบครัว จ.นครปฐม
	รวม ๑ โครงการ			๒๐,๐๐๐	๒๐,๐๐๐	๒๐,๐๐๐	๒๐,๐๐๐	๒๐,๐๐๐			

รายละเอียดโครงการพัฒนา
แผนพัฒนาท้องถิ่น (พ.ศ. ๒๕๖๖ - ๒๕๗๐)
องค์การบริหารส่วนตำบลทุ่งกระพังโหม

ก. ยุทธศาสตร์จังหวัด ที่ ๒ สร้างความแข็งแกร่งระดับพื้นที่ที่สามารถรองรับการขยายตัวทางเศรษฐกิจ และกระจายความเจริญ สร้างความสุขให้กับประชาชนในทุกกระดับ

ข. ยุทธศาสตร์การพัฒนาขององค์กรปกครองส่วนท้องถิ่นในเขตจังหวัดนครปฐม ยุทธศาสตร์ ที่ ๑ การพัฒนาด้านการพัฒนาสังคม

ยุทธศาสตร์ ที่ ๔ การพัฒนาด้านการพัฒนาสังคม

๔.๒ แผนงานการรักษาความสงบภายใน

ที่	โครงการ/กิจกรรม	วัตถุประสงค์	เป้าหมาย (ผลผลิตของโครงการ)	งบประมาณ					ตัวชี้วัด (KPI)	ผลที่คาดว่าจะได้รับ	หน่วยงานที่รับผิดชอบหลัก
				๒๕๖๖	๒๕๖๗	๒๕๖๘	๒๕๖๙	๒๕๗๐			
๑	โครงการป้องกันและลดอุบัติเหตุทางถนนในช่วงเทศกาลสำคัญต่าง ๆ	- เพื่อให้ประชาชนได้รับความปลอดภัย - เพื่อลดอุบัติเหตุทางถนน	- ตั้งจุดตรวจ/จุดสกัดในช่วงเทศกาลสำคัญต่าง ๆ	๓๐,๐๐๐	๓๐,๐๐๐	๓๐,๐๐๐	๓๐,๐๐๐	๓๐,๐๐๐	ร้อยละ ๗๕ การเกิดอุบัติเหตุของประชาชนในตำบล ลดลง	ประชาชนมีความปลอดภัยในชีวิตและทรัพย์สิน	- สำนักปลัด
๒	โครงการอบรมเพิ่มศักยภาพอาสาสมัครป้องกันภัยฝ่ายพลเรือน(อปพร.) / ฝึกทบทวนชุดปฏิบัติการจิตอาสาภัยพิบัติประจำตำบล อบต.ทุ่งกระพังโหม	เพื่อให้ อปพร. /ชุดปฏิบัติการจิตอาสาภัยพิบัติ ให้มีศักยภาพในการปฏิบัติงานเพิ่มขึ้น	จัดฝึกอบรมเพิ่มศักยภาพอาสาสมัครป้องกันภัยฝ่ายพลเรือน (อปพร.) / ฝึกทบทวนเจ้าหน้าที่ชุดปฏิบัติการจิตอาสาภัยพิบัติ	๕๐,๐๐๐	๕๐,๐๐๐	๕๐,๐๐๐	๕๐,๐๐๐	๕๐,๐๐๐	ร้อยละ ๘๐ ของ อปพร. และชุดปฏิบัติการจิตอาสาฯ ที่เข้ารับการฝึกอบรม เข้าใจถึงบทบาทหน้าที่ของตนเองได้เป็นอย่างดี	- อปพร./ จิตอาสาภัยพิบัติ มีศักยภาพ และเข้าใจในการปฏิบัติหน้าที่เพิ่มขึ้น	- สำนักปลัด
	รวม ๒ โครงการ			๘๐,๐๐๐	๘๐,๐๐๐	๘๐,๐๐๐	๘๐,๐๐๐	๘๐,๐๐๐			

**รายละเอียดโครงการพัฒนา
แผนพัฒนาท้องถิ่น (พ.ศ. ๒๕๖๖ - ๒๕๗๐)
องค์การบริหารส่วนตำบลทุ่งกระพังโหม**

- ก. ยุทธศาสตร์จังหวัด ที่ ๒ สร้างความแข็งแกร่งระดับพื้นที่ที่สามารถรองรับการขยายตัวทางเศรษฐกิจ และกระจายความเจริญ สร้างความสุขให้กับประชาชนในทุกระดับ
- ข. ยุทธศาสตร์การพัฒนาขององค์กรปกครองส่วนท้องถิ่นในเขตจังหวัดนครปฐม ยุทธศาสตร์ ที่ ๑ การพัฒนาด้านการพัฒนาสังคม
- ยุทธศาสตร์ ที่ ๔ การพัฒนาด้านการพัฒนาสังคม

๔.๓ แผนงานสาธารณสุข

ที่	โครงการ/กิจกรรม	วัตถุประสงค์	เป้าหมาย (ผลผลิตของโครงการ)	งบประมาณ					ตัวชี้วัด (KPI)	ผลที่คาดว่าจะได้รับ	หน่วยงานที่ รับผิดชอบหลัก
				๒๕๖๖	๒๕๖๗	๒๕๖๘	๒๕๖๙	๒๕๗๐			
๑	ส่งเสริมสุขภาพนักเรียน	เพื่อให้เด็กนักเรียนมีสุขภาพที่แข็งแรงทุกคน	เพื่อให้เด็กนักเรียนมีสุขภาพที่แข็งแรงทุกคน	๓,๐๐๐	๓,๐๐๐	๓,๐๐๐	๓,๐๐๐	๓,๐๐๐	ร้อยละ ๘๐ เด็กนักเรียนมีสุขภาพแข็งแรง	นักเรียนมีสุขภาพร่างกายเพิ่มมากขึ้น	- ศพด. วัดหนองปลาไหล - รร.วัดหนองปลาไหล - สปสช.
๒	โครงการศูนย์ปลอดโรค	เพื่อผู้ปกครอง นักเรียน มีความรู้ในการป้องกันโรค	ศพด.วัดหนองปลาไหล ปลอดภัยจากโรค	๑๐,๐๐๐	๑๐,๐๐๐	๑๕,๐๐๐	๑๕,๐๐๐	๑๕,๐๐๐	ร้อยละ ๑๐๐ เด็กนักเรียนมีความปลอดภัยจากเชื้อโรค	นักเรียนมีสุขภาพร่างกายที่ดี	- ศพด. วัดหนองปลาไหล - สปสช.
๓	โครงการ/กิจกรรมรณรงค์ ป้องกันควบคุมโรคไข้เลือดออก ไข้ซิกา และโรคติดเชื้อไวรัสโคโรนา 2019 (COVID-19)	เพื่อให้ประชาชนรู้จักวิธีการป้องกันโรคต่างๆ ได้อย่างถูกวิธี	จัดกิจกรรมให้ความรู้ในการป้องกันโรคต่าง ๆ ให้กับประชาชนในตำบล อย่างน้อยปีละ ๑ ครั้ง	๑๐๐,๐๐๐	๑๐๐,๐๐๐	๑๐๐,๐๐๐	๑๐๐,๐๐๐	๑๐๐,๐๐๐	จำนวนครั้ง ในการจัดกิจกรรม	ประชาชนมีความรู้และสามารถป้องกันตนเองให้ปลอดภัยจากโรคต่างๆ ที่เกิดขึ้นได้เป็นอย่างดี	- กองสาธารณสุขฯ - สปสช.
๔	โครงการรณรงค์ป้องกันอุบัติเหตุในบ้าน โรงเรียน และในชุมชน	เพื่อให้ประชาชน รู้จักวิธีการในการป้องกันอุบัติเหตุ	อบรม/รณรงค์ให้ความรู้ การป้องกันอุบัติเหตุใน บ้านโรงเรียนและในชุมชน	๕,๐๐๐	๕,๐๐๐	๕,๐๐๐	๕,๐๐๐	๕,๐๐๐	ร้อยละ ๘๐ ผู้เข้าร่วมกิจกรรมมีความรู้ความเข้าใจในการป้องกันอุบัติเหตุเบื้องต้น	จำนวนลดอุบัติเหตุลดลง ประชาชนมีความปลอดภัยในชีวิตและทรัพย์สิน	- กองสาธารณสุขฯ - สปสช.
๕	โครงการอบรมอาสาสมัครท้องถิ่นรักษ์โลก	เพื่อเพิ่มความเข้าใจแก่อาสาสมัครรักษ์โลก	อบรม/ศึกษาดูงานของอาสาสมัครรักษ์โลก	๔๐,๐๐๐	๔๐,๐๐๐	๔๐,๐๐๐	๔๐,๐๐๐	๔๐,๐๐๐	ผู้เข้าอบรมได้รับความรู้เพิ่มขึ้นร้อยละ ๘๐	ผู้เข้าอบรมมีความรู้ที่เพิ่มขึ้น	- กองสาธารณสุขฯ - สปสช.

ที่	โครงการ/กิจกรรม	วัตถุประสงค์	เป้าหมาย (ผลผลิตของโครงการ)	งบประมาณ					ตัวชี้วัด (KPI)	ผลที่คาดว่าจะได้รับ	หน่วยงานที่รับผิดชอบหลัก
				๒๕๖๖	๒๕๖๗	๒๕๖๘	๒๕๖๙	๒๕๗๐			
๖	โครงการสัตว์ปลอดโรค คนปลอดภัยจากโรคพิษสุนัขบ้า	เพื่อป้องกันโรคพิษสุนัขบ้า	ฉีดยาป้องกันโรคพิษสุนัขบ้าให้กับสัตว์เลี้ยงในหมู่บ้าน หมู่ที่ ๑ - ๗	๖๐,๐๐๐	๖๐,๐๐๐	๖๐,๐๐๐	๖๐,๐๐๐	๖๐,๐๐๐	ร้อยละ ๘๐ สุนัข และแมวในตำบลได้รับการฉีดวัคซีน	สัตว์ปลอดโรคคนปลอดภัยจากโรคพิษสุนัขบ้า	- กองสาธารณสุขฯ - สปสช.
๗	โครงการส่งเสริมสุขภาพผู้สูงอายุ หมู่ที่ ๑ - ๗	เพื่อให้ผู้สูงอายุมีสุขภาพที่ดีทั้งด้านร่างกายและจิตใจ	จัดกิจกรรมส่งเสริมสุขภาพผู้สูงอายุ หมู่ที่ ๑ - ๗	๑๐๐,๐๐๐	๑๐๐,๐๐๐	๑๐๐,๐๐๐	๑๐๐,๐๐๐	๑๐๐,๐๐๐	ผู้สูงอายุมีสุขภาพที่แข็งแรงเพิ่มขึ้นร้อยละ ๘๐	ผู้สูงอายุมีสุขภาพร่างกายที่แข็งแรง	- กองสาธารณสุขฯ - สปสช.
๘	โครงการพระราชดำริที่เกี่ยวข้องกับงานด้านสาธารณสุข หมู่ที่ ๑ - ๗	เพื่อให้ประชาชนในท้องถิ่นมีสุขภาพร่างกายที่สมบูรณ์แข็งแรง ปราศจากโรคภัย	จัดทำโครงการการดำเนินงานตามแนวทางโครงการพระราชดำริด้านสาธารณสุข หมู่ที่ ๑ - ๗	๑๔๐,๐๐๐	๑๔๐,๐๐๐	๑๔๐,๐๐๐	๑๔๐,๐๐๐	๑๔๐,๐๐๐	ประชาชนมีความเข้าใจเกี่ยวกับด้านสาธารณสุขเพิ่มขึ้นร้อยละ ๘๐	ประชาชนมีความเข้าใจเกี่ยวกับด้านสาธารณสุขและมีสุขภาพที่แข็งแรงขึ้น	- กองสาธารณสุขฯ - สปสช.
๙	โครงการอาสาสมัครบริบาลท้องถิ่น	เพื่อดูแลผู้สูงอายุที่มีภาวะพึ่งพิงในตำบลทุ่งกระพังโหมได้อย่างเหมาะสม	- อาสาสมัครบริบาลท้องถิ่นจำนวน ๒ คน - ผู้สูงอายุที่มีภาวะพึ่งพิงภายในตำบล หมู่ที่ ๑ - ๗	๑๒๐,๐๐๐	๑๒๐,๐๐๐	๑๒๐,๐๐๐	๑๒๐,๐๐๐	๑๒๐,๐๐๐	ร้อยละ ๑๐๐ ผู้สูงอายุที่มีภาวะพึ่งพิงได้รับการดูแลทั้งทางร่างกาย จิตใจ	ผู้สูงอายุที่มีภาวะพึ่งพิงได้รับการดูแลเอาใจใส่ทั้งร่างกายและจิตใจ - อาสาสมัครบริบาลมีความพร้อมทั้งกาย ใจ และมุ่งมั่นเอาใจใส่ต่อผู้สูงอายุ	- กองสาธารณสุขฯ - สปสช.
	รวม ๙ โครงการ			๕๗๘,๐๐๐	๕๗๘,๐๐๐	๕๗๘,๐๐๐	๕๗๘,๐๐๐	๕๗๘,๐๐๐			

รายละเอียดโครงการพัฒนา
แผนพัฒนาท้องถิ่น (พ.ศ. ๒๕๖๖ - ๒๕๗๐)
องค์การบริหารส่วนตำบลทุ่งกระพังโหม

ก. ยุทธศาสตร์จังหวัด ที่ ๒ สร้างความแข็งแกร่งระดับพื้นที่ที่สามารถรองรับการขยายตัวทางเศรษฐกิจ และกระจายความเจริญ สร้างความสุขให้กับประชาชนในทุกกระดับ

ข. ยุทธศาสตร์การพัฒนาขององค์กรปกครองส่วนท้องถิ่นในเขตจังหวัดนครปฐม ยุทธศาสตร์ ที่ ๑ การพัฒนาด้านการพัฒนาสังคม

ยุทธศาสตร์ ที่ ๔ การพัฒนาด้านการพัฒนาสังคม

๔.๔ แผนงานสร้างความเข้มแข็งของชุมชน

ที่	โครงการ/กิจกรรม	วัตถุประสงค์	เป้าหมาย (ผลผลิตของโครงการ)	งบประมาณ					ตัวชี้วัด (KPI)	ผลที่คาดว่าจะได้รับ	หน่วยงานที่ รับผิดชอบหลัก
				๒๕๖๖	๒๕๖๗	๒๕๖๘	๒๕๖๙	๒๕๗๐			
๑	โครงการ/กิจกรรมรณรงค์ ป้องกันและแก้ไขปัญหายาเสพติด	เพื่อป้องกันและแก้ปัญหา ยาเสพติดภายในตำบล	จัดกิจกรรมรณรงค์ป้องกัน และแก้ไขปัญหายาเสพติด ให้กับประชาชน/เยาวชน ภายในตำบล	๒๐,๐๐๐	๒๐,๐๐๐	๒๐,๐๐๐	๒๐,๐๐๐	๒๐,๐๐๐	จำนวนครั้งในการ จัดกิจกรรม	ปัญหายาเสพติดลดลง	- สำนักปลัด
๒	โครงการจัดซื้อเครื่อง ออกกำลังกายกลางแจ้ง พร้อมติดตั้ง หมู่ที่ ๔	- เพื่อให้ประชาชนได้ ออกกำลังกายและมีสุขภาพ ร่างกายที่แข็งแรง	จัดซื้อเครื่องออกกำลังกาย กลางแจ้ง พร้อมติดตั้ง หมู่ที่ ๒, ๔, ๕ และ ๖	๑,๒๐๐,๐๐๐	-	-	-	-	ร้อยละ ๘๐ ประชาชนได้มาใช้บริการ เครื่องออกกำลังกายและ มีสุขภาพร่างกาย ที่แข็งแรงขึ้น	ประชาชนได้ออกกำลังกาย และมีสุขภาพที่แข็งแรงขึ้น	กองสาธารณสุขฯ
	รวม ๒ โครงการ			๑,๒๒๐,๐๐๐	๒๐,๐๐๐	๒๐,๐๐๐	๒๐,๐๐๐	๒๐,๐๐๐			

รายละเอียดโครงการพัฒนา
แผนพัฒนาท้องถิ่น (พ.ศ. ๒๕๖๖ - ๒๕๗๐)
องค์การบริหารส่วนตำบลทุ่งกระพังโหม

ก. ยุทธศาสตร์จังหวัด ที่ ๒ สร้างความแข็งแกร่งระดับพื้นที่ให้สามารถรองรับการขยายตัวทางเศรษฐกิจ และกระจายความเจริญ สร้างความสุขให้กับประชาชนในทุกระดับ

ข. ยุทธศาสตร์การพัฒนาขององค์กรปกครองส่วนท้องถิ่นในเขตจังหวัดนครปฐม ยุทธศาสตร์ ที่ ๑ การพัฒนาด้านการพัฒนาสังคม

ยุทธศาสตร์ ที่ ๔ การพัฒนาด้านการพัฒนาสังคม

๔.๕ แผนงานการศาสนา วัฒนธรรมและนันทนาการ

ที่	โครงการ/กิจกรรม	วัตถุประสงค์	เป้าหมาย (ผลผลิตของโครงการ)	งบประมาณ					ตัวชี้วัด (KPI)	ผลที่คาดว่าจะได้รับ	หน่วยงานที่รับผิดชอบหลัก
				๒๕๖๖	๒๕๖๗	๒๕๖๘	๒๕๖๙	๒๕๗๐			
๑	โครงการจัดการแข่งขันกีฬาต้านยาเสพติดประจำตำบล	- เพื่อให้ประชาชน ผู้บริหาร ส.อบต. ผู้นำชุมชน พนักงาน ได้เล่นกีฬา และออกกำลังกาย - เพื่อร่างกายที่ แข็งแรง ห่างไกลยาเสพติด	- เสริมสร้างสัมพันธ์ภาพอันดีระหว่างประชาชน/ผู้บริหาร/ส.อบต./ผู้นำชุมชน/พนักงาน อบต. ภายในตำบล	๑๒๐,๐๐๐	๑๒๐,๐๐๐	๑๒๐,๐๐๐	๑๒๐,๐๐๐	๑๒๐,๐๐๐	ร้อยละ ๘๐ ของประชาชนมีความพึงพอใจต่อการแข่งขันกีฬาต้านยาเสพติด	ประชาชน เยาวชน ผู้บริหาร ส.อบต. พนักงาน อบต. ได้ใช้เวลาว่างให้เกิดประโยชน์ มีสุขภาพแข็งแรง ห่างไกลยาเสพติด	- สำนักปลัด
๒	โครงการส่งนักกีฬาเข้าร่วมการแข่งขันกีฬารายการต่าง ๆ	เพื่อให้ประชาชน เยาวชน ได้ใช้เวลาว่างให้เป็นประโยชน์ มีสุขภาพร่างกายแข็งแรง ห่างไกลยาเสพติด	- ผู้เข้าร่วมโครงการทุกคน ได้มีบทบาทและมีส่วนร่วมในสถานะที่เป็นส่วนหนึ่งของคนในชุมชนและองค์กร	๕๐,๐๐๐	๕๐,๐๐๐	๕๐,๐๐๐	๕๐,๐๐๐	๕๐,๐๐๐	ร้อยละ ๗๐ ของนักกีฬาที่เข้าร่วมทีมแข่งขันได้มีสัมพันธภาพอันดีระหว่างเพื่อนนักกีฬาและเพื่อนต่างทีม	ประชาชน เยาวชน ผู้บริหาร ส.อบต. พนักงาน อบต. ได้ใช้เวลาว่างให้เกิดประโยชน์ มีสุขภาพแข็งแรง ห่างไกลยาเสพติด	- สำนักปลัด
๓	โครงการส่งเสริมกิจกรรมวันผู้สูงอายุ/วันสงกรานต์	เพื่อส่งเสริมและอนุรักษ์ไว้ซึ่งขนบธรรมเนียมประเพณีอันดี	จัดกิจกรรมวันผู้สูงอายุ/วันสงกรานต์	๑๐๐,๐๐๐	๑๐๐,๐๐๐	๑๐๐,๐๐๐	๑๐๐,๐๐๐	๑๐๐,๐๐๐	กิจกรรมวันผู้สูงอายุ/วันสงกรานต์	ประชาชนได้ร่วมอนุรักษ์ไว้ซึ่งขนบธรรมเนียมประเพณีอันดี	- สำนักปลัด
๔	โครงการศึกษาดูงานของชมรมผู้สูงอายุ อบต. ทุ่งกระพังโหม	เพื่อเพิ่มพูนความรู้ของผู้สูงอายุ	- อบรม/ศึกษาดูงานของชมรมผู้สูงอายุ	๑๐๐,๐๐๐	๑๐๐,๐๐๐	๑๐๐,๐๐๐	๑๐๐,๐๐๐	๑๐๐,๐๐๐	ร้อยละ ๘๐ ผู้สูงอายุที่เข้าร่วมกิจกรรมได้รับความรู้และสามารถต่อยอด และปรับใช้กับชีวิตประจำวันได้	ผู้สูงอายุได้รับความรู้ใหม่ๆ ที่เพิ่มขึ้น	- สำนักปลัด
	รวม ๔ โครงการ			๓๗๐,๐๐๐	๓๗๐,๐๐๐	๓๗๐,๐๐๐	๓๗๐,๐๐๐	๓๗๐,๐๐๐			

รายละเอียดโครงการพัฒนา
แผนพัฒนาท้องถิ่น (พ.ศ. ๒๕๖๖ - ๒๕๗๐)
องค์การบริหารส่วนตำบลทุ่งกระพังโหม

ก. ยุทธศาสตร์จังหวัด ที่ ๓ เพิ่มรายได้ ลดรายจ่าย ลดปัญหาครัวเรือนและสิ่งแวดล้อม สร้างความเสมอภาค และความเท่าเทียม โดยนำศาสตร์พระราชามาเป็นแนวทางหลัก

ข. ยุทธศาสตร์การพัฒนาขององค์กรปกครองส่วนท้องถิ่นในเขตจังหวัดนครปฐม ยุทธศาสตร์ ที่ ๓ การพัฒนาด้านทรัพยากรธรรมชาติ สิ่งแวดล้อมและการท่องเที่ยว

ยุทธศาสตร์ ที่ ๕ การพัฒนาด้านสิ่งแวดล้อมและการท่องเที่ยว

๕.๑ แผนงานเคหะและชุมชน

ที่	โครงการ/กิจกรรม	วัตถุประสงค์	เป้าหมาย (ผลผลิตของโครงการ)	งบประมาณ					ตัวชี้วัด (KPI)	ผลที่คาดว่าจะได้รับ	หน่วยงานที่รับผิดชอบหลัก
				๒๕๖๖	๒๕๖๗	๒๕๖๘	๒๕๖๙	๒๕๗๐			
๑	โครงการส่งเสริมการคัดแยกขยะเพื่อชุมชนสะอาดปราศจากโรคภัย หมู่ที่ ๑ - ๗	เพื่อให้ประชาชนได้รู้จักประโยชน์ของขยะ	จัดอบรมให้ความรู้การในการคัดแยกขยะ หมู่ที่ ๑ - ๗	๓๐,๐๐๐	๓๐,๐๐๐	๓๐,๐๐๐	๓๐,๐๐๐	๓๐,๐๐๐	ผู้เข้าอบรมได้รับความรู้	ผู้เข้าอบรมมีความรู้ที่เพิ่มขึ้น	กองสาธารณสุขฯ
๒	โครงการขยะสร้างบุญ	เพื่อลดปริมาณขยะ	เปิดรับบริจาคขยะ Recycle จากประชาชนในตำบล	๓,๐๐๐	๓,๐๐๐	๓,๐๐๐	๓,๐๐๐	๓,๐๐๐	ประชาชนให้ความสนใจเข้าร่วมโครงการไม่น้อยกว่าร้อยละ ๖๐ ของครัวเรือนทั้งตำบล	- ลดปริมาณขยะลงได้ - ประชาชนมีชีวิตที่ดีขึ้นและลดค่าใช้จ่ายในการกำจัดขยะ	กองสาธารณสุขฯ
๓	รณรงค์การคัดแยกขยะโดยใช้หลัก ๓ RS และการกำจัดขยะอันตรายภายในตำบล	ประชาชนสามารถคัดแยกขยะก่อนทิ้งภายในครัวเรือนตนเองได้	จัดกิจกรรมรณรงค์การคัดแยกขยะด้วยหลัก ๓ RS อย่างน้อยปีละ ๑ ครั้ง	๒๐,๐๐๐	๒๐,๐๐๐	๒๐,๐๐๐	๒๐,๐๐๐	๒๐,๐๐๐	ร้อยละ ๖๐ ปริมาณการจับเก็บขยะภายในตำบลลดลง	- ลดปริมาณขยะลงได้ - ประชาชนมีชีวิตที่ดีขึ้นและลดค่าใช้จ่ายในการกำจัดขยะ	กองสาธารณสุขฯ
	รวม ๓ โครงการ			๕๓,๐๐๐	๕๓,๐๐๐	๕๓,๐๐๐	๕๓,๐๐๐	๕๓,๐๐๐			

รายละเอียดโครงการพัฒนา
แผนพัฒนาท้องถิ่น (พ.ศ. ๒๕๖๖ - ๒๕๗๐)
องค์การบริหารส่วนตำบลทุ่งกระพังโหม

- ก. ยุทธศาสตร์จังหวัด ที่ ๓ เพิ่มรายได้ ลดรายจ่าย ลดปัญหาครัวเรือนและสิ่งแวดล้อม สร้างความเสมอภาค และความเท่าเทียม โดยนำศาสตร์พระราชาเป็นแนวทางหลัก
- ข. ยุทธศาสตร์การพัฒนาขององค์กรปกครองส่วนท้องถิ่นในเขตจังหวัดนครปฐม ยุทธศาสตร์ ที่ ๓ การพัฒนาด้านทรัพยากรธรรมชาติ สิ่งแวดล้อมและการท่องเที่ยว
- ยุทธศาสตร์ ที่ ๕ การพัฒนาด้านสิ่งแวดล้อมและการท่องเที่ยว

๕.๒ แผนงานการเกษตร

ที่	โครงการ/กิจกรรม	วัตถุประสงค์	เป้าหมาย (ผลผลิตของโครงการ)	งบประมาณ					ตัวชี้วัด (KPI)	ผลที่คาดว่าจะได้รับ	หน่วยงานที่ รับผิดชอบหลัก
				๒๕๖๖	๒๕๖๗	๒๕๖๘	๒๕๖๙	๒๕๗๐			
๑	โครงการอนุรักษ์ทรัพยากรธรรมชาติและสิ่งแวดล้อม	เพื่ออนุรักษ์ทรัพยากรธรรมชาติและสิ่งแวดล้อม	จัดกิจกรรมอนุรักษ์ทรัพยากรธรรมชาติและสิ่งแวดล้อมขึ้นภายในตำบล	๓๐,๐๐๐	๓๐,๐๐๐	๓๐,๐๐๐	๓๐,๐๐๐	๓๐,๐๐๐	ร้อยละ ๘๐ ประชาชนมีความพึงพอใจต่อการจัดกิจกรรม	ประชาชนหันมาช่วยกันดูแลทรัพยากรธรรมชาติและสิ่งแวดล้อม เพิ่มมากขึ้น	กองสาธารณสุขฯ
๒	โครงการขุดลอกคลองสาธารณประโยชน์ภายในตำบล หมู่ที่ ๑ - ๗	เพื่อขุดลอกคูคลองที่ตื้นเขิน และเพื่อป้องกันปัญหาน้ำท่วมในตำบล	ทำการขุดลอกคลองสาธารณประโยชน์ หมู่ที่ ๑ - ๗	๕๐๐,๐๐๐	๕๐๐,๐๐๐	๕๐๐,๐๐๐	๕๐๐,๐๐๐	๕๐๐,๐๐๐	ร้อยละ ๗๐ ของคลองสาธารณะในตำบลได้รับการขุดลอกและกำจัดวัชพืชตามความต้องการของประชาชน	- มีแหล่งน้ำไว้ใช้อุปโภค-บริโภค - ส่งเสริมการเกษตรในด้านต่าง ๆ - มีน้ำไว้ใช้ในฤดูแล้ง	กองช่าง
๓	โครงการกำจัดวัชพืชในคลองสาธารณประโยชน์ภายในตำบล หมู่ที่ ๑ - ๗	เพื่อกำจัดวัชพืชในคลองสาธารณประโยชน์	กำจัดวัชพืชคลองสาธารณะ หมู่ที่ ๑ - ๗	๓๐๐,๐๐๐	๓๐๐,๐๐๐	๓๐๐,๐๐๐	๓๐๐,๐๐๐	๓๐๐,๐๐๐	ร้อยละ ๘๐ ของประชาชนมีความพึงพอใจต่อการกำจัดวัชพืช	- คลองน้ำสะอาดไม่มีวัชพืช - น้ำไม่ท่วมขังในฤดูฝน - การระบายน้ำสะดวก	กองช่าง
๔	โครงการปรับปรุงภูมิทัศน์ข้างทางภายในตำบล หมู่ที่ ๑ - ๗	เพื่อปรับปรุงภูมิทัศน์ให้เกิดความสวยงาม	ปรับปรุงภูมิทัศน์ ๒ ข้างทาง หมู่ที่ ๑ - ๗	๑๐๐,๐๐๐	๑๐๐,๐๐๐	๑๐๐,๐๐๐	๑๐๐,๐๐๐	๑๐๐,๐๐๐	ร้อยละ ๘๐ ของประชาชนมีความพึงพอใจต่อการปรับปรุงภูมิทัศน์	ภูมิทัศน์ ๒ ข้างทางได้รับการปรับปรุงเกิดความสะอาดและสวยงาม	กองช่าง
	รวม ๔ โครงการ			๙๓๐,๐๐๐	๙๓๐,๐๐๐	๙๓๐,๐๐๐	๙๓๐,๐๐๐	๙๓๐,๐๐๐			

รายละเอียดโครงการพัฒนา
แผนพัฒนาท้องถิ่น (พ.ศ. ๒๕๖๖ - ๒๕๗๐)
องค์การบริหารส่วนตำบลทุ่งกระพังโหม

ก. ยุทธศาสตร์จังหวัด ที่ ๑ พัฒนานครปฐมให้เป็นเมืองอัจฉริยะ (Smart City) โดยเน้นด้านการขนส่ง (Transport) เมืองหลวงแห่งอาหารและการท่องเที่ยว (Food Metropolis) และเมืองแห่งสุขภาพ (Healthy City) รองรับผู้สูงอายุ (Aging) และบริบทโลก (Global Content)

ยุทธศาสตร์จังหวัด ที่ ๒ สร้างความแข็งแกร่งระดับพื้นที่ให้สามารถรองรับการขยายตัวทางเศรษฐกิจ และกระจายความเจริญ สร้างความสุขให้กับประชาชนในทุกกระดับ

ข. ยุทธศาสตร์การพัฒนาขององค์กรปกครองส่วนท้องถิ่นในเขตจังหวัดนครปฐม ยุทธศาสตร์ ที่ ๕ การพัฒนาด้านการบริหารจัดการที่ดี

ยุทธศาสตร์ ที่ ๖ การพัฒนาด้านการบริหารจัดการที่ดี

๖.๑ แผนงานบริหารงานทั่วไป

ที่	โครงการ/กิจกรรม	วัตถุประสงค์	เป้าหมาย (ผลผลิตของโครงการ)	งบประมาณ					ตัวชี้วัด (KPI)	ผลที่คาดว่าจะได้รับ	หน่วยงานที่รับผิดชอบหลัก
				๒๕๖๖	๒๕๖๗	๒๕๖๘	๒๕๖๙	๒๕๗๐			
๑	โครงการจัดให้มีการเลือกตั้งผู้บริหารท้องถิ่น และสมาชิกสภาท้องถิ่นกรณีตำแหน่งว่าง	เพื่อให้ได้ผู้บริหาร, สมาชิกสภาท้องถิ่น ที่มาจากการเลือกตั้งของประชาชน	จัดการเลือกตั้งผู้บริหารท้องถิ่นและสมาชิกสภาท้องถิ่น กรณีตำแหน่งว่าง	๑๐๐,๐๐๐	๑๐๐,๐๐๐	๑๐๐,๐๐๐	๑๐๐,๐๐๐	๑๐๐,๐๐๐	ประชาชนออกมาใช้สิทธิ์เลือกตั้งไม่น้อยกว่าร้อยละ ๗๐ ของประชากรที่มีสิทธิ์เลือกตั้งทั้งหมด	ประชาชนได้ตัวแทนที่มาจากการเลือกตั้งครบทุกหมู่	สำนักปลัด
๒	โครงการศึกษาดูงานของผู้บริหารท้องถิ่น สมาชิกสภาท้องถิ่น พนักงานส่วนตำบล พนักงานจ้าง และผู้นำท้องถิ่น	- เพื่อนำความรู้ที่ได้มาพัฒนาตำบลตนเองให้ดียิ่งขึ้น	จัดศึกษาดูงานนอกสถานที่อย่างน้อยปีละ ๑ ครั้ง	๕๐๐,๐๐๐	๕๐๐,๐๐๐	๕๐๐,๐๐๐	๕๐๐,๐๐๐	๕๐๐,๐๐๐	ร้อยละ ๖๐ ของกิจกรรมที่ได้มาจากการศึกษาดูงานถูกมาพัฒนาต่อยอดต่อไป	คณะบุคลากร ได้ความรู้และแนวคิด เทคนิค วิธีการใหม่ๆ จากการศึกษาดูงานมาปรับใช้กับองค์กร และตนเองได้	สำนักปลัด
๓	โครงการอบรมเพิ่มศักยภาพการปฏิบัติงานตามหลักสูตรที่หน่วยงานรัฐจัดขึ้น สำหรับพนักงานส่วนตำบล และพนักงานจ้าง	- เพื่อให้พนักงานส่วนตำบล/พนักงานจ้าง มีความรู้ ความเข้าใจ ในการปฏิบัติงานได้ดีขึ้น	จัดส่งพนักงานส่วนตำบล/พนักงานจ้าง อบรม ทุ่งกระพังโหม เข้าอบรมตามหลักสูตรอย่างน้อยรายละ ๑ ครั้ง/ปี	๕๐,๐๐๐	๕๐,๐๐๐	๕๐,๐๐๐	๕๐,๐๐๐	๕๐,๐๐๐	ร้อยละ ๙๐ ของจำนวนพนักงานส่วนตำบล/พนักงานจ้าง ได้ผ่านการอบรม และนำมาปรับใช้กับการทำงานในหน้าที่ที่ปฏิบัติ	พนักงานมีความรู้ที่เพิ่มขึ้น และสามารถถ่ายทอดความรู้ให้บุคคลอื่นได้	สำนักปลัด

ที่	โครงการ/กิจกรรม	วัตถุประสงค์	เป้าหมาย (ผลผลิตของโครงการ)	งบประมาณ					ตัวชี้วัด (KPI)	ผลที่คาดว่าจะได้รับ	หน่วยงานที่รับผิดชอบหลัก
				๒๕๖๖	๒๕๖๗	๒๕๖๘	๒๕๖๙	๒๕๗๐			
๔	โครงการจัดทำวารสาร/ เอกสารเผยแพร่ ประชาสัมพันธ์	เพื่อประชาสัมพันธ์ข้อมูล ข่าวสารในด้านต่าง ๆ ของหน่วยงาน ให้ประชาชน ได้รับทราบ	จัดทำวารสาร/เอกสาร เผยแพร่ประชาสัมพันธ์ ข้อมูลข่าวสารของ หน่วยงาน อย่างน้อย ปีละ ๑ ครั้ง	๒๐,๐๐๐	๒๐,๐๐๐	๒๐,๐๐๐	๒๐,๐๐๐	๒๐,๐๐๐	ร้อยละ ๙๐ ของจำนวน ครัวเรือนประชากร ในตำบลต้องได้รับ วารสาร/เอกสาร ประชาสัมพันธ์ของ อบต.	ประชาชนได้รับทราบถึง ข้อมูลข่าวสารด้านต่างๆ ที่ อบต.ได้ดำเนินการ ภายในตำบลรวมถึง ข้อมูลที่เป็นประโยชน์ ด้านต่าง ๆ	สำนักปลัด
๕	โครงการให้ความรู้เรื่อง ศูนย์ยุติธรรมในตำบล/ อบรมความรู้ด้านกฎหมาย เกี่ยวกับ ป.ช./สตง. กับการทำงานท้องถิ่น	- เพื่อให้ประชาชนได้รับ ความรู้เกี่ยวกับขั้นตอน การร้องทุกข์ - ประชาชนมีความรู้ เกี่ยวกับกฎหมาย ป.ช./ สตง. เพิ่มขึ้น	- จัดอบรมให้ความรู้ ศูนย์ยุติธรรมให้กับ ประชาชน/พนักงาน - จัดส่งพนักงาน อบต. เข้าอบรมเพิ่มความรู้ ด้านกฎหมาย ต่าง ๆ	๒๐,๐๐๐	๒๐,๐๐๐	๒๐,๐๐๐	๒๐,๐๐๐	๒๐,๐๐๐	ร้อยละ ๙๐ ของจำนวน ของผู้เข้าร่วมอบรม สามารถนำมาปรับใช้กับ ชีวิตประจำวันและการ ปฏิบัติงานได้	ปัญหาของประชาชน ได้รับการแก้ไข และ พนักงานมีความรู้ เพิ่มขึ้นและสามารถ ถ่ายทอดความรู้ ให้ประชาชนได้	สำนักปลัด
๖	โครงการวัฒนธรรมไทย สายใยชุมชน ประจำตำบล ทุ่งกระพังโหม	เพื่อสร้างจิตสำนึกการ มีส่วนร่วมในการอนุรักษ์ พัฒนาวัฒนธรรม	- จัดตั้งศูนย์วัฒนธรรม ตำบลหมู่บ้าน หมู่ที่ ๑ - ๗	๑๐,๐๐๐	๑๐,๐๐๐	๑๐,๐๐๐	๑๐,๐๐๐	๑๐,๐๐๐	ร้อยละ ๘๐ ของประชาชน มีความพึงพอใจในการ จัดกิจกรรม	ประชาชนสนใจและ เข้าร่วมกิจกรรมและ ร่วมอนุรักษ์วัฒนธรรม อันดีของชุมชน	สำนักปลัด
๗	โครงการเพิ่มประสิทธิภาพ การจัดเก็บรายได้ของ องค์กรปกครองส่วนท้องถิ่น	เพื่อปรับปรุงข้อมูลการ จัดเก็บรายได้ เช่น ปรับปรุง แผนที่ภาษี,ทะเบียนภาษี ค่าน้ำประปาและขยะ และการจัดทำฐานข้อมูล ในการจัดเก็บรายได้ให้เป็น ปัจจุบันและมีประสิทธิภาพ มากยิ่งขึ้น	ปรับปรุงโปรแกรม ข้อมูลเกี่ยวกับแผนที่ภาษี, ทะเบียนทรัพย์สิน การจัดเก็บค่าน้ำประปา และค่าขยะ และการ จัดทำฐานข้อมูลในการ จัดเก็บรายได้ให้เป็น ปัจจุบัน	๕๐๐,๐๐๐	๕๐๐,๐๐๐	๕๐๐,๐๐๐	๕๐๐,๐๐๐	๕๐๐,๐๐๐	ร้อยละ ๘๐ ของโปรแกรม ได้รับการปรับปรุงข้อมูล ให้เป็นปัจจุบันเสมอ	การจัดเก็บรายได้ของ อบต.มีประสิทธิภาพ มากยิ่งขึ้น และ ประชาชนได้รับความ สะดวกรวดเร็ว และเป็นธรรม	กองคลัง
	รวม ๗ โครงการ			๑,๒๐๐,๐๐๐	๑,๒๐๐,๐๐๐	๑,๒๐๐,๐๐๐	๑,๒๐๐,๐๐๐	๑,๒๐๐,๐๐๐			

รายละเอียดโครงการพัฒนา
แผนพัฒนาท้องถิ่น (พ.ศ. ๒๕๖๖ - ๒๕๗๐)
องค์การบริหารส่วนตำบลทุ่งกระพังโหม

ก. ยุทธศาสตร์จังหวัด ที่ ๑ พัฒนานครปฐมให้เป็นเมืองอัจฉริยะ (Smart City) โดยเน้นด้านการขนส่ง (Transport) เมืองหลวงแห่งอาหารและการท่องเที่ยว (Food Metropolis) และเมืองแห่งสุขภาพ (Healthy City) รองรับผู้สูงอายุ (Aging) และบริบทโลก (Global Content)

ยุทธศาสตร์จังหวัด ที่ ๒ สร้างความแข็งแกร่งระดับพื้นที่ที่สามารถรองรับการขยายตัวทางเศรษฐกิจ และกระจายความเจริญ สร้างความสุขให้กับประชาชนในทุกระดับ

ข. ยุทธศาสตร์การพัฒนาขององค์กรปกครองส่วนท้องถิ่นในเขตจังหวัดนครปฐม ยุทธศาสตร์ ที่ ๕ การพัฒนาด้านการบริหารจัดการที่ดี

ยุทธศาสตร์ ที่ ๖ การพัฒนาด้านการบริหารจัดการที่ดี

๖.๒ แผนงานสร้างความเข้มแข็งของชุมชน

ที่	โครงการ/กิจกรรม	วัตถุประสงค์	เป้าหมาย (ผลผลิตของโครงการ)	งบประมาณ					ตัวชี้วัด (KPI)	ผลที่คาดว่าจะได้รับ	หน่วยงานที่รับผิดชอบหลัก
				๒๕๖๖	๒๕๖๗	๒๕๖๘	๒๕๖๙	๒๕๗๐			
๑	โครงการประชามหมู่บ้าน/ ประชามตำบลทุ่งกระพังโหม	-เพื่อกระตุ้นให้ประชาชนเห็นความสำคัญของการมีส่วนร่วม - เปิดโอกาสให้ประชาชนมีส่วนร่วมในการแก้ไขปัญหาความเดือดร้อนด้านต่าง ๆ	- ประชาชนได้เสนอโครงการที่ต้องการแก้ปัญหาเข้ามาบรรจุไว้ในแผนพัฒนาท้องถิ่น - มีแผนพัฒนาท้องถิ่น ที่ใช้เป็นกรอบในการพัฒนาตำบล	๒๐,๐๐๐	๒๐,๐๐๐	๒๐,๐๐๐	๒๐,๐๐๐	๒๐,๐๐๐	ร้อยละ ๘๐ ของประชาชนที่เข้าร่วมกิจกรรม มีความพึงพอใจต่อการการจัดประชามในแต่ละครั้ง	- ประชาชนได้เสนอปัญหาความเดือดร้อนด้านต่าง ๆ - ได้ทราบประเด็นปัญหาที่ตรงตามความต้องการของประชาชน และนำมาบรรจุไว้ในแผนพัฒนาท้องถิ่น	สำนักปลัด
	รวม ๑ โครงการ			๒๐,๐๐๐	๒๐,๐๐๐	๒๐,๐๐๐	๒๐,๐๐๐	๒๐,๐๐๐			

บัญชีโครงการพัฒนาท้องถิ่น
ที่นำมาจากแผนพัฒนาหมู่บ้านและแผนชุมชน
(พ.ศ. ๒๕๖๖ - ๒๕๗๐)
(แบบ ผ. ๐๒/๑)

รายละเอียดโครงการพัฒนา
ที่นำมาจากแผนพัฒนาหมู่บ้านและแผนชุมชน (พ.ศ. ๒๕๖๖ - ๒๕๗๐)
องค์การบริหารส่วนตำบลทุ่งกระพังโหม

ก. ยุทธศาสตร์จังหวัด ที่ ๑ พัฒนานครปฐมให้เป็นเมืองอัจฉริยะ (Smart City) โดยเน้นด้านการขนส่ง (Transport) เมืองหลวงแห่งอาหารและการท่องเที่ยว (Food Metropolis) และเมืองแห่งสุขภาพ (Healthy City) รองรับผู้สูงอายุ (Aging) และบริบทโลก (Global Content)

ยุทธศาสตร์จังหวัด ที่ ๒ สร้างความแข็งแกร่งระดับพื้นที่ที่สามารถรองรับการขยายตัวทางเศรษฐกิจ และกระจายความเจริญ สร้างความสุขให้กับประชาชนในทุกระดับ

ข. ยุทธศาสตร์การพัฒนาขององค์กรปกครองส่วนท้องถิ่นในเขตจังหวัดนครปฐม ยุทธศาสตร์ ที่ ๖ การพัฒนาด้านการบริการสาธารณะ

ยุทธศาสตร์ ที่ ๓ การพัฒนาด้านการบริการสาธารณะ

๓.๑ แผนงานอุตสาหกรรมและการโยธา

ที่	โครงการ/กิจกรรม	วัตถุประสงค์	เป้าหมาย (ผลผลิตของโครงการ)	งบประมาณ					ตัวชี้วัด (KPI)	ผลที่คาดว่าจะได้รับ	หน่วยงานที่รับผิดชอบหลัก
				๒๕๖๖	๒๕๖๗	๒๕๖๘	๒๕๖๙	๒๕๗๐			
๑	โครงการวางท่อระบายน้ำ คสล. เลียบถนนเทพนคร จากบ้าน น.ส.วาสนา ศรีสุธรรม ถึงบ้าน ส.ท.ประสิทธิ์ อ่อนศิริ หมู่ที่ ๑	เพื่อแก้ปัญหาหน้าท่วมขัง และน้ำไหลผ่านสะดวกมากขึ้น	ก่อสร้างท่อระบายน้ำ คสล. ขนาดท่อ Ø ๑.๒๐ เมตร ระยะทางรวม ๓๐๐ เมตร	-	-	-	-	๕,๐๐๐,๐๐๐	ร้อยละ ๙๐ ของประชาชน มีความพึงพอใจต่อการแก้ไขปัญหาน้ำท่วมขัง	- มีทางระบายน้ำที่ไหลผ่านสะดวก - น้ำไม่ท่วมขัง	กองช่าง
	รวม ๑ โครงการ			-	-	-	-	๕,๐๐๐,๐๐๐			

รายละเอียดโครงการพัฒนา
ที่นำมาจากแผนพัฒนาหมู่บ้านและแผนชุมชน (พ.ศ. ๒๕๖๖ - ๒๕๗๐)
องค์การบริหารส่วนตำบลทุ่งกระพังโหม

ก. ยุทธศาสตร์จังหวัด ที่ ๑ พัฒนานครปฐมให้เป็นเมืองอัจฉริยะ (Smart City) โดยเน้นด้านการขนส่ง (Transport) เมืองหลวงแห่งอาหารและการท่องเที่ยว (Food Metropolis) และเมืองแห่งสุขภาพ (Healthy City) รองรับผู้สูงอายุ (Aging) และบริบทโลก (Global Content)

ยุทธศาสตร์จังหวัด ที่ ๒ สร้างความแข็งแกร่งระดับพื้นที่ที่สามารถรองรับการขยายตัวทางเศรษฐกิจ และกระจายความเจริญ สร้างความสุขให้กับประชาชนในทุกระดับ

ข. ยุทธศาสตร์การพัฒนาขององค์กรปกครองส่วนท้องถิ่นในเขตจังหวัดนครปฐม ยุทธศาสตร์ ที่ ๖ การพัฒนาด้านการบริการสาธารณะ

ยุทธศาสตร์ ที่ ๓ การพัฒนาด้านการบริการสาธารณะ

๓.๒ แผนงานอุตสาหกรรมและการโยธา

ที่	โครงการ/กิจกรรม	วัตถุประสงค์	เป้าหมาย (ผลผลิตของโครงการ)	งบประมาณ					ตัวชี้วัด (KPI)	ผลที่คาดว่าจะ ได้รับ	หน่วยงานที่ รับผิดชอบหลัก
				๒๕๖๖	๒๕๖๗	๒๕๖๘	๒๕๖๙	๒๕๗๐			
๑	โครงการวางท่อระบายน้ำ พร้อมบ่อพัก จากหน้าซุ้ม ประตูทางเข้าบ้านรางพิบูล จนสุดเขตพื้นที่ อบต. หมู่ที่ ๒	-ป้องกันปัญหาน้ำท่วมขัง -การระบายน้ำเสดวก มากขึ้น	วางท่อระบายน้ำพร้อมบ่อพัก ขนาด Ø ๐.๖๐ เมตร ระยะทาง ๕๗๐ เมตร	๒,๐๐๐,๐๐๐	-	-	-	-	ร้อยละ ๘๐ของประชาชน มีความพึงพอใจต่อการ แก้ไขปัญหาน้ำท่วมขัง	- มีทางระบายน้ำ ที่ไหลผ่านเสดวก - น้ำไม่ท่วมขัง	กองช่าง
๒	โครงการก่อสร้างถนน คสล. เส้นข้างร้านพุลสุข หมู่ที่ ๒	- เพื่อให้ประชาชน สัญจรไป-มา สะดวก มากขึ้น	ก่อสร้างถนน คสล. กว้าง ๔ เมตร ยาว ๕๐เมตร หนา ๐.๑๕ เมตร	๑๓๐,๐๐๐	-	-	-	-	ร้อยละ ๘๐ ของประชาชน ได้รับความสะดวกมากขึ้น ในการสัญจรไป - มา	ประชาชนได้รับความ สะดวกมากขึ้นในการ สัญจรไป - มา	กองช่าง

ที่	โครงการ/กิจกรรม	วัตถุประสงค์	เป้าหมาย (ผลผลิตของโครงการ)	งบประมาณ					ตัวชี้วัด (KPI)	ผลที่คาดว่าจะได้รับ	หน่วยงานที่รับผิดชอบหลัก
				๒๕๖๖	๒๕๖๗	๒๕๖๘	๒๕๖๙	๒๕๗๐			
๓	โครงการปรับปรุงถนนลาดยางแอสฟัลท์คอนกรีต หมู่ที่ ๒	เพื่อปรับปรุงเส้นทางการคมนาคมให้การคมนาคมให้กับประชาชน สัญจรไป-มา ได้สะดวกขึ้น	-ปรับปรุงถนน ซ.บ้านป่างาม นาวงษ์ กว้าง ๔.๐๐ เมตร ยาว ๒๐๗ เมตร -ปรับปรุงถนน ซ.สนามยิงปืน กว้าง ๕.๐๐ เมตร ยาว ๒๐๒ เมตร หรือมีพื้นที่ผิวจราจร ไม่น้อยกว่า ๑,๘๓๘ ตร.ม.	-	๘๐๐,๐๐๐	-	-	-	ร้อยละ ๘๐ ประชาชนได้รับความสะดวกมากขึ้นในการสัญจร ไป - มา	ประชาชนมีความปลอดภัยในการเดินทางและการขนส่งผลผลิต มีความสะดวกมากขึ้น	กองช่าง
๔	โครงการก่อสร้างผนังกันดินหรือตาดคอนกรีต หน้าประตูระบายน้ำทางเข้าหมู่บ้านรางพิบูล ซอย ๔ หมู่ที่ ๒	- ป้องกันดินพังทลายและถนนทรุดตัว	ก่อสร้างผนังกันดิน/ตาดคอนกรีต ทั้ง ๒ ด้าน ยาวด้านละ ๘ เมตร	-	-	๒๕๐,๐๐๐	-	-	ร้อยละ ๘๐ ประชาชนมีความพึงพอใจต่อการแก้ปัญหาดินพังทลาย ถนนทรุดตัว	-ลดปัญหาดินพังทลายและถนนทรุดตัวลงได้ - น้ำสามารถไหลผ่านได้สะดวกมากขึ้น	กองช่าง
๕	โครงการวางท่อระบายน้ำ คสล.บ้านรางพิบูล ซอย ๑ หมู่ที่ ๒	เพื่อแก้ปัญหาหน้าท่วมขังและน้ำไหลผ่านสะดวกมากขึ้น	ก่อสร้างท่อระบายน้ำ คสล. ขนาดท่อ Ø ๐.๖๐ เมตร ระยะทาง ๒๕๐ เมตร	-	-	-	๑,๐๐๐,๐๐๐	-	ร้อยละ ๘๐ ประชาชนมีความพึงพอใจต่อการแก้ไขปัญหาหน้าท่วมขัง	- มีทางระบายน้ำที่ไหลผ่านสะดวก - น้ำไม่ท่วมขัง	กองช่าง
๖	โครงการเปิดทางสาธารณะ หลังบ้านนางลำใย สุขชัยศรี หมู่ที่ ๒	- เพื่อให้ประชาชนสัญจรไป-มา สะดวกมากขึ้น	เปิดทางสาธารณะ กว้าง ๕ เมตร ยาว ๓๐๐ เมตร หนา ๐.๒๐ เมตร	-	-	-	-	๕๐๐,๐๐๐	ร้อยละ ๘๐ ประชาชนได้รับความสะดวกมากขึ้นในการสัญจร ไป - มา	ประชาชนได้รับความสะดวกมากขึ้นในการสัญจรไป - มา	กองช่าง
	รวม ๖ โครงการ			๒,๑๓๐,๐๐๐	๘๐๐,๐๐๐	๒๕๐,๐๐๐	๑,๐๐๐,๐๐๐	๕๐๐,๐๐๐			

รายละเอียดโครงการพัฒนา
ที่นำมาจากแผนพัฒนาหมู่บ้านและแผนชุมชน (พ.ศ. ๒๕๖๖ - ๒๕๗๐)
องค์การบริหารส่วนตำบลทุ่งกระพังโหม

ก. ยุทธศาสตร์จังหวัด ที่ ๑ พัฒนานครปฐมให้เป็นเมืองอัจฉริยะ (Smart City) โดยเน้นด้านการขนส่ง (Transport) เมืองหลวงแห่งอาหารและการท่องเที่ยว (Food Metropolis) และเมืองแห่งสุขภาพ (Healthy City) รองรับผู้สูงอายุ (Aging) และบริบทโลก (Global Content)

ยุทธศาสตร์จังหวัด ที่ ๒ สร้างความแข็งแกร่งระดับพื้นที่ให้สามารถรองรับการขยายตัวทางเศรษฐกิจ และกระจายความเจริญ สร้างความสุขให้กับประชาชนในทุกกระดับ

ข. ยุทธศาสตร์การพัฒนาขององค์การปกครองส่วนท้องถิ่นในเขตจังหวัดนครปฐม ยุทธศาสตร์ ที่ ๖ การพัฒนาด้านการบริการสาธารณะ

ยุทธศาสตร์ ที่ ๓ การพัฒนาด้านการบริการสาธารณะ

๓.๒ แผนงานอุตสาหกรรมและการโยธา

ที่	โครงการ/กิจกรรม	วัตถุประสงค์	เป้าหมาย (ผลผลิตของโครงการ)	งบประมาณ					ตัวชี้วัด (KPI)	ผลที่คาดว่าจะได้รับ	หน่วยงานที่รับผิดชอบหลัก
				๒๕๖๖	๒๕๖๗	๒๕๖๘	๒๕๖๙	๒๕๗๐			
๑	โครงการก่อสร้างถนน คสล. เส้นทางบ้านนายสัญญา คล้ายจินดา หมู่ที่ ๓	เพื่อให้ประชาชนมีเส้นทางในการเดินทางสัญจรไป-มา สะดวกปลอดภัยมากขึ้น	ก่อสร้างถนน คสล. กว้าง ๔ เมตร ยาว ๗๕ เมตร หนา ๐.๑๕ เมตร	๙๕๐,๐๐๐	-	-	-	-	ร้อยละ ๘๐ ประชาชนได้รับความสะดวกมากขึ้นในการสัญจรไป - มา	ประชาชนมีความปลอดภัยในการเดินทางและการขนส่งผลผลิตมีความสะดวกมากขึ้น	กองช่าง
๒	โครงการวางท่อระบายน้ำ คสล. เส้นทางบ้านนายประเสริฐ ใจดี เชื่อมต่อคลองสาธารณะตรงปากทางเข้าโรงงานไทแมท หมู่ที่ ๓	-ป้องกันปัญหาน้ำท่วมขังและเพื่อให้การระบายน้ำได้สะดวกมากขึ้น	วางท่อระบายน้ำ คสล. ขนาดท่อ Ø ๐.๖๐ เมตร ระยะทาง ๑๔ เมตร	๕๐๐,๐๐๐					ร้อยละ ๘๐ ของประชาชนมีความพึงพอใจต่อการแก้ไขปัญหาน้ำท่วมขัง	- มีทางระบายน้ำที่ไหลผ่านสะดวก - น้ำไม่ท่วมขัง	กองช่าง
๓	โครงการวางท่อระบายน้ำ คสล. เส้นทางบ้านนางสุนีย์ บัวทอง หมู่ที่ ๓	เพื่อแก้ปัญหาหน้าท่วมขังและน้ำไหลผ่านสะดวกมากขึ้น	วางท่อระบายน้ำ คสล. ขนาดท่อ Ø ๐.๖๐ เมตร ระยะทาง ๑๕๐ เมตร	๖๐๐,๐๐๐					ร้อยละ ๘๐ ของประชาชนมีความพึงพอใจต่อการแก้ไขปัญหาน้ำท่วมขัง	- มีทางระบายน้ำที่ไหลผ่านสะดวก - น้ำไม่ท่วมขัง	กองช่าง

ที่	โครงการ/กิจกรรม	วัตถุประสงค์	เป้าหมาย (ผลผลิตของโครงการ)	งบประมาณ					ตัวชี้วัด (KPI)	ผลที่คาดว่าจะได้รับ	หน่วยงานที่รับผิดชอบหลัก
				๒๕๖๖	๒๕๖๗	๒๕๖๘	๒๕๖๙	๒๕๗๐			
๔	โครงการเจาะบ่อบาดาล หมู่ที่ ๓	เพื่อแก้ไขและบรรเทาความเดือดร้อนของประชาชน และลดความเสี่ยงจากภัยแล้งในพื้นที่	ขุดเจาะบ่อบาดาลขนาด ๖ นิ้ว ความลึกไม่น้อยกว่า ๑๕๐ เมตร หรือจนกว่าจะพบน้ำที่ดี จำนวน ๑ บ่อ	๕๐๐,๐๐๐					ร้อยละ ๘๐ ของประชาชนมีความพึงพอใจต่อคุณภาพน้ำที่ได้จากการขุดเจาะบ่อ	ประชาชนมีน้ำไว้ใช้อุปโภค - บริโภค	กองช่าง
๕	โครงการก่อสร้างถนน คสล. เส้นบ้าน นางสมใจ ห้างอัน หมู่ที่ ๓	เพื่อให้ประชาชนมีเส้นทางในการเดินทางสัญจรไป-มา สะดวกปลอดภัยมากขึ้น	ก่อสร้างถนน คสล. กว้าง ๔ เมตร ยาว ๑๓๔ เมตร หนา ๐.๑๕ เมตร		๕๐๐,๐๐๐				ร้อยละ ๘๐ ประชาชนได้รับความสะดวกมากขึ้นในการสัญจรไป - มา	ประชาชนมีความปลอดภัยในการเดินทางและการขนส่งผลผลิตมีความสะดวกมากขึ้น	กองช่าง
๖	โครงการก่อสร้าง ถนน คสล. เส้นบ้านนายวินัย ประทุมทอง หมู่ที่ ๓	เพื่อให้ประชาชนมีเส้นทางในการเดินทางสัญจรไป-มา สะดวกปลอดภัยมากขึ้น	ก่อสร้างถนน คสล. กว้าง ๔ เมตร ยาว ๑๘๔ เมตร หนา ๐.๑๕ เมตร		๙๕๐,๐๐๐				ร้อยละ ๘๐ ประชาชนได้รับความสะดวกมากขึ้นในการสัญจรไป - มา	ประชาชนมีความปลอดภัยในการเดินทางและการขนส่งผลผลิตมีความสะดวกมากขึ้น	กองช่าง
๗	โครงการปรับปรุงผิวจราจรใหม่ Overlay Asphalt Concrete จากถนนเทพนคร ถึง แยกทางเข้าบ้าน นายสมบัติ ปูน้อย	เพื่อให้ประชาชนมีเส้นทางในการเดินทางสัญจรไป-มา สะดวกปลอดภัยมากขึ้น	ปรับปรุงผิวจราจรใหม่ (Overlay Asphalt Concrete) กว้าง ๔ เมตร ยาว ๓๒๑ เมตร หนา ๐.๐๕ เมตร			๘๐๐,๐๐๐			ร้อยละ ๘๐ ประชาชนได้รับความสะดวกมากขึ้นในการสัญจรไป - มา	ประชาชนมีความปลอดภัยในการเดินทางและการขนส่งผลผลิตมีความสะดวกมากขึ้น	กองช่าง
๘	โครงการก่อสร้างถนน คสล. เส้นบ้าน นายบุญมา มีทรัพย์มัน หมู่ที่ ๓	เพื่อให้ประชาชนมีเส้นทางในการเดินทางสัญจรไป-มา สะดวกปลอดภัยมากขึ้น	ก่อสร้างถนน คสล. กว้าง ๔ เมตร ยาว ๕๐ เมตร หนา ๐.๑๕ เมตร			๑๓๐,๐๐๐			ร้อยละ ๘๐ ประชาชนได้รับความสะดวกมากขึ้นในการสัญจรไป - มา	ประชาชนมีความปลอดภัยในการเดินทางและการขนส่งผลผลิตมีความสะดวกมากขึ้น	กองช่าง
๙	โครงการเปิดทางสาธารณะติดกับที่ดิน นางภารดา เจริญศักดิ์ หมู่ที่ ๓	เพื่อให้ประชาชนมีเส้นทางในการเดินทางสัญจรไป-มา สะดวกปลอดภัยมากขึ้น	เปิดทางสาธารณะ ๑ เส้น กว้าง ๖ เมตร ยาว ๑๒๐ เมตร หนา ๐.๒๐ เมตร			๕๘๐,๐๐๐			ร้อยละ ๘๐ ประชาชนได้รับความสะดวกมากขึ้นในการสัญจรไป - มา	ประชาชนมีความปลอดภัยในการเดินทางและการขนส่งผลผลิตมีความสะดวกมากขึ้น	กองช่าง

ที่	โครงการ/กิจกรรม	วัตถุประสงค์	เป้าหมาย (ผลผลิตของโครงการ)	งบประมาณ					ตัวชี้วัด (KPI)	ผลที่คาดว่าจะได้รับ	หน่วยงานที่ รับผิดชอบหลัก
				๒๕๖๖	๒๕๖๗	๒๕๖๘	๒๕๖๙	๒๕๗๐			
๑๐	โครงการเปิดถนนสาธารณะ เส้นบ้านนางสาวสมร ปิ่นทอง หมู่ที่ ๓	เพื่อให้ประชาชน มีเส้นทางในการเดินทาง สัญจรไป-มา สะดวก ปลอดภัยมากขึ้น	เปิดทางสาธารณะ ๑ เส้น กว้าง ๔ เมตร ยาว ๑๔๐ เมตร หนา ๐.๒๐ เมตร				๕๐๐,๐๐๐		ร้อยละ ๘๐ ประชาชน ได้รับความสะดวกมากขึ้น ในการสัญจรไป - มา	ประชาชนมีความ ปลอดภัยในการ เดินทางและการ ขนส่งผลผลิตมีความ สะดวกมากขึ้น	กองช่าง
๑๑	โครงการก่อสร้าง ถนน คสล. เส้นเลียบบคลองข้างบ้าน ผู้ใหญ่พยอม อ่อนศิริ ช.โปร่งพรหม ๒ หมู่ที่ ๓	เพื่อให้ประชาชน มีเส้นทางในการเดินทาง สัญจรไป-มา สะดวก ปลอดภัยมากขึ้น	ก่อสร้างถนน คสล. กว้าง ๔ เมตร ยาว ๕๙๕ เมตร หนา ๐.๑๕ เมตร				๑,๐๐๐,๐๐๐		ร้อยละ ๘๐ ประชาชน ได้รับความสะดวกมากขึ้น ในการสัญจรไป - มา	ประชาชนมีความ ปลอดภัยในการ เดินทางและการ ขนส่งผลผลิตมีความ สะดวกมากขึ้น	กองช่าง
๑๒	โครงการเปิดถนนสาธารณะ เส้นบ้านนายสมหมาย เดชป้อง หมู่ที่ ๓	เพื่อให้ประชาชน มีเส้นทางในการเดินทาง สัญจรไป-มา สะดวก ปลอดภัยมากขึ้น	เปิดทางสาธารณะ ๑ เส้น กว้าง ๕ เมตร ยาว ๑๐๐ เมตร หนา ๐.๒๐ เมตร					๔๐๐,๐๐๐	ร้อยละ ๘๐ ประชาชน ได้รับความสะดวกมากขึ้น ในการสัญจรไป - มา	ประชาชนมีความ ปลอดภัยในการ เดินทางและการ ขนส่งผลผลิตมีความ สะดวกมากขึ้น	กองช่าง
๑๓	โครงการเปิดทางสาธารณะ เส้นบ้านนายประดิษฐ์ สรงพรหมทิพย์ ถึงรางระบายน้ำ คลองไส้ไก่ หมู่ที่ ๓	เพื่อให้ประชาชน มีเส้นทางในการเดินทาง สัญจรไป-มา สะดวก ปลอดภัยมากขึ้น	เปิดทางสาธารณะ ๑ เส้น กว้าง ๔ เมตร ยาว ๓๐๐ เมตร หนา ๐.๒๐ เมตร					๘๘๐,๐๐๐	ร้อยละ ๘๐ ประชาชน ได้รับความสะดวกมากขึ้น ในการสัญจรไป - มา	ประชาชนมีความ ปลอดภัยในการ เดินทางและการ ขนส่งผลผลิตมีความ สะดวกมากขึ้น	กองช่าง
๑๔	โครงการวางท่อระบายน้ำ คสล. พร้อมบ่อพัก ช.โปร่งพรหม ๒ หมู่ที่ ๓	เพื่อแก้ปัญหาหน้าท่วมขัง และน้ำไหลผ่านสะดวก มากขึ้น	วางท่อระบายน้ำ คสล. พร้อมบ่อพัก ขนาดท่อ Ø ๐.๖๐ เมตร ระยะทาง ๕๙๕ เมตร					๒,๕๐๐,๐๐๐	ร้อยละ ๘๐ ของประชาชน มีความพึงพอใจต่อการ แก้ไขปัญหาน้ำท่วมขัง	- มีทางระบายน้ำ ที่ไหลผ่านสะดวก - น้ำไม่ท่วมขัง	กองช่าง
๑๕	โครงการติดตั้งสัญญาณ ไฟจราจรบริเวณสี่แยก ถ.เทพนคร - โรงแรมเจ.พี. หมู่ที่ ๓	เพื่อป้องกันอุบัติเหตุ ทางถนนให้ประชาชน	สัญญาณไฟจราจร	๒,๕๐๐,๐๐๐	๒,๕๐๐,๐๐๐	๒,๕๐๐,๐๐๐	๒,๕๐๐,๐๐๐	๒,๕๐๐,๐๐๐	ร้อยละ ๗๐ ของการเกิด อุบัติเหตุลดลง	- อุบัติเหตุลดลง - ประชาชนปลอดภัย ในการเดินทางสัญจร	กองช่าง
	รวม ๑๕ โครงการ			๕,๐๕๐,๐๐๐	๓,๙๕๐,๐๐๐	๔,๐๑๐,๐๐๐	๔,๐๐๐,๐๐๐	๖,๒๘๐,๐๐๐			

รายละเอียดโครงการพัฒนา
ที่นำมาจากแผนพัฒนาหมู่บ้านและแผนชุมชน (พ.ศ. ๒๕๖๖ - ๒๕๗๐)
องค์การบริหารส่วนตำบลทุ่งกระพังโหม

ก. ยุทธศาสตร์จังหวัด ที่ ๑ พัฒนานครปฐมให้เป็นเมืองอัจฉริยะ (Smart City) โดยเน้นด้านการขนส่ง (Transport) เมืองหลวงแห่งอาหารและการท่องเที่ยว (Food Metropolis) และเมืองแห่งสุขภาพ (Healthy City) รองรับผู้สูงอายุ (Aging) และบริบทโลก (Global Content)

ยุทธศาสตร์จังหวัด ที่ ๒ สร้างความแข็งแกร่งระดับพื้นที่ให้สามารถรองรับการขยายตัวทางเศรษฐกิจ และกระจายความเจริญ สร้างความสุขให้กับประชาชนในทุกระดับ

ข. ยุทธศาสตร์การพัฒนาขององค์กรปกครองส่วนท้องถิ่นในเขตจังหวัดนครปฐม ยุทธศาสตร์ ที่ ๖ การพัฒนาด้านการบริการสาธารณะ

ยุทธศาสตร์ ที่ ๓ การพัฒนาด้านการบริการสาธารณะ

๓.๒ แผนงานอุตสาหกรรมและการโยธา

ที่	โครงการ/กิจกรรม	วัตถุประสงค์	เป้าหมาย (ผลผลิตของโครงการ)	งบประมาณ					ตัวชี้วัด (KPI)	ผลที่คาดว่าจะได้รับ	หน่วยงานที่รับผิดชอบหลัก
				๒๕๖๖	๒๕๖๗	๒๕๖๘	๒๕๖๙	๒๕๗๐			
๑	โครงการก่อสร้างถนน คสล. ซอย อยู่สุข ๑ หมู่ที่ ๔	เพื่อให้ประชาชนมีเส้นทางในการเดินทางสัญจรไป-มา สะดวกปลอดภัยมากขึ้น	ก่อสร้างถนน คสล. กว้าง ๔ เมตร ยาว ๘๕ เมตร หนา ๐.๑๕ เมตร	๓๐๐,๐๐๐					ร้อยละ ๘๐ ประชาชนได้รับความสะดวกมากขึ้นในการสัญจรไป - มา	ประชาชนมีความปลอดภัยในการเดินทางและการขนส่งผลผลิตมีความสะดวกมากขึ้น	กองช่าง
๒	โครงการก่อสร้างถนน คสล. ซอย อยู่สุข ๒ หมู่ที่ ๔	เพื่อให้ประชาชนมีเส้นทางในการเดินทางสัญจรไป-มา สะดวกปลอดภัยมากขึ้น	ก่อสร้างถนน คสล. กว้าง ๔ เมตร ยาว ๘๕ เมตร หนา ๐.๑๕ เมตร	๓๐๐,๐๐๐					ร้อยละ ๘๐ ประชาชนได้รับความสะดวกมากขึ้นในการสัญจรไป - มา	ประชาชนมีความปลอดภัยในการเดินทางและการขนส่งผลผลิตมีความสะดวกมากขึ้น	กองช่าง
๓	โครงการก่อสร้าง ถนน คสล. จากบ้านนายสำเลียง มัจฉา ถึงถนนมาลัยแมน หมู่ที่ ๔	เพื่อให้ประชาชนมีเส้นทางในการเดินทางสัญจรไป-มา สะดวกปลอดภัยมากขึ้น	ก่อสร้างถนน คสล. กว้าง ๕ เมตร ยาว ๒๐๐ เมตร หนา ๐.๑๕ เมตร	๖๐๐,๐๐๐					ร้อยละ ๘๐ ประชาชนได้รับความสะดวกมากขึ้นในการสัญจรไป - มา	ประชาชนมีความปลอดภัยในการเดินทางและการขนส่งผลผลิตมีความสะดวกมากขึ้น	กองช่าง

ที่	โครงการ/กิจกรรม	วัตถุประสงค์	เป้าหมาย (ผลผลิตของโครงการ)	งบประมาณ					ตัวชี้วัด (KPI)	ผลที่คาดว่าจะได้รับ	หน่วยงานที่ รับผิดชอบหลัก
				๒๕๖๖	๒๕๖๗	๒๕๖๘	๒๕๖๙	๒๕๗๐			
๔	โครงการก่อสร้าง/ซ่อมสร้าง/ปรับปรุง ถนน คสล.เส้นบ้านนางเขียว ตรีสุคนธ์ หมู่ที่ ๔	เพื่อให้ประชาชนมีเส้นทางในการเดินทางสัญจรไป-มา สะดวกปลอดภัยมากขึ้น	ก่อสร้างถนน คสล. กว้าง ๕ เมตร ยาว ๓๕๐ เมตร หนา ๐.๑๕ เมตร	๑,๔๐๐,๐๐๐					ร้อยละ ๘๐ ประชาชนได้รับความสะดวกมากขึ้นในการสัญจรไป - มา	ประชาชนมีความปลอดภัยในการเดินทางและการขนส่งผลผลิตมีความสะดวกมากขึ้น	กองช่าง
๕	โครงการเปิดถนนสาธารณะเส้นเลียบบ่อทราย หมู่ที่ ๔	เพื่อให้ประชาชนมีเส้นทางในการเดินทางสัญจรไป-มา สะดวกปลอดภัยมากขึ้น	เปิดทางสาธารณะ ๑ เส้น กว้าง ๕ เมตร ยาว ๔๐๐ เมตร หนา ๐.๒๐ เมตร	๕๐๐,๐๐๐					ร้อยละ ๘๐ ประชาชนได้รับความสะดวกมากขึ้นในการสัญจรไป - มา	ประชาชนมีความปลอดภัยในการเดินทางและการขนส่งผลผลิตมีความสะดวกมากขึ้น	กองช่าง
๖	โครงการก่อสร้าง/ซ่อมสร้าง/ปรับปรุง ถนน คสล. จากเส้นหนองขาม ถึงบ้านนายทวีป วิไลประเสริฐ หมู่ที่ ๔	เพื่อให้ประชาชนมีเส้นทางในการเดินทางสัญจรไป-มา สะดวกปลอดภัยมากขึ้น	ก่อสร้างถนน คสล. กว้าง ๕ เมตร ยาว ๕๐๐ เมตร หนา ๐.๑๕ เมตร		๑,๕๐๐,๐๐๐				ร้อยละ ๘๐ ประชาชนได้รับความสะดวกมากขึ้นในการสัญจรไป - มา	ประชาชนมีความปลอดภัยในการเดินทางและการขนส่งผลผลิตมีความสะดวกมากขึ้น	กองช่าง
๗	โครงการก่อสร้าง/ซ่อมสร้าง/ปรับปรุงถนน คสล. เส้นบ้านนายศิริ แก่นสุข ถึงบริเวณบ้านนายเอื้อน มีเข้สุพรรณ หมู่ที่ ๔	เพื่อให้ประชาชนมีเส้นทางในการเดินทางสัญจรไป-มา สะดวกปลอดภัยมากขึ้น	ก่อสร้างถนน คสล. (ตามแบบ อบต.กำหนด) กว้าง ๕ เมตร ยาว ๕๐๐ เมตร หนา ๐.๑๕ เมตร	๒,๐๐๐,๐๐๐	๒,๐๐๐,๐๐๐				ร้อยละ ๘๐ ประชาชนได้รับความสะดวกมากขึ้นในการสัญจรไป - มา	ประชาชนมีความปลอดภัยในการเดินทางและการขนส่งผลผลิตมีความสะดวกมากขึ้น	กองช่าง
๘	โครงการเปิดถนนสาธารณะใหม่ เลียบคลองส่งน้ำจากถนนบ้านนายแท้ง ตรีชัยภูญา ถึงคลองชลประทาน พร้อมวางท่อระบายน้ำ และสะพานข้ามคลองส่งน้ำ หมู่ที่ ๔	- เพิ่มเส้นทางคมนาคมให้ประชาชนใช้สัญจรไป-มา สะดวกมากขึ้น - แก้ปัญหาน้ำท่วมขัง - การระบายน้ำสะดวกมากขึ้น	เปิดทางสาธารณะ ๑ เส้น กว้าง ๕ เมตร ยาว ๔๖๐ เมตร หนา ๐.๒๐ เมตร				๕๐๐,๐๐๐		ร้อยละ ๘๐ ประชาชนได้รับความสะดวกมากขึ้นในการสัญจรไป - มา	ประชาชนมีความปลอดภัยในการเดินทางและการขนส่งผลผลิตมีความสะดวกมากขึ้น - การระบายน้ำสะดวก - น้ำไม่ท่วมขัง	กองช่าง
			- วางท่อระบายน้ำ คสล. ขนาดท่อ Ø ๑.๒๐ เมตร จำนวน ๑๒ ท่อน				๓๐๐,๐๐๐				
	รวม ๘ โครงการ			๕,๑๐๐,๐๐๐	๓,๕๐๐,๐๐๐	-	๘๐๐,๐๐๐	-			

รายละเอียดโครงการพัฒนา
ที่นำมาจากแผนพัฒนาหมู่บ้านและแผนชุมชน (พ.ศ. ๒๕๖๖ - ๒๕๗๐)
องค์การบริหารส่วนตำบลทุ่งกระพังโหม

ก. ยุทธศาสตร์จังหวัด ที่ ๑ พัฒนานครปฐมให้เป็นเมืองอัจฉริยะ (Smart City) โดยเน้นด้านการขนส่ง (Transport) เมืองหลวงแห่งอาหารและการท่องเที่ยว (Food Metropolis) และเมืองแห่งสุขภาพ (Healthy City) รองรับผู้สูงอายุ (Aging) และบริบทโลก (Global Content)

ยุทธศาสตร์จังหวัด ที่ ๒ สร้างความแข็งแกร่งระดับพื้นที่ให้สามารถรองรับการขยายตัวทางเศรษฐกิจ และกระจายความเจริญ สร้างความสุขให้กับประชาชนในทุกกระดับ

ข. ยุทธศาสตร์การพัฒนาขององค์การปกครองส่วนท้องถิ่นในเขตจังหวัดนครปฐม ยุทธศาสตร์ ที่ ๖ การพัฒนาด้านการบริการสาธารณะ

ยุทธศาสตร์ ที่ ๓ การพัฒนาด้านการบริการสาธารณะ

๓.๒ แผนงานอุตสาหกรรมและการโยธา

ที่	โครงการ/กิจกรรม	วัตถุประสงค์	เป้าหมาย (ผลผลิตของโครงการ)	งบประมาณ					ตัวชี้วัด (KPI)	ผลที่คาดว่าจะได้รับ	หน่วยงานที่รับผิดชอบหลัก
				๒๕๖๖	๒๕๖๗	๒๕๖๘	๒๕๖๙	๒๕๗๐			
๑	โครงการวางท่อระบายน้ำ คสล. เส้นบ้าน น.ส.นงลักษณ์ ฮวดหนองโพธิ์ หมู่ที่ ๕	-ป้องกันปัญหาน้ำท่วมขัง และเพื่อให้การระบายน้ำได้สะดวกมากขึ้น	- วางท่อระบายน้ำ คสล. ขนาดท่อ Ø ๐.๖๐ เมตร ระยะทาง ๕๓ เมตร	๑๕๐,๐๐๐					ร้อยละ ๘๐ ของปัญหาน้ำท่วมขัง/น้ำระบายไม่ทันลดลง	- การระบายน้ำสะดวก - น้ำไม่ท่วมขัง	กองช่าง
๒	โครงการก่อสร้างเขื่อนกันดิน คสล. ช่วงที่ ๒ ต่อจากเดิมจนสุดแนวเขตเส้นบ้านนายดอกไม้พิมพา หมู่ที่ ๕	เพื่อป้องกันการพังทลายของดิน และป้องกันถนนทรุดตัว	ก่อสร้างเขื่อนกันดิน คสล. ระยะทาง ๑๒๘ เมตร	๒,๐๐๐,๐๐๐					ร้อยละ ๑๐๐ ของการก่อสร้างเขื่อนกันดิน คสล. ได้มาตรฐานตามที่กำหนด	-สามารถป้องกันการพังทลายของดิน -ป้องกันถนนทรุดตัว	กองช่าง
๓	โครงการก่อสร้าง/ซ่อมสร้าง/ปรับปรุงถนนผิวจราจร Overlay Asphalt Concrete ถนนเส้นร้านค้าป่าป้องกันนายอำพร โทงแก้ว หมู่ที่ ๕	เพื่อให้ประชาชนมีเส้นทางในการเดินทางสัญจรไป-มา สะดวกปลอดภัยมากขึ้น	ปรับปรุงผิวจราจรใหม่ Overlay Asphalt Concrete กว้าง ๖ เมตร ยาว ๖๐๐ เมตร หนา ๐.๐๕ เมตร	๒,๐๐๐,๐๐๐					ร้อยละ ๘๐ ประชาชนได้รับความสะดวกมากขึ้นในการสัญจรไป - มา	ประชาชนมีความปลอดภัยในการเดินทางและการขนส่งผลผลิตมีความสะดวกมากขึ้น	กองช่าง

ที่	โครงการ/กิจกรรม	วัตถุประสงค์	เป้าหมาย (ผลผลิตของโครงการ)	งบประมาณ					ตัวชี้วัด (KPI)	ผลที่คาดว่าจะได้รับ	หน่วยงานที่ รับผิดชอบหลัก	
				๒๕๖๖	๒๕๖๗	๒๕๖๘	๒๕๖๙	๒๕๗๐				
๔	โครงการก่อสร้าง/ซ่อมสร้าง/ ปรับปรุงถนนผิวจราจร Overlay Asphalt Concrete ถนนเส้นหน้า อบต. ถึง ถนน หนองปลาไหล-หนองตาล หมู่ที่ ๕	เพื่อให้ประชาชน มีเส้นทางในการเดินทาง สัญจรไป-มา สะดวก ปลอดภัยมากขึ้น	ปรับปรุงผิวจราจรใหม่ Overlay Asphalt Concrete กว้าง ๖ เมตร ยาว ๕๕๐ เมตร หนา ๐.๐๕ เมตร		๑,๘๐๐,๐๐๐					ร้อยละ ๘๐ ประชาชน ได้รับความสะดวกมากขึ้น ในการสัญจรไป - มา	ประชาชนมีความ ปลอดภัยในการ เดินทางและการ ขนส่งผลผลิตมีความ สะดวกมากขึ้น	กองช่าง
๕	โครงการก่อสร้าง/ซ่อมสร้าง/ ปรับปรุงถนน คสล. ช่วงที่ ๒ ต่อจากเดิมจนสุดแนวเขต เส้นบ้านนายดอกไม้ พิมพา หมู่ที่ ๕	เพื่อให้ประชาชน มีเส้นทางในการเดินทาง สัญจรไป-มา สะดวก ปลอดภัยมากขึ้น	ก่อสร้างถนน คสล. กว้าง ๕ เมตร ยาว ๑๒๘ เมตร หนา ๐.๑๕ เมตร			๘๐๐,๐๐๐				ร้อยละ ๘๐ ประชาชน ได้รับความสะดวกมากขึ้น ในการสัญจรไป - มา	ประชาชนมีความ ปลอดภัยในการ เดินทางและการ ขนส่งผลผลิตมีความ สะดวกมากขึ้น	กองช่าง
๖	โครงการก่อสร้าง/ซ่อมสร้าง/ ปรับปรุงถนน คสล. เส้นบ้าน น.ส.นงลักษณ์ ฮวดหนองโพธิ์ หมู่ที่ ๕	เพื่อให้ประชาชน มีเส้นทางในการเดินทาง สัญจรไป-มา สะดวก ปลอดภัยมากขึ้น	ก่อสร้างถนน คสล. กว้าง ๔ เมตร ยาว ๔๗ เมตร หนา ๐.๑๕ เมตร			๓๕๐,๐๐๐				ร้อยละ ๘๐ ประชาชน ได้รับความสะดวกมากขึ้น ในการสัญจรไป - มา	ประชาชนมีความ ปลอดภัยในการ เดินทางและการ ขนส่งผลผลิตมีความ สะดวกมากขึ้น	กองช่าง
๗	โครงการเปิดทางสาธารณะ ต่อจากเดิม เส้นบ้าน น.ส.กาหลง สูงรุ่ง ถึงบ้านนายรัตน์ รัตนแก้วสกุล หมู่ที่ ๕	เพื่อให้ประชาชน มีเส้นทางในการเดินทาง สัญจรไป-มา สะดวก ปลอดภัยมากขึ้น	เปิดทางสาธารณะ ๑ เส้น กว้าง ๕ เมตร ยาว ๘๑ เมตร หนา ๐.๒๐ เมตร				๓๐๐,๐๐๐			ร้อยละ ๘๐ ประชาชน ได้รับความสะดวกมากขึ้น ในการสัญจรไป - มา	ประชาชนมีความ ปลอดภัยในการ เดินทางและการ ขนส่งผลผลิตมีความ สะดวกมากขึ้น	กองช่าง
	รวม ๗ โครงการ			๔,๑๕๐,๐๐๐	๑,๘๐๐,๐๐๐	๑,๑๕๐,๐๐๐	๓๐๐,๐๐๐	-				

รายละเอียดโครงการพัฒนา
ที่นำมาจากแผนพัฒนาหมู่บ้านและแผนชุมชน (พ.ศ. ๒๕๖๖ - ๒๕๗๐)
องค์การบริหารส่วนตำบลทุ่งกระพังโหม

ก. ยุทธศาสตร์จังหวัด ที่ ๑ พัฒนานานครปฐมให้เป็นเมืองอัจฉริยะ (Smart City) โดยเน้นด้านการขนส่ง (Transport) เมืองหลวงแห่งอาหารและการท่องเที่ยว (Food Metropolis) และเมืองแห่งสุขภาพ (Healthy City) รองรับผู้สูงอายุ (Aging) และบริบทโลก (Global Content)

ยุทธศาสตร์จังหวัด ที่ ๒ สร้างความแข็งแกร่งระดับพื้นที่ที่สามารถรองรับการขยายตัวทางเศรษฐกิจ และกระจายความเจริญ สร้างความสุขให้กับประชาชนในทุกระดับ

ข. ยุทธศาสตร์การพัฒนาขององค์กรปกครองส่วนท้องถิ่นในเขตจังหวัดนครปฐม ยุทธศาสตร์ ที่ ๖ การพัฒนาด้านการบริการสาธารณะ

ยุทธศาสตร์ ที่ ๓ การพัฒนาด้านการบริการสาธารณะ

๓.๒ แผนงานอุตสาหกรรมและการโยธา

ที่	โครงการ/กิจกรรม	วัตถุประสงค์	เป้าหมาย (ผลผลิตของโครงการ)	งบประมาณ					ตัวชี้วัด (KPI)	ผลที่คาดว่าจะได้รับ	หน่วยงานที่รับผิดชอบหลัก
				๒๕๖๖	๒๕๖๗	๒๕๖๘	๒๕๖๙	๒๕๗๐			
๑	โครงการก่อสร้างถนน คสล. เส้นหลังป่าช้าวัดหนองปลาไหล ถึงประตูน้ำกลางหมู่บ้าน หมู่ที่ ๖	เพื่อให้ประชาชน มีเส้นทางในการเดินทาง สบายไป-มา สะดวก ปลอดภัยมากขึ้น	ก่อสร้างถนน คสล. กว้าง ๕ เมตร ยาว ๔๑๐ เมตร หนา ๐.๐๕ เมตร		๒,๐๐๐,๐๐๐				ร้อยละ ๘๐ ประชาชน ได้รับความสะดวกมากขึ้น ในการสัญจรไป - มา	ประชาชนมีความ ปลอดภัยในการ เดินทางและการ ขนส่งผลผลิตมีความ สะดวกมากขึ้น	กองช่าง
	รวม ๑ โครงการ			-	๒,๐๐๐,๐๐๐	-	-	-			

รายละเอียดโครงการพัฒนา
ที่นำมาจากแผนพัฒนาหมู่บ้านและแผนชุมชน (พ.ศ. ๒๕๖๖ - ๒๕๗๐)
องค์การบริหารส่วนตำบลทุ่งกระพังโหม

ก. ยุทธศาสตร์จังหวัด ที่ ๑ พัฒนานครปฐมให้เป็นเมืองอัจฉริยะ (Smart City) โดยเน้นด้านการขนส่ง (Transport) เมืองหลวงแห่งอาหารและการท่องเที่ยว (Food Metropolis) และเมืองแห่งสุขภาพ (Healthy City) รองรับผู้สูงอายุ (Aging) และบริบทโลก (Global Content)

ยุทธศาสตร์จังหวัด ที่ ๒ สร้างความแข็งแกร่งระดับพื้นที่ให้สามารถรองรับการขยายตัวทางเศรษฐกิจ และกระจายความเจริญ สร้างความสุขให้กับประชาชนในทุกกระดับ

ข. ยุทธศาสตร์การพัฒนาขององค์กรปกครองส่วนท้องถิ่นในเขตจังหวัดนครปฐม ยุทธศาสตร์ ที่ ๖ การพัฒนาด้านการบริการสาธารณะ

ยุทธศาสตร์ ที่ ๓ การพัฒนาด้านการบริการสาธารณะ

๓.๒ แผนงานอุตสาหกรรมและการโยธา

ที่	โครงการ/กิจกรรม	วัตถุประสงค์	เป้าหมาย (ผลผลิตของโครงการ)	งบประมาณ					ตัวชี้วัด (KPI)	ผลที่คาดว่าจะได้รับ	หน่วยงานที่รับผิดชอบหลัก
				๒๕๖๖	๒๕๖๗	๒๕๖๘	๒๕๖๙	๒๕๗๐			
๑	โครงการวางท่อระบายน้ำ คสล. บริเวณศาลาประชาคม ต่อจากของเดิม หมู่ที่ ๗	-ป้องกันปัญหาน้ำท่วมขัง และเพื่อให้การระบายน้ำได้สะดวกมากขึ้น	- วางท่อระบายน้ำ คสล. ขนาดท่อ Ø ๐.๖๐ เมตร ระยะทาง ๑๕๐ เมตร	๓๓๐,๐๐๐					ร้อยละ ๘๐ ของปัญหาน้ำท่วม/น้ำระบายไม่ทันลดลง	- การระบายน้ำสะดวก - น้ำไม่ท่วมขัง	กองช่าง
๒	โครงการขยาย/ปรับปรุงถนน คสล. ช่วงโค้งศาลาประชาคม หมู่ที่ ๗	เพื่อให้ประชาชนมีเส้นทางในการเดินทางสัญจรไป-มา สะดวกปลอดภัยมากขึ้น	ขยายถนนช่วงโค้งศาลาประชาคม พื้นที่ไม่น้อยกว่า ๒๐๐ ตรม. หนา ๐.๑๕ เมตร		๑๕๐,๐๐๐				ร้อยละ ๘๐ ประชาชนได้รับความสะดวกมากขึ้นในการสัญจร ไป - มา	ประชาชนมีความปลอดภัยในการเดินทางและการขนส่งผลผลิตมีความสะดวกมากขึ้น	กองช่าง
	รวม ๒ โครงการ			๓๓๐,๐๐๐	๑๕๐,๐๐๐	-	-	-			

บัญชีครุภัณฑ์

แผนพัฒนาท้องถิ่น (พ.ศ.๒๕๖๖ – ๒๕๗๐)

องค์การบริหารส่วนตำบลทุ่งกระพังโหม

(แบบ ผ.๐๓)

แบบ ผ. ๐๓

บัญชีครุภัณฑ์
แผนพัฒนาท้องถิ่น (พ.ศ.๒๕๖๖ - ๒๕๗๐)
องค์การบริหารส่วนตำบลทุ่งกระพังโหม

ที่	แผนงาน	หมวด	ประเภท	เป้าหมาย (ผลผลิตของโครงการ)	งบประมาณ					หน่วยงาน รับผิดชอบหลัก
					๒๕๖๖	๒๕๖๗	๒๕๖๘	๒๕๖๙	๒๕๗๐	
๑	อุตสาหกรรมและการโยธา	ค่าครุภัณฑ์	ครุภัณฑ์ก่อสร้าง	ป้ายบอกซอย	๓๐๐,๐๐๐	๓๐๐,๐๐๐	๓๐๐,๐๐๐	๓๐๐,๐๐๐	๓๐๐,๐๐๐	กองช่าง
๒	อุตสาหกรรมและการโยธา	ค่าครุภัณฑ์	ค่าก่อสร้าง	การ์ดเรล	๒๐๐,๐๐๐	๒๐๐,๐๐๐	๒๐๐,๐๐๐	๒๐๐,๐๐๐	๒๐๐,๐๐๐	กองช่าง
๓	อุตสาหกรรมและการโยธา	ค่าครุภัณฑ์	ครุภัณฑ์ไฟฟ้า	ไฟกระพริบไฟเตือน	๑๐๐,๐๐๐	๑๐๐,๐๐๐	๑๐๐,๐๐๐	๑๐๐,๐๐๐	๑๐๐,๐๐๐	กองช่าง
๔	การพาณิชย์	ค่าครุภัณฑ์	ครุภัณฑ์การเกษตร	เครื่องสูบน้ำชนิดไดน้ำ (ซบเมิร์ส)	๒๐๐,๐๐๐	๒๐๐,๐๐๐	๒๐๐,๐๐๐	๒๐๐,๐๐๐	๒๐๐,๐๐๐	สำนักงานปลัด
๕	การรักษาความสงบภายใน	ค่าครุภัณฑ์	ครุภัณฑ์คอมพิวเตอร์หรืออิเล็กทรอนิกส์	กล้องวงจรปิด	๘๕๐,๐๐๐	๘๕๐,๐๐๐	๘๕๐,๐๐๐	๘๕๐,๐๐๐	๘๕๐,๐๐๐	สำนักงานปลัด
๖	การรักษาความสงบภายใน	ค่าครุภัณฑ์	ครุภัณฑ์ยานพาหนะและขนส่ง	รถบรรทุกน้ำ	๒,๖๕๐,๐๐๐	-	-	-	-	สำนักงานปลัด
๗	สาธารณสุข	ค่าครุภัณฑ์	ครุภัณฑ์กีฬา	เครื่องออกกำลังกาย	๑,๒๐๐,๐๐๐	-	-	-	-	กองช่าง

ส่วนที่ ๔

การติดตามและประเมินผล

(๑) การติดตามและประเมินผลยุทธศาสตร์

ตามพระราชบัญญัติกำหนดแผนและขั้นตอนการกระจายอำนาจให้แก่องค์กรปกครองส่วนท้องถิ่น พ.ศ. ๒๕๔๒ ได้กำหนดให้องค์กรปกครองส่วนท้องถิ่น มีอำนาจและหน้าที่ในการจัดทำแผนพัฒนาท้องถิ่นของตนเอง โดยในการจัดทำแผนพัฒนาขององค์กรปกครองส่วนท้องถิ่นนั้น จะต้องดำเนินการตามระเบียบกระทรวงมหาดไทย ว่าด้วยการจัดทำแผนพัฒนาขององค์กรปกครองส่วนท้องถิ่น พ.ศ. ๒๕๔๘ และที่แก้ไขเพิ่มเติมถึง (ฉบับที่ ๓) พ.ศ. ๒๕๖๑ ทั้งนี้ แผนพัฒนาท้องถิ่นจะต้องสอดคล้องกับแผนพัฒนาจังหวัดยุทธศาสตร์การพัฒนาขององค์กรปกครองส่วนท้องถิ่นในเขตจังหวัด แผนพัฒนาอำเภอ แผนพัฒนาตำบล แผนพัฒนาหมู่บ้านหรือแผนชุมชน อันมีลักษณะเป็นการกำหนดรายละเอียดแผนงาน ดังนั้น จึงต้องมีการกำหนดยุทธศาสตร์การพัฒนาขององค์กรปกครองส่วนท้องถิ่นในเขตจังหวัดขึ้น ตามกระบวนการพิจารณาจากประชาคมท้องถิ่นระดับจังหวัด ร่วมกับคณะกรรมการพัฒนาองค์การบริหารส่วนจังหวัด คณะกรรมการประสานแผนพัฒนาท้องถิ่นระดับจังหวัด ผู้แทนองค์กรปกครองส่วนท้องถิ่นในเขตจังหวัด ร่วมกันจัดทำ ทบทวน หรือเปลี่ยนแปลงยุทธศาสตร์การพัฒนาขององค์กรปกครองส่วนท้องถิ่นในเขตจังหวัด เพื่อให้การจัดทำแผนพัฒนาขององค์กรปกครองส่วนท้องถิ่นเกิดประสิทธิภาพ ประสิทธิผล โดยนำยุทธศาสตร์การพัฒนาขององค์กรปกครองส่วนท้องถิ่นในเขตจังหวัด ไปใช้เป็นแนวทางในการจัดทำแผนพัฒนาท้องถิ่นของตนเองได้ต่อไป และเพื่อให้สามารถบูรณาการกับแผนพัฒนาจังหวัด แผนปฏิบัติการประจำปีของจังหวัดและตอบสนองความต้องการของประชาชนอันจะนำไปสู่การจัดทำงบประมาณ ที่มีประสิทธิภาพในท้องถิ่นได้อย่างแท้จริง เป็นเครื่องมือในการพัฒนาท้องถิ่นให้เข้มแข็ง เกิดประโยชน์สูงสุดต่อประชาชนในท้องถิ่น

ดังนั้น องค์การบริหารส่วนตำบลทุ่งกระพังโหม จึงได้กำหนดกรอบยุทธศาสตร์การพัฒนาขององค์กรปกครองส่วนท้องถิ่น ให้สอดคล้องยุทธศาสตร์การพัฒนาขององค์กรปกครองส่วนท้องถิ่นในเขตจังหวัด เพื่อนำไปสู่การบูรณาการร่วมกันให้เกิดความสอดคล้องกับแผนพัฒนาจังหวัด สามารถเชื่อมโยงไปสู่แผนพัฒนากลุ่มจังหวัด แผนพัฒนาภาค แผนพัฒนาเศรษฐกิจและสังคมแห่งชาติ ฉบับที่ ๑๒ แผนยุทธศาสตร์ชาติ ๒๐ ปี ไทยแลนด์ ๔.๐ และในการจัดทำแผนพัฒนาท้องถิ่น (พ.ศ.๒๕๖๑ – ๒๕๖๕) จะต้องมีการติดตามและติดตามและประเมินผลยุทธศาสตร์ เพื่อความสอดคล้องแผนพัฒนาท้องถิ่นขององค์กรปกครองส่วนท้องถิ่น ตามระเบียบกระทรวงมหาดไทยว่าด้วยการจัดทำแผนขององค์กรปกครองส่วนท้องถิ่น พ.ศ. ๒๕๔๘ และที่แก้ไขเพิ่มเติมถึง (ฉบับที่ ๓) พ.ศ.๒๕๖๑ โดยคณะกรรมการติดตามและประเมินผลแผนพัฒนาท้องถิ่น จะต้องดำเนินการให้คะแนนตามเกณฑ์ที่กำหนดไว้ ซึ่งเป็นส่วนหนึ่งของการติดตามและประเมินผลแผนพัฒนา โดยดำเนินการให้แล้วเสร็จภายในหกสิบวันนับแต่วันที่ ประกาศใช้งบประมาณรายจ่ายรายละเอียดแนวทางการพิจารณาตามหนังสือกระทรวงมหาดไทย ด่วนที่สุด ที่ มท ๐๘๑๐.๓/ว ๒๙๓๑ ลงวันที่ ๑๕ พฤษภาคม ๒๕๖๒ เรื่อง ชักซ้อมแนวทางการทบทวนแผนพัฒนาท้องถิ่น (พ.ศ. ๒๕๖๑ – ๒๕๖๕) ขององค์กรปกครองส่วนท้องถิ่น ดังนี้

การติดตามและประเมินผลยุทธศาสตร์ เป็นการดำเนินการติดตามและประเมินผลยุทธศาสตร์การพัฒนาขององค์การบริหารส่วนตำบลทุ่งกระพังโหม ว่ามีความสอดคล้องกับแผนพัฒนาท้องถิ่น (พ.ศ.๒๕๖๑ – ๒๕๖๕) มีการดำเนินการครบถ้วนตามขั้นตอนของกระทรวงมหาดไทย ว่าด้วยการจัดทำแผนพัฒนาขององค์กรปกครองส่วนท้องถิ่น พ.ศ.๒๕๔๘ และแก้ไขเพิ่มเติมถึง (ฉบับที่ ๓) พ.ศ.๒๕๖๑ หรือไม่ รวมไปถึงการพิจารณาการกำหนดวิสัยทัศน์ กลยุทธ์ เป้าประสงค์ของแต่ละประเด็นกลยุทธ์ จุดยืนทางยุทธศาสตร์ แผนงานมีความสอดคล้องเชื่อมโยงกับยุทธศาสตร์การพัฒนาจังหวัด ยุทธศาสตร์การพัฒนาขององค์กรปกครองส่วนท้องถิ่นภายในเขตจังหวัด ผลผลิต/โครงการ โดยจะวัดการประเมินผลจากคะแนน ๑๐๐ คะแนนเกณฑ์ที่ควรได้เพื่อให้เกิดความสอดคล้องและขับเคลื่อนการพัฒนาท้องถิ่นขององค์กรปกครองส่วนท้องถิ่น ไม่ควรมีน้อยกว่าร้อยละ ๘๐ (๘๐ คะแนน)

แนวทางการพิจารณาการติดตามและประเมินผลแผนพัฒนาท้องถิ่น ตามระเบียบกระทรวงมหาดไทย ว่าด้วยการจัดทำแผนพัฒนาท้องถิ่น พ.ศ. ๒๕๔๘ แก้ไขเพิ่มเติมถึง (ฉบับที่ ๓) พ.ศ. ๒๕๖๑ ประกอบกับ หนังสือกระทรวงมหาดไทย ที่ มท ๐๘๑๐.๓/ว ๒๙๓๓ ลงวันที่ ๑๕ พฤษภาคม ๒๕๖๒ เป็นแบบที่กำหนดให้ คณะกรรมการติดตามและประเมินผลแผนพัฒนาท้องถิ่น ดำเนินการให้คะแนนตามเกณฑ์ที่กำหนดไว้ ซึ่งเป็น ส่วนหนึ่งของการติดตามและประเมินผลแผนพัฒนา โดยดำเนินการให้แล้วเสร็จภายในหกสิบวัน นับแต่วันที่ ประกาศใช้งบประมาณรายจ่าย มีรายละเอียด ดังนี้

๑. แนวทางการพิจารณาการติดตามและประเมินผลยุทธศาสตร์ เพื่อความสอดคล้องแผนพัฒนาท้องถิ่น

ประกอบด้วย

๑.๑ ข้อมูลสภาพทั่วไปและข้อมูลพื้นฐานขององค์กรปกครองส่วนท้องถิ่น	๒๐ คะแนน
๑.๒ การวิเคราะห์สถานการณ์และศักยภาพ	๒๐ คะแนน
๑.๓ ยุทธศาสตร์	๖๐ คะแนน

ประกอบด้วย

(๑) ยุทธศาสตร์ขององค์กรปกครองส่วนท้องถิ่น	๑๐ คะแนน
(๒) ยุทธศาสตร์ขององค์กรปกครองส่วนท้องถิ่นในเขตจังหวัด	๑๐ คะแนน
(๓) ยุทธศาสตร์จังหวัด	๑๐ คะแนน
(๔) วิสัยทัศน์	๕ คะแนน
(๕) กลยุทธ์	๕ คะแนน
(๖) เป้าประสงค์ของแต่ละประเด็นกลยุทธ์	๕ คะแนน
(๗) จุดยืนทางยุทธศาสตร์	๕ คะแนน
(๘) แผนงาน	๕ คะแนน
(๙) ความเชื่อมโยงของยุทธศาสตร์ในภาพรวม	๕ คะแนน

คะแนนรวม ๑๐๐ คะแนน เกณฑ์ที่ควรได้เพื่อให้เกิดความสอดคล้องและขับเคลื่อน

การพัฒนาท้องถิ่นขององค์กรปกครองส่วนท้องถิ่น ไม่ควรน้อยกว่า ๘๐ (๘๐ คะแนน)

๒. แนวทางการพิจารณาการติดตามและประเมินผลโครงการ เพื่อความสอดคล้องแผนพัฒนาท้องถิ่น

ประกอบด้วย

๒.๑ การสรุปสถานการณ์การพัฒนา	๑๐ คะแนน
๒.๒ การประเมินผลการนำแผนพัฒนาท้องถิ่นไปปฏิบัติในเชิงปริมาณ	๑๐ คะแนน
๒.๓ การประเมินผลการนำแผนพัฒนาท้องถิ่นไปปฏิบัติในเชิงคุณภาพ	๑๐ คะแนน
๒.๔ ยุทธศาสตร์และแผนงาน	๑๐ คะแนน
๒.๕ โครงการพัฒนา	๖๐ คะแนน

ประกอบด้วย

(๑) ความชัดเจนของชื่อโครงการ	๕ คะแนน
(๒) กำหนดวัตถุประสงค์สอดคล้องกับโครงการ	๕ คะแนน
(๓) เป้าหมาย (ผลผลิตของโครงการ) มีความชัดเจนนำไปสู่การตั้งงบประมาณ ได้ถูกต้อง	๕ คะแนน
(๔) โครงการมีความสอดคล้องกับแผนยุทธศาสตร์ชาติ ๒๐ ปี	๕ คะแนน
(๕) เป้าหมาย (ผลผลิตของโครงการ) มีความสอดคล้องกับแผนพัฒนาเศรษฐกิจ และสังคมแห่งชาติ (ฉบับที่ ๑๒)	๕ คะแนน

(๖) โครงการมีความสอดคล้องกับ Thailand ๔.๐	๕ คะแนน
(๗) โครงการสอดคล้องกับยุทธศาสตร์จังหวัด	๕ คะแนน
(๘) โครงการแก้ไขปัญหาความยากจนหรือการเสริมสร้างให้ประเทศชาติมั่นคง มั่งคั่ง ยั่งยืน ภายใต้หลักปรัชชารัฐ	๕ คะแนน
(๙) งบประมาณ มีความสอดคล้องกับเป้าหมาย (ผลผลิตของโครงการ)	๕ คะแนน
(๑๐) มีการประมาณการราคาถูกต้องตามหลักวิธีการงบประมาณ	๕ คะแนน
(๑๑) มีการกำหนดตัวชี้วัดKPI และสอดคล้องกับวัตถุประสงค์ และผลที่คาดว่าจะได้รับ	๕ คะแนน
(๑๒) ผลที่คาดว่าจะได้รับ สอดคล้องกับวัตถุประสงค์	๕ คะแนน
คะแนนรวม ๑๐๐ คะแนน เกณฑ์ที่ควรได้เพื่อให้เกิดความสอดคล้องและขับเคลื่อน การพัฒนาท้องถิ่นขององค์กรปกครองส่วนท้องถิ่น ไม่ควรน้อยกว่าร้อยละ ๘๐ (๘๐ คะแนน)	

๓. แนวทางการพิจารณาการติดตามและประเมินผลยุทธศาสตร์เพื่อความสอดคล้อง แผนพัฒนาท้องถิ่นขององค์กรปกครองส่วนท้องถิ่น

ประเด็นการพิจารณา	คะแนน
๑. ข้อมูลสภาพทั่วไปและข้อมูลพื้นฐานขององค์กรปกครองส่วนท้องถิ่น	๒๐
๒. การวิเคราะห์สถานการณ์และศักยภาพ	๒๐
๓. ยุทธศาสตร์ประกอบด้วย	๖๐
๓.๑ ยุทธศาสตร์ขององค์กรปกครองส่วนท้องถิ่น	(๑๐)
๓.๒ ยุทธศาสตร์ขององค์กรปกครองส่วนท้องถิ่นในเขตจังหวัด	(๑๐)
๓.๓ ยุทธศาสตร์จังหวัด	(๑๐)
๓.๔ วิสัยทัศน์	(๕)
๓.๕ กลยุทธ์	(๕)
๓.๖ เป้าประสงค์ของแต่ละประเด็นกลยุทธ์	(๕)
๓.๗ จุดยืนทางยุทธศาสตร์	(๕)
๓.๘ แผนงาน	(๕)
๓.๙ ความเชื่อมโยงของยุทธศาสตร์ในภาพรวม	(๕)
รวมคะแนน	๑๐๐

๔. แนวทางเบื้องต้นในการให้คะแนนแนวทางการพิจารณาการติดตามและประเมินผล
ยุทธศาสตร์ เพื่อความสอดคล้องแผนพัฒนาท้องถิ่นขององค์กรปกครองส่วนท้องถิ่น

ประเด็นการพิจารณา	รายละเอียดหลักเกณฑ์	คะแนน เต็ม	คะแนน ที่ได้
๑. ข้อมูลสภาพทั่วไป และข้อมูลพื้นฐานของ องค์กรปกครองส่วน ท้องถิ่น	ควรประกอบด้วยข้อมูลดังนี้	๒๐	
	(๑) ข้อมูลเกี่ยวกับด้านกายภาพ เช่น ที่ตั้งของหมู่บ้าน/ ชุมชน/ตำบล ลักษณะภูมิประเทศ ลักษณะภูมิอากาศ ลักษณะของที่ดิน ลักษณะของแหล่งน้ำ ลักษณะของป่าไม้ ฯลฯ ด้านการเมือง/การปกครอง เช่น เขตการปกครองการ เลือกตั้ง ฯลฯ	(๓)	
	(๒) ข้อมูลเกี่ยวกับด้านการเมือง/การปกครอง เช่น เขตการ ปกครอง การเลือกตั้ง ฯลฯ ประชากร เช่น ข้อมูลเกี่ยวกับ จำนวนประชากร และช่วงอายุและจำนวนประชากร ฯลฯ	(๒)	
	(๓) ข้อมูลเกี่ยวกับสภาพทางสังคม เช่น การศึกษา สาธารณสุข อาชญากรรม ยาเสพติด การสังคมสงเคราะห์	(๒)	
	(๔) ข้อมูลเกี่ยวกับระบบบริหารพื้นฐาน เช่น การคมนาคม ขนส่ง การไฟฟ้า การประปา โทรศัพท์ ฯลฯ	(๒)	
	(๕) ข้อมูลเกี่ยวกับระบบเศรษฐกิจ เช่น การเกษตร การ ประมง การประมงสัตว์ การบริการ การท่องเที่ยว อุตสาหกรรม การพาณิชย์/กลุ่มอาชีพแรงงาน ฯลฯ	(๒)	
	(๖) ข้อมูลเกี่ยวกับศาสนา ประเพณี วัฒนธรรม เช่น การนับ ถือศาสนาประเพณี และงานประจำปี ภูมิปัญญาท้องถิ่น ภาษาถิ่น สินค้าพื้นเมืองและของที่ระลึก ฯลฯ และอื่นๆ	(๒)	
	(๗) ข้อมูลเกี่ยวกับทรัพยากรธรรมชาติ เช่น น้ำ ป่าไม้ ภูเขา คุณภาพของทรัพยากรธรรมชาติ ฯลฯ	(๒)	
	(๘) การสำรวจและจัดเก็บข้อมูลเพื่อการจัดทำแผนพัฒนา ท้องถิ่นหรือการใช้ข้อมูล จปฐ.	(๒)	
(๙) การประชุมประชาคมท้องถิ่น รูปแบบ วิธีการ และการ ดำเนินการประชุมประชาคมท้องถิ่นโดยใช้กระบวนการร่วม คิด ร่วมทำ ร่วมตัดสินใจ ร่วมตรวจสอบ ร่วมรับประโยชน์ ร่วมแก้ไขปัญหา ปรัชญาหรือ แลกเปลี่ยนเรียนรู้ เพื่อแก้ไข ปัญหาสำหรับการพัฒนาท้องถิ่นตามอำนาจหน้าที่ขององค์กร ปกครองส่วนท้องถิ่น	(๓)		

ประเด็น การพิจารณา	รายละเอียดหลักเกณฑ์	คะแนน เต็ม	คะแนน ที่ได้
๒. การวิเคราะห์ สภาพการณ์ และศักยภาพ	ควรประกอบด้วยข้อมูลดังนี้	๒๐	
	(๑) การวิเคราะห์ที่ครอบคลุมความเชื่อมโยงความสอดคล้องยุทธศาสตร์ จังหวัด ยุทธศาสตร์การพัฒนาขององค์กรปกครองส่วนท้องถิ่นในเขต จังหวัด ยุทธศาสตร์ขององค์กรปกครองส่วนท้องถิ่น นโยบายของ ผู้บริหารท้องถิ่น รวมถึงความเชื่อมโยงแผนยุทธศาสตร์ชาติ ๒๐ ปี แผนพัฒนาเศรษฐกิจและสังคมแห่งชาติ และThailand ๔.๐	(๕)	
	(๒) การวิเคราะห์การใช้ผังเมืองรวมหรือผังเมืองเฉพาะและการบังคับ ใช้ผลของการบังคับใช้ สภาพการณ์ที่เกิดขึ้นต่อการพัฒนาท้องถิ่น	(๓)	
	(๓) การวิเคราะห์ทางสังคม เช่น ด้านแรงงาน การศึกษา สาธารณสุข ความยากจน อาชญากรรม ปัญหายาเสพติด เทคโนโลยี จารีต ประเพณี วัฒนธรรม ภูมิปัญญาท้องถิ่น เป็นต้น	(๓)	
	(๔) การวิเคราะห์ทางเศรษฐกิจ ข้อมูลด้านรายได้ครัวเรือน การส่งเสริม อาชีพ กลุ่มอาชีพ กลุ่มทางสังคม การพัฒนาอาชีพและกลุ่มต่าง ๆ สภาพทางเศรษฐกิจและความเป็นอยู่ทั่วไป เป็นต้น	(๓)	
	(๕) การวิเคราะห์สิ่งแวดล้อม พื้นที่สีเขียว ธรรมชาติต่าง ๆ ทางภูมิศาสตร์ กระบวนการหรือสิ่งที่เกิดขึ้น การประติษฐ์ที่มีผลต่อสิ่งแวดล้อมและ การพัฒนา	(๓)	
(๖) ผลการวิเคราะห์ศักยภาพเพื่อประเมินสถานภาพการพัฒนาใน ปัจจุบันและโอกาสการพัฒนาในอนาคตของท้องถิ่น ด้วยเทคนิค SWOT Analysis ที่อาจส่งผลต่อการดำเนินงานได้แก่ S-Strength (จุดแข็ง) W-Weakness (จุดอ่อน) O-Opportunity (โอกาส) และ T-threat (อุปสรรค)	(๓)		
๓. ยุทธศาสตร์	ควรประกอบด้วยข้อมูลดังนี้	๖๐	
๓.๑ ยุทธศาสตร์ ขององค์กร ปกครองส่วน ท้องถิ่น	สอดคล้องกับสภาพสังคม เศรษฐกิจ สิ่งแวดล้อมของท้องถิ่น ประเด็น ปัญหาการพัฒนาและแนวทางการพัฒนาที่สอดคล้องกับยุทธศาสตร์ ขององค์กรปกครองส่วนท้องถิ่น และเชื่อมโยงหลักประชารัฐแผน ยุทธศาสตร์ชาติ ๒๐ ปี แผนพัฒนาเศรษฐกิจและสังคมแห่งชาติ และ Thailand ๔.๐	(๑๐)	
๓.๒ ยุทธศาสตร์ ขององค์กร ปกครองส่วน ท้องถิ่นในเขต จังหวัด	สอดคล้องและเชื่อมโยงกับสภาพสังคม เศรษฐกิจ สิ่งแวดล้อมของ ท้องถิ่น และยุทธศาสตร์จังหวัด และเชื่อมโยงหลักประชารัฐแผน ยุทธศาสตร์ชาติ ๒๐ ปี แผนพัฒนาเศรษฐกิจและสังคมแห่งชาติและ Thailand ๔.๐	(๑๐)	
๓.๓ ยุทธศาสตร์ จังหวัด	สอดคล้องกับแผนพัฒนากลุ่มจังหวัด ยุทธศาสตร์พัฒนาภาค แผนพัฒนาเศรษฐกิจและสังคมแห่งชาติ แผนการบริหารราชการ แผ่นดินนโยบาย/ยุทธศาสตร์ คสช.และนโยบายรัฐบาลหลักประชารัฐ แผนยุทธศาสตร์ชาติ ๒๐ ปี และThailand ๔.๐	(๑๐)	

ประเด็น การพิจารณา	รายละเอียดหลักเกณฑ์	คะแนน เต็ม	คะแนน ที่ได้
๓.๓ ยุทธศาสตร์ จังหวัด	สอดคล้องกับแผนพัฒนากลุ่มจังหวัด ยุทธศาสตร์พัฒนาภาค แผนพัฒนาเศรษฐกิจและสังคมแห่งชาติ แผนการบริหารราชการ แผ่นดิน นโยบาย/ยุทธศาสตร์ คสช. และนโยบายรัฐบาล หลักประชาธิรัฐ แผนยุทธศาสตร์ชาติ ๒๐ ปี และThailand ๔.๐	(๕)	
๓.๔ วิสัยทัศน์	วิสัยทัศน์ ซึ่งมีลักษณะแสดงสถานภาพที่องค์กรปกครอง ส่วนท้องถิ่นต้องการจะเป็นหรือบรรลุถึงอนาคตอย่างชัดเจน สอดคล้องกับโอกาสและศักยภาพที่เป็นลักษณะเฉพาะองค์กร ปกครองส่วนท้องถิ่นและสัมพันธ์กับโครงการพัฒนา	(๕)	
๓.๕ กลยุทธ์	แสดงให้เห็นช่องทาง วิธีการ ภารกิจหรือสิ่งที่ต้องทำตามอำนาจ หน้าที่ขององค์กรปกครองส่วนท้องถิ่นที่จะนำไปสู่การบรรลุ วิสัยทัศน์ หรือแสดงให้เห็นถึงความชัดเจนในสิ่งที่จะดำเนินการให้ บรรลุวิสัยทัศน์นั้น	(๕)	
๓.๖ เป้าประสงค์ ของแต่ละประเด็น กลยุทธ์	เป้าประสงค์ของแต่ละประเด็นกลยุทธ์มีความสอดคล้องและ สนับสนุนต่อกลยุทธ์ที่จะเกิดขึ้น มุ่งหมายสิ่งหนึ่งสิ่งใดที่ชัดเจน	(๕)	
๓.๗ จุดยืนทาง ยุทธศาสตร์ (Positioning)	ความมุ่งมั่นอันแน่วแน่ในการวางแผนพัฒนาท้องถิ่น เพื่อให้บรรลุ วิสัยทัศน์ขององค์กรปกครองส่วนท้องถิ่น ซึ่งเกิดจากศักยภาพ ของพื้นที่จริง ที่จะนำไปสู่ผลสำเร็จทางยุทธศาสตร์	(๕)	
๓.๘ แผนงาน	แผนงานหรือจุดมุ่งหมายเพื่อการพัฒนาในอนาคต กำหนด จุดมุ่งหมายในเรื่องใดเรื่องหนึ่งหรือแผนงานที่เกิดจาก เป้าประสงค์ ตัวชี้วัด ค่าเป้าหมาย กลยุทธ์ จุดยืนทางยุทธศาสตร์ ขององค์กรปกครองส่วนท้องถิ่นที่มีความชัดเจน นำไปสู่การทำ โครงการพัฒนาท้องถิ่นในแผนพัฒนาท้องถิ่น โดยระบุแผนงาน และความเชื่อมโยงดังกล่าว	(๕)	
๓.๙ ความ เชื่อมโยงของ ยุทธศาสตร์ใน ภาพรวม	ความเชื่อมโยงองค์รวมที่นำไปสู่การพัฒนาท้องถิ่นที่เกิดผลผลิต/ โครงการจากแผนยุทธศาสตร์ชาติ ๒๐ ปี แผนพัฒนาเศรษฐกิจ และสังคมแห่งชาติ ฉบับที่ ๑๒ Thailand ๔.๐ แผนพัฒนาภาค/ แผนพัฒนากลุ่มจังหวัด /แผนพัฒนาจังหวัดยุทธศาสตร์การ พัฒนาขององค์กรปกครองส่วนท้องถิ่นในเขตจังหวัด และยุทธศาสตร์ขององค์กรปกครองส่วนท้องถิ่น	(๕)	
รวมคะแนน	๑๐๐		

(๒) การติดตามและประเมินผลโครงการ

ในการจัดทำแผนพัฒนาท้องถิ่น (พ.ศ. ๒๕๖๖ – ๒๕๗๐) ขององค์กรปกครองส่วนท้องถิ่น จะต้องมีการติดตามและประเมินผลโครงการขององค์กรปกครองส่วนท้องถิ่น ตามระเบียบกระทรวงมหาดไทย ว่าด้วยการจัดทำแผนขององค์กรปกครองส่วนท้องถิ่น พ.ศ. ๒๕๔๘ และที่แก้ไขเพิ่มเติมถึง (ฉบับที่ ๓) พ.ศ. ๒๕๖๑ โดยคณะกรรมการติดตามและประเมินผลแผนพัฒนาท้องถิ่น พิจารณาการวิเคราะห์กรอบการจัดทำแผนพัฒนาในด้านปัจจัยและสถานการณ์การพัฒนา การประเมินผลการนำแผนพัฒนาท้องถิ่นไปปฏิบัติในเชิงปริมาณและเชิงคุณภาพ การกำหนดแผนงาน/โครงการ มีความสอดคล้องยุทธศาสตร์การพัฒนาหรือไม่ และโครงการมีความชัดเจน มีการกำหนดวัตถุประสงค์ เป้าหมาย/ผลผลิตของโครงการ มีความสอดคล้องกับแผนยุทธศาสตร์ระดับต่าง ๆ และสามารถแก้ไขปัญหาความยากจน หรือการเสริมสร้างให้ประเทศชาติมั่นคง มั่งคั่ง ยั่งยืน ภายใต้หลักปรัชญา การตั้งงบประมาณสอดคล้องกับเป้าหมายและมีการประกาศราคาที่ต้อง การกำหนดตัวชี้วัดต้องสอดคล้องกับวัตถุประสงค์และผล ที่คาดว่าจะได้รับ โดยจะวัดการประเมินผลจากคะแนน ๑๐๐ คะแนน เกณฑ์ที่ควรได้เพื่อให้เกิดความสอดคล้อง และขับเคลื่อนการพัฒนาท้องถิ่นขององค์กรปกครองส่วนท้องถิ่น ไม่ควรน้อยกว่าร้อยละ ๘๐ (๘๐ คะแนน)

๑. แนวทางการพิจารณาการติดตามและประเมินผลโครงการ เพื่อความสอดคล้องแผนพัฒนาท้องถิ่น ขององค์กรปกครองส่วนท้องถิ่น

ประเด็นการพิจารณา	คะแนน
๑. การสรุปสถานการณ์การพิจารณา	๑๐
๒. การประเมินผลการนำแผนพัฒนาท้องถิ่นสี่ปีไปปฏิบัติในเชิงปริมาณ	๑๐
๓. การประเมินผลการนำแผนพัฒนาท้องถิ่นสี่ปีไปปฏิบัติในเชิงคุณภาพ	๑๐
๔. แผนงานและยุทธศาสตร์การพิจารณา	๑๐
๕. โครงการพัฒนา ประกอบด้วย	๖๐
๕.๑ ความชัดเจนของชื่อโครงการ	(๕)
๕.๒ กำหนดวัตถุประสงค์สอดคล้องกับโครงการ	(๕)
๕.๓ เป้าหมาย (ผลผลิตของโครงการ) มีความชัดเจนนำไปสู่การตั้งงบประมาณได้ถูกต้อง	(๕)
๕.๔ โครงการมีความสอดคล้องกับแผนยุทธศาสตร์ชาติ ๒๐ ปี	(๕)
๕.๕ เป้าหมาย (ผลผลิตของโครงการ) มีความสอดคล้องกับแผนพัฒนาเศรษฐกิจและ สังคมแห่งชาติ	(๕)
๕.๖ โครงการมีความสอดคล้องกับ Thailand ๔.๐	(๕)
๕.๗ โครงการสอดคล้องกับยุทธศาสตร์จังหวัด	(๕)
๕.๘ โครงการแก้ไขปัญหาความยากจนหรือการเสริมสร้างให้ประเทศชาติมั่นคง มั่งคั่ง ยั่งยืน ภายใต้หลักปรัชญา	(๕)
๕.๙ งบประมาณ มีความสอดคล้องกับเป้าหมาย (ผลผลิตของโครงการ)	(๕)
๕.๑๐ มีการประมาณการราคาถูกต้องตามหลักวิธีการงบประมาณ	(๕)
๕.๑๑ มีการกำหนดตัวชี้วัด (KPI) และสอดคล้องกับวัตถุประสงค์และผลคาดว่าจะได้รับ	(๕)
๕.๑๒ ผลที่คาดว่าจะได้รับ สอดคล้องกับวัตถุประสงค์	(๕)
รวมคะแนน	๑๐๐

๒. แนวทางเบื้องต้นในการให้คะแนนแนวทางการพิจารณาการติดตามและประเมินผล
โครงการเพื่อความสอดคล้องแผนพัฒนาท้องถิ่น ขององค์กรปกครองส่วนท้องถิ่น

ประเด็น การพิจารณา	รายละเอียดหลักเกณฑ์	คะแนน เต็ม	คะแนน ที่ได้
๑. การสรุป สถานการณ์การ พัฒนา	เป็นการวิเคราะห์กรอบการจัดทำยุทธศาสตร์ขององค์กรปกครองส่วน ท้องถิ่น (ใช้การวิเคราะห์ SWOT Analysis/Demand (Demand Analysis)/Global Demand และ Trend ปัจจุบันและสถานการณ์ การเปลี่ยนแปลงที่มีผลต่อการพัฒนา อย่างน้อยต้องประกอบด้วย การวิเคราะห์ศักยภาพด้านเศรษฐกิจ, ด้านสังคม, ด้านทรัพยากรธรรมชาติและ สิ่งแวดล้อม)	๑๐	
๒. การประเมินผล การนำแผนพัฒนา ท้องถิ่นสู่ไปปฏิบัติ ในเชิงปริมาณ	๑) การควบคุมที่มีตัวเลขต่าง ๆ เพื่อนำมาใช้วัดผลในเชิงปริมาณ เช่น การวัดจำนวนโครงการ กิจกรรม งานต่าง ๆ ก็คือผลผลิตนั่นเองว่า เป็นไปตามที่ตั้งเป้าหมายเอาไว้หรือไม่จำนวนที่ดำเนินการจริงตามที่ ได้กำหนดไว้เท่าไร จำนวนที่ไม่สามารถดำเนินการได้มีจำนวนเท่าไร สามารถอธิบายได้ตามหลักประสิทธิภาพ (Efficiency) ของการพัฒนา ท้องถิ่นตามอำนาจหน้าที่ที่กำหนดไว้ ๒) วิเคราะห์ผลกระทบ/สิ่งที่กระทบ (Impact) โครงการที่ดำเนินการ ในเชิงปริมาณ (Qualitative)	๑๐	
๓. การประเมินผล การนำแผนพัฒนา ท้องถิ่นสู่ไปปฏิบัติ ในเชิงคุณภาพ	๑) การประเมินประสิทธิผลของแผนพัฒนาในเชิงคุณภาพคือการ นำเอาเทคนิคๆ มาใช้เพื่อวัดค่าภารกิจ โครงการ กิจกรรม งานต่าง ๆ ที่ดำเนินการในพื้นที่นั้น ๆ ตรงต่อความต้องการของประชาชนหรือไม่ และเป็นไปตามอำนาจหน้าที่หรือไม่ ประชาชนพึงพอใจหรือไม่ สิ่งของ วัสดุ ครุภัณฑ์ การดำเนินการต่าง ๆ มีสภาพหรือลักษณะ ถูกต้อง คงทน ถาวร สามารถใช้ได้ตามวัตถุประสงค์หรือไม่ ซึ่ง เป็นไปตามหลักประสิทธิผล (Effectiveness) ผลการปฏิบัติราชการ ตามที่บรรลุวัตถุประสงค์ และเป้าหมายของแผนปฏิบัติราชการตามที่ ได้รับงบประมาณมาดำเนินการ รวมถึงสามารถเทียบเคียงกับส่วน ราชการหรือหน่วยงาน ๒) วิเคราะห์ผลกระทบ/สิ่งที่กระทบ (Impact) โครงการที่ดำเนินการ ในเชิงคุณภาพ (Qualitative)	๑๐	
๔. แผนงานและ ยุทธศาสตร์การ พัฒนา	๑) วิเคราะห์แผนงาน งาน ที่เกิดจากด้านต่าง ๆ มีความสอดคล้องกับ ยุทธศาสตร์ขององค์กรปกครองส่วนท้องถิ่นในมิติต่าง ๆ จนนำไปสู่ การจัดทำโครงการพัฒนาท้องถิ่นโดยใช้ SWOT Analysis/Demand (Demand Analysis)/Global Demand/Trend หรือหลักการบูรณา การ (Integration) กับองค์กรปกครองส่วนท้องถิ่นที่มีพื้นที่ติดต่อกัน ๒) วิเคราะห์แผนงาน งาน ที่เกิดจากด้านต่าง ๆ ที่สอดคล้องกับการ แก้ไขปัญหาความยากจน หลักปรัชญา	๑๐	

ประเด็น การพิจารณา	รายละเอียดหลักเกณฑ์	คะแนน เต็ม	คะแนน ที่ได้
๕. โครงการพัฒนา	ควรประกอบด้วยข้อมูลดังนี้	๖๐	
๕.๑ ความชัดเจน ของชื่อโครงการ	เป็นโครงการที่มีวัตถุประสงค์สนองต่อยุทธศาสตร์การพัฒนาขององค์กรปกครองส่วนท้องถิ่นและดำเนินการเพื่อให้การพัฒนาบรรลุตามวิสัยทัศน์ขององค์กรปกครองส่วนท้องถิ่นที่กำหนดไว้ ชื่อโครงการมีความชัดเจน มุ่งไปเรื่องใดเรื่องหนึ่งอ่านแล้วเข้าใจได้ว่าจะพัฒนาอะไรในอนาคต	(๕)	
๕.๒ กำหนด วัตถุประสงค์ สอดคล้องกับ โครงการ	มีวัตถุประสงค์ชัดเจน (clear objective) โครงการต้องกำหนดวัตถุประสงค์สอดคล้องกับความเป็นมาของโครงการสอดคล้องกับหลักการและเหตุผล วิธีการดำเนินงานต้องสอดคล้องกับวัตถุประสงค์ มีความเป็นไปได้อย่างชัดเจน มีลักษณะเฉพาะเจาะจง	(๕)	
๕.๓ เป้าหมาย (ผลผลิตของ โครงการ) มีความ ชัดเจนนำไปสู่การตั้ง งบประมาณได้ ถูกต้อง	สภาพที่อยากให้เกิดขึ้นในอนาคตเป็นทิศทางที่ต้องไปให้ถึงเป้าหมายต้องชัดเจน สามารถระบุจำนวนเท่าไร กลุ่มเป้าหมายคืออะไร มีผลผลิตอย่างไร กลุ่มเป้าหมาย พื้นที่ดำเนินงาน และระยะเวลา ดำเนินงานอธิบายให้ชัดเจนว่าโครงการนี้จะทำที่ไหน เริ่มต้นในช่วงเวลาใดและจบลงเมื่อไร ใครคือกลุ่มเป้าหมายของโครงการ หากกลุ่มเป้าหมายมีหลายกลุ่ม ให้บอกชัดเจนลงไปว่าใครคือกลุ่มเป้าหมายหลายหลัก ใครคือกลุ่มเป้าหมายรอง	(๕)	
๕.๔ โครงการมีความ สอดคล้องกับแผน ยุทธศาสตร์ ๒๐ ปี	โครงการสอดคล้องกับ (๑) ความมั่นคง (๒) การสร้างความสามารถในการแข่งขัน (๓) การพัฒนาเสริมสร้างศักยภาพคน (๔) การสร้างโอกาสความเสมอภาคและเท่าเทียมกันทางสังคม (๕) การสร้างการเติบโตบนคุณภาพชีวิตที่เป็นมิตรต่อสิ่งแวดล้อม (๖) การปรับสมดุลและพัฒนาระบบการบริหารจัดการภาครัฐ เพื่อให้เกิดความมั่นคง มั่งคั่ง ยั่งยืน	(๕)	
๕.๕ เป้าหมาย (ผลผลิตของ โครงการ) มีความ สอดคล้องกับ แผนพัฒนาเศรษฐกิจ และสังคมแห่งชาติ	โครงการมีความสอดคล้องแผนพัฒนาเศรษฐกิจและสังคมแห่งชาติ ฉบับที่ ๑๒ โดย (๑) ยึดหลักปรัชญาเศรษฐกิจพอเพียง (๒) ยึดคนเป็นศูนย์กลางพัฒนา (๓) ยึดวิสัยทัศน์ภายใต้ยุทธศาสตร์ชาติ ๒๐ ปี (๔) ยึดเป้าหมายอนาคตประเทศไทย ๒๕๗๙ (๕) ยึดหลักการนำไปสู่ปฏิบัติให้เกิดผลสัมฤทธิ์อย่างจริงจังใน ๕ ปีที่ต่อยอดไปสู่ผลสัมฤทธิ์ที่เป็นเป้าหมายระยะยาว ภายใต้แนวทางการพัฒนา (๑) การยกระดับศักยภาพการแข่งขันและการหลุดพ้นกับดักรายได้ปานกลางสู่รายได้สูง (๒) การพัฒนาศักยภาพคนตามช่วงวัยและการปฏิรูประบบเพื่อสร้างสังคมสูงวัยอย่างมีคุณภาพ (๓) การลดความเหลื่อมล้ำทางสังคม (๔) การรองรับการเชื่อมโยงภูมิภาคและความเป็นเมือง (๕) การสร้างความเจริญเติบโตทางเศรษฐกิจและสังคมอย่างเป็นมิตรกับสิ่งแวดล้อม (๖) การบริหารราชการแผ่นดินที่มีประสิทธิภาพ	(๕)	

ประเด็นการพิจารณา	รายละเอียดหลักเกณฑ์	คะแนนเต็ม	คะแนนที่ได้
๕.๖ โครงการมีความสอดคล้อง	โครงการมีลักษณะหรือสอดคล้องกับการปรับเปลี่ยนโครงสร้างเศรษฐกิจไปสู่ Value-Based Economy หรือเศรษฐกิจที่ขับเคลื่อนด้วยนวัตกรรม ทำน้อย ได้มาก เช่น (๑) เปลี่ยนจากการผลิตสินค้า โภคภัณฑ์ไปสู่สินค้าเชิงนวัตกรรม (๒) เปลี่ยนจากการขับเคลื่อนประเทศด้วยภาคอุตสาหกรรม ไปสู่การขับเคลื่อนด้วยเทคโนโลยี ความคิดสร้างสรรค์และนวัตกรรม (๓) เปลี่ยนจากการเน้นภาคการผลิตสินค้าไปสู่การเน้นภาคบริการมากขึ้น รวมถึงโครงการที่เติมเต็มด้วยวิทยาการความคิดสร้างสรรค์ นวัตกรรม วิทยาศาสตร์ เทคโนโลยี และการวิจัยและพัฒนาแล้วต่อยอดความได้เปรียบเชิงเปรียบเทียบ เช่น ด้านการเกษตร เทคโนโลยีชีวภาพ สาธารณสุข วัฒนธรรม ฯลฯ	(๕)	
๕.๗ โครงการสอดคล้องกับยุทธศาสตร์จังหวัด	โครงการพัฒนาท้องถิ่นมีความสอดคล้องกับห้วงระยะเวลาของแผนพัฒนาจังหวัดที่ได้กำเนิดขึ้น เพื่อขับเคลื่อนการพัฒนาท้องถิ่นเสมือนหนึ่งการขับเคลื่อนการพัฒนาจังหวัด ซึ่งไม่สามารถแยกส่วนใดส่วนหนึ่งออกจากกันได้ นอกจากนี้โครงการพัฒนาท้องถิ่นต้องเป็นโครงการเชื่อมต่อหรือเดินทางไปด้วยกันกับยุทธศาสตร์จังหวัดที่ได้กำหนดขึ้นเป็นปัจจุบัน	(๕)	
๕.๘ โครงการแก้ไขปัญหาคความยากจนหรือการเสริมสร้างให้ประเทศชาติมั่นคง มั่งคั่ง ยั่งยืน ภายใต้หลักปรัชชารัฐ	เป็นโครงการที่ดำเนินการภายใต้พื้นฐานความพอเพียงที่ประชาชนดำเนินการเองหรือร่วมดำเนินการ เป็นโครงการต่อยอดและขยายได้ เป็นโครงการที่ประชาชนต้องการเพื่อให้เกิดความยั่งยืน ซึ่งมีลักษณะที่จะให้ท้องถิ่นมีความมั่นคง มั่งคั่ง ยั่งยืน เป็นท้องถิ่นที่พัฒนาแล้วด้วยการพัฒนาปรัชญาเศรษฐกิจพอเพียง	(๕)	
๕.๙ งบประมาณมีความสอดคล้องกับเป้าหมาย(ผลผลิตของโครงการ)	งบประมาณโครงการพัฒนาจะต้องคำนึงถึงหลักสำคัญ ๕ ประการในการจัดทำโครงการ ได้แก่ (๑) ความประหยัด (Economy) (๒) ความมีประสิทธิภาพ (Efficiency) (๓) ความมีประสิทธิภาพ (Effectiveness) (๔) ความยุติธรรม (Equity) (๕) ความโปร่งใส (Transparency)	(๕)	
๕.๑๐ มีการประมาณการราคาถูกต้องตามหลักวิธีการงบประมาณ	การประมาณราคาเพื่อการพัฒนาต้องให้สอดคล้องกับโครงการ ถูกต้องตามหลักวิชาการทางช่าง หลักของราคากลาง ราคากลางท้องถิ่น มีความโปร่งใสในการกำหนดราคาและตรวจสอบในเชิงประจักษ์	(๕)	
๕.๑๑ มีการกำหนดตัวชี้วัด (KPI) และสอดคล้องกับวัตถุประสงค์และผลที่คาดว่าจะได้รับ	มีการกำหนดตัวชี้วัดผลงาน (Key Performance Indicator : KPI) ที่สามารถวัดได้(measurable)ใช้บอกประสิทธิผล (effectiveness) ใช้บอกประสิทธิภาพ (efficiency) ได้ เช่น การกำหนดความพึงพอใจ การกำหนดร้อยละการกำหนดอันเกิดจากผลของวัตถุประสงค์ที่เกิดขึ้นที่สิ่งที่ได้รับ (การคาดการณ์ คาดว่าจะได้รับ)	(๕)	

ประเด็นการพิจารณา	รายละเอียดหลักเกณฑ์	คะแนน เต็ม	คะแนน ที่ได้
๕.๑๒ ผลที่คาดว่าจะได้รับสอดคล้องกับวัตถุประสงค์	ผลที่ได้รับเป็นสิ่งที่เกิดขึ้นได้จริงจากการดำเนินการตามโครงการพัฒนาซึ่งสอดคล้องกับวัตถุประสงค์ที่ตั้งไว้ การได้ผลหรือผลที่เกิดขึ้นจะต้องเท่ากับวัตถุประสงค์หรือมากกว่าวัตถุประสงค์ ซึ่งการเขียนวัตถุประสงค์ควรคำนึงถึง (๑) มีความเป็นไปได้และมีความเฉพาะเจาะจง ในการดำเนินงานตามโครงการ (๒) วัดและประเมินผลดับของความสำเร็จได้ (๓) ระบุสิ่งที่ต้องการดำเนินงานอย่างชัดเจนและเฉพาะเจาะจงมากที่สุดและสามารถปฏิบัติได้ (๔) เป็นเหตุเป็นผล สอดคล้องกับความเป็นจริง (๕) ส่งผลต่อการบ่งบอกเวลาได้	(๕)	
รวมคะแนน		๑๐๐	

(๓) สรุปผลการพัฒนาท้องถิ่น จากแผนพัฒนาท้องถิ่น (พ.ศ.๒๕๖๑ - ๒๕๖๕)

ในการจัดทำแผนพัฒนาท้องถิ่น (พ.ศ. ๒๕๖๑ - ๒๕๖๕) ขององค์กรปกครองส่วนท้องถิ่นก็เพื่อใช้เป็นเครื่องมือ ในการพัฒนาเป็นแนวทางในการบริหารพัฒนาท้องถิ่นให้บรรลุตามวัตถุประสงค์และเป้าหมาย เกิดประสิทธิภาพประสิทธิผลสูงสุดในการแก้ไขปัญหาให้กับประชาชน ก่อให้เกิดประโยชน์และสามารถตอบสนองความต้องการพัฒนาของประชาชน โดยพิจารณาบรรจุโครงการในงบประมาณรายจ่ายประจำปี งบประมาณรายจ่ายเพิ่มเติม และงบประมาณจากเงินสะสม โดยจะต้องมีการติดตามและประเมินผลแผนพัฒนาตามระเบียบกระทรวงมหาดไทย ว่าด้วยการจัดทำแผนพัฒนาขององค์กรปกครองส่วนท้องถิ่น พ.ศ.๒๕๔๘ และที่แก้ไขเพิ่มเติมถึง (ฉบับที่ ๓) พ.ศ.๒๕๖๑ เป็นการสรุปผลในการรวมของท้องถิ่น เป็นการติดตามผลการนำยุทธศาสตร์ขององค์กรปกครองส่วนท้องถิ่น ว่าเกิดผลทั้งในเชิงปริมาณ และเชิงคุณภาพอย่างไรซึ่งสามารถวัดผลได้ทั้งเชิงสถิติต่าง ๆ ตารางกราฟ และการพรรณนา

องค์การบริหารส่วนตำบลทุ่งกระพังโหม ได้จัดทำแผนพัฒนาท้องถิ่น (พ.ศ. ๒๕๖๑-๒๕๖๕) ตามกระบวนการที่บัญญัติไว้ในระเบียบกระทรวงมหาดไทยว่าด้วยการจัดทำแผนพัฒนาขององค์กรปกครอง ส่วนท้องถิ่น พ.ศ. ๒๕๔๘ และแก้ไขเพิ่มเติม (ฉบับที่ ๓) พ.ศ. ๒๕๖๑ โดยผ่านกระบวนการมีส่วนร่วมของประชาชน เช่น การจัดเวทีประชาคม การประชุมคณะกรรมการหมู่บ้าน เพื่อรับฟังปัญหาและความต้องการที่แท้จริงของประชาชนในพื้นที่ ก่อนนำมาจัดทำโครงการเพื่อพัฒนาพื้นที่ ที่บรรจุไว้ในแผนพัฒนาท้องถิ่นต่อไปโดยได้อนุมัติและประกาศใช้แผนพัฒนาท้องถิ่น (พ.ศ.๒๕๖๑ - ๒๕๖๕) ไปเมื่อวันที่ ๓๐ กันยายน ๒๕๖๒ และประกาศใช้แผนพัฒนาท้องถิ่น (พ.ศ.๒๕๖๑ - ๒๕๖๕) เพิ่มเติม (ฉบับที่ ๒) พ.ศ.๒๕๖๔ เมื่อวันที่ ๘ เมษายน พ.ศ.๒๕๖๔ และประกาศใช้แผนพัฒนาท้องถิ่น (พ.ศ.๒๕๖๑ - ๒๕๖๕) เพิ่มเติม (ฉบับที่ ๓) พ.ศ.๒๕๖๔ และเปลี่ยนแปลง (ฉบับที่ ๒) พ.ศ. ๒๕๖๔ เมื่อวันที่ ๒๐ สิงหาคม พ.ศ.๒๕๖๔ และประกาศใช้แผนพัฒนาท้องถิ่น (พ.ศ.๒๕๖๑ - ๒๕๖๕) เพิ่มเติม (ฉบับที่ ๔) พ.ศ.๒๕๖๕ เมื่อวันที่ ๓ กุมภาพันธ์ พ.ศ.๒๕๖๕ ตามระเบียบกระทรวงมหาดไทย ว่าด้วยการจัดทำแผนพัฒนาขององค์กรปกครองส่วนท้องถิ่น พ.ศ.๒๕๔๘ แก้ไขเพิ่มเติมถึง (ฉบับที่ ๓) พ.ศ.๒๕๖๑ โดยได้กำหนดโครงการที่จะดำเนินการตามแผนพัฒนาท้องถิ่น (พ.ศ. ๒๕๖๑ - ๒๕๖๕) ดังนี้

(๑) การวัดผลในเชิงปริมาณและเชิงคุณภาพ

(๑.๑) การวัดผลในเชิงปริมาณ (Quantity)

- โดยเครื่องมือที่ใช้ในการติดตามและประเมินผลในเชิงปริมาณ มีดังนี้

โครงการตามแผนพัฒนาท้องถิ่น (พ.ศ. ๒๕๖๑ - ๒๕๖๕)										
ยุทธศาสตร์	๒๕๖๑		๒๕๖๒		๒๕๖๓		๒๕๖๔		๒๕๖๕	
	จำนวน	งบประมาณ	จำนวน	งบประมาณ	จำนวน	งบประมาณ	จำนวน	งบประมาณ	จำนวน	งบประมาณ
๑.ด้านการศึกษา ศาสนา และวัฒนธรรม	๑๖	๑,๕๑๓,๐๐๐	๑๘	๑,๕๗๖,๗๐๐	๑๙	๑,๖๑๖,๗๐๐	๒๒	๑,๘๐๘,๗๐๐	๒๒	๑,๘๐๘,๗๐๐
๒.ด้านเศรษฐกิจ	๓	๑๗๐,๐๐๐	๑๐	๔๑๔,๙๕๐	๙	๓๖๕,๐๐๐	๓	๑๗๐,๐๐๐	๓	๑๗๐,๐๐๐
๓.ด้านการบริการสาธารณสุข	๔๒	๑๖,๔๕๓,๖๐๐	๓๑	๑๖,๗๐๐,๐๐๐	๓๒	๑๘,๗๒๐,๐๐๐	๓๓	๒๔,๖๕๐,๐๐๐	๑๙	๑๖,๕๐๐,๐๐๐
๔.ด้านสังคม	๒๑	๔,๘๐๑,๕๐๐	๒๓	๕,๑๘๖,๕๐๐	๓๑	๖,๙๕๓,๕๐๐	๓๔	๗,๑๘๓,๕๐๐	๒๘	๘,๑๖๘,๕๐๐
๕.ด้านสิ่งแวดล้อมและการท่องเที่ยว	๘	๒๕๓,๐๐๐	๖	๑๗๐,๐๐๐	๔	๑๓๐,๐๐๐	๖	๑๕๐,๐๐๐	๔	๑๑๐,๐๐๐
๖. ด้านการบริหารจัดการที่ดี	๑๔	๔,๘๙๑,๕๐๐	๑๗	๒,๓๗๖,๙๐๐	๑๗	๓,๖๒๗,๐๐๐	๑๕	๓,๔๗๕,๒๐๐	๑๐	๗๘๐,๐๐๐
รวม	๑๐๔	๒๘,๐๘๒,๖๐๐	๑๐๕	๒๖,๔๒๕,๐๕๐	๑๑๒	๓๑,๔๑๒,๒๐๐	๑๑๓	๓๗,๔๓๗,๔๐๐	๘๖	๒๗,๕๓๗,๒๐๐

สรุปรายงานผลการดำเนินงาน
ประจำปีงบประมาณ พ.ศ. ๒๕๖๑ – ๒๕๖๔

- โครงการและงบประมาณประจำปี พ.ศ. ๒๕๖๑

ยุทธศาสตร์	โครงการ	งบประมาณตามข้อบัญญัติประจำปี ๒๕๖๑
ยุทธศาสตร์การพัฒนา ด้านการศึกษา ศาสนาและวัฒนธรรม	๑๖	๑,๒๒๖,๓๙๕.๒๐
ยุทธศาสตร์การพัฒนา ด้านเศรษฐกิจ	๑	-
ยุทธศาสตร์การพัฒนา ด้านการบริการสาธารณะ	๑๗	๒,๔๕๕,๘๐๙.๔๔
ยุทธศาสตร์การพัฒนา ด้านสังคม	๘	๓,๔๗๑,๕๖๔.๐๐
ยุทธศาสตร์การพัฒนา ด้านสิ่งแวดล้อมและการท่องเที่ยว	๑	-
ยุทธศาสตร์การพัฒนา ด้านการบริหารจัดการที่ดี	๑๐	๖,๐๖๒,๐๒๔.๓๑
รวม	๕๓	๑๓,๒๑๕,๗๙๒.๙๕

- โครงการและงบประมาณประจำปี พ.ศ.๒๕๖๒

ยุทธศาสตร์	โครงการ	งบประมาณตามข้อบัญญัติประจำปี ๒๕๖๒
ยุทธศาสตร์การพัฒนา ด้านการศึกษา ศาสนาและวัฒนธรรม	๑๓	๑,๒๙๖,๖๖๓.๖๒
ยุทธศาสตร์การพัฒนา ด้านเศรษฐกิจ	-	-
ยุทธศาสตร์การพัฒนา ด้านการบริการสาธารณะ	๙	๔,๒๒๔,๕๕๐.๘๐
ยุทธศาสตร์การพัฒนา ด้านสังคม	๘	๔,๑๗๓,๖๖๔
ยุทธศาสตร์การพัฒนา ด้านสิ่งแวดล้อมและการท่องเที่ยว	-	-
ยุทธศาสตร์การพัฒนา ด้านการบริหารจัดการที่ดี	๕	๑,๗๓๕,๕๗๕
รวม	๓๕	๑๑,๔๓๐,๔๕๓.๔๒

- โครงการและงบประมาณประจำปี พ.ศ.๒๕๖๓

ยุทธศาสตร์	โครงการ	งบประมาณตามข้อบัญญัติประจำปี ๒๕๖๓
ยุทธศาสตร์การพัฒนา ด้านการศึกษา ศาสนาและวัฒนธรรม	๑๔	๑,๐๖๐,๘๖๘.๔๐
ยุทธศาสตร์การพัฒนา ด้านเศรษฐกิจ	๑	-
ยุทธศาสตร์การพัฒนา ด้านการบริการสาธารณะ	๑๙	๔,๑๗๖,๓๒๘.๓๐
ยุทธศาสตร์การพัฒนา ด้านสังคม	๒๒	๑,๕๙๙,๒๐๑
ยุทธศาสตร์การพัฒนา ด้านสิ่งแวดล้อมและการท่องเที่ยว	๑	-
ยุทธศาสตร์การพัฒนา ด้านการบริหารจัดการที่ดี	๙	๑,๘๙๙,๖๓๘
รวม	๖๖	๘,๗๓๖,๐๓๕.๗๐

- โครงการและงบประมาณประจำปี พ.ศ.๒๕๖๔

ยุทธศาสตร์	โครงการ	งบประมาณตามข้อบัญญัติประจำปี ๒๕๖๔
ยุทธศาสตร์การพัฒนา ด้านการศึกษา ศาสนาและวัฒนธรรม	๑๔	๑,๒๒๔,๖๖๖.๖๐
ยุทธศาสตร์การพัฒนา ด้านเศรษฐกิจ	๑	-
ยุทธศาสตร์การพัฒนา ด้านการบริการสาธารณะ	๑๘	๓,๐๒๙,๙๓๘.๕๐
ยุทธศาสตร์การพัฒนา ด้านสังคม	๑๓	๑,๐๘๙,๔๒๔.๕๐
ยุทธศาสตร์การพัฒนา ด้านสิ่งแวดล้อมและการท่องเที่ยว	๒	๘๖๔
ยุทธศาสตร์การพัฒนา ด้านการบริหารจัดการที่ดี	๘	๒,๖๕๗,๒๗๕
รวม	๕๖	๗,๒๐๙,๙๙๘.๖๐

(๑.๒) การวัดผลในเชิงคุณภาพ (Quality)

การวัดผลเชิงคุณภาพ ใช้การสำรวจความพึงพอใจในการวัดผลเชิงคุณภาพโดยภาพรวม โดยได้มีการประเมินความพึงพอใจ ซึ่งการประเมินความพึงพอใจทำให้ทราบถึงผลเชิงคุณภาพในการดำเนินงานขององค์การบริหารส่วนตำบลทุ่งกระพังโหมในภาพรวม

เครื่องมือที่ใช้ในการติดตามผลและประเมินผล

๑. แบบประเมินความพึงพอใจต่อผลการดำเนินงาน ตามแผนพัฒนาขององค์กรปกครองส่วนท้องถิ่น

๒. แบบประเมินความพึงพอใจของผู้รับบริการในงานบริการขององค์กรปกครองส่วนท้องถิ่น (ให้หน่วยงานภายนอกดำเนินการ)

(๔) ข้อเสนอแนะในการจัดทำแผนพัฒนาท้องถิ่นในอนาคต

๑) ผลกระทบนำไปสู่ออนาคต

๑.๑ การจัดทำแผนพัฒนาท้องถิ่นขององค์การบริหารส่วนตำบลทุ่งกระพังโหม มีการดำเนินการครบถ้วน ทุกขั้นตอน ซึ่งขั้นตอนการประชุมประชาคมระดับตำบล เมื่อเทียบจำนวนประชากรกับจำนวนผู้เข้าร่วมประชุมประชาคมแล้วนั้น พบว่า ยังเป็นสัดส่วนที่น้อย ดังนั้น เพื่อให้แผนพัฒนามีคุณภาพและสามารถบรรลุโครงการที่เป็นความต้องการและเกิดประโยชน์ต่อชุมชนได้อย่างแท้จริง องค์การบริหารส่วนตำบลทุ่งกระพังโหม จึงควรส่งเสริมบทบาทการมีส่วนร่วมของประชาชนทั้งภายใต้ช่องทางและรูปแบบที่มีอยู่ พร้อมทั้งพัฒนาช่องทางและรูปแบบใหม่ ๆ ให้ประชาชนสามารถมีส่วนร่วมต่อการดำเนินกิจกรรมต่าง ๆ ขององค์กรปกครองส่วนท้องถิ่นได้อย่าง หลากหลายและลึกซึ้งมากยิ่งขึ้น

๑.๒ ปัญหาการสัญจรไปมาของประชาชนในตำบล เนื่องจากในตำบลด้านโครงสร้างพื้นฐานเส้นทางการคมนาคมบางหมู่บ้านยังเป็น ถนนดิน ถนนลูกรัง ช่วงฤดูฝนถนนลื่น เป็นหลุมเป็นบ่อเกิดปัญหาในการสัญจรไปมาของประชาชน เสี่ยงต่อการเกิดอุบัติเหตุ การคมนาคมล่าช้า แนวทางการแก้ไข จัดทำแผนงาน โครงการก่อสร้างถนนในเส้นทางสำคัญ พิจารณาเสนอสนับสนุนจากหน่วยงานอื่น

๑.๓ ปัญหายาเสพติดในตำบล ในพื้นที่ยังไม่พบว่ามีการค้ายาเสพติด และยังไม่พบรายงานว่ามีผู้ติดยาเสพติด แต่เพื่อเป็นการป้องกัน มีแนวทางการป้องกัน โดยการลงพื้นที่ค้นหาการรณรงค์ป้องกันการให้ความรู้กับประชาชนได้ทราบถึงโทษของยาเสพติด

๑.๔ ปัญหาสาธารณสุขต่าง ๆ ที่เกิดขึ้นในองค์กรปกครองส่วนท้องถิ่น ได้แก่ ภัยแล้ง ภาวะน้ำท่วม อหิวาต์ ที่เกิดขึ้นและส่งผลกระทบต่อประชาชนในพื้นที่ เกิดความเสียหายทั้งชีวิตและทรัพย์สิน แนวทางการแก้ไข คือพิจารณาวางแผนการดำเนินการป้องกัน ก่อนเกิดเหตุ ระหว่างเกิดเหตุ หลังเกิดเหตุ บรรจุแผนงาน โครงการ กิจกรรม การให้ความช่วยเหลือต่าง ๆ จัดตั้งศูนย์ช่วยเหลือประชาชนขององค์กรปกครองส่วนท้องถิ่น เพื่อสามารถดำเนินการได้ทันเวลาที่

๑.๕ ปัญหาโรคระบาดที่เกิดจากคน เกิดจากสัตว์ ที่ส่งผลกระทบต่อชีวิตประชาชนและสัตว์ต่าง ๆ ในตำบล ซึ่งได้แก่ โรคไข้หวัดใหญ่ ไข้หวัดนก โรคมือ เท้า ปาก ที่เกิดขึ้นกับเด็ก ๆ โรคพิษสุนัขบ้า แนวทางการแก้ไข ปัญหา คือ ฝึกอบรม ประชาสัมพันธ์ รมรงค์การป้องกัน ลงพื้นที่ระงับการเกิดโรคระบาด การทำลาย การรักษา

๑.๖ ปัญหาประชาชนมีรายได้น้อย การศึกษาน้อย ประชาชนในตำบลยังมีคนรายได้น้อย มีหนี้สินเยอะ ไม่เพียงพอในการดำรงชีวิต ค่าครองชีพสูง แนวทางการแก้ไขปัญหา ให้ความรู้เกี่ยวกับการประกอบอาชีพ สาธิตการประกอบอาชีพ ช่วยเหลือประชาชนซ่อมแซมบ้านคนจน ผู้มีรายได้น้อย ส่งเสริมด้านการศึกษาโดยการจัดบริการสาธารณสุขด้านการศึกษา การจัดตั้งศูนย์พัฒนาเด็กเล็ก สนับสนุนกิจกรรมต่าง ๆ ให้กับเด็กนักเรียน จ้างเด็กนักเรียนในช่วงปิดภาคเรียนเพื่อมีรายได้

๒) ข้อสังเกต ข้อเสนอแนะ ผลจากการพัฒนา

เพื่อให้การดำเนินงานขององค์การบริหารส่วนตำบลทุ่งกระพังโหม มีระดับความสำเร็จที่สามารถบรรลุวัตถุประสงค์และเป้าหมายที่วางไว้และประชาชนมีความพึงพอใจสูงสุด จึงมีข้อเสนอแนะ ดังนี้

๑) การจัดทำงบประมาณรายจ่ายประจำปี ควรพิจารณานำโครงการในแผนพัฒนาท้องถิ่น มาเป็นกรอบในการดำเนินโครงการให้ได้มากที่สุด

๒) การจัดทำแผนพัฒนาท้องถิ่นควรพิจารณางบประมาณ และคำนึงถึงสถานะทางการคลัง ในการพิจารณาโครงการ/กิจกรรม ที่จะบรรจุในแผนพัฒนาท้องถิ่น

๓) ควรเร่งรัดให้มีการดำเนินโครงการ/กิจกรรม ที่ตั้งในข้อบัญญัติงบประมาณรายจ่ายให้สามารถดำเนินการได้ในปีงบประมาณนั้น

๔) องค์การบริหารส่วนตำบลควรพิจารณาตั้งงบประมาณให้เพียงพอและเหมาะสมกับภารกิจแต่ละด้านที่จะต้องดำเนินการ ซึ่งจะช่วยลดปัญหาในการโอนเพิ่ม โอนลด โอนตั้งจ่ายรายการใหม่

๕) มีการสนับสนุนการสร้างความรู้ ความเข้าใจ และความผูกพันของฝ่ายต่าง ๆ เพื่อขับเคลื่อนการพัฒนาตามแผนพัฒนาท้องถิ่น ทั้งระดับนโยบาย และระดับปฏิบัติทางด้านการเมือง งบประมาณและวิชาการ

๖) ความชัดเจนของโครงการ การกำหนดวัตถุประสงค์เป้าหมาย ตัวชี้วัด และงบประมาณ

