

สังคมศึกษา 9 วิชาสามัญ (ปี'59)

แบบปรนัย 5 ตัวเลือก เลือก 1 คำตอบที่ถูกต้องที่สุด จำนวน 50 ข้อ ข้อละ 2 คะแนน รวม 100 คะแนน

1. สังคมชมพูทวีปในสมัยพุทธกาลมีการแบ่งชนชั้นวรรณะอย่างชัดเจนวรรณะที่ทำหน้าที่สั่งสอนวิชาการต่างๆ และทำพิธีกรรมทางศาสนาให้แก่สังคมได้แก่ข้อใด

1. พราหมณ์
2. กษัตริย์
3. แพศย์
4. ศูทร
5. จัณฑาล

2. ความพยายามระงับให้ความชั่วเกิดขึ้นในจิต พยายามละความชั่วที่เกิดขึ้นแล้วให้ หหมดไป พยายามสร้าง ความดีที่ยังไม่มีให้มี และพยายามรักษาความดีที่มีอยู่แล้ว จัดเข้าในอริยมรรคมีองค์ 8 ข้อใด

1. สัมมากัมมันตะ
2. สัมมาอาชีวะ
3. สัมมาวายามะ
4. สัมมาทิฎฐิ
5. สัมมาสติ

3. นิพนธ์เป็นคนมีสัจจะ มีความซื่อสัตย์เป็นพื้นฐาน หมั่นฝึกฝนข่มจิตรักษาใจเพื่อลดละกิเลส อีกทั้งมีความอดทนต่อคำพูดของผู้อื่นและเสียดละ ข้อความนี้แสดงว่านิพนธ์ประพฤติตามหลักธรรมข้อใด

1. อคติ 4
2. ปธาน 4
3. อิทธิบาท 4
4. พรหมวิหาร 4
5. ฌราวาสธรรม 4

4. ในบรรดาพระสาวกทั้งหลาย พระพุทธเจ้าทรงยกย่องพระอานนท์ว่ามีความเป็นเลิศหลายด้าน ข้อใดไม่ใช่ความเป็นเลิศของพระอานนท์

1. เป็นผู้มีความเพียรอย่างยิ่ง
2. เป็นพระธรรมกถึกที่ยอดเยี่ยม
3. เป็นพหูสูต ผู้คงแก่เรียน ใฝ่รู้ใฝ่สดับ
4. เป็นผู้มั่งคั่ง ความระลึกได้และตื่นตัวตลอด
5. เป็นผู้จดจำพระพุทธรวณะได้เป็นอย่างดี

5. พระไตรปิฎกเป็นคัมภีร์ชั้นต้นที่บันทึกคำสอนของพระพุทธเจ้า 3 หมวดใหญ่ๆ คือพระวินัยปิฎก พระสุตตันตปิฎก และพระอภิธรรมปิฎก ถ้าต้องการศึกษาพระสูตร ซึ่งประมวลหรือรวมคำสอนประเภทเดียวกันไว้เป็นหมวดหมู่ เราควรศึกษา จากหมวดใด

1. สังยุตตนิกาย พระสุตตันตปิฎก
2. อังคุตตรนิกาย พระสุตตันตปิฎก
3. ทีมนิกาย พระสุตตันตปิฎก
4. มัชฌิมนิกาย พระสุตตันตปิฎก
5. ขุททกนิกาย พระสุตตันตปิฎก

6. คัมภีร์สำคัญในศาสนาพราหมณ์ที่เรียกว่าเป็น สรุติ หมายถึงข้อใด

1. คัมภีร์ที่นักวิชาการแต่งขึ้นภายหลังเพื่ออธิบายขยายความคัมภีร์เก่าๆ
2. คัมภีร์ที่บันทึกเรื่องราวทั้งเก่าและใหม่ที่สืบทอดกันมาด้วยวิธีมุขปาฐะ
3. คัมภีร์ที่เหล่าฤषีได้ยินเสียงทิพย์จากพระผู้เป็นเจ้าแล้วนำมาแต่งเป็นคัมภีร์
4. คัมภีร์ที่พระผู้เป็นเจ้ามีโอองการให้พราหมณ์และกษัตริย์ต้องประพฤติตาม
5. คัมภีร์ที่พวกพราหมณ์เขียนขึ้นเองแล้วนำไปเผยแพร่ให้การทั้งหลายได้รับรู้

7. ข้อใดไม่จัดอยู่ในหลักการบริหารนิชธรรม 7 ประการที่กษัตริย์ลจจวินแคว้นวัชชียึดถือปฏิบัติ

1. เคารพบูชาเจดีย์หรืออนุสาวรีย์ประจำชาติ
2. หมั่นประชุม มีความพร้อมเพรียงกัน ไม่ขัดต่อหลักการเดิม
3. จัดการคุ้มครองอารักขาพระอรหันต์ทั้งหลายภายในแคว้นวัชชี
4. แต่งตั้งรัชทายาทให้คอยสอดส่องดูแลความเดือดร้อนของประชาชน
5. ให้ความคุ้มครองเหล่ากษัตริย์ทั้งหลายไม่ให้ถูกรังแก และเคารพนับถือผู้ใหญ่

8. บุคคลในข้อใดปฏิบัติตนตามหลักกฤติธรรม 4 ซึ่งเป็นหลักธรรมสำหรับดำรงความมั่งคั่งของตระกูลให้ยั่งยืน ได้อย่างถูกต้อง

1. สูดาสเคราะห์ช่วยเหลือและทำสิ่งที่เป็นประโยชน์ต่อเพื่อนบ้านอยู่เสมอ
2. นิราฐจักประมาณ ในการใช้จ่าย เมื่อสิ่งของจำเป็นในบ้านชำรุดก็ทำการซ่อมแซมให้ดี
3. ประพจน์แบ่งทรัพย์ที่หามาได้เพื่อเลี้ยงตนเองเลี้ยงครอบครัว ใช้ประกรบอาชีพและเก็บออม
4. สมรัักษ์บำรุงภรรยาโคณยกย่อง ไม่คูหมิ่น มอบหน้าที่ในครัวเรือน และจัดหาเครื่องแต่งกายให้
5. สุนัยเลี้ยงดูบิดามารดา ช่วยทำงานของท่าน และเมื่อมีตามเวหาล่วงลับไปแล้วก็ทำบุญอุทิศให้

9. พิธีปวารณาที่พระสงฆ์กระทำในเทศกาลวันออกพรรษามีจุดมุ่งหมายสำคัญเพื่ออะไร

1. ให้พระสงฆ์รู้จักปรับปรุงแก้ไขสิ่งที่บกพร่องจากข้อเสนอนะของผู้อื่น
2. ให้ชาวพุทธระลึกถึงพระพุทธ พระธรรม พระสงฆ์ ในคราวเดียวกัน
3. ประกาศว่าพระสงฆ์สามารถไปค้างแรมในที่ต่างๆ ได้โดยไม่ผิดวินัย
4. ให้ประชาชนได้สร้างสละบุญด้วยการถวายทานแด่พระสงฆ์
5. แสดงความกตัญญูแก่ผู้ที่ต่อญาติผู้ล่วงลับไปแล้ว

10. การละเว้นความชั่ว การสร้างแต่คุณงามความดี และการทำจิตใจให้ผ่องใสเป็นหลักธรรมสำคัญที่
พระพุทธเจ้าตรัสสอนในวันใด ๆ

1. อาสาพหุชา
2. เทโวโรหณะ
3. อัญญมึชชา
4. วิสาขบูชา
5. มามบูชา

11. ข้อใดไม่ใช่องค์ประกอบของรัฐ

1. ต้องมีประชากรจำนวนหนึ่ง
2. ต้องมีดินแดนอันแน่นอนของรัฐ
3. ต้องมีอำนาจอธิปไตย
4. ต้องมีกองกำลังทหาร
5. ต้องมีรัฐบาล

12. ข้อใดต่อไปนี้ไม่ใช่เรื่องการจัดระเบียบสังคม

1. การที่ครูต้องเป็นแบบอย่างแก่ลูกศิษย์
2. การมีค่านิยมในการแสวงหาทรัพย์สิน
3. การปฏิบัติตามกฎจราจรเพราะก่อให้เกิดความปลอดภัย
4. สตรีไม่ควรแต่งตัวประหลาด
5. การเข้าแถวเพื่อรับบริการ

13. ข้อใดเป็นคำกล่าวที่ไม่ถูกต้องเกี่ยวกับการปกครองของไทยในปัจจุบัน (พ.ศ.2558)

1. สถานิติบัญญัติแห่งชาติทำหน้าที่สภาผู้แทนราษฎร วุฒิสภา และรัฐสภา
2. ประเทศไทยเป็นรัฐเดี่ยวแต่ก็มีการกระจายอำนาจการปกครองไปยังท้องถิ่น
3. สภาปฏิรูปแห่งชาติมีหน้าที่คู่ขนานกับสถานิติบัญญัติแห่งชาติในการออกกฎหมาย
4. กรุงเทพมหานครเป็นการปกครองระดับท้องถิ่นรูปแบบพิเศษ
5. คณะกรรมการยกร่างรัฐธรรมนูญแต่งตั้งจากบุคคลต่างๆ ดังนี้คือ ประธานกรรมการสภาปฏิรูปแห่งชาติ สถานิติบัญญัติแห่งชาติ คณะรัฐมนตรี และคณะรักษาความสงบแห่งชาติ

14. ประมวลกฎหมายแพ่งและพาณิชย์ บัญญัติว่า “การจำนำ คือการที่ผู้จำนำส่งมอบสังหาริมทรัพย์ให้แก่ผู้รับจำนำเพื่อเป็นประกันการชำระหนี้” ทรัพย์สินที่ไม่สามารถนำมาจำนำได้

1. เรือยนต์
2. บ้านและที่ดิน
3. วันนวม
4. เครื่องพิมพ์ดีด
5. รถแทรกเตอร์

15. ข้อใดเป็นข้อความที่ถูกต้องที่สุดของ “คติอุทลุม”

1. พี่น้องจะไอร้องกันเป็นคดีอาญาไม่ได้
2. หลานจะฟ้องยายเป็นคดีแพ่งไม่ได้
3. ผู้สืบสันดานจะฟ้องบุพการีไม่ว่าคดีแพ่งหรือคดีอาญามีได้
4. บุตรจะฟ้องร้องพ่อแม่เป็นคดีแพ่งไม่ได้
5. บุตรจะฟ้องร้องพ่อแม่เป็นคดีแพ่ง หรือคดีอาญาไม่ได้

16. ประมวลกฎหมายแพ่งและพาณิชย์ มาตรา 653 วรรคแรก บัญญัติว่า “การกู้ยืมเงินเกินกว่าสองพันบาทขึ้นไป นั้น ถ้ามิได้มีหลักฐานแห่งการกู้ยืมเป็นหนังสืออย่างใดอย่างหนึ่งลงลายมือชื่อผู้ยืมเป็นสำคัญจะฟ้องร้องให้ บังคับคดีหาได้ไป ข้อใดต่อไปนี้เป็นข้อความที่ถูกต้อง

1. การกู้ยืมเงินเกินกว่าสองพันบาท ต้องทำเป็นสัญญาจึงจะฟ้องร้องได้
2. การกู้ยืมเงินเกินกว่าสองพันบาท แม้ไม่ได้ทำสัญญาหากผู้ยืมจดหมายแจ้งขอผ่อนผันการชำระเงิน ดังกล่าวให้รู้จักฟ้องร้องได้
3. การกู้ยืมเงินเกินกว่าสองพันบาท ถ้าไม่มีหลักฐานเป็นหนังสือจะฟ้องร้องได้ไม่เกินสองพันบาท
4. การกู้ยืมเงินเกินกว่าสองพันบาท ต้องมีหลักฐานเป็นหนังสือมิฉะนั้นสัญญาผู้ยืมเป็นโมฆะ
5. การกู้ยืมเงินเกินกว่าสองพันบาท ต้องมีหลักฐานเป็นหนังสือมิฉะนั้นสัญญาผู้ยืมเป็น โมฆะ

18. ข้อใดเป็นการเรียงลำดับ “ทายาทโดยธรรม” ที่ถูกต้องตามกฎหมาย

1. ผู้สืบสันดานบิดา มารดาพี่น้องร่วมบิดามารดาเดียวกัน/ปู่ ย่า ตา ยาย/พี่น้องร่วมบิดาหรือร่วม มารดาเดียวกัน/ลุง ป้า น้า อา
2. ผู้สืบสันดาน/บิดา มารดา/พี่น้องร่วมบิดามารดาเดียวกัน/พี่น้องร่วมบิดาหรือร่วมมารดาเดียวกัน/ ปู่ย่า ตา ยาย/ลุง ป้า น้า อา
3. ผู้สืบสันดานบิดา มารดา/ปู่ ย่า ตา ยาย/พี่น้องร่วมบิดามารดาเดียวกัน/พี่น้องร่วมบิดาหรือร่วม มารดาเดียวกัน/ลุง ป้า น้า อา
4. ผู้สืบสันดาน/บิดา มารดา/คู่สมรส/พี่น้องร่วมบิดามารดาเดียวกัน/พี่น้องร่วมบิดาหรือร่วมมารดา เดียวกัน/ย่า ตา ยาย
5. ผู้สืบสันดาน/คู่สมรส/บิดา/มารดา/พี่น้องร่วมบิดามารดาเดียวกัน/พี่น้องร่วมบิดาหรือร่วมมารดา เดียวกัน/ปู่ ย่า ตา ยาย

19. จากเหตุการณ์เมื่อวันที่ 31 พ.ศ. 2558 ที่ตำรวจ สน.ตลาดพลู และเจ้าหน้าที่ทหาร ได้ทำการสกัดจับเด็กแว้นกวนเมืองบริเวณสะพานราชพฤกษ์.....ในนี้เป็นเยาวชนอายุ 15 – 18 ปี จำนวน 108 คน ซึ่งศาลได้พิจารณาให้กลุ่มเยาวชนดังกล่าวเข้ารับการอบรม พฤติกรรมโดยสถานพินิจฯ ก่อนเข้ากระบวนการพิจารณาคดีต่อไป ส่วนที่เหลือเป็น กลุ่มผู้ที่มีอายุต่ำกว่าและสูงกว่ากลุ่มอายุของเยาวชนดังกล่าว ข้อใดเป็นข้อที่ถูกต้องตามประมวลกฎหมายอาญา

1. ผู้กระทำความผิดอายุ 15-18 ปี มีความรับผิดชอบทางอาญาเหมือนกรณีผู้ใหญ่มากกว่านั้น
2. ผู้กระทำความผิดอายุ 15-18 ปี ไม่มีความรับผิดชอบทางอาญาแต่ต้องเข้าสถานพินิจฯเพื่ออบรม
3. ผู้กระทำความผิดอายุน้อยกว่า 15 ปี กฎหมายยกเว้นโทษให้
4. ผู้กระทำความผิดอายุน้อยกว่า 15 ปี กฎหมายยกเว้นความผิดให้
5. ผู้กระทำความผิดอายุต่ำกว่า 10 ปี ไม่มีความรับผิดชอบทางอาญาก็จริงแต่ต้องเข้าสถานพินิจฯ เพื่ออบรม

20. ข้อใดเป็นข้อความที่ถูกต้องสำหรับระบบกฎหมายไทย

1. ระบบกฎหมายไทยเป็นระบบซีวิลลอว์ตั้งแต่สมัยรัชกาลที่ ๑ เพราะใช้ “กฎหมายตราสามดวง” ซึ่งเป็นลายลักษณ์อักษรเป็นหลัก
2. ระบบกฎหมายไทยเป็นระบบซีวิลลอว์เพราะใช้พระราชบัญญัติซึ่งเป็นกฎหมายลายลักษณ์อักษรเป็นหลัก
3. “กฎหมายลักษณะอาญา ร.ศ.127”คือประมวลกฎหมายฉบับแรกของไทย
4. ระบบกฎหมายไทยเป็นระบบซีวิลลอว์ตั้งแต่สมัยรัชกาลที่ ๕ เพราะประกาศใช้ “ประมวลกฎหมายอาญา”
5. กรมหลวงราชบุรีฯ พระบิดาแห่งกฎหมายไทยทรงเป็นผู้เลือกให้ใช้ระบบประมวล กฎหมายในประเทศไทย

21. ข้อใดอธิบายลักษณะเด่นของระบบเศรษฐกิจสังคมนิยม

1. กลไกตลาดทำงานอย่างเสรี
2. รัฐบาลวางแผนจากส่วนกลาง
- 3 คนในสังคมมีสิทธิ์เลือกงานทำอย่างเสรี
4. ประชาชนเป็นเจ้าของปัจจัยในการผลิต
5. ผู้แทนราษฎรเป็นผู้ที่ได้รับความนิยมมากที่สุดในสังคม

22. เมื่อราคาข้าวตกต่ำ รัฐบาลและเอกชนคิดโครงการที่จะแปรรูปผลิตภัณฑ์ข้าวว่าเรีจรูปหลากหลายชนิด ทำให้เกิดผลต่อเส้นอุปสงค์หรือเส้นอุปทานข้าวอย่างไร

1. เส้นอุปทานเคลื่อนไปทางซ้าย
2. เส้นอุปทานเคลื่อนไปทางขวา
3. เส้นอุปสงค์เคลื่อนไปทางซ้าย
4. เส้นอุปสงค์เคลื่อนไปทางขวา
5. ไม่มีผลต่ออุปสงค์และอุปทาน

23. ค่าจ้างแรงงานขั้นต่ำปัจจุบันอยู่ที่ 200 บาท ขณะเดียวกัน ค่าครองชีพสูงขึ้นเรื่อยๆจนเกินค่าจ้างแรงงานขั้นต่ำ สหภาพแรงงานจึงเรียกร้องขอให้เพิ่มค่าจ้างแรงงาน ขั้นต่ำเป็น 360 บาท จะมีผลกระทบต่อเศรษฐกิจมหภาคโดยรวม อย่างไร

1. ทำให้ราคาสินค้าต่ำลง
2. ไม่มีผลต่อการลงทุนระยะยาวประเทศ
3. ทำให้แรงงานจากประเทศเพื่อนบ้านเคลื่อนย้ายกลับไป
4. ทำให้สินค้าส่งออกมีราคาต่ำจนแข่งขันกับประเทศคู่แข่งได้
5. อาจทำให้การลงทุนต่างประเทศพิจารณาย้ายการผลิตไปยังประเทศที่ค่าแรงยังถูกกว่า

24. สาเหตุสำคัญที่ทำให้ระบบสหกรณ์ในประเทศไทยไม่ประสบผลสำเร็จคือข้อใด

1. ตลาดทุนมีจำกัด
2. ตลาดมีหลายขนาด
3. สหกรณ์มีขนาดใหญ่เกินไป
4. พืชผลเกษตรกรรมไม่เหมาะที่จะจัดการด้วยระบบสหกรณ์
5. สมาชิกและผู้บริหารขาดวินัยไม่ปฏิบัติตามกฎระเบียบ

25. หลักปรัชญาที่สำคัญที่สุดที่อยู่เบื้องหลังของเศรษฐกิจพอเพียงคือข้อใด

1. ผลิตสินค้าชนิดเดียวให้เกิดความชำนาญเพื่อลดต้นทุนการผลิต
2. ควรมีพื้นที่เพาะปลูกขนาดใหญ่เพื่อที่จะได้ใช้เครื่องจักรให้คุ้มค่า
3. กระจายความเสี่ยงโดยผลิตสินค้าบริการหลายชนิด
4. ผลิตสินค้าชนิดเดียวแต่ให้มีปริมาณมากพอ
5. ผลิตสินค้าที่หายากในท้องถิ่นนั้น

26. การสร้างความสมดุลตามแนวคิดเศรษฐกิจพอเพียงนั้นเน้นให้เกิดความสมดุลระหว่างสิ่งใดมากที่สุด

1. มนุษย์กับสิ่งแวดล้อม
2. อุตสาหกรรมกับเกษตรกรรม
3. สินค้าในประเทศกับสินค้าต่างประเทศ
4. ความเจริญทางเทคโนโลยีกับภูมิปัญญาไทย
5. ความสมดุลของเศรษฐกิจระหว่างประเทศ

27. การพัฒนาเศรษฐกิจตามแผน ฉบับที่ผ่านๆ มาก่อให้เกิดผลประการใดบ้าง

1. ทรัพยากรธรรมชาติและสิ่งแวดล้อมถูกทำลายมากขึ้น
2. ภาคเกษตรกรรมขยายตัวมากกว่าภาคอุตสาหกรรม
3. การกระจายรายได้เป็นธรรมมากขึ้น
4. ชาวไทยมีอัตราการออมสูงขึ้น
5. เศรษฐกิจพึ่งพาตนเองได้

28. ข้อใดไม่ใช่หนี้สาธารณะ

1. รัฐบาลขายตั๋วสัญญาใช้เงิน
2. รัฐบาลประกาศขายตั๋วเงินคลัง
3. รัฐบาลค้ำประกันเงินกู้ให้รัฐวิสาหกิจ
4. ธนาคารไทยพาณิชย์กู้ยืมเงินจากต่างประเทศ
5. ธนาคารแห่งประเทศไทยจำหน่ายพันธบัตรรัฐบาล

29. การกระตุ้นเศรษฐกิจทำได้โดยการใช้งบประมาณภาครัฐแบบใด

1. งบประมาณสมดุล
2. งบประมาณเกินดุล
3. งบประมาณขาดดุล
4. งบประมาณได้ดุล
5. งบประมาณที่ได้รับอนุมัติจากรัฐสภา

30. สถานการณ์ข้อใดเป็นมาตรการกีดกันการค้าระหว่างประเทศ

1. การยกเลิกพิกัดภาษีศุลกากร
2. การกำหนดมาตรฐานสินค้าส่งออกและนำเข้า
3. การไม่กำหนดโควตาสินค้าส่งออกและนำเข้า
4. การไม่กำหนดจำนวนเงินในการแลกเปลี่ยนเงินตราต่างประเทศ
5. การไม่กำหนดสิทธิพิเศษทางการค้ากับประเทศในกลุ่มหรือนอกกลุ่ม

31. พัฒนาการในข้อใดเป็นลักษณะที่สำคัญที่สุดของสังคมมนุษย์ในยุคโลหะ

1. การจัดระเบียบการปกครอง
2. การสร้างภาษาเขียนขึ้นใช้
3. การเพาะปลูกและเลี้ยงสัตว์
4. การอยู่ร่วมกันเป็นสังคมเมือง
5. การนำโลหะต่างชนิดมาผสมกันเพื่อสร้างเครื่องมือเครื่องใช้

32. ประมวลกฎหมายของพระเจ้าอัมมราบีที่มีบทลงโทษซึ่งเป็นที่รู้จักกันดี คือ “ตาต่อตาฟันต่อฟัน” เป็นกฎหมายของชนชาติใด

1. อบรู
2. กรีก
3. อาหรับ
4. โรมัน
5. อะมอไรต์

33. ชนชาติใดเป็นผู้คิดค้นระบบทศนิยมซึ่งเป็นที่ใช้แพร่หลายอยู่ในโลกจนถึงปัจจุบัน

- | | |
|------------|----------|
| 1. อาหรับ | 2. โรมัน |
| 3. อินเดีย | 4. กรีก |
| 5. ฮีบรู | |

34. สงครามใดที่เป็นการสู้รบกันระหว่างชนชาติต่างๆ ในตะวันออก กับ ชนชาติต่างๆในตะวันตก

1. สงครามครูเสด
2. สงครามร้อยปี
3. สงครามฝิ่น
4. สงครามทROY
5. สงครามพิวนิค

35. นักวิทยาศาสตร์คนใดได้ชื่อว่าเป็นผู้ปฏิวัติแนวคิดทางดาราศาสตร์ กล่าวคือ เขามีความคิดว่าดวงอาทิตย์เป็นศูนย์กลางของจักรวาล ซึ่งตรงข้ามกับแนวความคิด เดิมที่มีมาแต่โบราณ

1. กาลิเลโอ กาลิเลอี
2. ปโตเลมี
3. โยฮันเคปเลอร์
4. นิโคลัส คอเปอร์นิคัส
5. ไอแซกนิวตัน

36. การปฏิวัติทางวิทยาศาสตร์และอุตสาหกรรมในยุโรป ก่อให้เกิดผลกระทบตามมาที่สำคัญที่สุดในข้อใด

1. ยุโรปมีระบบการผลิตเกษตรกรรมใหม่
2. ยุโรปกลายเป็นประเทศอุตสาหกรรม
3. จำนวนประชากรของยุโรปเพิ่มขึ้นมากอย่างรวดเร็ว
4. ประเทศในยุโรปแข่งขันกันแสวงหาอาณานิคม
5. ยุโรปกลายเป็นมหาอำนาจ

37. อะไรไม่ใช่สาเหตุสำคัญของการเกิดสงครามโลกครั้งที่ 2

1. การแบ่งค่ายของประเทศมหาอำนาจ
2. การสะสมกำลังอาวุธของประเทศมหาอำนาจ
3. การปฏิวัติอุตสาหกรรมอาวุธสงคราม
4. สหรัฐอเมริกาไม่ได้เป็นสมาชิกสันนิบาตชาติ
5. เยอรมันและญี่ปุ่นเข้ายึดครองดินแดนในหลายประเทศ

38 ที่เรียกกันว่า “กึ่งพุทธกาล” หรือ พ.ศ. 2500 ตรงกับร.ศ. หรือรัตนโกสินทร์ศกใด ๆ

1. ร.ศ. 175
2. ร.ศ. 176
3. ร.ศ. 177
4. ร.ศ. 178
5. ร.ศ. 179

39. จุดประสงค์สำคัญที่สุดของขบวนการเสรีไทย คืออะไร

1. เชิดชูและเผยแพร่ลัทธิไทยนิยม
2. ฝึกเองยังให้รู้จักใช้อาวุธสงคราม
3. สร้างความน่าเชื่อถือให้ประเทศไทยในตะวันตก
4. แสวงหาความร่วมมือจากฝ่ายตรงข้ามของอักษะ
5. ต่อต้านญี่ปุ่นและขับไล่ญี่ปุ่นออกจากประเทศไทย

40. ข้อใดไม่ใช่ประกาศของทางราชการในสมัยรัชกาลที่ 4

1. ห้ามราษฎรรับจ้างชาวตะวันตกทำงาน
2. ให้เสรีภาพประชาชนในการนับถือศาสนา
3. ห้ามเอาคนในบังคับต่างประเทศมาเป็นทาส
4. ให้นางในลาออกจากพระบรมมหาราชวังได้
5. ห้ามบังคับสตรีให้แต่งงาน หากสตรีผู้นั้นไม่เต็มใจ

41. สาเหตุสำคัญที่ขอดเขาคิลิมันจาโร ในทวีปแอฟริกาซึ่งมีความสูง 5,895 เมตรมีหิมะปกคลุมตลอดปีคือข้อใด

1. ได้รับอิทธิพลกระแสน้ำเย็นที่มาจากทางขั้วโลกไหลผ่าน
2. อิทธิพลความผกผันอุณหภูมิติดลบช่วงกลางคืนของทะเลทรายซาฮารา
3. กระแสอากาศเย็นเบื้องสูงที่พัดจากขั้วโลกใต้เป็นลมประจำถิ่น
4. ความสัมพันธ์ระหว่างการผันแปรของอุณหภูมิกับความต่างระดับความสูงในภูมิประเทศ
5. ตั้งอยู่ในเขตภูมิอากาศอบอุ่นและความสูงของยอดเขา

42. ข้อใดถือว่าเป็นการฟื้นฟูบูรณะดินเค็มที่แพร่กระจายในพื้นที่ต่างๆ ของประเทศอย่างได้ผลคุ้มค่ามากที่สุด

1. การออกกฎหมายห้ามการทำนาเกลือสินเธาว์
2. การใช้เทคโนโลยีพันธุวิศวกรรมกระจายดินเค็ม
3. การเพิ่มพื้นที่ป่าไม้และปลูกพืชพันธุ์ทนดินเค็ม
4. การสร้างแหล่งน้ำชะล้างละลายลดความเค็มของดิน
5. การเวนคืนพื้นที่ที่เป็นแหล่งกำเนิดและแพร่กระจายดินเค็ม

จากแผนที่ ใช้ตอบคำถามข้อ 43 - 45

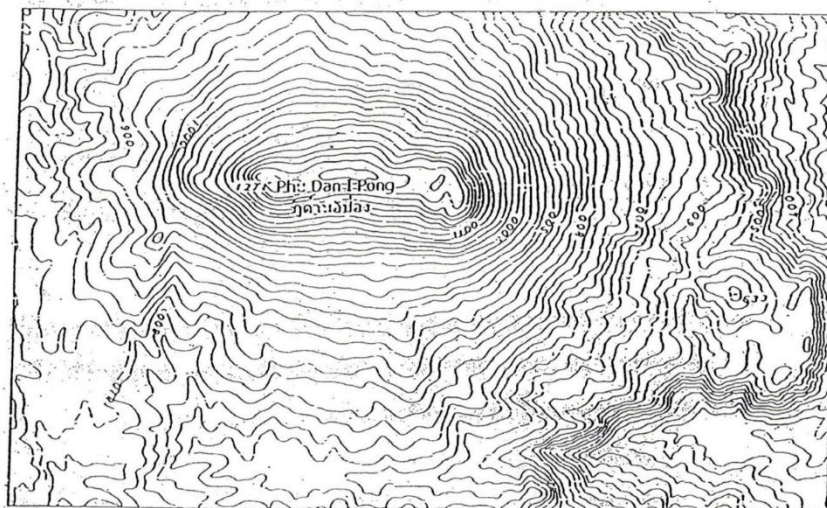

43. ความต่างระดับของแต่ละเส้นชั้นความสูงเท่า (Contour Line) มีค่ากี่เมตร

1. 5
2. 10
3. 15
4. 20
5. 25

44. ระยะทางจริงระหว่างยอดเขาสูงสุด (ภูด่านอีป้อง) 1,271 เมตร ถึงยอดเขาอีกแห่งหนึ่งสูง 633 เมตร วัดได้ 22.5 กิโลเมตร ถ้าระยะทางในแผนที่วัดได้ 9 เซนติเมตร แผนที่ผู้ใช้มาตราส่วนเท่าใด

1. 1:50,000
2. 1:22,500
3. 1: 125,000
4. 1:225,000
5. 1:250,000

45. บริเวณยอดดอยภูด่านอีป้อง ที่มีความสูงเกินกว่า 1,200 เมตร จากระดับน้ำทะเลพืชพันธุ์ป่าไม้ที่ปกคลุมบริเวณดังกล่าวจะมีลักษณะตรงข้อใดมากที่สุด

1. ป่าไม้เบญจพรรณสูง
2. ป่าดงดิบแล้ง
3. ป่าดิบชื้น
4. ป่าสนเขา
5. ป่าดิบเขา

46. การสร้างบ้านบนที่โล่งแจ้งในภาคกลางของประเทศไทย ได้วางตำแหน่งที่ตั้งบ้าน ในแนวเดียวกันกับการโคจรของดวงอาทิตย์แต่หน้าบ้านอยู่ทางทิศเหนือ ห้องนอน ควรตั้งอยู่ทิศใดจึงจะได้รับลมและอุณหภูมิเหมาะสมอยู่สบายตามธรรมชาติตลอดปี

1. ทิศเหนือ
2. ทิศตะวันตกเฉียงใต้
3. ทิศตะวันออกเฉียงใต้
4. ทิศตะวันตกเฉียงเหนือ
5. ทิศตะวันออกเฉียงเหนือ

47. จากลักษณะตำแหน่งที่ตั้งบนผิวโลกของกรุงเทพฯ กับนครเวียงจันทน์ข้อใดกล่าวถูกต้อง

1. กรุงเทพฯ มีความแตกต่างของเวลากลางวันและกลางคืนมากกว่านครเวียงจันทน์
2. นครเวียงจันทน์มีความแตกต่างของเวลากลางวันและกลางคืนมากกว่ากรุงเทพฯ
3. นครเวียงจันทน์อยู่ใกล้จุดศูนย์กลางของโลกมากกว่ากรุงเทพฯ
4. กรุงเทพฯ ตั้งอยู่ใกล้เส้นศูนย์สูตรมากกว่านครเวียงจันทน์
5. กรุงเทพฯ มีเวลาท้องถิ่นเร็วกว่าเวลาของนครเวียงจันทน์

48. การก่อสร้างในกลุ่มจังหวัดใดไม่จำเป็นต้องออกแบบอาคารรองรับความเสี่ยงจากแผ่นดินไหว

1. ตราด สุรินทร์ อุบลราชธานี
2. แม่ฮ่องสอน ตาก ขอนแก่น
3. เชียงราย แพร่ นนทบุรี
4. จันทบุรี สระแก้ว น่าน
5. เชียงใหม่ เลย บึงกาฬ

จากภาพใช้ตอบคำถามข้อ 49 - 50

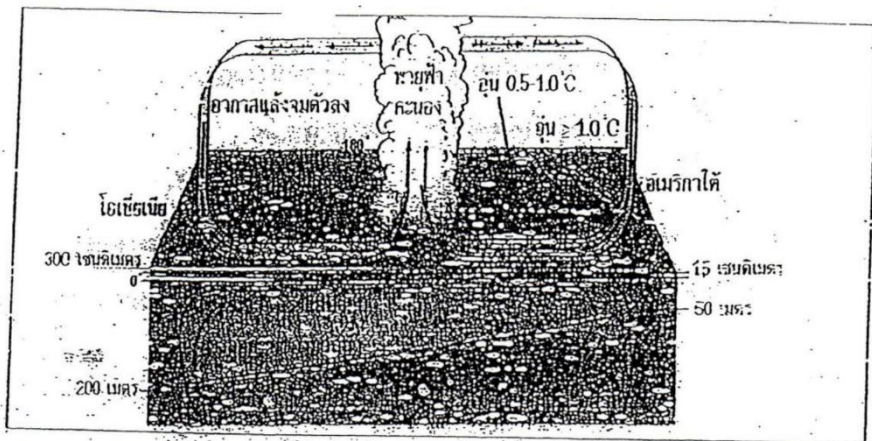

49. แผนภูมินี้ใช้อธิบายการเกิดปรากฏการณ์ใดของโลก

1. ลานินญา
2. เอลนินโญ
3. ทอร์นาโด
4. การเกิดกระแสน้ำอุ่น
5. พายุหมุนและฝนฟ้าคะนอง

50. ความแห้งแล้งที่เกิดขึ้นบริเวณพื้นที่ด้านแปซิฟิกตะวันตกและภูมิภาคอาเซียนเนื่องจากสาเหตุใด

1. สภาพอากาศแล้งจมน้ำและอุณหภูมิในมหาสมุทรสูงขึ้น
2. การจมน้ำของปริมาณมวลน้ำอุ่นและอากาศแล้ง
3. กระแสน้ำอุ่นและพายุฝนฟ้าคะนองดึงความชื้นจึงแห้งแล้ง
4. อุณหภูมิร้อนอบอ้าวเพิ่มเฉลี่ยสูงขึ้น 1 องศาเซลเซียสทำให้แห้งแล้ง
5. อากาศแห้งและความร้อนแฝงจากมวลน้ำจมน้ำทำให้เกิดความแห้งแล้ง

