



แผนพัฒนาท้องถิ่น

(พ.ศ.๒๕๖๑ - ๒๕๖๕)

องค์การบริหารส่วนตำบลสิงห์

อำเภอไทรโยค จังหวัดกาญจนบุรี

แผนพัฒนาท้องถิ่น

(พ.ศ.๒๕๖๑ - ๒๕๖๕)

องค์การบริหารส่วนตำบลสิงห์

อำเภอไทรโยค จังหวัดกาญจนบุรี



ประกาศองค์การบริหารส่วนตำบลสิงห์
เรื่อง ประกาศใช้แผนพัฒนาท้องถิ่น พ.ศ. ๒๕๖๑ - ๒๕๖๕

ตามหนังสือกระทรวงมหาดไทย ด่วนที่สุด ที่ มท ๐๘๑๐.๓/ว ๒๙๓๑ ลงวันที่ ๑๕ พฤษภาคม ๒๕๖๒ แจ้งให้องค์การปกครองส่วนท้องถิ่น ดำเนินการทบทวนแผนพัฒนาท้องถิ่น พ.ศ. ๒๕๖๑ - ๒๕๖๕ ให้แล้วเสร็จภายในวันที่ ๑๕ มิถุนายน พ.ศ. ๒๕๖๒ นั้น

บัดนี้ องค์การบริหารส่วนตำบลสิงห์ ได้ดำเนินการตามขั้นตอนและระเบียบที่เกี่ยวข้องเสร็จเป็นที่เรียบร้อยแล้ว และสภาองค์การบริหารส่วนตำบลสิงห์ ได้มีมติเห็นชอบร่างแผนพัฒนาท้องถิ่น พ.ศ. ๒๕๖๑ - ๒๕๖๕ ฉบับดังกล่าวแล้ว ในการประชุมสภาองค์การบริหารส่วนตำบลสิงห์ สมัยสามัญ สมัยที่ ๒ ครั้งที่ ๒ เมื่อวันที่ ๑๔ มิถุนายน พ.ศ. ๒๕๖๒ ดังนั้น จึงอาศัยอำนาจตามระเบียบกระทรวงมหาดไทย ว่าด้วยการจัดทำแผนพัฒนาขององค์การปกครองส่วนท้องถิ่น พ.ศ. ๒๕๔๘ และแก้ไขเพิ่มเติม (ฉบับที่ ๓) พ.ศ. ๒๕๖๑ ข้อ ๑๗(๔) เพื่อให้เป็นไปตามระเบียบ องค์การบริหาร ส่วนตำบลสิงห์ จึงขอประกาศใช้แผนพัฒนาท้องถิ่น พ.ศ. ๒๕๖๑ - ๒๕๖๕ เพื่อใช้เป็นแนวทางในการพัฒนาท้องถิ่นขององค์การบริหารส่วนตำบลสิงห์ ต่อไป

จึงประกาศให้ทราบโดยทั่วกัน

ประกาศ ณ วันที่ ๑๔ มิถุนายน พ.ศ. ๒๕๖๒

(นายสายยันต์ แสงเคลือบ)
นายกองค์การบริหารส่วนตำบลสิงห์

คำนำ

ตามระเบียบกระทรวงมหาดไทยว่าด้วยการจัดทำแผนพัฒนาขององค์กรปกครองส่วนท้องถิ่น พ.ศ.๒๕๔๘ และแก้ไขเพิ่มเติม (ฉบับที่ ๓) พ.ศ.๒๕๖๑ กำหนดให้องค์กรปกครองส่วนท้องถิ่นจัดทำแผนพัฒนาท้องถิ่น ซึ่งเป็นแผนพัฒนาขององค์กรปกครองส่วนท้องถิ่นที่กำหนดวิสัยทัศน์ ประเด็นยุทธศาสตร์ เป้าประสงค์ ตัวชี้วัด ค่าเป้าหมาย และกลยุทธ์ โดยสอดคล้องกับแผนพัฒนาจังหวัด ยุทธศาสตร์การพัฒนาขององค์กรปกครองส่วนท้องถิ่นในเขตจังหวัด แผนพัฒนาอำเภอ แผนพัฒนาตำบล แผนพัฒนาหมู่บ้านหรือแผนชุมชน อันมีลักษณะเป็นการกำหนดรายละเอียดแผนงานโครงการพัฒนา ที่จัดทำขึ้นสำหรับปีงบประมาณแต่ละปี ซึ่งมีความต่อเนื่องและเป็นแผนก้าวหน้า

ในการจัดทำแผนพัฒนาท้องถิ่น ขององค์การบริหารส่วนตำบลสิงห์ (พ.ศ.๒๕๖๑-๒๕๖๕) ได้รับความร่วมมือจากสมาชิกสภาองค์การบริหารส่วนตำบลสิงห์ ผู้นำชุมชน กำนัน ผู้ใหญ่บ้าน หน่วยงานต่างๆ ในพื้นที่ที่เกี่ยวข้อง และประชาชนในเขตเทศบาลตำบลสิงห์ ทำให้แผนพัฒนาท้องถิ่นมีความสมบูรณ์

อาศัยอำนาจตามระเบียบกระทรวงมหาดไทยว่าด้วยการจัดทำแผนพัฒนาขององค์กรปกครองส่วนท้องถิ่นและแก้ไขเพิ่มเติม (ฉบับที่ ๓) พ.ศ.๒๕๖๑ และมาตรา ๔๖ แห่งพระราชบัญญัติสภาตำบลและองค์การบริหารส่วนตำบล พ.ศ. ๒๕๓๗ (ฉบับที่ ๗) พ.ศ. ๒๕๖๒ ประกาศใช้แผนพัฒนาท้องถิ่น เพื่อเป็นแนวทางในการพัฒนาให้บรรลุวัตถุประสงค์และเป้าหมาย เพื่อประโยชน์ของท้องถิ่นต่อไป

องค์การบริหารส่วนตำบลสิงห์

สารบัญ

	หน้า
ส่วนที่ ๑ สภาพทั่วไปและข้อมูลพื้นฐาน	๑
ส่วนที่ ๒ ยุทธศาสตร์องค์การปกครองส่วนท้องถิ่น	๑๘
ส่วนที่ ๓ การนำแผนพัฒนาท้องถิ่นไปสู่การปฏิบัติ	๔๖
- แบบ ผ.๐๑ บัญชีสรุปโครงการพัฒนา	๔๗
- แบบ ผ.๐๒ บัญชีโครงการพัฒนาท้องถิ่น	๔๙
- แบบ ผ.๐๒/๑ บัญชีโครงการพัฒนาสำหรับโครงการเกื้อหนุนคุณภาพ	๙๓
- แบบ ผ.๐๓ บัญชีครุภัณฑ์	๙๙
ส่วนที่ ๔ การติดตามและประเมินผล	๑๐๔

ส่วนที่ ๑

สภาพทั่วไปและข้อมูลพื้นฐานขององค์การบริหารส่วนตำบลสิงห์

๑. สภาพทั่วไป

๑.๑ ประวัติองค์การบริหารส่วนตำบลสิงห์

ตำบลสิงห์มีประวัติทางชุมชนเป็นระยะเวลานานก่อนสมัยประวัติศาสตร์จากการขุดพบโครงกระดูกที่ริมฝั่งแม่น้ำแควน้อย ภายในอุทยานประวัติศาสตร์เมืองสิงห์ เป็นที่ตั้งโบราณสถานที่สำคัญคืออุทยานประวัติศาสตร์เมืองสิงห์ แสดงถึงความเจริญรุ่งเรืองไม่น้อยกว่า ๑,๐๐๐ ปี ยุครัตนโกสินทร์ตอนต้นเมืองสิงห์ยังจารึกว่าให้เป็นเมืองหน้าด่านในการป้องกันชายแดนไทยพม่า ในรัชกาลที่ ๕ เมืองสิงห์ได้ถูกยุบจากเมืองหน้าด่านเป็นตำบลขึ้นกับอำเภอไทรโยค ตามการเปลี่ยนแปลงการปกครองเป็นมณฑลในขณะนั้น ต่อมาตำบลสิงห์นั้นมีพื้นที่กว้างใหญ่ติดชายแดนพม่าที่หมู่ที่ ๒ บ้านบ้องตี้และหมู่ที่ ๓ บ้านศรีมงคล จึงแยกไปตั้งเป็นตำบลใหม่เป็นตำบลบ้องตี้และตำบลศรีมงคล ทำให้ตำบลสิงห์มีขนาดเล็กลงและแบ่งเขต การปกครองใหม่เป็น ๖ หมู่บ้านอย่างในปัจจุบัน มาตั้งแต่เมื่อปี พ.ศ. ๒๕๑๗ เป็นต้นมา

องค์การบริหารส่วนตำบลสิงห์ จัดตั้งตามพระราชบัญญัติสภาตำบลและองค์การบริหารส่วนตำบล พ.ศ. ๒๕๓๗ มาตรา ๔๐ และมาตรา ๔๑ และตามประกาศกระทรวงมหาดไทย เรื่อง จัดตั้งองค์การบริหารส่วนตำบล โดยให้มีการจัดตั้งสภาตำบลที่มีรายได้โดยไม่รวมเงินอุดหนุนในปีงบประมาณ พ.ศ. ๒๕๓๖ ถึงปี พ.ศ. ๒๕๓๘ เฉลี่ยไม่ต่ำกว่าปีละ ๑๕๐,๐๐๐ บาท

สภาตำบลสิงห์ อำเภอไทรโยค จังหวัดกาญจนบุรี จึงได้รับการยกฐานะเป็นองค์การบริหารส่วนตำบลสิงห์ ตามประกาศกระทรวงมหาดไทย เรื่อง การจัดตั้งองค์การบริหารส่วนตำบล ลงวันที่วันที่ ๑๙ มกราคม พ.ศ. ๒๕๓๙ เลือกตั้งครั้งแรกเมื่อวันที่ ๑๙ เมษายน ๒๕๓๙ องค์การบริหารส่วนตำบลสิงห์ ได้รับการยกฐานะจากองค์การบริหารส่วนตำบลขนาดเล็ก เป็น องค์การบริหารส่วนตำบลสิงห์ ขนาดกลาง ในการประชุมคณะกรรมการพนักงานส่วนตำบลจังหวัดกาญจนบุรี ครั้งที่ ๑ / ๒๕๕๑ เมื่อวันที่ ๑๑ ธันวาคม ๒๕๕๑ และประกาศเป็นองค์การบริหารส่วนตำบล ขนาดกลาง เมื่อวันที่ ๑๙ มกราคม ๒๕๕๒

๑.๒ ที่ตั้งและอาณาเขต

ตำบลสิงห์ อำเภอไทรโยค จังหวัดกาญจนบุรี ตั้งอยู่ทางทิศตะวันออกเฉียงใต้ของอำเภอไทรโยค ห่างจากที่ว่าการอำเภอไทรโยค ประมาณ ๒๒ กิโลเมตร และห่างจากจังหวัดกาญจนบุรี ประมาณ ๔๒ กิโลเมตร โดยมีอาณาเขตดังนี้

ทิศเหนือ	ติดกับ	ตำบลวังดั่ง อำเภอเมือง, ตำบลลุ่มสุม อำเภอไทรโยค จังหวัดกาญจนบุรี
ทิศใต้	ติดกับ	ตำบลบ้านเก่า อำเภอเมือง จังหวัดกาญจนบุรี
ทิศตะวันออก	ติดกับ	ตำบลบ้านเก่า ตำบลวังดั่ง ตำบลลาดหญ้า อำเภอเมือง จังหวัดกาญจนบุรี
ทิศตะวันตก	ติดกับ	ตำบลศรีมงคล อำเภอไทรโยค จังหวัดกาญจนบุรี

๑.๓ เนื้อที่

ตำบลสิงห์มีเนื้อที่ทั้งหมด ๘๗ ตารางกิโลเมตร หรือประมาณ ๕๔, ๓๗๕ ไร่

๑.๕ จำนวนหมู่บ้าน

องค์การบริหารส่วนตำบลสิงห์มีหมู่บ้านจำนวน ๖ หมู่บ้านอยู่ในเขตตำบลสิงห์เต็มทั้ง ๖ หมู่บ้าน มีจำนวน ๑,๗๖๕ ครัวเรือน ประชากรทั้งสิ้น ๔,๘๐๒ คน แยกเป็นชาย ๒,๔๑๕ คน หญิง ๒,๓๘๗ คน มีความหนาแน่นเฉลี่ย ๕๔ คน / ตารางกิโลเมตร

ตารางแสดงจำนวนประชากรตำบลสิงห์

หมู่	ชื่อหมู่บ้าน	จำนวนประชากร (คน)			จำนวนครัวเรือน	ชื่อกำนัน/ผู้ใหญ่บ้าน
		ชาย	หญิง	รวม		
๑	บ้านปากกิโลน	๖๔๗	๖๕๕	๑,๓๐๕	๕๕๒	นายสมมาตร พุ่มเรียง
๒	บ้านวังสิงห์	๔๕๐	๔๖๒	๙๑๒	๒๘๔	นายยอด อิมพลับ
๓	บ้านหนองปลาไหล	๑๙๓	๒๑๑	๔๐๔	๑๓๖	นายสมร ศรีสำลี
๔	บ้านหนองปรือ	๔๔๔	๔๓๘	๘๘๒	๒๙๑	นายสังวร พรายทอง
๕	บ้านพุ่มไ้ม้แดง	๕๑๖	๔๔๓	๙๕๙	๖๘๕	นายสุภาพ กอพัก (กำนัน)
๖	บ้านท่าตาเสือ	๓๔๔	๓๓๙	๖๘๓	๒๖๘	นายสมบัติ ศรีสวาย
รวม		๒,๕๙๔	๒,๕๔๑	๕,๑๓๕	๒,๒๑๖	

ที่มา : สำนักทะเบียนอำเภอไทรโยค ณ วันที่ ๗ เดือน มิถุนายน พ.ศ. ๒๕๖๒

๒. สภาพทางเศรษฐกิจ

๒.๑ อาชีพ ประชากรในเขตตำบลสิงห์ส่วนใหญ่ประกอบอาชีพเกษตรกรรม พอจำแนกอาชีพของราษฎรได้ดังนี้

- เกษตรกรรม ทำไร่มันสำปะหลัง ไร่อ้อย ทำนา ข้าวโพด ยางพารา, สวนผลไม้ และปลูกพืชผักสวนครัว ร้อยละ ๘๐
- สัตว์เลี้ยงร้อยละ ๗ (โค หมู ไก่)
- รับจ้างทั่วไปร้อยละ ๗ (สถานบริการ และก่อสร้าง, รับจ้างทั่วไป)
- ค้าขายร้อยละ ๓
- อื่น ๆ (รับราชการ และอาชีพส่วนตัว) ร้อยละ ๓

ข้อมูลพื้นที่ทางการเกษตรและประชากรสัตว์เลี้ยง ตำบลสิงห์ อำเภอไทรโยค จังหวัดกาญจนบุรี

จำนวนสมาชิกในครัวเรือนที่ประกอบอาชีพเกษตร จำนวน ๙๘๐ คน

จำนวนพื้นที่เพาะปลูกในพื้นที่ตำบลสิงห์ มีทั้งหมด๑๖,๕๕๘ ไร่ แยกได้ ดังนี้

พื้นที่ให้เช่า ๓๕๔ ไร่ พื้นที่ของตนเอง ๗,๓๗๓ ไร่ และเช่า ๕,๙๓๘ ไร่

เอกสารที่ดินในตำบลสิงห์ จำแนกได้ ดังนี้ นส.๓.,นส.๓ก ๑,๘๗๔ ไร่ / สปก ๔-๐๑ ๕,๐๗๙ ไร่

/ ภ.บ.ท.๕ ๔,๗๔๕ ไร่

ชนิดพืช	จำนวน (ไร่)	ชนิดพืช	จำนวน (ไร่)	ชนิดพืช	จำนวน (ไร่)	ชนิดพืช	จำนวน (ไร่)
มันสำปะหลัง	๔,๑๕๖	ฝ้าย	-	ขมิ้น	-	มะขามเทศ	๑
อ้อย	๑,๗๔๐	ยางพารา	๒๐	พริก	๓๓	มะระ	-
ข้าวโพด	๘๖๖	ข้าว	๗๑	สละ	-	แตง	๑
มะกรูด	๔๕	ยูคาลิปตัส	-	มะละกอ	๓๔	ลิลาวดี	-
มะนาว	๑๔	กล้วย	๕๔	ถั่ว	๕	อื่น.....	๑
ตะไคร้	๔๘	มะเขือ	๗	มะขามหวาน	๑๒		

จำนวนสัตว์เลี้ยง

ประเภทสัตว์ปีก		
ไก่	เป็ด	นก
ไก่พื้นเมือง จำนวน ๑,๘๒๑ ตัว ๘๙ ครั้วเรือน	เป็ดเทศ จำนวน ๖ ตัว ๒ ครั้วเรือน	นกเขา จำนวน ๑ ตัว ๑ ครั้วเรือน
ไก่เนื้อ จำนวน ๑๙๑ ตัว ๗ ครั้วเรือน	เป็ดเนื้อ จำนวน ๑๐ ตัว ๑ ครั้วเรือน	นก จำนวน ๓ ตัว ๑ ครั้วเรือน
ไก่ไข่ จำนวน ๔๕๓ ตัว ๓๑ ครั้วเรือน	เป็ดไข่ จำนวน ๑๙๐ ตัว ๑๒ ครั้วเรือน	นกกระลา จำนวน ๑ ตัว ๑ ครั้วเรือน
ไก่ชน จำนวน ๒๐๗ ตัว ๗ ครั้วเรือน	ห่าน จำนวน ๔ ตัว ๑ ครั้วเรือน	
ไก่แจ้ จำนวน ๕๕๘ ตัว ๒๙ ครั้วเรือน		
โคพื้นเมือง	จำนวน ๑๙๖ ตัว ๑๕ ครั้วเรือน	
โคขุน	จำนวน ๓ ตัว ๑ ครั้วเรือน	
แกะ	๓ ตัว ๑ ครั้วเรือน	
แพะ	๓๑ ตัว ๓ ครั้วเรือน	
สุนัข	เพศผู้ ๕๖๔ ตัว เพศเมีย ๔๓๔ ตัว	รวม ๙๙๘ ตัว ๓๙๙ ครั้วเรือน
แมว	เพศผู้ ๓๐๗ ตัว เพศเมีย ๒๓๙ ตัว	รวม ๕๔๖ ตัว ๑๙๖ ครั้วเรือน
สุกรพันธุ์	๑๐ ตัว ๑ ครั้วเรือน	

ข้อมูล ณ เดือน มิถุนายน พ.ศ.๒๕๖๒

เศรษฐกิจของประชากรในตำบลสิงห์ขึ้นกับพืชเศรษฐกิจหลัก คือ มันสำปะหลัง และอ้อย การรับจ้างในสถานประกอบการเพื่อการท่องเที่ยวในพื้นที่ การรับจ้างภาคการเกษตร การรับจ้างก่อสร้าง รับจ้างทั่วไป รายได้ต่อหัวประชากรตามข้อมูล จปฐ. ๗๗,๕๔๖ บาท/คน/ปี ฐานะของประชากรในตำบลสิงห์มีฐานะปานกลาง ความเป็นอยู่สะดวกสบายไม่นิยมประกอบอาชีพเสริม

๒.๒ หน่วยธุรกิจในพื้นที่ อบต.

- ธนาคาร - แห่ง
- โรงแรม , รีสอร์ท เปิดบริการแล้ว ๕ แห่ง ดังนี้
 ๑. เขาน้ำนา บูติก รีสอร์ท
 ๒. บ้านผาน้ำรีสอร์ท
 ๓. ทายัน รีสอร์ท
 ๔. กาญจนธารารีสอร์ท
 ๖. ชฎากาญจน์ รีสอร์ท
- สถานที่ท่องเที่ยวที่สำคัญ
 ๑. อุทยานประวัติศาสตร์เมืองสิงห์
 ๒. ป่าชุมชนบ้านวังสิงห์
- ปั๊มน้ำมัน ๑ แห่ง (ขนาดใหญ่ ๑ แห่ง) - โรงงานอุตสาหกรรม - แห่ง
- ลานมันสำปะหลัง ๕ แห่ง - ร้านค้าซูปเปอร์มาเก็ต ๕ แห่ง
- เหมืองแร่โคโลไมต์ ๑ แห่ง - โรงไฟฟ้าพลังงานแสงอาทิตย์ ๑ แห่ง
- ฟาร์มไก่ ๑ แห่ง - ร้านค้าขายของขนาดเล็กมีอยู่โดยทั่วไปในตำบล (อาหารและของชำ)

๓. สภาพสังคม

๓.๑ การศึกษา

๓.๑.๑ โรงเรียนประถมศึกษา มี ๓ แห่ง คือ

- โรงเรียนวัดปากกิเลน
- โรงเรียนบ้านหนองปรือ
- โรงเรียนบ้านท่าตาเสือ

๓.๑.๒ โรงเรียนประถมศึกษาขยายโอกาส ๑ แห่ง

- โรงเรียนบ้านวังสิงห์

ตารางแสดงจำนวนนักเรียนในแต่ละโรงเรียน

โรงเรียน	จำนวนนักเรียนในแต่ละระดับชั้นระดับชั้น (คน)												
	อนุบาล ๑	อนุบาล ๒	อนุบาล ๓	ป.๑	ป.๒	ป.๓	ป.๔	ป.๕	ป.๖	ม.๑	ม.๒	ม.๓	รวม
โรงเรียนบ้านวังสิงห์	๐	๓๑	๒๒	๓๐	๔๑	๒๙	๒๘	๓๐	๓๒	๓๖	๓๖	๒๙	๓๔๔
โรงเรียนวัดปากกิเลน	๐	๑๗	๑๖	๑๒	๙	๑๔	๑๓	๘	๑๒	-	-	-	๑๐๑
โรงเรียนบ้านหนองปรือ	๐	๓	๔	๘	๕	๑๒	๔	๗	๕	-	-	-	๓๘
โรงเรียนบ้านท่าตาเสือ	๐	๔	๖	๕	๓	๔	๔	๓	๔	-	-	-	๓๓
รวม	๐	๕๕	๔๘	๕๕	๕๘	๕๙	๔๙	๔๘	๕๓	๓๖	๓๖	๒๙	๕๑๖

ที่มา : ข้อมูลจากโรงเรียนในตำบลสิงห์ ณ วันที่ ๑ มิถุนายน พ.ศ. ๒๕๖๒

เมื่อนักเรียนจบจากในระดับประถมศึกษา จะเข้าศึกษาต่อในระดับมัธยมศึกษาโรงเรียนไตรโยคมณีกาญจนวิทย์วิทยา, โรงเรียนองค์การบริหารส่วนจังหวัดกาญจนบุรี ๑ (บ้านเก่าวิทยา) และมีบางส่วนเข้าศึกษาต่อในเขตอำเภอเมือง

ตำบลสิงห์ มีโรงเรียนขยายโอกาสเปิดสอนในระดับมัธยมศึกษาตอนต้นที่ โรงเรียนบ้านวังสิงห์ หมู่ ๒ ตำบลสิงห์ อำเภอไตรโยค จังหวัดกาญจนบุรี

๓.๑.๓ ศูนย์พัฒนาเด็กเล็ก ๒ แห่ง

- ศูนย์พัฒนาเด็กเล็กบ้านปากกิเลน ตั้งอยู่ที่ ๑ ตำบลสิงห์ อำเภอไตรโยค จังหวัดกาญจนบุรี
- ศูนย์พัฒนาเด็กเล็กบ้านวังสิงห์ ตั้งอยู่ที่ ๒ ตำบลสิงห์ อำเภอไตรโยค จังหวัดกาญจนบุรี

ตารางแสดงจำนวนเด็กเล็กในศูนย์พัฒนาเด็กเล็ก

ชื่อศูนย์	จำนวนเด็ก		
	อายุ ๒ - ๕ ปี		
	ช	ญ	รวม
ศพด. บ้านปากกิเลน	๓๐	๑๗	๔๗
ศพด.บ้านวังสิงห์	๓๔	๒๔	๕๘
รวม	๖๔	๔๑	๑๐๕

ที่มา : ศูนย์พัฒนาเด็กเล็ก ณ วันที่ ๑ มิถุนายน พ.ศ. ๒๕๖๒

๓.๒ สถาบันและองค์กรทางศาสนา

๓.๒.๑ วัด ๗ แห่ง

- วัดปากกิเลน
- วัดสิงห์ไพบูลย์ประชาสรรค์
- วัดถ้ำเสือดาว
- วัดหนองปรือ
- วัดพุปลู
- วัดป่าหลวงตามหาบัวญาณสัมปันโน
- วัดท่าตาเสือ

๓.๒.๒ สำนักสงฆ์ ๓ แห่ง

- ที่พักสงฆ์สันติกาญจน์เจริญธรรม ตั้งอยู่ที่ หมู่ ๕ บ้านพุไม้แดง
- ที่พักสงฆ์ถ้ำมะขาง ตั้งอยู่ที่ หมู่ ๔ บ้านหนองปรือ
- ที่พักสงฆ์ไม่มีชื่อ ตั้งอยู่ที่ หมู่ ๕ บ้านพุไม้แดง (ยังไม่มีการตั้งชื่ออย่างเป็นทางการ)

๓.๒.๓ สถานปฏิบัติธรรม ๑ แห่ง

- สถานปฏิบัติอยู่เย็นเป็นสุข ตั้งอยู่ที่ หมู่ ๑ บ้านปากกิเลน

ประชาชนทั่วไปมีความยึดมั่นในพระพุทธศาสนาเป็นอย่างมาก โดยเฉพาะวันสำคัญทางศาสนา ประชาชนจะเข้าวัดทำบุญกันมากในแต่ละวัด

๓.๓ ด้านสาธารณสุข

๓.๓.๑ โรงพยาบาลส่งเสริมสุขภาพตำบลบ้านท่ากิเลน มีเจ้าหน้าที่ ๕ คน ตั้งอยู่ที่หมู่ ๑ บ้านปากกิเลน ตำบลสิงห์ อำเภอไทรโยค จังหวัดกาญจนบุรี

- อาสาสมัครสาธารณสุขประจำหมู่บ้าน (อสม.) จำนวน ๕๙ คน
- อัตราการมีการใช้ส้วม ๑๐๐ เปอร์เซ็นต์
- กองทุนยาประจำหมู่บ้าน ทุกหมู่บ้าน

๓.๓.๒ กองทุนหลักประกันสุขภาพตำบลสิงห์ได้ดำเนินการในปีงบประมาณ พ.ศ.๒๕๕๘ โดยมีรายละเอียดดังนี้

ก. งบประมาณ

- | | |
|---|-----------------------|
| ๑.๑ เงินที่ได้รับการจัดสรรจาก สปสช. | ๑๖๙,๔๗๐.๐๐ บาท |
| ๑.๒ เงินสมทบจากองค์การบริหารส่วนตำบลสิงห์ | ๖๗,๗๘๘.๐๐ บาท |
| ยอดเงิน ณ วันที่ ๒๖ กันยายน ๒๕๖๐ | ๑๓๐,๑๘๒.๙๐ บาท |

ข. ค่าใช้จ่ายของโครงการทั้ง ๕ ประเภท

๒.๑ ประเภทที่ ๑ กิจกรรมเพื่อสนับสนุน และส่งเสริมการจัดบริการสาธารณสุขของหน่วยบริการ หรือสถานบริการหรือหน่วยงานสาธารณสุขในพื้นที่

- | | |
|--|------------|
| - โครงการลดการตั้งครรภ์ก่อนวัยในกลุ่มวัยรุ่น | ๒๖,๘๐๐ บาท |
| - โครงการมะเร็งปากมดลูกและมะเร็งเต้านม | ๕๐,๐๐๐ บาท |
| - โครงการนมแม่ตำบลสิงห์ | ๑๓,๔๐๐ บาท |

รวมทั้งสิ้น ๙๐,๒๐๐ บาท

๒.๒ ประเภทที่ ๒ กิจกรรมเพื่อสนับสนุนให้กลุ่มหรือองค์กรประชาชน หรือหน่วยงานอื่นในพื้นที่ ได้ดำเนินงานตามแผนงาน หรือโครงการ หรือกิจกรรมเพื่อการสร้างเสริมสุขภาพ การป้องกันโรค ให้แก่สมาชิก หรือประชาชนในพื้นที่

- | | |
|--|------------|
| - โครงการลดความเสี่ยงของเกษตรกรจากการใช้สารเคมีกำจัดศัตรูพืช | ๒๖,๘๐๐ บาท |
|--|------------|

รวมทั้งสิ้น ๒๖,๘๐๐ บาท

๒.๓ ประเภทที่ ๓ กิจกรรมเพื่อสนับสนุนและส่งเสริมกิจกรรมการสร้างเสริมสุขภาพ การป้องกันโรค การฟื้นฟูสมรรถภาพ และรักษาพยาบาลระดับปฐมภูมิเชิงรุก

- โครงการอบรมดูแลเยี่ยมบ้านผู้สูงอายุ ๑๒,๐๘๐ บาท

และผู้พิการที่ติดเตียงและช่วยเหลือตัวเองไม่ได้

- โครงการส่งเสริมทันตสุขภาพในศูนย์พัฒนาเด็กเล็ก ๒๑,๓๖๐ บาท

รวมทั้งสิ้น ๓๓,๔๔๐ บาท

๒.๔ ประเภทที่ ๔ กิจกรรมเพื่อสนับสนุนค่าใช้จ่ายในการบริหารหรือพัฒนากองทุนหลักประกันสุขภาพ ให้มีประสิทธิภาพ ทั้งนี้ต้องไม่เกินร้อยละ ๑๕ ของเงินรายรับของกองทุนหลักประกันสุขภาพในแต่ละงบประมาณนั้น เป็นเงิน **๒๐,๐๐๐ บาท**

๒.๕ ประเภทที่ ๕ กิจกรรมกรณีเกิดโรคระบาดหรือภัยพิบัติในพื้นที่ ให้คณะกรรมการกองทุน พิจารณานำมติจ่ายเงินกองทุนเพื่อสนับสนุนและส่งเสริมกิจกรรมในการป้องกันและแก้ไขปัญหาสาธารณสุขได้ตามความจำเป็นเหมาะสม และทันต่อสถานการณ์ได้

- โครงการควบคุมและป้องกันโรคไข้เลือดออก ๕๑,๒๐๐ บาท

(ค่าน้ำมันฉีดพ่นหมอกควัน + ค่าตอบแทนณรงค์) ๒๑,๐๑๑ บาท

รวมทั้งสิ้น ๗๒,๒๑๑ บาท

๓.๔ ความปลอดภัยในชีวิตและทรัพย์สิน

๓.๔.๑ สถานีตำรวจ (ป้อมประจำหมู่บ้าน) ๒ แห่ง ดังนี้

- จุดสกัดเมืองสิงห์ หมู่ ๑ บ้านปากกิเลน

- ป้อมปากกิเลน หมู่ ๕ พุไม้แดง

๓.๔.๒ ความพร้อมขององค์การบริหารส่วนตำบลสิงห์

- ศูนย์อาสาสมัครป้องกันภัยฝ่ายพลเรือน จำนวน ๑ แห่ง

- สมาชิกเจ้าหน้าที่อาสาสมัครป้องกันภัยฝ่ายพลเรือน ๑ กลุ่ม จำนวน ๔๑ คน

- เจ้าพนักงานป้องกันภัยและบรรเทาสาธารณภัย จำนวน ๑ คน และมีผู้ช่วย ๑ คน

- รถบรรทุกน้ำดับเพลิง ๑ คัน

- รถพยาบาลฉุกเฉิน ๑ คัน

- อุปกรณ์ช่วยเหลือสาธารณภัยต่างๆ

- ชุดดับเพลิงกลางแจ้ง จำนวน ๕ ชุด

- สายดับเพลิง จำนวน ๘ เส้น

- หัวฉีดดับเพลิง จำนวน ๒ ตัว

- กรวยจราจร จำนวน ๙๐ อัน

- ไฟสัญญาณจราจร จำนวน ๑ ชุด

- เสื้อชูชีพ จำนวน ๑๕ ตัว

- อุปกรณ์เตือนภัย (ไซเรนมือหมุน) จำนวน ๑ ตัว

๔. ด้านสังคมสงเคราะห์

๔.๑ เบี้ยสงเคราะห์ผู้สูงอายุ

หมู่	ชื่อหมู่บ้าน	จำนวนผู้สูงอายุ (คน)				หมายเหตุ
		งบประมาณเงิน อุดหนุน	งบประมาณ อบต.	งบประมาณ รัฐบาล	ขอขึ้นบัญชี	
๑	บ้านปากกิโลน	-	-	๑๖๔	๑๔	
๒	บ้านวังสิงห์	-	-	๙๙	๑๒	
๓	บ้านหนองปลาไหล	-	-	๖๓	๗	
๔	บ้านหนองปรือ	-	-	๑๑๙	๙	
๕	บ้านพุไม้แดง	-	-	๕๐	๕๕	
๖	บ้านท่าตาเสือ	-	-	๑๐๔	๓	
รวม		-	-	๕๙๙	๖๗	

ที่มา : ข้อมูล ณ เดือน มิถุนายน ๒๕๖๒

๔.๒ เบี้ยสงเคราะห์ผู้พิการ

หมู่	ชื่อหมู่บ้าน	จำนวนผู้พิการ (คน)				หมายเหตุ
		งบประมาณเงิน อุดหนุน	งบประมาณ อบต.	งบประมาณ รัฐบาล	ขอขึ้นบัญชี	
๑	บ้านปากกิโลน	-	-	๓๖	-	
๒	บ้านวังสิงห์	-	-	๒๒	-	
๓	บ้านหนองปลาไหล	-	-	๑๒	-	
๔	บ้านหนองปรือ	-	-	๓๒	-	
๕	บ้านพุไม้แดง	-	-	๑๔	-	
๖	บ้านท่าตาเสือ	-	-	๑๗	-	
รวม		-	-	๑๓๓	-	

ที่มา : ข้อมูล ณ เดือน มิถุนายน ๒๕๖๒

๔.๓ เบี้ยสงเคราะห์ผู้ป่วยเอดส์

หมู่	ชื่อหมู่บ้าน	จำนวนผู้เอดส์ (คน)				หมายเหตุ
		งบประมาณเงิน อุดหนุน	งบประมาณ อบต.	งบประมาณ รัฐบาล	ขอขึ้นบัญชี	
๑	บ้านปากกิโลน	๖	-	-	-	
๒	บ้านวังสิงห์	๔	-	-	-	
๓	บ้านหนองปลาไหล	๑	-	-	-	
๔	บ้านหนองปรือ	-	-	-	-	
๕	บ้านพุไม้แดง	๑	-	-	-	
๖	บ้านท่าตาเสือ	๒	-	-	-	
รวม		๑๔	-	-	-	

ที่มา : ข้อมูล ณ เดือน มิถุนายน ๒๕๖๒

๔.๔ ข้อมูลกองทุนสวัสดิการชุมชนตำบลสิงห์

ตามนโยบายการบริหารงานขององค์การบริหารส่วนตำบลสิงห์ ด้านการสร้างความเข้มแข็งของชุมชน ส่งเสริมให้ชุมชนพึ่งพาตัวเองรู้จักวางแผนบริหารจัดการ แก้ไขปัญหาต่างๆในชุมชน โดยสมาชิกชุมชนช่วยกันเอง รวมทั้งให้รู้จักประหยัด มีวัฒนธรรมในการออมเงิน เพื่อตอบสนองพระราชดำริของพระบาทสมเด็จพระเจ้าอยู่หัว ในเรื่องเศรษฐกิจพอเพียง จึงได้จัดตั้งกองทุนสวัสดิการชุมชนขึ้นในตำบลสิงห์ เริ่มดำเนินการตั้งแต่ปี ๒๕๕๕ โดยมีเป้าหมายระดมทุนเข้ากองทุนรายละ ๑ บาท ต่อ วัน เพื่อช่วยสมาชิกด้านสวัสดิการต่างๆ แก่สมาชิกในชุมชนด้วยตนเอง ตามหลักเกณฑ์ที่สมาชิกให้ความเห็นชอบผ่านคณะกรรมการดำเนินการกองทุน

ในปีงบประมาณ พ.ศ.๒๕๕๘ กองทุนสวัสดิการชุมชนตำบลสิงห์ ได้ช่วยเหลือสมาชิก โดยมีรายละเอียดดังนี้

ที่	สวัสดิการ	จำนวนผู้รับประโยชน์ (คน)	จำนวนเงิน (บาท)	หมายเหตุ
๑	การเกิด	๑	๕๐๐	
๒	การเจ็บป่วย	๑๑๒	๔๕,๐๐๐	
๓	การศึกษา	๘	๔,๐๐๐	
๔	การเสียชีวิต	๖	๒๗,๐๐๐	
รวม			๗๖,๕๐๐	

ในปัจจุบัน ณ พฤษภาคม พ.ศ.๒๕๖๒ กองทุนสวัสดิการชุมชนตำบลสิงห์ มีสมาชิก ๘๑๕ คน และมีทุนในกองทุน จำนวน ๑,๔๕๒,๓๓๑.๖๑ บาท

๕. การบริการพื้นฐาน

๕.๑ การคมนาคม

๕.๑.๑ ทางรถยนต์ มีถนนติดต่อกับจังหวัด อำเภอกัน จำนวน ๒ เส้นทาง คือ

- ทางหลวงแผ่นดินลาดยางสาย ๓๒๓ (กาญจนบุรี - ทองผาภูมิ)
- ถนนลาดยางเชื่อมระหว่างหมู่บ้านและตำบล สายลุ่มสุม - บ้านเก่า ระยะทาง ๑๗ กิโลเมตร
- ถนนลาดยางเชื่อมระหว่างหมู่บ้านและตำบล สายวังสิงห์ - ยางโตนระยะทาง ๗ กิโลเมตร
- ถนนในหมู่บ้านส่วนใหญ่ เป็นถนนลูกรังเกรด บด อัดแน่น มีถนนคอนกรีตและลาดยางในเขตชุมชน

ทุกหมู่บ้าน

๕.๑.๒ ทางรถไฟ มีรถไฟสายธนบุรี - น้ำตก(สายสันติภาพ) ผ่านตำบลสิงห์ จำนวน ๓ สถานี คือ สถานีท่าตาเสือ, สถานีบ้านท่ากิเลน, สถานีบ้านวังสิงห์ ส่งเสริมด้านการท่องเที่ยวเป็นอย่างดี

การเดินทางประชาชนจะเดินทางเข้ามาเมือง และอำเภอกันโดยใช้ทางหลวงแผ่นดินสาย ๓๒๓ กาญจนบุรี - ทองผาภูมิ, สายกาญจนบุรี - บ้านเก่า โดยรถยนต์ส่วนตัวมีรถประจำทางบริการแต่ประชาชนไม่นิยมใช้บริการประชาชนบางส่วน และนักท่องเที่ยว นิยมใช้บริการของการทางรถไฟซึ่งนับว่าสะดวกมากในการเดินทางนอกเหนือจากการเดินทางโดยรถยนต์ แต่จำกัดด้วยเที่ยวการเดินทางของการทางรถไฟแห่งประเทศไทย เส้นทางลูกรังในหมู่บ้านที่ตัดผ่านพื้นที่ทำการเกษตรจะชำรุดเสียหายในฤดูฝน ในช่วงฝนตกหนักเกิดอุทกภัยทำให้ถนนพังเสียหาย ไม่สามารถใช้เป็นเส้นทางคมนาคมได้เกือบทุกปี ทางองค์การบริหารส่วนตำบลสิงห์ ต้องเสียงบประมาณในการซ่อมแซมเป็นจำนวนมากในแต่ละปีและทางองค์การบริหารส่วนตำบลสิงห์มีงบประมาณไม่เพียงพอและภารกิจหน้าที่เป็นจำนวนมาก ที่จะมาดำเนินการก่อสร้างเป็นถนนคอนกรีตหรือลาดยางได้

ก. ข้อมูลถนนลาดยางและคอนกรีตเสริมเหล็กในเขตพื้นที่องค์การบริหารส่วนตำบลสิงห์

ลำดับ ที่	รหัสสายทาง	ชื่อสายทาง	ประเภทผิวจราจร			
			ลาดยาง		คสล.	
			ระยะทาง (ม.)	กว้าง (ม.)	ระยะทาง (ม.)	กว้าง (ม.)
หมู่ที่ ๑ บ้านปากกิเลน						
๑	กจ.ถ.๑๐๐-๐๘	ท่ามะกรูด ซ.๒			๒๔๕	๕
๒	กจ.ถ.๑๐๐-๐๙	ท่ามะกรูด	๑,๐๐๐	๖	๒๐๐	๖
๓	กจ.ถ.๑๐๐-๑๐	ท่ามะกรูด ซ.๑			๔๐๐	๔
๔	กจ.ถ.๑๐๐-๑๑	บ้านหาดแหลม	๑,๐๐๐	๕		
๕	กจ.ถ.๑๐๐-๑๒	สถานีรถไฟ	๒,๐๕๐	๖		
๖	กจ.ถ.๑๐๐-๑๓	บ้านนายนิวัฒน์			๓๐๐	๕
๗	กจ.ถ.๑๐๐-๑๔	บ้านนายบุญสม			๕๐๐	๕
๘	กจ.ถ.๑๐๐-๑๕	บ้านหาดแหลม ซ.๑	๙๐๐	๕		
๙	กจ.ถ.๑๐๐-๑๙	เรียบทางรถไฟ ซ.๒ (บ้านไร่นอก)			๔๐๐	๔
๑๐	กจ.ถ.๑๐๐-๒๒	ป้อมตำรวจ	๗๕๐	๖		
๑๑	กจ.ถ.๑๐๐-๒๕	เรียบทางรถไฟ ซ.๓ (นายสำเร็จ)			๒๗๐	๔
๑๒		บ้านหาดแหลม ซ.๒ (สมจิต สุ่มเมา)	๕๘๐	๖		
หมู่ที่ ๒ บ้านวังสิงห์						
๑๓	กจ.ถ.๑๐๐-๓๖	เนินกรวด	๓,๔๐๐	๖		
๑๔	กจ.ถ.๑๐๐-๔๐	ห้องสมุด (หน้าวัดวังสิงห์)			๑,๐๕๐	๖
๑๕	กจ.ถ.๑๐๐-๔๑	หน้า รร.วังสิงห์ (นายธงชัย)	๓๐๐	๕		
๑๖		แยกทางหลวง ๓๒๓-หนองปลาไหล	๗,๔๐๐	๖		
หมู่ที่ ๓ บ้านหนองปลาไหล						
๑๗	กจ.ถ.๑๐๐-๓๒	ท่าตรง	๘๐๐	๖		
๑๘	กจ.ถ.๑๐๐-๓๔	บ้านป่าแขวง	๑๔๐	๔		
หมู่ที่ ๔ บ้านหนองปรือ						
๑๙	กจ.ถ.๑๐๐-๒๖	บ้านหนองปรือ	๒,๑๐๐	๕		
๒๐	กจ.ถ.๑๐๐-๒๗	หลังปราสาทเมืองสิงห์	๑,๙๕๐	๖	๖๐๐	๖
๒๑	กจ.ถ.๑๐๐-๒๘	ช่องไ้อ้อ			๑๙๕	๕
๒๒	กจ.ถ.๑๐๐-๓๐	หลังวัดหนองปรือ			๒๕๐	๔
หมู่ที่ ๕ บ้านพุไม้แดง						
๒๓	กจ.ถ.๑๐๐-๔๔	พุไม้แดง	๗๓๐	๖	๑,๗๗๐	๖
๒๔		วัดพุลู			๒๔๕	๕
หมู่ที่ ๖ บ้านท่าตาเสือ						
๒๕	กจ.ถ.๑๐๐-๐๑	เมืองครุฑ	๕๐๐	๖		
๒๖	กจ.ถ.๑๐๐-๐๒	วัดท่าตาเสือ	๑,๒๐๐	๖	๑,๕๔๐	๖
๒๗	กจ.ถ.๑๐๐-๐๗	รางกระโดน			๓๕๐	๔
๒๘		รางกระโดน ซ.๒			๑๗๐	๔

ที่มา : ข้อมูล ณ เดือน มิถุนายน พ.ศ. ๒๕๖๒

ข. ข้อมูลถนนลูกรังในเขตพื้นที่องค์การบริหารส่วนตำบลสิงห์

ลำดับ ที่	รหัสสายทาง	ชื่อสายทาง	ประเภทผิวจราจร			
			ลูกรัง		หินคลุก	
			ระยะทาง (ม.)	กว้าง (ม.)	ระยะทาง (ม.)	กว้าง (ม.)
หมู่ที่ ๑ บ้านปากกิเลน						
๑	กจ.ถ.๑๐๐-๐๘	ท่ามะกรูด ซ.๒	๓๐๐	๕		
๒	กจ.ถ.๑๐๐-๑๐	บ้านหาดแหลม	๑,๓๐๐	๕		
๓	กจ.ถ.๑๐๐-๑๓	บ้านนายนิวัฒน์			๕๕๐	๕
๔	กจ.ถ.๑๐๐-๑๔	บ้านนายบุญสม	๗๓๐	๔		
๕	กจ.ถ.๑๐๐-๑๖	สถานีรถไฟ ซ.๒ (นายสมพิศ)	๑๐๐	๕	๕๐๐	๕
๖	กจ.ถ.๑๐๐-๑๗	เรียบทางรถไฟ (นายปรีชา)			๑,๖๐๐	๖
๗	กจ.ถ.๑๐๐-๑๘	สถานีรถไฟ ซ.๑ (จำเภา)			๕๕๐	๕
๘	กจ.ถ.๑๐๐-๒๐	บ้านไริ่งทอง	๓๑๕	๔	๑,๕๘๕	๔
๙	กจ.ถ.๑๐๐-๒๑	บ่อขยะ	๒,๑๐๐	๕		
๑๐	กจ.ถ.๑๐๐-๒๓	บ้านนางปทุม เกาด้วง	๑,๓๐๐	๓		
๑๑	กจ.ถ.๑๐๐-๒๔	บ้านท่าช้าง (นางแฉล้ม)	๓๕๐	๔	๓๐๐	๔
๑๒	กจ.ถ.๑๐๐-๒๕	เรียบทางรถไฟ ซ.๓ (นายสำเร็จ)	๔๓๐	๔		
๑๓		เรียบทางรถไฟ ซ.๔ (นายเพียว)	๕๐๐	๔		
๑๔		เรียบทางรถไฟ ซ.๑ (นางน้อย)	๔๐๐	๔		
หมู่ที่ ๒ บ้านวังสิงห์						
๑๕	กจ.ถ.๑๐๐-๓๗	นายบุญมา			๘๐๐	๔
๑๖	กจ.ถ.๑๐๐-๓๘	ซุ้มหนองแดง (นายสมพร)			๗๐๐	๖
๑๗	กจ.ถ.๑๐๐-๓๙	รางกระชาย	๑,๑๐๐	๔		
๑๘	กจ.ถ.๑๐๐-๔๒	บ้านนายเสน่ห์			๒๕๐	๕
๑๙	กจ.ถ.๑๐๐-๔๓	บ้านป่าเทือง			๓๕๐	๔
หมู่ที่ ๓ บ้านหนองปลาไหล						
๒๐	กจ.ถ.๑๐๐-๓๑	หนองปลาไหล ซ.๑ (นายถาวร)			๑,๓๐๐	๔
๒๑	กจ.ถ.๑๐๐-๓๒	ท่าตรง	๔๕๐	๖	๒๙๐	๖
๒๒	กจ.ถ.๑๐๐-๓๓	บ้านนายนิวัฒน์	๑,๐๐๐	๔		
๒๓	กจ.ถ.๑๐๐-๓๔	บ้านป่าแขวง			๓๒๐	๔
๒๔	กจ.ถ.๑๐๐-๓๕	ยางโตน ซ.๑ (นายทั้ง)	๖๐๐	๔		
๒๕		ท่าตรง ซ.๑ (นายหนูน)			๔๐๐	๔
หมู่ที่ ๔ บ้านหนองปรือ						
๒๖	กจ.ถ.๑๐๐-๒๘	ช่องไ้อ้อ	๓,๘๐๕	๕	๕๘๔	๕
๒๗	กจ.ถ.๑๐๐-๒๙	แม่กะบาล	๖๐๐	๔	๓๐๐	๔
๒๘	กจ.ถ.๑๐๐-๓๐	หลังวัดหนองปรือ	๔๐๐	๔		
๒๙		หลังปราสาทเมืองสิงห์ ซ.๓ (หนองหอย)	๖๕๕	๕		
๓๐		สามแยกไร่ผู้ช่วยสมบัติ สมบูรณ์ผล	๑๙๕	๔		
หมู่ที่ ๕ บ้านพุไม้แดง						
๓๑	กจ.ถ.๑๐๐-๔๔	พุไม้แดง	๗๐๐	๖		
๓๒	กจ.ถ.๑๐๐-๔๕	พุไม้แดง ซ.๓	๒,๑๐๐	๔		
๓๓		หนองยิงเสือ	๖๕๕	๕		

ลำดับ ที่	รหัสสายทาง	ชื่อสายทาง	ประเภทผิวจราจร			
			ลูกรัง		หินคลุก	
			ระยะทาง (ม.)	กว้าง (ม.)	ระยะทาง (ม.)	กว้าง (ม.)
หมู่ที่ ๕ บ้านพุไม้แดง						
๓๔		วัดพุปลู	๑๘๐	๕		
หมู่ที่ ๖ บ้านท่าตาเสือ						
๓๕	กจ.ถ.๑๐๐-๐๑	เมืองครุฑ	๑๑,๘๕๓	๖		
๓๖	กจ.ถ.๑๐๐-๐๓	ห้วยมะไฟ	๒,๕๐๐	๖		
๓๗	กจ.ถ.๑๐๐-๐๔	ห้วยมะไฟ ซ.๒ (ผ่านสวนยาง)	๖๐๐	๕	๓๐๐	๕
๓๘	กจ.ถ.๑๐๐-๐๕	ห้วยมะไฟ ซ.๑			๖๕๐	๖
๓๙	กจ.ถ.๑๐๐-๐๖	เขาขวาง	๗๐๐	๖		
๔๐	กจ.ถ.๑๐๐-๐๗	รางกระโดน	๒๕๐	๔		
๔๑		เมืองครุฑ ซ.๒ (เรียบทางรถไฟ)	๘๐๐	๖		
๔๒		รางกระโดน ซ.๒	๓๓๐	๔		

ที่มา : ข้อมูล ณ เดือน มิถุนายน พ.ศ. ๒๕๖๒

๕.๒ การโทรคมนาคม

- ที่ทำการไปรษณีย์โทรเลข - แห่ง
 - ที่ทำการไปรษณีย์ย่อย ๑ แห่ง อยู่ที่ หมู่ ๑ บ้านปากกิเลน
 - โทรศัพท์บ้านมี ๓ หมู่บ้าน คือ ที่ หมู่ ๑ ปากกิเลน หมู่ ๔ บ้านหนองปรือ และที่ หมู่ ๖ ท่าตาเสือ
- โทรศัพท์สาธารณะปัจจุบันมีทุกหมู่บ้านหมู่บ้านละ ๒ - ๓ ตู้
- ในปัจจุบันตำบลสิงห์ มีสัญญาณเครือข่ายโทรศัพท์มือถือครอบคลุมครบทุกหมู่บ้านและครบทุกเครือข่าย

๕.๓ การไฟฟ้า

- ตำบลสิงห์ ทุกครัวเรือนมีไฟฟ้าครบ ๑๐๐ % แต่ประสบปัญหาหระแสไฟฟ้าขัดข้องในช่วงฤดูฝน

๕.๔ แหล่งน้ำธรรมชาติ

๕.๔.๑ แม่น้ำแควน้อยไหลผ่านตลอดแนวเขตของตำบล ด้านทิศตะวันตก

๕.๔.๒ ลำห้วยสองพี่น้องจะไหลจากที่ราบเชิงเขา บริเวณเขาสามชั้นพื้นที่ประมาณ ๒,๐๐๐ ไร่ มีห้วยเล็กๆ ๒ ลำห้วย ไหลมาบรรจบกันบริเวณคุ้มบ้านเนินกรวด ไหลผ่านท่อลอดถนนสายกาญจนบุรี - ทองผาภูมิ บริเวณทางเข้าวัดหลวงตามหาบัวญาณสัมปันโน รวมเป็นลำห้วยเดียว ลงตามลำห้วยผ่านสะพานข้ามลำห้วยบนเส้นทางสายลุ่มสุม - บ้านเก่า ลงสู่แม่น้ำแควน้อยทางทิศตะวันตก โดยมีฝายกั้นน้ำเพื่อเก็บน้ำไว้ใช้ในการเกษตรในฤดูแล้ง ช่วงต้นลำห้วย ๑ ฝาย ทางด้านล่างของลำห้วยยังไม่มีฝายกั้นน้ำ

๕.๔.๓ ลำห้วยมะไฟ มีต้นกำเนิดจากเขาเมืองครุฑ ไหลลงสู่แม่น้ำแควน้อยที่หมู่ ๖ บ้านท่าตาเสือมีฝายกั้นน้ำ ๑ ฝาย อยู่ที่ปลายลำห้วยสำหรับราษฎรได้ใช้น้ำเพื่อเกษตรกรรมแต่ใช้ได้เฉพาะปลายลำห้วยเท่านั้นยังไม่เพียงพอ จึงต้องทำการก่อสร้างฝายอีก ๑ ฝายบริเวณกลางลำห้วยเพื่อให้ราษฎรได้ใช้น้ำเพื่อการเกษตรได้ตลอดทั้งปี

๕.๕ ระบบประปาหมู่บ้าน

มีระบบน้ำประปาทุกหมู่บ้านที่ใช้แหล่งน้ำจากแม่น้ำแควน้อย และบ่อบาดาล มีระบบกรองน้ำและผ่านการฆ่าเชื้อแล้ว ๓ แห่ง อีก ๑๐ แห่ง ยังไม่มีการกระบวนการกรองและฆ่าเชื้อแต่อย่างใด หมู่บ้านที่ใช้ น้ำจากแม่น้ำแควน้อยเป็นระบบประปา ๔ หมู่บ้าน คือ หมู่ ๑, หมู่ ๓, หมู่ ๔ และ หมู่ ๖ หมู่บ้านที่ใช้น้ำบาดาลมี ๒ หมู่บ้าน คือ หมู่ ๒ จำนวน ๒ บ่อ, หมู่ ๕ จำนวน ๕ บ่อ , หมู่ ๖ ใช้น้ำจากบ่อน้ำตื้นจำนวน ๑ บ่อ

ระบบประปาดำบลสิงห์ ใช้การบริหารจัดการระบบประปา โดยมีคณะกรรมการบริหารจัดการ เพื่อให้การดำเนินการดูแล, บำรุงรักษา, ซ่อมแซม ระบบประปาเป็นไปด้วยความรวดเร็ว เพราะหากระบบประปา อยู่ในบริหารจัดการขององค์การบริหารส่วนตำบลสิงห์ จะต้องดำเนินการภายใต้ระเบียบของทางราชการที่มีอยู่ จึงไม่สามารถบำรุงรักษา และดูแลให้ประชาชนได้อย่างทันถ่วงที

สระน้ำ สระเก็บน้ำประจำหมู่บ้านเป็นสระเก็บน้ำสาธารณะมี ๑๐ แห่ง ดังนี้

- หมู่ ๑ จำนวน ๓ แห่ง
- หมู่ ๒ จำนวน ๑ แห่ง
- หมู่ ๓ จำนวน ๑ แห่ง
- หมู่ ๔ จำนวน ๒ แห่ง
- หมู่ ๕ จำนวน ๓ แห่ง
- เก็บน้ำได้เฉพาะในฤดูฝนเท่านั้นมีที่
- หมู่ ๑ จำนวน ๑ แห่ง ที่บ้านท่ามะกรูด
- หมู่ ๒ จำนวน ๑ แห่ง ที่บ้านชดหนองแดง
- หมู่ ๓ จำนวน ๑ แห่ง ที่บ้านหนองปลาไหล

๖. ศักยภาพในตำบล

๖.๑ ศักยภาพของพนักงานส่วนตำบลและลูกจ้าง

- ๖.๑.๑ จำนวนบุคลากร จำนวน ๓๙ คน
- สำนักงานปลัด อบต. จำนวน ๑๒ คน
 - กองคลัง จำนวน ๔ คน
 - กองช่าง จำนวน ๒ คน
 - ลูกจ้างประจำ
 - ลูกจ้างประจำ อบต. จำนวน ๓ คน
 - ลูกจ้างประจำถ่ายโอน จำนวน ๑ คน
 - พนักงานตามภารกิจ จำนวน ๑๒ คน
 - ตำแหน่งพนักงานจ้างทั่วไป จำนวน ๕ คน

๖.๑.๒ ระดับการศึกษาของบุคลากร

- มัธยมศึกษา / อาชีวศึกษา จำนวน ๑๔ คน
- ปริญญาตรี จำนวน ๑๕ คน
- สูงกว่าปริญญาตรี จำนวน ๑๐ คน

ตารางระดับการศึกษาของบุคลากร ในส่วนต่าง ๆ

ระดับการศึกษา	สำนักปลัด				ส่วนการคลัง				ส่วนโยธา				รวม
	พนักงานส่วนตำบล	ลูกจ้างประจำ	พนักงานจ้างตามภารกิจ	พนักงานจ้างทั่วไป	พนักงานส่วนตำบล	ลูกจ้างประจำ	พนักงานจ้างตามภารกิจ	พนักงานจ้างทั่วไป	พนักงานส่วนตำบล	ลูกจ้างประจำ	พนักงานจ้างตามภารกิจ	พนักงานจ้างทั่วไป	
มัธยมศึกษา / อาชีวศึกษา	-	๒	๖	๔	๑	-	-	-	-	-	๑	-	๑๔
ปริญญาตรี	๕	-	๕	-	๑	๒	-	-	๑	-	-	๑	๑๕
สูงกว่าปริญญาตรี	๗	-	-	-	๒	-	-	-	๑	-	-	-	๑๐
รวม	๑๒	๒	๑๑	๔	๔	๒	-	-	๒	-	๑	๑	๓๙

ที่มา: ข้อมูล ณ วันที่ ๑ มิถุนายน ๒๕๖๒

๖.๒ รายได้ขององค์การบริหารส่วนตำบลสิงห์

ในปีงบประมาณ พ.ศ. ๒๕๖๑ (ตั้งแต่วันที่ ๑ ตุลาคม ๒๕๖๐ - วันที่ ๓๐ กันยายน ๒๕๖๑) องค์การบริหารส่วนตำบลสิงห์ มีรายได้จากภาษีจัดเก็บเอง ภาษีจัดสรรและเงินอุดหนุนทั่วไป โดยแยกได้ดังนี้

ที่	รายการ	รายรับจริง	หมายเหตุ
๑	ภาษีอากร	๒,๔๓๗,๒๔๐.๕๔	
๒	ค่าธรรมเนียม ค่าปรับ และใบอนุญาต	๑๙๗,๑๔๒.๗๘	
๓	รายได้จากทรัพย์สิน	๑๓๘,๖๖๑.๐๑	
๔	รายได้จากสาธารณูปโภคและการพาณิชย์	๓๕๐,๐๐๐.๐๐	
๕	รายได้เบ็ดเตล็ด	๓๗,๗๔๔.๓๐	
๖	รายได้จากทุน	-	
๗	ภาษีจัดสรร	๑๔,๔๖๐,๘๓๙.๗๒	
๘	เงินอุดหนุน	๑๔,๗๐๖,๕๓๓.๙๖	
	รวมเป็นเงิน	๓๒,๒๙๐,๔๑๘.๐๑	
	เงินอุดหนุนที่รัฐบาลให้โดยระบุวัตถุประสงค์/เฉพาะกิจ	๑,๙๑๐,๘๑๔.๐๐	

ที่มา : งบรายรับ - รายจ่ายประจำปีงบประมาณ พ.ศ. ๒๕๖๑

๖.๓ รายงานจ่ายขององค์การบริหารส่วนตำบลสิงห์

ในปีงบประมาณ พ.ศ. ๒๕๖๑ (ตั้งแต่วันที่ ๑ ตุลาคม ๒๕๖๐ - วันที่ ๓๐ กันยายน ๒๕๖๑)
องค์การบริหารส่วนตำบลสิงห์ มีรายจ่ายจริง โดยแยกได้ดังนี้

ที่	รายการ	รายจ่ายจริง	หมายเหตุ
๑	งบกลาง	๖,๔๒๑,๐๙๘.๐๐	
๒	เงินเดือน (ฝ่ายการเมือง)	๑,๘๗๙,๙๒๐.๐๐	
๓	เงินเดือน (ฝ่ายประจำ)	๗,๓๐๖,๓๓๓.๖๔	
๔	ค่าจ้างประจำ	๕๕๖,๒๐๐.๐๐	
๕	ค่าจ้างชั่วคราว	๑,๗๑๕,๑๑๐.๐๐	
๖	ค่าตอบแทน	๗๓๔,๒๐๐.๐๐	
๗	ค่าใช้สอย	๓,๙๕๖,๕๒๗.๓๙	
๘	ค่าวัสดุ	๑,๙๕๔,๑๕๗.๗๐	
๙	ค่าสาธารณูปโภค	๑,๒๑๙,๖๖๐.๖๒	
๑๐	เงินอุดหนุน	๒,๐๔๑,๐๐๐.๐๐	
๑๑	รายจ่ายอื่นๆ	๓๐,๐๐๐.๐๐	
๑๒	หมวดครุภัณฑ์	๑๒๐,๖๙๙.๐๐	
๑๓	หมวดค่าที่ดินและสิ่งก่อสร้าง	๓,๔๔๖,๔๘๘.๗๕	
	รวมเงินตามงบประมาณรายจ่ายทั้งสิ้น	๓๑,๓๘๑,๓๙๕.๑๐	
	อุดหนุนทั่วไประบุวัตถุประสงค์/เฉพาะกิจ	๑,๙๑๐,๘๑๔.๐๐	

ที่มา : งบรายรับ - รายจ่ายประจำปีงบประมาณ พ.ศ. ๒๕๖๑

๗. คณะผู้บริหารและสมาชิกสภาองค์การบริหารส่วนตำบลสิงห์

๗.๑ คณะผู้บริหาร จำนวน ๔ คน ประกอบไปด้วย

๑. นายกองค้การบริหารส่วนตำบลสิงห์ ๑ คน ซึ่งมาจากการเลือกตั้งโดยตรง

๒. รองนายกองค้การบริหารส่วนตำบลสิงห์ ๒ คน ซึ่งมาจากการแต่งตั้งจากนายกฯ

๓. เลขานุการนายกกองค้การบริหารส่วนตำบลสิงห์ ๑ คน ซึ่งมาจากการแต่งตั้งจากนายกฯ

ข้อมูลด้านการศึกษาคณะผู้บริหาร

ที่	ชื่อ - สกุล	ตำแหน่ง	ระดับการศึกษา	หมายเหตุ
๑.	นายสายยันต์ แสงเคลือบ	นายกกองค้การบริหารส่วนตำบล	ปริญญาตรี	
๒.	นายวินัย เกิดละมูล	รองนายกกองค้การบริหารส่วนตำบล	ปวส.	
๓.	นายเอกรัตน์ แซ่ลี	รองนายกกองค้การบริหารส่วนตำบล	ปริญญาตรี	
๔.	น.ส.เสาวนิจ ประทีป	เลขานุการนายกกองค้การบริหารส่วนตำบล	ปวช.	

ที่มา: ข้อมูล ณ วันที่ ๑ มิถุนายน ๒๕๖๒

๗.๒ สมาชิกสภา มีจำนวน ๑๒ คน จาก ๖ หมู่บ้าน หมู่ละ ๒ คน ซึ่งมาจากการเลือกตั้งโดยตรง

๑. ประธานสภา ๑ คน
๒. รองประธานสภา ๑ คน
๓. สมาชิกสภา ๑๐ คน

รายชื่อสมาชิกสภา

๑. นายศักดิ์ชาย เสงี่ยมไพศาล ประธานสภา (สมาชิกสภา อบต.หมู่ ๒)
๒. นายประเสริฐ กองเงิน รองประธานสภา (สมาชิกสภา อบต.หมู่ ๓)
๓. นายปรีชา เหลืองประมวล สมาชิก อบต.หมู่ ๑
๔. นายศุภชัย พุ่มปรีชา สมาชิก อบต.หมู่ ๑
๕. นายวีระชาติคิ้วเจริญพร สมาชิก อบต.หมู่ ๒
๖. นายสายชล ศรีสำลี สมาชิก อบต.หมู่ ๓
๗. นายไพรัช สิงหรา สมาชิก อบต.หมู่ ๔
๘. นางทำนอง ศรีราจันทร์ สมาชิก อบต.หมู่ ๔
๙. นายชลอ ครุทวงษ์ สมาชิก อบต.หมู่ ๕
๑๐. นายไพศาล ปิ่นวน สมาชิก อบต.หมู่ ๕
๑๑. นางสาวสุกัญญา ศรีนิล สมาชิก อบต.หมู่ ๖
๑๒. นายสายัน เกตุแก้ว สมาชิก อบต.หมู่ ๖

โดยมี จ.อ.อัมพร ทองเหลือ ปลัดองค์การบริหารส่วนตำบลสิงห์ เป็นเลขานุการสภา

ข้อมูลด้านการศึกษาของสมาชิกสภา

จำนวนสมาชิก	ระดับการศึกษา					
	ประถมศึกษา	มัธยมศึกษา ตอนต้น	มัธยมศึกษาตอน ปลาย	อนุปริญญาหรือ เทียบเท่า	ปริญญาตรี	สูงกว่า ปริญญาตรี
ชาย ๑๐ คน	-	-	๑๐	-	-	-
หญิง ๒ คน	-	-	๑	๑	-	-
รวม ๑๒ คน	-	-	๑๑	๑	-	-

ที่มา: ข้อมูล ณ วันที่ ๑ มิถุนายน ๒๕๖๒

๘. ข้อมูลอื่น ๆ

๘.๑ ทรัพยากรธรรมชาติในพื้นที่

๘.๑.๑ ป่าไม้ พื้นที่ส่วนใหญ่ของตำบลสิงห์ เป็นที่ราบเชิงเขาลาดเอียงลงสู่แม่น้ำ เกษตรกร ใช้พื้นที่ในการทำไร่ ได้แก่ ปลูกมันสำปะหลัง ปลูกอ้อย และพืชไร่อื่นๆ เป็นพื้นที่เขตปฏิรูปที่ดินในพื้นที่หวงห้ามทางทหาร บางส่วนเป็นภูเขาป่าเบญจพรรณปกคลุมโดยทั่วไป ในแถบที่ราบเชิงเขาเกือบทุกหมู่บ้านในเขตตำบลหรือประมาณร้อยละ ๑๐ ของพื้นที่ มีป่าไม้เบญจพรรณและป่าไผ่จะเหลืออยู่แต่เฉพาะบนเขา เนื่องจากการบุกรุกทำลายเพื่อต้องการที่ทำกินและนำไม้มาทำเฟอร์นิเจอร์หรือ เฆาถ่านขาย และได้การจัดตั้งโครงการป่าชุมชนขึ้นที่หมู่ ๒, ๔, ๕ พื้นที่โดยรวมประมาณ ๑,๗๐๐ ไร่

๘.๑.๒ แร่ธาตุ ในพื้นที่ตำบลมีแร่ธาตุที่สำคัญได้แก่ ฟอสเฟส , ดิบุก, วุลแฟรม, แคลไซต์ และในปัจจุบันเริ่มมีผู้ประกอบการเข้ามาขอประทานบัตร ทำเหมืองแร่โดโลไมต์ แล้ว และมีผู้ประกอบการผ่านการขอประทานบัตรและดำเนินการ ขุด เจาะ บดแต่ง แร่โดโลไมต์ แล้ว จำนวน ๑ ราย

๘.๑.๓ แหล่งน้ำธรรมชาติ ตำบลสิงห์มีแม่น้ำแควน้อยไหลผ่านตลอดแนวเขตของตำบล มีระบบสูบน้ำด้วยพลังงานไฟฟ้ามาใช้ทำการสูบน้ำเข้าพื้นที่การเกษตรของราษฎรโดยทั่วไป

ที่	สถานีสูบน้ำ	บริการ ในพื้นที่	จำนวนสมาชิก (ราย)	จำนวนพื้นที่ (ไร่)	ความยาว (เมตร)	หมายเหตุ
๑	ท่ากิเลน	หมู่ ๑	๓๗	๖๒๐	๑,๒๑๐	
๒	วังสิงห์	หมู่ ๒	๒๖	๔๘๔	๗๕๐	
๓	หนองปลาไหล	หมู่ ๓	๒๕	๘๑๗	๑,๕๔๔	
๔	ท่าช้าง	หมู่ ๔	๑๘	๕๖๙	๒,๙๘๐	
๕	บ้านเก่า (๑)	หมู่ ๖	๒๒	๔๐๔	๒,๙๘๐	๑,๓๖๐ เมตร (นอกเขต ตำบลสิงห์)

จากสภาพการณ์ฝนไม่ตกต้องตามฤดูกาล อากาศแห้งแล้ง ประชาชนมีความต้องการใช้น้ำจากโครงการสูบน้ำ เพื่อทำการเกษตรเป็นอย่างมาก

ส่วนที่ ๒

ยุทธศาสตร์องค์กรปกครองส่วนท้องถิ่น

๑. ความสัมพันธ์ระหว่างแผนพัฒนาระดับมหภาค

๑.๑ แผนยุทธศาสตร์ชาติ ๒๐ ปี

กรอบยุทธศาสตร์ชาติระยะ ๒๐ ปี (พ.ศ. ๒๕๖๐ – ๒๕๗๙)

วิสัยทัศน์

“ประเทศมีความมั่นคง มั่งคั่ง ยั่งยืน เป็นประเทศพัฒนาแล้ว ด้วยการพัฒนา ตามปรัชญาของเศรษฐกิจพอเพียง”

นำไปสู่การพัฒนาให้คนไทยมีความสุข และตอบสนองต่อการบรรลุซึ่งผลประโยชน์แห่งชาติ ในการที่จะพัฒนาคุณภาพชีวิต สร้างรายได้ระดับสูง เป็นประเทศพัฒนาแล้ว และสร้างความสุขของคนไทย สังคมมีความมั่นคง เสมอภาคและเป็นธรรม ประเทศสามารถแข่งขันได้ในระบบเศรษฐกิจ

กรอบแนวทางที่สำคัญของยุทธศาสตร์ชาติระยะ ๒๐ ปี

ยุทธศาสตร์ที่ ๑ ด้านความมั่นคง

(๑) เสริมสร้างความมั่นคงของสถาบันหลักและการปกครองระบอบประชาธิปไตยอันมีพระมหากษัตริย์ทรงเป็นประมุข

(๒) ปฏิรูปกลไกการบริหารประเทศและพัฒนาความมั่นคงทางการเมือง ขจัดคอร์รัปชัน สร้างความเชื่อมั่นในกระบวนการยุติธรรม

(๓) การรักษาความมั่นคงภายในและความสงบเรียบร้อยภายใน ตลอดจนการบริหารจัดการความมั่นคงชายแดนและชายฝั่งทะเล

(๔) การพัฒนาระบบ กลไก มาตรการและความร่วมมือระหว่างประเทศทุกระดับ และรักษาคุณภาพความสัมพันธ์กับประเทศมหาอำนาจ เพื่อป้องกันและแก้ไขปัญหาความมั่นคงรูปแบบใหม่

(๕) การพัฒนาเสริมสร้างศักยภาพการป้องกันประเทศ การรักษาความสงบเรียบร้อยภายในประเทศ สร้างความร่วมมือกับประเทศเพื่อนบ้านและมิตรประเทศ

(๖) การพัฒนาระบบการเตรียมพร้อมแห่งชาติและระบบบริหารจัดการภัยพิบัติ รักษาความมั่นคงของฐานทรัพยากรธรรมชาติ สิ่งแวดล้อม

(๗) การปรับกระบวนการทำงานของกลไกที่เกี่ยวข้องจากแนวตั้งสู่แนวระนาบมากขึ้น

ยุทธศาสตร์ที่ ๒ ด้านการสร้างความสามารถในการแข่งขัน

(๑) การพัฒนาสมรรถนะทางเศรษฐกิจ ส่งเสริมการค้า การลงทุน พัฒนาสู่ชาติการค้า

(๒) การพัฒนาภาคการผลิตและบริการ เสริมสร้างฐานการผลิตเข้มแข็ง ยั่งยืน และส่งเสริมเกษตรกรรายย่อยสู่เกษตรยั่งยืนเป็นมิตรกับสิ่งแวดล้อม

(๓) การพัฒนาผู้ประกอบการและเศรษฐกิจชุมชน พัฒนาทักษะผู้ประกอบการ ยกกระดับผลิตภาพแรงงานและพัฒนา SMEs สู่นวัตกรรม

(๔) การพัฒนาพื้นที่เศรษฐกิจพิเศษและเมือง พัฒนาเขตเศรษฐกิจพิเศษชายแดน และพัฒนาระบบเมืองศูนย์กลางความเจริญ

(๕) การลงทุนพัฒนาโครงสร้างพื้นฐาน ด้านการขนส่ง ความมั่นคงและพลังงาน ระบบเทคโนโลยีสารสนเทศ และการวิจัยและพัฒนา

(๖) การเชื่อมโยงกับภูมิภาคและเศรษฐกิจโลก สร้างความเป็นหุ้นส่วนการพัฒนา กับนานาชาติ ส่งเสริมให้ไทยเป็นฐานของการประกอบธุรกิจ ฯลฯ

ยุทธศาสตร์ที่ ๓ ด้านการพัฒนาและเสริมสร้างศักยภาพคน

- (๑) พัฒนาศักยภาพคนตลอดช่วงชีวิต
- (๒) การยกระดับการศึกษาและการเรียนรู้ให้มีคุณภาพเท่าเทียมและทั่วถึง
- (๓) ปลุกฝังระเบียบวินัย คุณธรรม จริยธรรม ค่านิยมที่พึงประสงค์
- (๔) การสร้างเสริมให้คนมีสุขภาวะที่ดี
- (๕) การสร้างความอยู่ดีมีสุขของครอบครัวไทย

ยุทธศาสตร์ที่ ๔ ด้านการสร้างโอกาสความเสมอภาคและเท่าเทียมกันทางสังคม

- (๑) สร้างความมั่นคงและการลดความเหลื่อมล้ำทางเศรษฐกิจและสังคม
- (๒) พัฒนาระบบบริการและระบบบริหารจัดการสุขภาพ
- (๓) มีสภาพแวดล้อมและนวัตกรรมที่เอื้อต่อการดำรงชีวิตในสังคมสูงวัย
- (๔) สร้างความเข้มแข็งของสถาบันทางสังคม ทุนทางวัฒนธรรมและความเข้มแข็งของชุมชน
- (๕) พัฒนาการสื่อสารมวลชนให้เป็นกลไกในการสนับสนุนการพัฒนา

ยุทธศาสตร์ที่ ๕ ด้านการสร้างการเติบโตบนคุณภาพชีวิตที่เป็นมิตรกับสิ่งแวดล้อม

- (๑) จัดระบบอนุรักษ์ ฟื้นฟูและป้องกันการทำลายทรัพยากรธรรมชาติ
- (๒) วางระบบบริหารจัดการน้ำให้มีประสิทธิภาพทั้ง ๒๕ กลุ่มน้ำ เน้นการปรับระบบการบริหารจัดการอุทกภัยอย่างบูรณาการ
- (๓) การพัฒนาและใช้พลังงานที่เป็นมิตรกับสิ่งแวดล้อม
- (๔) การพัฒนาเมืองอุตสาหกรรมเชิงนิเวศและเมืองที่เป็นมิตรกับสิ่งแวดล้อม
- (๕) การร่วมลดปัญหาโลกร้อนและปรับตัวให้พร้อมกับการเปลี่ยนแปลงสภาพภูมิอากาศ
- (๖) การใช้เครื่องมือทางเศรษฐศาสตร์และนโยบายการคลังเพื่อสิ่งแวดล้อม

ยุทธศาสตร์ที่ ๖ ด้านการปรับสมดุลและพัฒนาระบบการบริหารจัดการภาครัฐ

- (๑) การปรับปรุงโครงสร้าง บทบาท ภารกิจของหน่วยงานภาครัฐ ให้มีขนาดที่เหมาะสม
- (๒) การวางระบบบริหารราชการแบบบูรณาการ
- (๓) การพัฒนาระบบบริหารจัดการกำลังคนและพัฒนาบุคลากรภาครัฐ
- (๔) การต่อต้านการทุจริตและประพฤติมิชอบ
- (๕) การปรับปรุงกฎหมายและระเบียบต่างๆ
- (๖) ให้ทันสมัย เป็นธรรมและเป็นสากล
- (๗) พัฒนาระบบการให้บริการประชาชนของหน่วยงานภาครัฐ
- (๘) ปรับปรุงการบริหารจัดการรายได้และรายจ่ายของภาครัฐ

๑.๒ แผนพัฒนาเศรษฐกิจและสังคมแห่งชาติ ฉบับที่ ๑๒

กรอบวิสัยทัศน์แผนพัฒนาฯ ฉบับที่ ๑๒

วิสัยทัศน์

“มั่นคง มั่งคั่ง ยั่งยืน”

ประเทศไทยเป็นประเทศรายได้สูงที่มีการกระจายรายได้อย่างเป็นธรรม เป็นศูนย์กลางด้านการขนส่งและโลจิสติกส์ของภูมิภาคสู่ความเป็นชาติการค้าและบริการ (Trading and Service Nation) เป็นแหล่งผลิตสินค้าเกษตรอินทรีย์และเกษตรปลอดภัย แหล่งอุตสาหกรรมสร้างสรรค์และนวัตกรรมสูงที่เป็นมิตรต่อสิ่งแวดล้อม

กรอบยุทธศาสตร์แผนพัฒนาฯ ฉบับที่ ๑๒

ยุทธศาสตร์ที่ ๑ : การเสริมสร้างและพัฒนาศักยภาพทุนมนุษย์

- (๑) ส่งเสริมให้เด็กปฐมวัยมีการพัฒนาทักษะทางสมอง และทักษะทางสังคมที่เหมาะสม
- (๒) พัฒนาทักษะการคิดวิเคราะห์คิดสร้างสรรค์ ทักษะการทำงานและการใช้ชีวิตที่พร้อมเข้าสู่ตลาดงาน
- (๓) ลดปัจจัยเสี่ยงด้านสุขภาพและให้ทุกภาค ส่วนค้ำประกัน ถึงผลกระทบต่อสุขภาพ
- (๔) ผลักดันให้สถาบันทางสังคมมีส่วนร่วมพัฒนาประเทศอย่างเข้มแข็ง

ยุทธศาสตร์ที่ ๒ : การสร้างความเป็นธรรมและลดความเหลื่อมล้ำในสังคม

- (๑) เพิ่มโอกาสให้กับกลุ่มประชากรร้อยละ ๔๐ ที่มีรายได้ต่ำสุดให้เข้าถึงบริการที่มีคุณภาพของรัฐ
 - การเข้าถึงการศึกษา
 - ปรับปรุงระบบการจัดเก็บภาษี
 - จัดบริการด้านสุขภาพ
 - เพิ่มเบี้ยคนพิการและเบี้ยผู้สูงอายุ
 - มีที่ดินทำกินของตนเอง
- (๒) กระจายการให้บริการภาครัฐทั้งด้านการศึกษา สาธารณสุข และสวัสดิการที่มีคุณภาพให้ครอบคลุมและทั่วถึง
- (๓) การเสริมสร้างชุมชนเข้มแข็งตามหลักปรัชญาของเศรษฐกิจพอเพียง
 - สร้างและพัฒนาผู้นำชุมชน
 - ชุมชนมีส่วนร่วมในการจัดสวัสดิการ
 - ส่งเสริมให้เกิดชุมชนแห่งการเรียนรู้ บริการ และจัดการทรัพยากร

- (๔) เพิ่มศักยภาพชุมชนและเศรษฐกิจฐานรากให้มีความเข้มแข็ง

ยุทธศาสตร์ที่ ๓ : การสร้างความเข้มแข็งทางเศรษฐกิจและแข่งขันได้อย่างยั่งยืน

- (๑) ยกระดับการผลิตสินค้าเกษตรและอาหารเข้าสู่ระบบมาตรฐาน
- (๒) ต่อยอดความเข้มแข็งของอุตสาหกรรมที่มีศักยภาพปัจจุบันเพื่อยกระดับไปสู่อุตสาหกรรมที่ใช้เทคโนโลยีขั้นสูง
- (๓) วางอนาคตรากฐานการพัฒนาอุตสาหกรรม
- (๔) เสริมสร้างขีดความสามารถการแข่งขันในเชิงธุรกิจของภาคบริการ
- (๕) ปรับปรุงแก้ไขกฎหมายและกฎระเบียบเพื่อส่งเสริมการค้าที่เป็นธรรมและอำนวยความสะดวกการค้าการลงทุน

- (๖) เพิ่มประสิทธิภาพของระบบการเงินและสถาบันการเงินทั้งในตลาดเงินและตลาดทุนให้สามารถสนับสนุนการขยายตัวทางเศรษฐกิจ ลดต้นทุนในการให้บริการ

ยุทธศาสตร์ที่ ๔ : การเติบโตที่เป็นมิตรกับสิ่งแวดล้อมเพื่อการพัฒนาอย่างยั่งยืน

- (๑) พัฒนาหลักเกณฑ์การปรับปรุงแผนที่แนวเขตที่ดินของรัฐแบบบูรณาการ (One Map)

(๒) เพิ่มพื้นที่ป่าเศรษฐกิจเพื่อให้บรรลุเป้าหมายร้อยละ ๑๕ ของพื้นที่ประเทศ โดยส่งเสริมการปลูกไม้มีค่าทางเศรษฐกิจในระยะยาว

(๓) เร่งรัดให้มีการประกาศใช้ร่างพระราชบัญญัติทรัพยากรน้ำ พ.ศ. .. และแผนบริหารจัดการทรัพยากรน้ำ

(๔) ผลักดันกฎหมายและกลไกเพื่อการคัดแยกขยะ สนับสนุนการแปรรูปเป็นพลังงาน

ยุทธศาสตร์ที่ ๕ : การเสริมสร้างความมั่นคงแห่งชาติเพื่อการพัฒนาประเทศ สู่ความมั่งคั่งและยั่งยืน

(๑) ประเทศไทยมีความสัมพันธ์และความร่วมมือด้านความมั่นคงในกลุ่มประเทศนานาประเทศ

(๒) ปกป้องและเชิดชูสถาบันพระมหากษัตริย์

(๓) สังคมมีความสมานฉันท์

(๔) ประชาชนในจังหวัดชายแดนภาคใต้มีความปลอดภัยในชีวิตและทรัพย์สิน

(๕) ประเทศไทยมีความพร้อมต่อการรับมือภัยคุกคามทางทหาร

(๖) อันดับความเสี่ยงจากการก่อการร้ายต่ำกว่าอันดับที่ ๒๐ ของโลก

(๗) อันดับความเสี่ยงจากการโจมตีด้านไซเบอร์ในต่ำกว่าอันดับที่ ๑๐ ของโลก

ยุทธศาสตร์ที่ ๖ : การบริหารจัดการในภาครัฐ การป้องกันการทุจริตประพฤติมิชอบ และธรรมาภิบาลในสังคมไทย

(๑) ปรับปรุงโครงสร้างหน่วยงาน บทบาท ภารกิจ คุณภาพบุคลากรภาครัฐ

(๒) ปรับปรุงกระบวนการงบประมาณ สร้างกลไกในการติดตาม ตรวจสอบการเงินการคลังภาครัฐ

(๓) ป้องกันและปราบปราม การทุจริตและประพฤติมิชอบ

(๔) ปฏิรูประบบกฎหมาย และกระบวนการยุติธรรม

ยุทธศาสตร์ที่ ๗ : การพัฒนาโครงสร้างพื้นฐานและระบบโลจิสติกส์

(๑) การพัฒนาโครงสร้างพื้นฐานคมนาคมขนส่ง พัฒนาขนส่งทางราง ขนส่งสาธารณะ โครงข่ายถนนขนส่งทางอากาศ ขนส่งทางน้ำ

(๒) การพัฒนาระบบโลจิสติกส์ พัฒนามาตรฐานการบริหาร จัดการโลจิสติกส์ การอำนวยความสะดวกทางการค้า

(๓) การพัฒนาด้านพลังงาน เพิ่มประสิทธิภาพการใช้พลังงาน การใช้พลังงานทดแทน ส่งเสริมไทยเป็นศูนย์กลางพลังงาน

(๔) การพัฒนาเศรษฐกิจดิจิทัล ส่งเสริมการใช้เทคโนโลยีดิจิทัล ทางธุรกิจ สร้างความมั่นคง ปลอดภัยทางไซเบอร์

ยุทธศาสตร์ที่ ๘ : การพัฒนาวิทยาศาสตร์ เทคโนโลยี วิจัย และนวัตกรรม

(๑) ส่งเสริมการลงทุน R & D ผลักดันในเชิงพาณิชย์และเชิงสังคม ลงทุนวิจัยและพัฒนาในกลุ่มเทคโนโลยีที่ไทยมีศักยภาพ พัฒนาตลาดเทคโนโลยีและนวัตกรรมไทย เสริมสร้างระบบการบริหารจัดการทรัพย์สินทางปัญญา

(๒) พัฒนาให้เป็นผู้ประกอบการทางเทคโนโลยี ส่งเสริมการสร้างสรรค่นวัตกรรมด้านการออกแบบและการจัดการธุรกิจ

(๓) พัฒนาสภาวะแวดล้อมของ วทน. ทั้งด้านบุคลากร โครงสร้างพื้นฐานทางวิทยาศาสตร์และเทคโนโลยี และการบริหารจัดการ

ยุทธศาสตร์ที่ ๙ : การพัฒนาภาค เมือง และพื้นที่เศรษฐกิจ

(๑) ภาคเหนือ: เป็นฐานเศรษฐกิจ สร้างสรรค์มูลค่าสูง

(๒) ภาคตะวันออกเฉียงเหนือ: หลุดพ้นจากความยากจน สู่เป้าหมายการพึ่งตนเอง

(๓) ภาคกลาง : เป็นฐานเศรษฐกิจชั้นนำ

(๔) ภาคใต้ : เป็นฐานการสร้างรายได้ที่หลากหลาย

(๕) พัฒนาเมืองศูนย์กลางของจังหวัดเป็นเมืองนำอยู่สำหรับคนทุกกลุ่มในสังคม

(๖) พัฒนาพื้นที่พื้นที่บริเวณชายฝั่งทะเลตะวันออก เป็นฐานการผลิตอุตสาหกรรมหลักของประเทศที่ขยายตัวอย่างมี
สมดุล

(๗) พัฒนาพื้นที่เศรษฐกิจใหม่บริเวณชายแดน เป็นประตูเศรษฐกิจเชื่อมโยงกับประเทศเพื่อนบ้าน

ยุทธศาสตร์ที่ ๑๐ : ความร่วมมือระหว่างประเทศเพื่อการพัฒนา

(๑) ส่งเสริมให้ไทยเป็นฐาน ของการประกอบธุรกิจบริการ และการลงทุน

(๒) การส่งเสริมการลงทุนไทยในต่างประเทศ

(๓) การสร้างความเป็นหุ้นส่วนการ พัฒนากับประเทศในอนุภูมิภาค ภูมิภาค และนานาชาติ

๑.๓ นโยบาย Thailand ๔.๐

ก่อนจะเข้าสู่ Thailand ๔.๐ ขอเกริ่นด้วย Thailand ๑.๐ Thailand ๒.๐ และ Thailand ๓.๐ ก่อน ทั้งหมดที่กล่าวมา
นี้ล้วนเป็น “โมเดลการพัฒนาประเทศไทย” ถ้าใน Thailand ๑.๐ จะเน้นภาคเกษตร Thailand ๒.๐ เน้น
ภาคอุตสาหกรรมเบา และ Thailand ๓.๐ เน้นภาคอุตสาหกรรมหนักและการส่งออก

โมเดลพัฒนาประเทศไทยทั้ง ๓ โมเดลที่ผ่านมา ทำให้ประเทศไทยจัดอยู่ในกลุ่มประเทศ “รายได้ปานกลางชั้นสูง” แต่ก็
หยุดยั้งแค่นั้น ทำให้มีแนวคิด Thailand ๔.๐ ออกมา ซึ่งจะสามารถขับเคลื่อนประเทศให้ไปได้ไกลกว่านั้นเยอะ โดย
โมเดลนี้เป็นแนวคิดที่จะนำโครงสร้างเศรษฐกิจไปสู่ “Value-Based Economy” หรือ “เศรษฐกิจที่ขับเคลื่อนด้วย
นวัตกรรม” เศรษฐกิจที่ขับเคลื่อนด้วยนวัตกรรม ได้แก่

๑. เปลี่ยนจากการผลักดันสินค้าโภคภัณฑ์ไปสู่สินค้าเชิงนวัตกรรม

๒. เปลี่ยนจากการขับเคลื่อนประเทศด้วยภาคอุตสาหกรรมไปสู่การขับเคลื่อนด้วยเทคโนโลยี และความคิดสร้างสรรค์

๓. เปลี่ยนจากการเน้นภาคการผลิตสินค้าไปสู่การเน้น ภาคบริการมากขึ้น

องค์ประกอบของโมเดลการพัฒนาประเทศไทย Thailand ๔.๐ ได้แก่

๑.เปลี่ยนจากเกษตรแบบดั้งเดิม สู่เกษตรสมัยใหม่ เน้นบริหารจัดการและเทคโนโลยี เตรียมปั้นเกษตรกรเป็น
ผู้ประกอบการ ทั้งยังเป็นเกษตรกรที่มีฐานะร่ำรวย

๒.เปลี่ยนจาก Traditional SMEs หรือ SMEs ที่มีภาครัฐคอยช่วยเหลือ เพื่อผลักดันสู่การเป็น Smart Enterprises
และ Startups ที่มีศักยภาพสูง

๓.เปลี่ยนจาก Traditional Services ที่มีมูลค่าต่ำสู่ High Value Services

๔.เปลี่ยนจากแรงงานทักษะต่ำ สู่แรงงานที่มีความรู้ความเชี่ยวชาญและทักษะสูงเป้าหมายที่ได้จากโมเดลนี้คือเปลี่ยน
ประเทศไทยที่จัดอยู่ในกลุ่มประเทศ “รายได้ปานกลางชั้นสูง” ให้กลายเป็นกลุ่ม “ประเทศที่มีรายได้สูง” ด้วยนวัตกรรมที่
ช่วยยกระดับคุณภาพของเศรษฐกิจ จากกลไกต่างๆ เน้นไปทางการนำเทคโนโลยีเข้ามาปรับใช้

๕ กลุ่มอุตสาหกรรมเป้าหมาย ได้แก่

๑) กลุ่มอาหาร เกษตร และเทคโนโลยีชีวภาพ

๒) กลุ่มสาธารณสุข สุขภาพ และเทคโนโลยีทางการแพทย์

๓) กลุ่มเครื่องมืออุปกรณ์อัจฉริยะ หุ่นยนต์ และระบบเครื่องกลที่ใช้อิเล็กทรอนิกส์ควบคุม

๔) กลุ่มดิจิทัล เทคโนโลยีอินเทอร์เน็ตเชื่อมต่อและบังคับอุปกรณ์ต่างๆ ปัญญาประดิษฐ์และเทคโนโลยีสมองกลฝังตัว

๕) กลุ่มอุตสาหกรรมสร้างสรรค์ วัฒนธรรม และบริการที่มีมูลค่าสูง

๑.๔ นโยบาย Sustainable Development Goals (SDGs) เป้าหมายการพัฒนาที่ยั่งยืน

การพัฒนาในด้านอุตสาหกรรม วิทยาศาสตร์และเทคโนโลยีในช่วง ๔ ทศวรรษที่ผ่านมาเป็นการพัฒนาที่ก่อให้เกิด
ผลกระทบและความเสียหายต่อทรัพยากรโลกเป็นอย่างมาก เมื่อปี ๒๕๔๓ ประเทศไทยและประเทศต่างๆ ทั่วโลก

รวม ๑๘๙ ประเทศจึงรวมตัวกันในการประชุมองค์การสหประชาชาติที่มหานครนิวยอร์ก สหรัฐอเมริกา และเห็นพ้องต้องกันในการตั้งเป้าหมายการพัฒนาทั้งในระดับชาติและระดับสากลที่ทุกประเทศจะดำเนินการร่วมกันให้ได้ภายในปี ๒๕๕๘ โดยเป้าหมายดังกล่าวเรียกว่า เป้าหมายการพัฒนาแห่งสหัสวรรษ หรือ Millennium Development Goals (MDGs) อันประกอบด้วย ๘ เป้าหมายหลัก คือ ๑. ขจัดความยากจนและความหิวโหย ๒. ให้เด็กทุกคนได้รับการศึกษาระดับประถมศึกษา ๓. ส่งเสริมความเท่าเทียมกันทางเพศและบทบาทสตรี ๔. ลดอัตราการตายของเด็ก ๕. พัฒนาสุขภาพของสตรีมีครรภ์ ๖. ต่อสู้กับโรคเอดส์ มาลาเรีย และโรคสำคัญอื่นๆ ๗. รักษาและจัดการสิ่งแวดล้อมอย่างยั่งยืน และ ๘. ส่งเสริมการเป็นหุ้นส่วนเพื่อการพัฒนาในประชาคมโลก

ระยะเวลา ๑๕ ปีผ่านมา เป้าหมายการพัฒนาแห่งสหัสวรรษทั้ง ๘ ข้อ กำลังจะสิ้นสุดลง โดยประสบความสำเร็จเป็นอย่างดีในหลายประเทศ ซึ่งเพื่อให้เกิดความต่อเนื่องของการพัฒนา องค์การสหประชาชาติจึงได้กำหนดเป้าหมายการพัฒนาขึ้นใหม่โดยอาศัยกรอบความคิดที่มองการพัฒนาเป็นมิติ (Dimensions) ของเศรษฐกิจ สังคม และสิ่งแวดล้อม ให้มีความเชื่อมโยงกัน เรียกว่าเป้าหมายการพัฒนาที่ยั่งยืน หรือ Sustainable Development Goals (SDGs) ซึ่งจะใช้เป็นทิศทางการพัฒนาตั้งแต่วันที่ ๑ มกราคม ปี ๒๕๕๘ ถึงเดือนสิงหาคม ๒๕๗๓ ครอบคลุมระยะเวลา ๑๕ ปี โดยประกอบไปด้วย ๑๗ เป้าหมาย คือ

เป้าหมายที่ ๑ ขจัดความยากจนในทุกรูปแบบ ทุกที่

เป้าหมายที่ ๒ ขจัดความหิวโหย บรรลุเป้าความมั่นคงทางอาหารและโภชนาการที่ดีขึ้น และส่งเสริมเกษตรกรรมยั่งยืน

เป้าหมายที่ ๓ ทำให้แน่ใจถึงการมีสุขภาวะในการดำรงชีวิต และส่งเสริมความเป็นอยู่ที่ดีของทุกคนในทุกช่วงอายุ

เป้าหมายที่ ๔ ทำให้แน่ใจถึงการได้รับการศึกษาที่ได้คุณภาพอย่างเท่าเทียมและทั่วถึง และส่งเสริมโอกาสในการเรียนรู้ตลอดชีวิตแก่ทุกคน

เป้าหมายที่ ๕ บรรลุถึงความเท่าเทียมทางเพศ และเสริมสร้างพลังให้แก่สตรีและเด็กหญิงทุกคน

เป้าหมายที่ ๖ ทำให้แน่ใจว่าเรื่องน้ำและการสุขาภิบาลได้รับการจัดการอย่างยั่งยืน และมีสภาพพร้อมใช้สำหรับทุกคน

เป้าหมายที่ ๗ ทำให้แน่ใจว่าทุกคนสามารถเข้าถึงพลังงานที่ทันสมัย ยั่งยืน เชื่อถือได้ ตามกำลังซื้อของตน

เป้าหมายที่ ๘ ส่งเสริมการเจริญเติบโตทางเศรษฐกิจที่ยั่งยืนและทั่วถึงให้เป็นไปอย่างยั่งยืน ส่งเสริมศักยภาพการทำงานและการจ้างงานเต็มที่ และงานที่มีคุณค่าสำหรับทุกคน

เป้าหมายที่ ๙ พัฒนาโครงสร้างพื้นฐานที่พร้อมรับการเปลี่ยนแปลง ส่งเสริมการปรับตัวให้เป็นอุตสาหกรรมอย่างยั่งยืน และทั่วถึง และสนับสนุนนวัตกรรม

เป้าหมายที่ ๑๐ ลดความเหลื่อมล้ำทั้งภายในและระหว่างประเทศ

เป้าหมายที่ ๑๑ ทำให้เมืองและการตั้งถิ่นฐานของมนุษย์มีความปลอดภัย ทั่วถึง พร้อมรับการเปลี่ยนแปลงและยั่งยืน

เป้าหมายที่ ๑๒ ทำให้แน่ใจถึงการมีแบบแผนการผลิตและการบริโภคที่ยั่งยืน

เป้าหมายที่ ๑๓ ดำเนินการอย่างเร่งด่วนเพื่อต่อสู้กับการเปลี่ยนแปลงสภาพภูมิอากาศและผลกระทบที่เกิดขึ้น

เป้าหมายที่ ๑๔ อนุรักษ์และใช้ประโยชน์จากมหาสมุทร ทะเล และทรัพยากรทางทะเลสำหรับการพัฒนาที่ยั่งยืน ให้เป็นไปอย่างยั่งยืน

เป้าหมายที่ ๑๕ พืชพันธุ์ บุรณะ และส่งเสริมการใช้ประโยชน์ที่ยั่งยืนของระบบนิเวศบนบก จัดการป่าไม้อย่างยั่งยืน ต่อสู้กับการแปรสภาพเป็นทะเลทราย หยุดยั้งและฟื้นฟูความเสื่อมโทรมของที่ดิน และหยุดยั้งการสูญเสียมลพิษทางชีวภาพ

เป้าหมายที่ ๑๖ ส่งเสริมให้สังคมมีความเป็นปกติสุข ไม่แบ่งแยก เพื่อการพัฒนาที่ยั่งยืน มีการเข้าถึงความยุติธรรมโดยถ้วนหน้า และสร้างให้เกิดสถาบันอันเป็นที่พึงของส่วนรวม มีประสิทธิภาพ และเป็นที่ยอมรับในทุกระดับ

เป้าหมายที่ ๑๗ เสริมสร้างความเข้มแข็งในวิธีการปฏิบัติให้เกิดผล และสร้างพลังแห่งการเป็นหุ้นส่วนความร่วมมือระดับสากลต่อการพัฒนาที่ยั่งยืน

๑.๕ แผนพัฒนาภาคกลางตอนล่าง ๑(กาญจนบุรี นครปฐม ราชบุรี สุพรรณบุรี)

วิสัยทัศน์

"เป็นแหล่งผลิตและแปรรูปสินค้า เกษตรที่ได้มาตรฐาน พัฒนาการค้า ชายแดน และการท่องเที่ยวเชิงอนุรักษ์
อย่างสร้างสรรค์"

ยุทธศาสตร์การพัฒนา

ยุทธศาสตร์ที่ ๑ การส่งเสริมความปลอดภัยและคุณภาพใน การผลิตและส่งออกสินค้าเกษตรและเกษตร
อุตสาหกรรมที่ได้มาตรฐาน

ยุทธศาสตร์ที่ ๒ การเพิ่มศักยภาพการท่องเที่ยวเชิงอนุรักษ์ อย่างสร้างสรรค์

ยุทธศาสตร์ที่ ๓ ส่งเสริมการค้าชายแดนและพัฒนาเขต เศรษฐกิจพิเศษชายแดน

ยุทธศาสตร์ที่ ๔ การสร้างความเข้มแข็งให้แก่ภาคการเกษตร อย่างยั่งยืน

๑.๖ แผนพัฒนากาญจนบุรี

วิสัยทัศน์

"เมืองแห่ง การท่องเที่ยว ศูนย์กลาง การค้าภาคตะวันตกสู่สากล สังคมอยู่ เย็นเป็นสุข"

ยุทธศาสตร์การพัฒนา

ยุทธศาสตร์ที่ ๑ ส่งเสริมการเป็นศูนย์กลางการท่องเที่ยว ที่เป็นมิตรกับสิ่งแวดล้อมและวิถีวัฒนธรรม
ชุมชนอย่างยั่งยืน

ยุทธศาสตร์ที่ ๒ ส่งเสริมและพัฒนากิจการการลงทุนสู่สากล

ยุทธศาสตร์ที่ ๓ ส่งเสริมความเป็นเมืองน่าอยู่

๑.๗ ยุทธศาสตร์การพัฒนาขององค์กรปกครองส่วนท้องถิ่นในเขตจังหวัด พ.ศ.๒๕๖๑ - ๒๕๖๔

จุดยืน

"พัฒนาคุณภาพชีวิตให้มั่นคงมีมาตรฐาน ส่งเสริมประชาชนให้มีอาชีพ และรายได้เพิ่มขึ้น โดยคำนึงถึงการใช้
ทรัพยากรที่มีคุณค่าและยั่งยืน ตามหลักปรัชญาของเศรษฐกิจพอเพียง"

กรอบยุทธศาสตร์การพัฒนาของ อปท.

"เมืองการค้าชายแดน ดินแดนแห่งการท่องเที่ยวเชิงนิเวศ ที่มีเศรษฐกิจยกระดับ คุณภาพชีวิตได้มาตรฐาน การ
ให้บริการครบถ้วน กระบวนการบริหารงานมีธรรมาภิบาล โครงสร้างพื้นฐานครบครัน ก้าวทัน AEC"

วิสัยทัศน์

๑. ส่งเสริมอาชีพให้ประชาชน

๒. พัฒนาคูณภาพสินค้าเกษตร เกษตรอุตสาหกรรม

๓. สนับสนุนและสร้างแหล่งกระจายสินค้าเกษตรและสินค้าพื้นเมือง

๔. พัฒนาและปรับปรุงสถานที่ท่องเที่ยวให้ได้มาตรฐานและปลอดภัย

๕. สนับสนุนประชาชน องค์กร หน่วยงาน ในการพัฒนาแหล่งท่องเที่ยว

๖. สร้างจิตสำนึกของประชาชนในการดูแลจัดการสถานที่ท่องเที่ยว

๗. ปรับปรุง พัฒนาเส้นทางคมนาคมขนส่งได้มาตรฐาน

๘. ปรับปรุง พัฒนาระบบเครือข่ายคมนาคมให้ครอบคลุม

๙. ส่งเสริมสนับสนุนและพัฒนาระบบสาธารณูปโภค สาธารณูปการ

๑๐. ปรับปรุง จัดหาและพัฒนาแหล่งน้ำสำหรับอุปโภค บริโภค

๑๑. การจัดทำผังเมืองและผังเมืองรวม

๑๒. พัฒนาสถานที่พักผ่อนให้มีมาตรฐานและปลอดภัย

๑๓. ส่งเสริมการศึกษาให้ได้มาตรฐาน
๑๔. สนับสนุน ส่งเสริมการดูแลสุขภาพให้ประชาชน
๑๕. สร้างความปลอดภัยให้กับประชาชน
๑๖. ส่งเสริมการอนุรักษ์ทรัพยากรธรรมชาติและการรักษาสิ่งแวดล้อม
๑๗. ส่งเสริมและอนุรักษ์วัฒนธรรมและประเพณี
๑๘. ส่งเสริมสนับสนุนและพัฒนาข้อมูลในการพัฒนา
๑๙. ส่งเสริมความรู้ของบุคลากรให้ได้มาตรฐาน
๒๐. ส่งเสริม สนับสนุนกระบวนการบริหารงานตามหลักธรรมาภิบาล
๒๑. ส่งเสริมการมีส่วนร่วมของประชาชน
๒๒. ส่งเสริมกระบวนการประชาธิปไตย

เป้าประสงค์

๑. ประชาชนมีอาชีพ
๒. สินค้าเกษตร เกษตรอุตสาหกรรมมีสถานที่จำหน่ายสินค้า
๓. สินค้าเกษตรมีการพัฒนาคุณภาพ
๔. สถานที่ท่องเที่ยวได้รับการปรับปรุงให้ได้มาตรฐาน
๕. ประชาชน องค์กรเอกชนให้ความร่วมมือในการดูแลสถานที่ท่องเที่ยวมากขึ้น
๖. ประชาชนมีจิตสำนึกในการร่วมดูแลสถานที่ท่องเที่ยวให้มีความปลอดภัย
๗. เส้นทางคมนาคมขนส่งมีมาตรฐานและปลอดภัย
๘. เส้นทางคมนาคมครอบคลุมเส้นทางหลัก
๙. ระบบสาธารณสุขปศุสัตว์และสาธารณสุขการได้รับการพัฒนาให้ครอบคลุมครบถ้วน
๑๐. มีน้ำสำหรับใช้ในการอุปโภค บริโภคอย่างเพียงพอ
๑๑. การผังเมืองและผังเมืองรวมเป็นระเบียบ
๑๒. มีสถานที่ออกกำลังกายและสถานที่พักผ่อนเพียงพอปลอดภัย และได้มาตรฐาน
๑๓. การศึกษามีคุณภาพทั้งในระบบและนอกระบบ
๑๔. สุขภาพอนามัยของประชาชนดีขึ้น
๑๕. ประชาชนได้รับความปลอดภัยในชีวิตและทรัพย์สิน
๑๖. ทรัพยากรธรรมชาติและสิ่งแวดล้อมมีความเหมาะสมและมีความปลอดภัย
๑๗. วัฒนธรรม ประเพณีของท้องถิ่นดำรงอยู่
๑๘. บุคลากรในหน่วยงานมีความรู้ในการปฏิบัติงานตามความรู้ความสามารถ
๑๙. มีข้อมูลสำหรับใช้ในการวางแผน ตรวจสอบและพัฒนาางานของท้องถิ่น
๒๐. การบริหารมีความโปร่งใส ยุติธรรม
๒๑. ประชาชนมีส่วนร่วมในการวางแผน วิเคราะห์ และตรวจสอบ
๒๒. ประชาชนมีความรู้ความเข้าใจในการปกครองระบอบประชาธิปไตย

ยุทธศาสตร์และแนวทางการพัฒนาขององค์กรปกครองส่วนท้องถิ่นในเขตจังหวัดกาญจนบุรี

ยุทธศาสตร์การพัฒนา	แนวทางการพัฒนา
๑. ยุทธศาสตร์การพัฒนาด้านเศรษฐกิจ	๑.๑ การส่งเสริมอาชีพ การเกษตรและเกษตรอุตสาหกรรม ๑.๒ การส่งเสริมการลงทุน การพาณิชย์ยกรรม และการค้าสู่สากล ๑.๓ อุตสาหกรรมการท่องเที่ยว
๒. ยุทธศาสตร์การพัฒนาด้านโครงสร้างพื้นฐาน	๒.๑ การคมนาคมและการขนส่ง ๒.๒ การส่งเสริมสนับสนุนและบำรุงรักษาสาธารณูปโภคขั้นพื้นฐาน ๒.๓ การผังเมือง
๓. ยุทธศาสตร์การพัฒนาด้านสังคม	๓.๑ การพัฒนาสังคมและสังคมสงเคราะห์ ๓.๒ การพัฒนาและส่งเสริมการกีฬาและนันทนาการ ๓.๓ การพัฒนาและส่งเสริมการศึกษา ๓.๔ การสาธารณสุข ๓.๕ การป้องกันและแก้ไขปัญหาเสพติด ๓.๖ การรักษาความสงบเรียบร้อยและความปลอดภัยในชีวิตและทรัพย์สิน ๓.๗ การป้องกันและบรรเทาสาธารณภัย
๔. ยุทธศาสตร์การพัฒนาด้านทรัพยากรธรรมชาติและสิ่งแวดล้อม	๔.๑ การอนุรักษ์ ฟื้นฟูและส่งเสริมทรัพยากรธรรมชาติและสิ่งแวดล้อม ๔.๒ การจัดการสิ่งแวดล้อมและมลพิษ ๔.๓ การกำจัดขยะมูลฝอยและสิ่งปฏิกูลรวม ๔.๔ การส่งเสริมให้ประชาชนใช้พลังงานสะอาดและพลังงานจากการเกษตร
๕. ยุทธศาสตร์การพัฒนาด้านศาสนา ศิลปะ และวัฒนธรรม	๕.๑ การส่งเสริม อนุรักษ์ ฟื้นฟูด้านศาสนา ศิลปะ วัฒนธรรม และประเพณีท้องถิ่น ๕.๒ การส่งเสริมอนุรักษ์โบราณสถาน โบราณวัตถุ พิพิธภัณฑสถานแห่งชาติ และพิพิธภัณฑท์พื้นบ้าน ๕.๓ การส่งเสริมและสนับสนุนภูมิปัญญาท้องถิ่น
๖. ยุทธศาสตร์การพัฒนาด้านการบริหารจัดการ	๖.๑ การพัฒนาระบบการบริหารจัดการให้มีประสิทธิภาพ ๖.๒ การปรับปรุง พัฒนาสถานที่ พัสตุดและทรัพย์สินสำหรับการปฏิบัติงาน ๖.๓ การส่งเสริมความรู้และสร้างจิตสำนึกในการทำงาน ๖.๔ การส่งเสริมการสร้างระบบบริหารกิจการบ้านเมืองที่ดี ๖.๕ การส่งเสริมการปกครองระบอบประชาธิปไตยและการมีส่วนร่วม

๑.๘ ยุทธศาสตร์ขององค์การบริหารส่วนตำบลสิงห์

๑. วิสัยทัศน์

“ชุมชนเข้มแข็ง ส่งเสริมเศรษฐกิจพอเพียง อนุรักษ์วัฒนธรรม รักษาสิ่งแวดล้อม พร้อมก้าวทันเทคโนโลยี”

๒ ยุทธศาสตร์และแนวทางการพัฒนา

ยุทธศาสตร์ที่ ๑ สร้างเสริมให้ชุมชนเข้มแข็ง

ยุทธศาสตร์ที่ ๒ ส่งเสริมเศรษฐกิจพอเพียง

ยุทธศาสตร์ที่ ๓ อนุรักษ์วัฒนธรรม รักษาสิ่งแวดล้อม

ยุทธศาสตร์ที่ ๔ มุ่งพัฒนาองค์กรให้ทันเทคโนโลยี

๓ พันธกิจ (เป้าประสงค์)

๑. สร้างชุมชนให้เข้มแข็ง มีคุณภาพชีวิตที่ดี พัฒนาการศึกษา ประชาชนมีสุขภาพอนามัยที่ดี ส่งเสริมกิจกรรมผู้ด้อยโอกาส ผู้ยากไร้ มีความพร้อมในการรักษาความปลอดภัยในชีวิตและทรัพย์สิน ปรับปรุงโครงสร้างพื้นฐานต่างๆ ให้สมบูรณ์ ตลอดจนส่งเสริมกิจกรรมกีฬา และนันทนาการ

๒. เพิ่มรายได้ ลดรายจ่าย สนับสนุนการสร้างกลุ่มอาชีพตามปรัชญาตามเศรษฐกิจพอเพียง

๓. การบริหารจัดการทรัพยากรธรรมชาติและสิ่งแวดล้อม สืบสานการอนุรักษ์และส่งเสริม ศาสนา ศิลปะ ประเพณี วัฒนธรรมและภูมิปัญญาท้องถิ่น

๔. พัฒนาการตามหลักการการบริหารบ้านเมืองที่ดี เน้นบริการประชาชนด้วยระบบสารสนเทศ

๔. ตัวชี้วัดระดับเป้าประสงค์

๑. ประชาชนมีความพึงพอใจในการให้บริการเกี่ยวกับด้านคุณภาพชีวิตในทุกด้านๆ ไม่น้อยกว่าร้อยละ ๗๕

๒. ประชาชนมีการรวมกลุ่มอาชีพจัดทำอาชีพเสริมเพิ่มขึ้น ไม่น้อยกว่าร้อยละ ๑๐

๓. ประชาชนมีความพึงพอใจในการบริการจัดการด้านทรัพยากร และการอนุรักษ์ศิลปกรรม ภูมิปัญญาท้องถิ่น ไม่น้อยกว่าร้อยละ ๓๐

๔. ประชาชนมีความพึงพอใจในการให้บริการขององค์กร ไม่น้อยกว่าร้อยละ ๘๐

๕. กลยุทธ์

๑. พัฒนา ปรับปรุง โครงสร้างพื้นฐาน ทั้ง ถนน ระบบน้ำ ทั้งน้ำเพื่อการอุปโภคบริโภค น้ำเพื่อการเกษตร เพื่อตำบลมีความเป็นอยู่ที่ดีขึ้น

๒ ส่งเสริมการศึกษาสื่อการเรียนการสอนและกิจกรรมของเด็กและเยาวชน ภายใต้กรอบระเบียบข้อกฎหมาย

๓ สาธารณสุข ส่งเสริมการรักษาสุขภาพ อนามัยของประชาชนให้ตระหนักให้การป้องกันไม่ให้เกิดโรคระบาดและการรักษาสุขภาพให้แข็งแรงอยู่เสมอ

๔ สังคมสงเคราะห์ การสร้างเสริมกิจกรรมกลุ่มให้กับผู้สูงอายุ ผู้พิการ ผู้ป่วยเอดส์ และผู้ด้อยโอกาส ให้มีคุณภาพชีวิต สามารถพึ่งตนเอง และสร้างประโยชน์แก่ชุมชน

๕ การป้องกัน และบรรเทาสาธารณภัยต่างๆ ทั้งที่เป็นการป้องกันและการช่วยเหลือเบื้องต้น

๖ ส่งเสริมกิจกรรมป้องกันยาเสพติดในชุมชนจัดกิจกรรม รณรงค์ป้องกันยาเสพติดในทุกรูปแบบ

๗ จัดกีฬา นันทนาการและสถานที่พักผ่อนหย่อนใจ ส่งเสริมการจัดกิจกรรม อุปกรณ์ กีฬาให้แก่ชุมชนอย่างเหมาะสม

๘ ส่งเสริมการรวมกลุ่มและพัฒนาศักยภาพอาชีพ เพื่อแก้ไขปัญหาความยากจนตามปรัชญาเศรษฐกิจพอเพียง พร้อมทั้งประสานงานความร่วมมือกับทุกฝ่าย

๙ ส่งเสริมเกษตรกรให้มีรายได้เพียงพอตามวิธีเศรษฐกิจพอเพียง เพื่อลดรายจ่าย เพิ่มรายได้

๑๐ ส่งเสริมการมีส่วนร่วมของประชาชนในการพัฒนาตำบลสิงห์

- ๑๑ ขนบประเพณี ศิลปวัฒนธรรม ทำนุบำรุงศาสนาและภูมิปัญญาท้องถิ่น ได้รับการอนุรักษ์ สืบสานให้คงอยู่
- ๑๒ ส่งเสริมการอนุรักษ์สิ่งแวดล้อมภายในตำบล ให้มีความสวยงาม สะอาด ร่มรื่น และคงอยู่ตลอดไป
- ๑๓ รณรงค์การกักตุนขยะให้ถูกวิธี เพื่อลดปัญหาขยะในตำบล
- ๑๔ มุ่งเสริมสร้างความปรองดอง สามัคคีในตำบล เกิดทุนในสถาบันพระมหากษัตริย์
- ๑๕ การพัฒนาองค์กรให้เป็นองค์กรมุ่งเน้นการบริการประชาชน ตามอำนาจหน้าที่
- ๑๖ สร้างจิตสำนึกและเสริมคุณธรรมจริยธรรมแก่พนักงาน เจ้าหน้าที่ลูกจ้าง คณะผู้บริหาร และสมาชิกสภาท้องถิ่น จะต้องยึดหลักประโยชน์

๒. การวิเคราะห์เพื่อพัฒนาท้องถิ่น

การวิเคราะห์กรอบการจัดทำยุทธศาสตร์ขององค์การบริหารส่วนตำบลสิงห์

ผลการวิเคราะห์ปัญหาและความต้องการของประชาชนในท้องถิ่นตามประเด็นการพัฒนาท้องถิ่นประกอบด้วย ขอบข่ายและปริมาณของปัญหา พื้นที่เป้าหมาย กลุ่มเป้าหมาย และการคาดการณ์แนวโน้มในอนาคตผลการวิเคราะห์ศักยภาพเพื่อประเมินสถานภาพการพัฒนาในปัจจุบันและโอกาสการพัฒนาในอนาคตของท้องถิ่นด้วยเทคนิค SWOT Analysis (จุดแข็ง จุดอ่อน โอกาส และอุปสรรค)

การวิเคราะห์สภาพแวดล้อม (SWOT ANALYSIS)

เป็นการประเมินโดยวิเคราะห์โอกาส และข้อจำกัด อันเป็นภาวะแวดล้อมภายนอก ที่มีผลต่อการพัฒนาด้านต่างๆ ขององค์การบริหารส่วนตำบลสิงห์ รวมทั้งวิเคราะห์จุดอ่อน จุดแข็ง อันเป็นสภาวะแวดล้อมภายในองค์การบริหารส่วนตำบลสิงห์ ซึ่งทั้งหมดเป็นการประเมินสถานภาพขององค์การบริหารส่วนตำบลสิงห์ในปัจจุบัน เพื่อใช้ในการกำหนดการดำเนินงานต่อไป โดยใช้เทคนิค SWOT ANALYSIS เป็นเครื่องมือ

๑.) วิเคราะห์จุดแข็ง (Strength=S) พิจารณาปัจจัยภายในหน่วยงานว่ามีส่วนดี ความเข้มแข็ง ความสามารถ ศักยภาพ ส่วนที่ส่งเสริมความสำเร็จ ซึ่งจะพิจารณาในด้านต่างๆ เช่น การบริหาร ระบบข้อมูล กำลังคน การเงิน ภาพลักษณ์ ภูมิปัญญาชาวบ้าน และทรัพยากร

๒.) การวิเคราะห์จุดอ่อน (Weakness=W) พิจารณาปัจจัยภายในหน่วยงานที่มีส่วนเสีย ความอ่อนแอ ข้อจำกัด ความไม่พร้อม ซึ่งพิจารณาในด้านต่างๆ เช่น เกี่ยวกับการวิเคราะห์จุดแข็ง

๓.) การวิเคราะห์โอกาส (Opportunity=O) ศึกษาสภาพแวดล้อมภายนอกที่มีสภาพเป็นอย่างไร มีการเปลี่ยนแปลงใดที่เป็นประโยชน์หรือเป็นโอกาสอันดีต่อองค์การบริหารส่วนตำบลสิงห์ โดยต้องพิจารณาทั้งด้านเศรษฐกิจ สังคม การเมืองการปกครอง และเทคโนโลยี

๔.) วิเคราะห์ปัญหาอุปสรรคหรือข้อจำกัด (Threat=T) เป็นการศึกษาสภาพแวดล้อมภายนอกที่เป็นอุปสรรคหรือภาวะคุกคาม ที่ก่อให้เกิดผลเสียหรือเป็นข้อจำกัดต่อจังหวัด โดยต้องพิจารณาทั้งด้านเศรษฐกิจ สังคม การเมืองการปกครอง และเทคโนโลยี เช่น เกี่ยวกับการวิเคราะห์โอกาส

S = STRENGTH (จุดแข็ง)

๑. มีงบประมาณเป็นของตนเอง
๒. มีแม่น้ำแควน้อยไหลผ่าน
๓. มีแหล่งท่องเที่ยวทางประวัติศาสตร์ ได้แก่ อุทยานประวัติศาสตร์เมืองสิงห์
๔. มีแหล่งบริการทางธุรกิจ และท่องเที่ยวเช่น ปั้มน้ำมัน รีสอร์ท เมืองมัลลิกา ร.ศ.๑๒๔
๕. มีชุมชน และผู้นำเข้มแข็ง
๖. มีเส้นทางคมนาคมเชื่อมสายหลักที่ดีและสะดวก
๗. มีแหล่งแร่ที่ใช้ในอุตสาหกรรม

๘. มีทางรถไฟสายมรณะผ่านตำบลสิงห์ ทำให้มีนักท่องเที่ยวเข้ามาเที่ยวในตำบล โดยใช้รถไฟ
๙. มีโรงเรียน ๕ แห่ง มีวัด ๗ แห่ง ศพด ๒ แห่ง
๑๐. มีลานมันสำปะหลัง จำนวน ๕ แห่ง
๑๑. มีประปา และไฟฟ้า ครอบคลุมในทุกครัวเรือน
๑๒. มีลานกีฬา ๔ แห่ง
๑๓. มีโรงไฟฟ้าด้วยพลังงานแสงอาทิตย์ตั้งอยู่ในพื้นที่
๑๔. มีศูนย์สูบน้ำ ๕ สถานี
๑๕. มี รพสต.บ้านท่ากิโลน บริการด้านสุขภาพแก่ประชาชน
๑๖. มีศูนย์เรียนรู้ทางการเกษตรหมู่ที่ ๒
๑๗. มีป่าชุมชน ๓ แห่ง เป็นแหล่งศึกษาทางธรรมชาติ แหล่งอาหาร สำหรับประชาชนในพื้นที่
๑๘. มีบุคลากรในองค์กรครบทุกตำแหน่ง
๑๙. มีป้อมตำรวจบริการประชาชน ๒ จุด
๒๐. มีระบบการคัดแยกขยะตามหลักวิชาการมาใช้ในพื้นที่
๒๑. เป็นทางผ่านไปสู่แหล่งท่องเที่ยวที่สำคัญของจังหวัด
๒๒. มีภูมิปัญญาท้องถิ่นในเรื่องเครื่องจักสาน อาหารพื้นบ้าน ดนตรีไทย การแสดงระบำศรีขยสิงห์
๒๓. มีกลุ่มนวดแผนไทย
๒๔. มีโรงเรียนขยายโอกาส
๒๕. มีกล้อง cctv ในจุดเสี่ยงของตำบล
๒๖. มีศูนย์ผสมเทียมโค
๒๗. มีกองทุนสวัสดิการชุมชน และ กองทุน สปสช.

W = WEAKNESSES(จุดอ่อน)

๑. ประชาชนมีรายได้จากการท่องเที่ยววันน้อยมาก
๒. เป็นพื้นที่ปฏิรูปเพื่อการเกษตรกรรม
๓. สภาพภูมิอากาศแห้งแล้ง เป็นภูเขา มีความลาดชัน
๔. สภาพดินเป็นฝุนแดง ไม่อุ้มน้ำ เป็นดินปนหิน สภาพดินเสื่อมโทรม ปลูกพืชเชิงเดี่ยวมานาน
๕. ประชาชนขาดการรวมกลุ่มในเรื่องการสร้างอาชีพเสริม
๖. มีการแพร่ระบาดของยาเสพติด
๗. ไม่มีระบบการศึกษามัธยมปลาย
๘. ไม่มีตลาดสด
๙. ระบบอินเทอร์เน็ตและระบบสารสนเทศไม่ทั่วถึง
๑๐. เครื่องมือในการคัดแยกขยะยังไม่ทันสมัย
๑๑. ระบบการเผยแพร่ข้อมูลข่าวสารไม่ทั่วถึง
๑๒. ระบบกล้อง cctv ยังไม่ครอบคลุม
๑๓. หน้าฝนมีน้ำหลากข้ามถนน บริเวณ รางกระชาย และหน้าวัดถ้ำเสือดาว
๑๔. การจัดเก็บภาษียังไม่ครบตามเป้าหมาย
๑๕. ไฟแสงสว่างรายทางไม่ทั่วถึง
๑๖. ศาลาที่พักผู้โดยสารเก่าและชำรุดทรุดโทรม
๑๗. ศูนย์รวมข้อมูลข่าวสารของอบต.ไม่เป็นปัจจุบัน (เว็บไซต์)

๑๘. ระบบการช่วยเหลือผู้ประสพภัยมีบุคลากรและอุปกรณ์ไม่เพียงพอ และทันสมัย

๑๙. ไม่มีแหล่งรับซื้อพืชผักผลไม้ในพื้นที่

๒๐. ระบบน้ำเพื่อการเกษตรไม่ทั่วถึง

๒๑. มีโรคระบาดในสัตว์เลี้ยงของเกษตรกร เช่น ปากเท้าเปื่อย

๒๒. มีโรคระบาดตามฤดูกาล เช่น ไข้เลือดออก มือเท้าปาก

๒๓. การส่งเสริมสุขภาพผู้สูงอายุยังไม่ทั่วถึง และครอบคลุม

O = OPPORTUNITY(โอกาส)

๑. นโยบายส่งเสริมการท่องเที่ยวของรัฐบาลและจังหวัด

๒. นโยบายเมืองชายแดนไทย-พม่า บ้านพุน้ำร้อน ต.บ้านเก่า

๓. การขยายเส้นทางการคมนาคม สายทางหมายเลข ๓๒๓ เป็น ๔ ช่องทางจราจร

๔. มีการสนับสนุนจากภาคเอกชนในพื้นที่

๕. นโยบายกระตุ้นเศรษฐกิจระดับหมู่บ้านของรัฐบาล

๖. มีการมอบอำนาจให้ท้องถิ่นด้านการป้องกันและบรรเทาสาธารณภัยจากรัฐบาลและหน่วยงานที่เกี่ยวข้อง

๗. ประชาชนให้ความยอมรับเชื่อถือ และเห็นความสำคัญในการป้องกันและบรรเทาสาธารณภัยทำให้เกิดการมีส่วนร่วม เพื่อความปลอดภัยของประชาชน

๘. มีกฎหมายด้านการป้องกันและบรรเทาสาธารณภัย

๙. มีการสนับสนุนองค์ความรู้ให้กับศูนย์เรียนรู้ด้านเศรษฐกิจพอเพียงจากหน่วยงานภายนอกที่หมู่ ๒ บ้านวังสิงห์

๑๐. นโยบายการปฏิรูปที่ดินให้กับผู้ยากไร้ในพื้นที่ของตำบลสิงห์

๑๑. กฎหมายกระจายรายได้สู่ท้องถิ่น

๑๒. มีพรบ.สาธารณสุขที่ให้อำนาจในการบริการจัดการสภาพแวดล้อมในพื้นที่

T = THREATS (อันตราย/ภัยคุกคาม)

๑. ขาดระบบฐานข้อมูลในการเตือนภัย และเครื่องมือเทคโนโลยีในการสนับสนุนการดำเนินงาน

๒. สาธารณภัยเกิดนอกเหนือการควบคุม เช่น พายุฤดูร้อน น้ำหลาก

๓. การรับข้อมูลข่าวสารทางโซเชียล

๔. การอพยพของภาคแรงงานไปทำงานนอกพื้นที่

๕. ราคาพืชผลภาคเกษตรตกต่ำ ไม่แน่นอน

๖. การหลั่งไหลของวัฒนธรรมต่างประเทศสู่เยาวชน

๒.๕ ค่าเป้าหมาย

จุดมุ่งหมายเพื่อการพัฒนาท้องถิ่น (๑๖ จุดมุ่งหมาย ๑๖ ตัวชี้วัด)

จุดมุ่งหมายเพื่อการพัฒนาท้องถิ่น	ตัวชี้วัด	ข้อมูลพื้นฐาน	เป้าหมาย					
			ปี ๕๗-๖๑	ปี ๕๗	ปี ๕๘	ปี ๕๙	ปี ๖๐	ปี ๖๑
๑. ประชาชนได้รับความรู้ ความเข้าใจในกฎหมาย นโยบายสาธารณะ เพื่อพัฒนาสู่ประชาคมอาเซียน	- จำนวนกิจกรรมส่งเสริมความรู้ด้านกฎหมาย การมีส่วนร่วม และอื่น ๆ ให้แก่ประชาชน	- การประชาคมหมู่บ้านเพื่อส่งเสริมความปี ๒ ครั้ง /หมู่บ้าน	ปีละ ๕ ครั้ง ต่อหมู่บ้าน	ปีละ ๕ ครั้งต่อหมู่บ้าน	ปีละ ๕ ครั้งต่อหมู่บ้าน	ปีละ ๕ ครั้งต่อหมู่บ้าน	ปีละ ๕ ครั้งต่อหมู่บ้าน	ปีละ ๕ ครั้งต่อหมู่บ้าน
๒. พัฒนาองค์กรตามภารกิจหน้าที่ครอบคลุมในทุกด้าน	- จำนวนร้อยละของการพัฒนาองค์กรในทุกด้าน	- ข้อมูลการสิ่งอำนวยความสะดวกแก่ประชาชนตามภารกิจหน้าที่ในทุเรื่อง	๑๐๐ %	๖๐ %	๗๐ %	๘๐ %	๙๐%	๑๐๐%
๓. พัฒนาแหล่งท่องเที่ยวของตำบลให้คงอยู่	- จำนวนสถานที่ท่องเที่ยวที่มีการพัฒนาที่เพิ่มขึ้น	- ข้อมูลสถานที่ท่องเที่ยวในตำบลมีนักท่องเที่ยวเพิ่มขึ้น	๑๐๐ %	๖๐ %	๗๐ %	๘๐ %	๙๐%	๑๐๐%
๔. อนุรักษ์ ศาสนา ประเพณี วัฒนธรรม ให้ดำรงสืบไป	- จำนวนกิจกรรมอนุรักษ์ ศาสนา ประเพณี วัฒนธรรม	- ข้อมูลการจัดกิจกรรม ๓ ครั้งต่อปีอย่างน้อย	กิจกรรม ๓ ครั้งต่อปีอย่างน้อย	๓ ครั้งต่อปี	๓ ครั้งต่อปี	๓ ครั้งต่อปี	๓ ครั้งต่อปี	๓ ครั้งต่อปี
๕. ส่งเสริมการศึกษาเด็กและเยาวชน ให้เหมาะสมกับชุมชน	- จำนวนกิจกรรมส่งเสริมการศึกษาของสถานศึกษา	- การจัดกิจกรรม/โครงการด้านการศึกษาทั้ง ศพด. และโรงเรียน ตามภารกิจหน้าที่	๑๐๐%	๑๐๐%	๑๐๐%	๑๐๐%	๑๐๐%	๑๐๐%
๖.สร้างภูมิคุ้มกัน เด็กและเยาวชนให้เติบโตอย่างเข้มแข็ง	-จำนวนกิจกรรมด้านเยาวชนของตำบลสิงห์เพิ่มขึ้น	- การจัดกิจกรรมเยาวชนอย่างปีละ ๓ ครั้ง	ปีละ ๕ ครั้ง	ปีละ ๕ ครั้ง	ปีละ ๕ ครั้ง	ปีละ ๕ ครั้ง	ปีละ ๕ ครั้ง	ปีละ ๕ ครั้ง
๗.เสริมสร้างให้ประชาชนมีสุขภาพแข็งแรงปราศจากโรค	-จำนวนผู้ป่วยเป็นโรคระบาดลดลง	-พบผู้ป่วยเป็นโรคใช้เลือดออกจำนวน ๑๐ ราย	ลดลงปีละ ๑๐% (จาก ๑๐ คน)	ลดลงปีละ ๑๐%	ลดลงปีละ ๑๐%	ลดลงปีละ ๑๐%	ลดลงปีละ ๑๐%	ลดลงปีละ ๑๐%
๘. สร้างพัฒนาการของเด็ก เยาวชน ให้เหมาะสมตามช่วงวัย	- จำนวนเด็ก เยาวชนกับได้รับการดูแลจาก อบต.สิงห์ และหน่วยงานอื่น ๆ	- มีเด็ก เยาวชน ยากไร้ในตำบลได้รับการดูแลอย่างทั่วถึง	๑๐๐%	๑๐๐%	๑๐๐%	๑๐๐%	๑๐๐%	๑๐๐%
๙.เสริมสร้างการออกกำลังกาย เพื่อทักษะทางกีฬา	- จำนวนกิจกรรมกีฬาในตำบลเพิ่มขึ้น	- จัดกิจกรรมเพิ่มขึ้นและสถานที่ออกกำลังกายเพิ่มขึ้น	๑๐๐ %	๖๐ %	๗๐ %	๘๐ %	๙๐%	๑๐๐%

๒.๖ กลยุทธ์/แนวทางพัฒนา

- (๑) พัฒนาเสริมสร้างความรู้ประชาชนกับการพัฒนาชุมชนเน้นการมีส่วนร่วมในทุกด้าน
- (๒) เสริมศักยภาพความรู้ในการพัฒนาให้กับผู้บริหาร ผู้นำ พนักงาน
- (๓) พัฒนาปรับปรุงตำบลให้เป็นแหล่งท่องเที่ยวทางวัฒนธรรมและทางธรรมชาติ
- (๔) พัฒนาส่งเสริม อนุรักษ์ ประเพณี วัฒนธรรม ศาสนา และเอกลักษณ์ของชาติไทย
- (๕) พัฒนาส่งเสริมการศึกษาแก่เด็กและเยาวชน
- (๖) พัฒนาส่งเสริมสุขภาพอนามัยให้เข้มแข็งทั้งร่างกายและจิตใจเสริมสร้างสังคมให้น่าอยู่
- (๗) พัฒนาคุณภาพชีวิตผู้ด้อยโอกาสทางสังคม
- (๘) พัฒนาโครงสร้างพื้นฐานและระบบสาธารณูปโภคให้ครอบคลุมและให้บริการอย่างมีประสิทธิภาพ
- (๙) พัฒนาป้องกัน บรรเทาสาธารณภัยและแก้ไขปัญหาเสพติด
- (๑๐) พัฒนาการส่งเสริมประกอบอาชีพเกษตร ปศุสัตว์ ตามหลักเศรษฐกิจพอเพียง
- (๑๑) พัฒนาการประกอบอาชีพเสริมเพิ่มรายได้

๒.๗ จุดยืนทางยุทธศาสตร์องค์การบริหารส่วนตำบลสิงห์

การกำหนดตำแหน่งจุดยืนทางยุทธศาสตร์ (Positioning plan) ขององค์การบริหารส่วนตำบลสิงห์ กำหนดตามหนังสือกระทรวงมหาดไทย ด่วนที่สุด ที่มท ๐๘๑๐.๒/ว ๔๘๓๐ ลงวันที่ ๒๒ พฤศจิกายน ๒๕๕๖ เรื่อง แนวทางหลักเกณฑ์การจัดทำและประสานแผนพัฒนาสามปี (พ.ศ.๒๕๕๘-๒๕๖๐) ขององค์กรปกครองส่วนท้องถิ่น ได้กำหนดจุดยืนให้การจัดทำยุทธศาสตร์การพัฒนาขององค์กรปกครองส่วนท้องถิ่นในเขตจังหวัดและ การจัดทำแผนพัฒนาท้องถิ่นขององค์กรปกครองส่วนท้องถิ่น ที่นอกเหนือจากยุทธศาสตร์การพัฒนาในด้าน ต่างๆขององค์กรปกครองส่วนท้องถิ่นควรคำนึงถึงยุทธศาสตร์ในการพัฒนาตามสภาพพื้นที่ของตนตามอำนาจหน้าที่ โดยกลุ่มจังหวัดภาคกลางตอนล่าง ๑ ประกอบด้วย นครปฐม ราชบุรี กาญจนบุรี และสุพรรณบุรี ควรเน้นพัฒนาการส่งเสริมและสนับสนุนเกษตรอุตสาหกรรมด้วยระบบผลิตภัณฑ์ที่ปลอดภัยต่อสิ่งแวดล้อม การอนุรักษ์ทรัพยากรธรรมชาติและสิ่งแวดล้อม องค์การบริหารส่วนตำบลสิงห์ ได้กำหนดจุดยืนทางยุทธศาสตร์ โดยมุ่งเน้น คุณภาพชีวิตของประชาชนคนตำบลสิงห์ ให้มีความเป็นอยู่ที่ดีขึ้น ทั้ง ทางด้านการศึกษา สาธารณสุข สงเคราะห์ผู้ยากไร้ ตลอดจนการช่วยเหลือผู้ประสบภัยต่างๆ โดยดำเนินการภายใต้ปรัชญาเศรษฐกิจพอเพียง ของพระบาทสมเด็จพระบรมชนกาธิเบศร มหาภูมิพล อดุลยเดชมหาราช บรมนาถบพิตร ภายใต้จุดยืนที่ว่า **“พัฒนาคุณภาพชีวิต ตามวิถีพอเพียง”**

๒.๘ ความเชื่อมโยงของยุทธศาสตร์ในภาพรวม

ตามแผนยุทธศาสตร์ชาติ ๒๐ ปี (พ.ศ. ๒๕๖๐ – ๒๕๗๙) ได้กำหนดวิสัยทัศน์ **“ประเทศไทยมีความมั่นคง มั่งคั่ง ยั่งยืน เป็นประเทศพัฒนาแล้ว ด้วยการพัฒนา ตามปรัชญาของเศรษฐกิจพอเพียง”** นำไปสู่การพัฒนาให้คนไทยมีความสุข และตอบสนองต่อการบรรลุซึ่งผลประโยชน์แห่งชาติ ในการที่จะพัฒนาคุณภาพชีวิต สร้างรายได้ระดับสูง เป็นประเทศพัฒนาแล้ว และสร้างความสุขของคนไทย สังคมมีความมั่นคง เสมอภาคและเป็นธรรม ประเทศสามารถแข่งขันได้ในระบบเศรษฐกิจ

๓. การวิเคราะห์เพื่อพัฒนาท้องถิ่น

๓.๑ การวิเคราะห์กรอบการจัดทำยุทธศาสตร์ขององค์การบริหารส่วนตำบลสิงห์

การวิเคราะห์ศักยภาพ เพื่อประเมินสภาพการพัฒนาในปัจจุบันและโอกาสพัฒนาในอนาคตของ องค์การบริหารส่วนตำบล การวิเคราะห์ศักยภาพเพื่อประเมินสภาพการพัฒนาในปัจจุบันและโอกาสในการพัฒนา ในอนาคตขององค์การบริหารส่วนตำบล เป็นการประเมินถึงโอกาสและภาวะคุกคามหรือข้อจำกัดอันเป็นสภาวะ แวดล้อมภายนอกที่มีผลต่อการพัฒนาท้องถิ่น รวมถึงจุดแข็งและจุดอ่อนของท้องถิ่น อันเป็นสภาวะแวดล้อมภายใน ขององค์กรปกครองส่วนท้องถิ่น โดยใช้เทคนิคการ “SWOT analysis” เพื่อพิจารณาศักยภาพการพัฒนาของแต่ละ ยุทธศาสตร์ ดังนี้

ยุทธศาสตร์ที่ ๑ ด้านการพัฒนาชุมชนและองค์กรให้เข้มแข็ง

๑. จุดแข็ง (Strength)

- บุคลากร ผู้นำชุมชน ผู้บริหาร มีศักยภาพและความมุ่งมั่นในการปฏิบัติงานเพื่อส่งเสริม ศักยภาพของประชาชน
- มีความพร้อมในการวางแผนและประสานงานกับผู้นำและหน่วยงานต่าง ๆ ที่เกี่ยวข้องอย่างต่อเนื่อง
- มีงบประมาณที่สามารถบริหารจัดการเองได้
- มีแหล่งเรียนรู้ที่สำคัญในพื้นที่ เช่น อุทยานประวัติศาสตร์เมืองสิงห์, ป่าชุมชน
- มีระเบียบ กฎหมาย และแนวทางการปฏิบัติรองรับ
- มีการส่งบุคลากรเข้ารับการอบรมเพื่อเพิ่มประสิทธิภาพในการปฏิบัติงานอย่างสม่ำเสมอ
- มีการส่งเสริมการมีส่วนร่วมของประชาชนในท้องถิ่นในรูปแบบของประชาคม
- มีการประชาสัมพันธ์ข้อมูลข่าวสารต่างๆ ให้ประชาชนได้รับทราบ เช่น เว็บไซต์ ,วารสาร เป็นต้น
- บุคลากรมีความพร้อมที่จะทำงานเพื่อประชาชน
- ผู้นำและชุมชนมีความรัก สามัคคี

๒. จุดอ่อน (Weakness)

- บุคลากรมีจำนวนจำกัด และไม่มีผู้รับผิดชอบเฉพาะด้าน เช่น ด้านการเกษตร และด้าน สาธารณสุข เป็นต้น
- งบประมาณขององค์การบริหารส่วนตำบลมีน้อย เมื่อเปรียบเทียบกับปัญหาความต้องการและ ภารกิจหน้าที่ที่ต้องรับผิดชอบต่อประชาชนในพื้นที่
- กฎระเบียบ กฎหมาย ขั้นตอนในการดำเนินการยังมีการสลับซับซ้อนและยุ่งยากไม่ชัดเจน
- ไม่มีการสำรวจข้อมูลผู้ด้อยโอกาสทางสังคม เพื่อใช้เป็นข้อมูลในการให้ความช่วยเหลือ
- ประชาชนยังขาดความเข้าใจในการทำงานขั้นตอนการทำงานและระบบราชการ
- งบประมาณที่จะนำมาพัฒนาบุคลากรยังไม่เพียงพอและไม่ต่อเนื่อง
- บุคลากรไม่เพียงพอกับปริมาณงานที่เพิ่มขึ้น

๓. โอกาส (Opportunity)

- พ.ร.บ. กำหนดแผนและขั้นตอนการกระจายอำนาจให้แก่องค์กรปกครองส่วนท้องถิ่น พ.ศ. ๒๕๔๒ ได้ให้อำนาจแก่องค์กรในการจัดการระบบบริการสาธารณะในด้านต่างๆ

- รัฐบาลสนับสนุนและจัดสรรงบประมาณให้
- รัฐบาลสนับสนุนสงเคราะห์เบี้ยยังชีพผู้สูงอายุและผู้พิการครบทุกคนในพื้นที่ตำบลสิงห์

๔. อุปสรรค (Treat)

- ระเบียบ หนังสือสั่งการ มีข้อปฏิบัติ ที่ไม่เอื้ออำนวยต่อการปฏิบัติ
- สถานะปัญหาการค่าน้ำมันแพง ขึ้นในช่วงปีที่ผ่านมา
- ปัญหาขัดแย้งทางด้านการเมืองในระดับชาติ
- ผลจากการถ่ายโอนภารกิจทำให้มีภารกิจเพิ่มขึ้นแต่ไม่มีงบประมาณและบุคลากรรองรับในการปฏิบัติงาน

- ระบบบริหารงานบุคคลส่วนท้องถิ่นไม่จูงใจให้ข้าราชการถ่ายโอนมาสังกัดองค์กรปกครองส่วนท้องถิ่น โดยเฉพาะเรื่องความก้าวหน้าในอาชีพไม่ชัดเจน สิทธิประโยชน์ที่พึงได้รับและความไม่เป็นธรรม ทำให้เกิดความรู้สึกไม่มั่นคง

ยุทธศาสตร์ที่ ๒ ด้านพัฒนาตำบลให้เป็นแหล่งท่องเที่ยวทางวัฒนธรรมและธรรมชาติ

๑. จุดแข็ง (Strength)

- มีการวางแผนและการประสานงานรวมหน่วยงานที่เกี่ยวข้องและประชาชนในท้องถิ่น
- มีงบประมาณเป็นของตนเอง
- มีระเบียบข้อมูลที่ดีในการเป็นฐานข้อมูลสำหรับการวางแผนพัฒนา
- สามารถบริหารจัดการทรัพยากรให้มีเอกภาพด้วยตนเอง
- มีโครงสร้างพื้นฐานพร้อมให้บริหารประชาชนในระดับดี
- มีแหล่งท่องเที่ยวที่สำคัญในตำบล เช่น อุทยานประวัติศาสตร์เมืองสิงห์,
- มีแผนงานและงบประมาณให้ความสำคัญกับการพัฒนาจากความร่วมมือของประชาชนในท้องถิ่น
- มีการให้ความสำคัญในการสืบสานประเพณีไทยอย่างต่อเนื่อง เช่น ลอยกระทง สงกรานต์
- มีการรวบรวมภูมิปัญญาของท้องถิ่น เพื่อสืบค้นและเผยแพร่
- มีองค์กรทางวัฒนธรรมที่เข้มแข็งทั้งในระดับหมู่บ้านและระดับตำบล

๒. จุดอ่อน (Weakness)

- งบประมาณมีไม่เพียงพอในการบริหารจัดการและไม่ต่อเนื่อง
- ผู้นำชุมชนขาดประสบการณ์ในการพัฒนาพื้นที่
- งบประมาณขององค์การบริหารส่วนตำบลไม่เพียงพอต่อการพัฒนา
- มีกลุ่มผู้มีอิทธิพลลักลอบเข้าทำลายสิ่งแวดล้อมในพื้นที่เป็นป่าเขา
- ประชาชนขาดความร่วมมือในดูแลสิ่งแวดล้อมในพื้นที่
- ผู้นำขาดความตระหนักในเรื่องการทำงานสิ่งแวดล้อม

รูปธรรม

- ยังไม่มีการสนับสนุนและส่งเสริมให้ปราชญ์ชาวบ้านได้เข้ามามีส่วนร่วมในการพัฒนาอย่างเป็นรูปธรรม
- ชาวชนไม่มีจิตสำนึกในการอนุรักษ์ภูมิปัญญาท้องถิ่น
- การหลั่งไหลของวัฒนธรรมต่างชาติเข้ามาในท้องถิ่นทำให้ชาวชนขาดความตระหนัก

๓. โอกาส (Opportunity)

- มีวัฒนธรรมจังหวัดคอยชี้แนะให้คำปรึกษา
- นักท่องเที่ยวเข้ามาในตำบลสิงห์ในแต่ละปีเป็นจำนวนมาก สร้างรายได้ให้ประชาชนเป็นอย่างมาก
- มีระเบียบ กฎหมาย และแนวทางการปฏิบัติรองรับ
- นโยบายต่าง ๆ ของรัฐบาลเอื้อและสนับสนุนต่อการพัฒนา
- การสนับสนุนการดำเนินงานจากนโยบายภาครัฐ และราชการที่เกี่ยวข้อง
- ประชาชนให้ความสำคัญและสนใจภูมิปัญญาท้องถิ่น
- ผู้นำชุมชนให้ความสำคัญกับวัฒนธรรม ประเพณี ภูมิปัญญาท้องถิ่น

๔. อุปสรรค (Treat)

- การเจริญเติบโตทางด้านเทคโนโลยีสมัยใหม่ และการเพิ่มขึ้นของประชากร
- รัฐบาลปรับลดงบประมาณเงินอุดหนุนทั่วไปจึงไม่สามารถดำเนินการตามข้อบัญญัติ

งบประมาณรายจ่ายประจำปีได้

- การเปลี่ยนแปลงทางสังคม เศรษฐกิจ และวัฒนธรรม ตามกระแสโลกาภิวัตน์
- การพัฒนาด้านเทคโนโลยีเร่งเร็วให้เกิดการแข่งขัน เป็นการกีดกั้นการพัฒนาทางด้านศิลปวัฒนธรรม

และภูมิปัญญาท้องถิ่น

ยุทธศาสตร์ที่ ๓ ด้านพัฒนาคุณภาพชีวิต

๑. จุดแข็ง (Strength)

- มีหน่วยงานและบุคลากรของตนเองในการรับผิดชอบงานด้านโครงสร้างพื้นฐาน
- มีงบประมาณเป็นของตนเอง
- ได้รับความร่วมมือจากผู้นำ และประชาชนในท้องถิ่น
- มีระบบประปาหมู่บ้านครอบคลุมพื้นที่ทั้งตำบล
- มีแม่น้ำแควน้อยไหลผ่านพื้นที่ จึงทำให้สามารถบริหารจัดการระบบประปาหมู่บ้านได้เป็นอย่างดี
- มีระบบสูบน้ำด้วยพลังงานไฟฟ้าในพื้นที่ ถึง ๕ สถานีให้บริการกับเกษตรกรได้เป็นอย่างดี
- มีถนนทางหลวงชนบท และทางหลวงแผ่นดิน ตัดผ่านพื้นที่ และมีถนนสายหลักเป็นลาดยาง

เชื่อมต่อกันระหว่างหมู่บ้านครอบคลุมพื้นที่ทั้งตำบล

- ผลผลิตทางการเกษตรและราคาผลผลิตในพื้นที่ดีประชาชนมีรายได้เพิ่มขึ้น
- บุคลากรมีศักยภาพพร้อมที่จะทุ่มเทและส่งเสริมกิจกรรม
- มีโรงเรียนประถม 4 แห่ง และศูนย์พัฒนาเด็กเล็ก 2 แห่ง

- มีโรงพยาบาลส่งเสริมสุขภาพตำบลในพื้นที่ดูแลรับผิดชอบด้านสุขภาพอนามัยได้เป็นอย่างดี
มี อสม. ที่เข้มแข็ง มีความรู้ ทักษะการปฏิบัติงาน

๒. จุดอ่อน (Weakness)

- ถนนซอยภายในหมู่บ้านและพื้นที่การเกษตรเป็นดินและลูกรังยังไม่ได้มาตรฐาน
- มีข้อจำกัดด้านงบประมาณ ไม่เพียงพอต่อการพัฒนา
- ขาดเครื่องมือที่ทันสมัยในการสำรวจและดำเนินงาน
- มีพื้นที่การเกษตรมีน้ำท่วมขังและไม่สามารถระบายน้ำได้ ทำให้พืชผลได้รับความเสียหาย
- ข้อจำกัดในการปฏิบัติตามระเบียบ กฎหมาย ที่ขาดความชัดเจนและความเป็นไปได้ในทางปฏิบัติ
- ขาดการส่งเสริมเงินทุน, การพัฒนาทักษะความรู้ในการประกอบอาชีพ
- ขาดส่งเสริมตลาดแรงงานในท้องถิ่นยามว่างหลังฤดูเก็บเกี่ยวและเพาะปลูก
- ขาดฐานข้อมูลแรงงานต่างด้าวในพื้นที่
- พื้นดินขาดความอุดมสมบูรณ์ เพาะปลูกพืชเชิงเดี่ยวมานาน
- มีการแพร่ระบาดของแมลงศัตรูพืชทุก ๆ ปี
- พื้นที่ของตำบลสิงห์แห่งแล้งเก็บน้ำไม่อยู่ มีสภาพภูมิประเทศลาดชันยากกับการบริการน้ำเพื่อ

การเกษตร

- มีโรคระบาดเข้ามาในพื้นที่พร้อมแรงงานต่างด้าว
- ขาดการเตรียมพร้อม ในเรื่องภัยธรรมชาติ ที่ไม่สามารถคาดการณ์ได้ล่วงหน้า
- ประชาชนยังไม่ระวังและตระหนักเรื่องภัยธรรมชาติ
- ปัญหายาเสพติดที่ระบาดในกลุ่มเยาวชน และวัยแรงงาน กลุ่มเดิม ๆ ทำให้การแพร่ขยายมาสู่

กลุ่มใหม่ ๆ ตลอดเวลา

- สถานศึกษาขาดแคลนอุปกรณ์ สื่อการเรียนการสอนที่ทันสมัยและมีคุณภาพ
- ข้อจำกัดด้านระเบียบกฎหมายด้านส่งเสริมพัฒนาคุณภาพชีวิต ทำให้ไม่สามารถบริหารจัดการได้

อย่างทั่วถึงเพียงพอ

- มีการระบาดของโรคติดต่อ และเกิดโรคระบาดสายพันธุ์ใหม่ ยากแก่การป้องกัน
- ยังมีการแพร่ระบาดของไข้เลือดออกในทุก ๆ ปี
- มีการแพร่ระบาดของยาเสพติดในกลุ่มวัยรุ่น

๓. โอกาส (Opportunity)

- มีการจัดทำบัญชีโครงการเกินศักยภาพเพื่อขอรับการสนับสนุนงบประมาณและขอให้
หน่วยงานอื่นที่เกี่ยวข้องเข้ามาดำเนินการ

- พ.ร.บ. กำหนดแผนและขั้นตอนการกระจายอำนาจให้แก่องค์กรปกครองส่วนท้องถิ่น พ.ศ.
๒๕๔๒ ได้ให้อำนาจแก่ท้องถิ่นในการจัดการระบบบริการสาธารณะในด้านต่างๆ

- รัฐบาลมีแผนกระตุ้นเศรษฐกิจ ในรูปงบประมาณอุดหนุนเฉพาะกิจ และงบประมาณตาม
นโยบาย คสช.

- นโยบายประกันราคามันสำปะหลังและอ้อย
- มีหน่วยงานต่าง ๆ เช่น โรงพยาบาลส่งเสริมสุขภาพตำบล พร้อมทั้งให้ความร่วมมือเป็นอย่างดีในทุกเรื่อง
- มีกองทุนหลักประกันสุขภาพตำบล
- กรมส่งเสริมจัดสรรงบประมาณสำหรับบำบัดและฝึกออาชีพผู้เสพยา

๔. อุปสรรค (Treat)

- การเปลี่ยนแปลงและการขัดแย้งทางการเมืองทำให้การพัฒนาล่าช้าและไม่บรรลุเป้าหมาย
- การจัดสรรงบประมาณมีความล่าช้าทำให้การดำเนินงานไม่เป็นไปตามแผนงาน
- ระเบียบข้อกฎหมายมีขั้นตอนปฏิบัติที่ยุ่งยากซับซ้อน
- รัฐบาลปรับลดงบประมาณเงินอุดหนุนทั่วไป จึงไม่สามารถดำเนินการตามข้อบัญญัติ

งบประมาณรายจ่ายประจำปีได้

- ตำบลสิ่งทีประสบปัญหาภัยพิบัติธรรมชาติอย่างต่อเนื่อง เช่น ปัญหาภัยแล้ง และปัญหาเพลิงไหม้
- ความเข้าใจสภาพปัญหาอย่างแท้จริงของเจ้าหน้าที่และผู้นำท้องถิ่น , ท้องที่

ยุทธศาสตร์ที่ ๔ ด้านการประกอบอาชีพตามวิถีพอเพียง

๑. จุดแข็ง (Strength)

- มีสภาพพื้นที่อำนวยกับการประกอบอาชีพเกษตร
- มีความพร้อมในการวางแผน ประสานงานกับผู้นำและหน่วยงานต่าง ๆ ที่เกี่ยวข้อง
- มีสภาพทางภูมิศาสตร์ เหมาะสม เช่น แม่น้ำแควน้อย , และป่าชุมชน และระบบสูบน้ำเพื่อ

การเกษตรในพื้นที่

- ราษฎรให้ความสนใจระบบเศรษฐกิจพอเพียง และวิถีเกษตรอย่างยั่งยืน

๒. จุดอ่อน (Weakness)

- ขาดแนวคิดในการพัฒนาอาชีพรายได้อันเกิดจากภูมิปัญญาของท้องถิ่น
- ประชาชนไม่ให้ความสนใจที่จะรวมกลุ่มเพื่อทำอาชีพเสริม
- ขาดผลิตภัณฑ์สินค้าภูมิปัญญาท้องถิ่น
- ประชาชนมีความรู้เรื่องเศรษฐกิจอาเซียนน้อยทำให้ขาดโอกาส

๓. โอกาส (Opportunity)

- รัฐบาลให้ความสำคัญของหลักเศรษฐกิจพอเพียงและการสนับสนุนส่งเสริมการประกอบอาชีพ

ด้านการเกษตรแบบยั่งยืน

- นโยบายของรัฐบาลในการกระตุ้นระบบเศรษฐกิจพอเพียงอย่างต่อเนื่องตลอดมา
- นโยบายการค้าชายแดน ด่านพุน้ำร้อน ตำบลบ้านเก่า อำเภอเมือง จังหวัดกาญจนบุรี ในระบบ

การค้าเสรีอาเซียน (AEC)

๔. อุปสรรค (Treat)

- ประชาชนขาดความรู้เรื่องการตลาดของสินค้าเกษตรปลอดภัย เกษตรแบบยั่งยืน
- นโยบายการเมืองระดับชาติที่ผ่านมาไม่ตอบสนองกับพื้นที่ประกอบอาชีพราษฎรในตำบล

๓.๒ การประเมินสถานการณ์สภาพแวดล้อมภายนอกที่เกี่ยวข้อง

ตำบลสิงห์ ตั้งอยู่ห่างจากจังหวัดกาญจนบุรีประมาณ ๔๒ กิโลเมตร ตามเส้นทางหลวงหมายเลข ๓๒๓ ห่างจากที่ว่าการอำเภอไทรโยค ประมาณ ๒๒ กิโลเมตร มีเนื้อที่ประมาณ ๘๗ ตร.กม. การคมนาคมมีทางหลวงแผ่นดินหมายเลข ๓๒๓ (กาญจนบุรี- ทองผาภูมิ) ผ่าน และมีทางลาดยางเชื่อมต่อเข้าในหมู่บ้านและตำบล จำนวน ๓ เส้นทาง ทำให้การคมนาคมระหว่างหมู่บ้านและตำบลได้รับความสะดวกตลอดปี ทางภายในหมู่บ้านส่วนใหญ่เป็นถนนลูกรังและถนนหินคลุกบางส่วน ทำให้มีปัญหาการคมนาคมภายในหมู่บ้านในช่วงฤดูฝนและมีฝุ่นละอองในช่วงฤดูแล้ง พื้นที่ ส่วนใหญ่เป็นที่ราบเชิงเขา ป่า และภูเขา เป็นเขตปฏิรูปที่ดินในพื้นที่หวงห้ามทางทหารทั้งตำบล ประชาชนส่วนใหญ่ มีเอกสารสิทธิในที่ดินทำกิน เช่น สปก.๔-๐๑ และนส.๓ , นส.๓ก สค.๑ และ ภบท ๕ บ้านเรือนของราษฎรตั้งกระจายอยู่ในพื้นที่เกษตรกรรมไม่ได้รวมเป็นกลุ่มเป็นก้อน

ตำบลสิงห์ มีแม่น้ำแควน้อยไหลผ่านตลอดแนวเขตของตำบลสิงห์ ทางด้านทิศตะวันตก ตลอดสองฝั่งริมแม่น้ำแควน้อยสภาพธรรมชาติสวยงาม ภาพพื้นที่ลาดเทจากทิศตะวันออกไปทางทิศตะวันตกลงสู่แม่น้ำแควน้อย ความอุดมสมบูรณ์ของดินมีสภาพกลางและมีสภาพอากาศแห้งแล้ง เหมาะสมสำหรับปลูกมันสำปะหลัง อ้อย ข้าวโพด และมีการทำสวนผลไม้ และปลูกพืชผักสวนครัวตามริมแม่น้ำแควน้อย มีสถานีสูบน้ำด้วยพลังงานไฟฟ้า ๕ สถานี ใช้ได้ดีทั้ง ๕ สถานี ที่หมู่ ๑ , หมู่ ๓, หมู่ ๖ และสถานีสูบน้ำแห่งใหม่ ที่หมู่ ๒ บ้านวังสิงห์ โดยทำการก่อสร้างในปีงบประมาณ พ.ศ. ๒๕๕๓ โดยการดำเนินการของกรมชลประทาน และโอนให้องค์การบริหารส่วนตำบลสิงห์ดูแลเมื่อปี พ.ศ. ๒๕๕๓ ครอบคลุมพื้นที่เพียง ๑ ใน ๕ ของตำบล

ตำบลสิงห์เป็นที่ตั้งของอุทยานประวัติศาสตร์เมืองสิงห์ ซึ่งเป็นแหล่งท่องเที่ยวและเป็นโบราณสถานที่สำคัญของจังหวัดกาญจนบุรี มีนักท่องเที่ยวเป็นจำนวนมากในแต่ละปี และเนื่องจากตำบลสิงห์มีสภาพภูมิประเทศที่สวยงามบริเวณริมฝั่งแม่น้ำแควน้อยจึงเป็นสถานที่ตั้งของรีสอร์ทต่าง ๆ ถึง ๕ แห่ง

อาชีพส่วนใหญ่ของประชาชนในตำบลสิงห์ จะประกอบอาชีพเกษตรกรรม โดยเฉพาะมันสำปะหลัง ข้าวโพด และอ้อย ไร่จ้าง และเลี้ยงสัตว์ ผลผลิตส่วนใหญ่ขึ้นอยู่กับปริมาณของน้ำฝนและความอุดมสมบูรณ์ของดิน รายได้จะขึ้นอยู่กับปริมาณผลผลิตและราคาของผลผลิตในแต่ละปี เกษตรกรจะว่างงานตามฤดูกาล หลังเก็บเกี่ยวและปลูกพืชผลแล้ว เกษตรกรยังไม่นิยมประกอบอาชีพเสริมเพื่อเสริมสร้างรายได้ให้ครอบครัว ทำให้ครอบครัวส่วนใหญ่มีรายได้หลักจากการเกษตรเพียงอย่างเดียว คือ อ้อย และมันสำปะหลัง สภาพดินของเกษตรกรในตำบลสิงห์ ผ่านการปลูกพืชเชิงเดี่ยวและมีการใช้ปุ๋ยเคมีมานาน สภาพดินจึงเสื่อมต้องมีการปรับปรุงดินโดยใช้ปุ๋ยอินทรีย์ ปุ๋ยหมัก และปุ๋ยคอกเพิ่มมากขึ้น ต้องมีโครงการรณรงค์จากทุกหน่วยงานอย่างต่อเนื่องพร้อมทั้งต้องมีการรณรงค์ส่งเสริมระบบเศรษฐกิจพอเพียงอย่างต่อเนื่องและจริงจัง

สภาพสังคมตำบลสิงห์อยู่ด้วยความเอื้ออาทรอยู่แบบพี่น้อง เป็นสังคมชนบททั่ว ๆ ไปแถบภาคกลางมีประเพณี วัฒนธรรม แบบภาคกลางไม่มีจุดเด่นและเป็นอัตลักษณ์ของตนเอง มีการแพร่ระบาดของยาเสพติดประเภทยาบ้าถือว่าเป็นปัญหาใหญ่ในตำบล ประชาชนเกือบทั้งตำบลนับถือศาสนาพุทธมีวัด ๗ แห่ง สถานปฏิบัติธรรม ๑ แห่ง ไม่มีมัสยิดและโบสถ์คริสต์ ประชาชนให้ความร่วมมือกับภาคราชการเป็นอย่างดี ผู้นำชุมชน ผู้นำท้องถิ่นมีความรัก – สามัคคีกันเป็นอย่างดี

รายได้ขององค์การบริหารส่วนตำบล ส่วนใหญ่มาจากเงินอุดหนุนและเงินภาษีจัดสรรจากรัฐบาล ส่วนภาษีที่จัดเก็บเองจะเก็บได้จากสถานบริการท่องเที่ยวโรงแรมรีสอร์ท และแหล่งธุรกิจหลายประเภทในเขตตำบล ประชาชนผู้มีหน้าที่เสียภาษีค่าธรรมเนียมต่างๆ ตามกฎหมายและข้อบัญญัติตำบล ยังขาดจิตสำนึกที่ดีในการเสียภาษี และเกิดการซ้ำซ้อนของกฎหมายในการเรียกเก็บภาษี ในส่วนรายได้จากนิติกรรมและที่ดินยังผันผวนตลอดเวลา ตามแต่สภาพเศรษฐกิจของประเทศและนโยบายของรัฐบาลเป็นหลัก

ผลกระทบที่คาดว่าจะเกิดในระบบเศรษฐกิจอาเซียน (AEC)

๑. การตัดผ่านเส้นทางคมนาคมสายทางกาญจนบุรี – ทวาย ที่ผ่านมรดานพูนน้ำร้อน ตำบลบ้านเก่า อำเภอเมือง จังหวัดกาญจนบุรี เป็นเขตติดต่อกับตำบลสิงห์ยังไม่มีความชัดเจนและแน่นอนว่าจะผ่านไปทางใด ตำบลสิงห์เป็นอีกหนึ่งทางเลือกของเส้นทางดังกล่าว หากทางตัดผ่านผลกระทบกับชุมชนจะตามมาเป็นอย่างมาก ในระบบเศรษฐกิจ สังคม วัฒนธรรม ประเพณี โดยเฉพาะปัญหาเรื่องการคมนาคมภายในตำบลจะมีผลกระทบด้านลบอย่างรุนแรงจำเป็นต้องชี้แจงรายละเอียดให้กับประชาชนได้รับทราบข้อมูลข่าวสารและความคืบหน้าของโครงการอย่างต่อเนื่องตลอดเวลา

๒. ชุมชนยังมีการตื่นตัวน้อยไม่ค่อยสนใจกับสถานการณ์ที่เปลี่ยนแปลงที่จะเกิดขึ้นในภายภาคหน้าต้องมีการชี้แจงประชาสัมพันธ์ในทุกๆ หมู่บ้าน โดยเน้นสื่อที่ชัดเจนและชวนติดตามนโยบายของรัฐบาลระดับชาติต้องชัดเจน

๓. เศรษฐกิจของตำบลสิงห์ขึ้นอยู่กับพืชหลักคือ อ้อย และมันสำปะหลัง ซึ่งไม่มีโอกาสที่จะทำรายได้เพิ่ม เมื่อเขตการค้าเสรีอาเซียนเปิดโครงการต้องมีการศึกษาวิจัยหาพืชอื่น ๆ ที่เหมาะสมกับพื้นที่มาทดแทนหรือเสริมเพิ่มเติม เพื่อประโยชน์ของชุมชนตำบลสิงห์ที่จะสร้างรายได้เพิ่มขึ้น

๔. การแพร่ระบาดของโรคต่าง ๆ ที่เข้ามากับแรงงานต่างด้าว เช่น ไข้มาลาเรียสายพันธุ์ต่าง ๆ โรคเท้าช้าง ไข้กาฬหลังแอ่น และโรคท้องร่วงทางท้องถิ่นต้องมีทีมงานที่มีความพร้อมทั้งในด้านการป้องกันการสอบสวน และการรักษา

๕. แรงงานต่างชาติโดยเฉพาะที่มาจากประเทศเมียนมาร์ ที่อาศัยรับจ้างกับนายทุน มักจะเป็นแรงงานต่างด้าวที่ยังไม่ถูกต้องตามกฎหมายและจะทวีเพิ่มมากขึ้น มีผลกระทบกับแรงงานคนไทยในพื้นที่

๔. แผนที่ยุทธศาสตร์ (Strategic Map)

โครงสร้างเชื่อมโยงแผนยุทธศาสตร์การพัฒนาศูนย์การบริหารส่วนตำบลสิงห์ พ.ศ.๒๕๖๑-๒๕๖๕

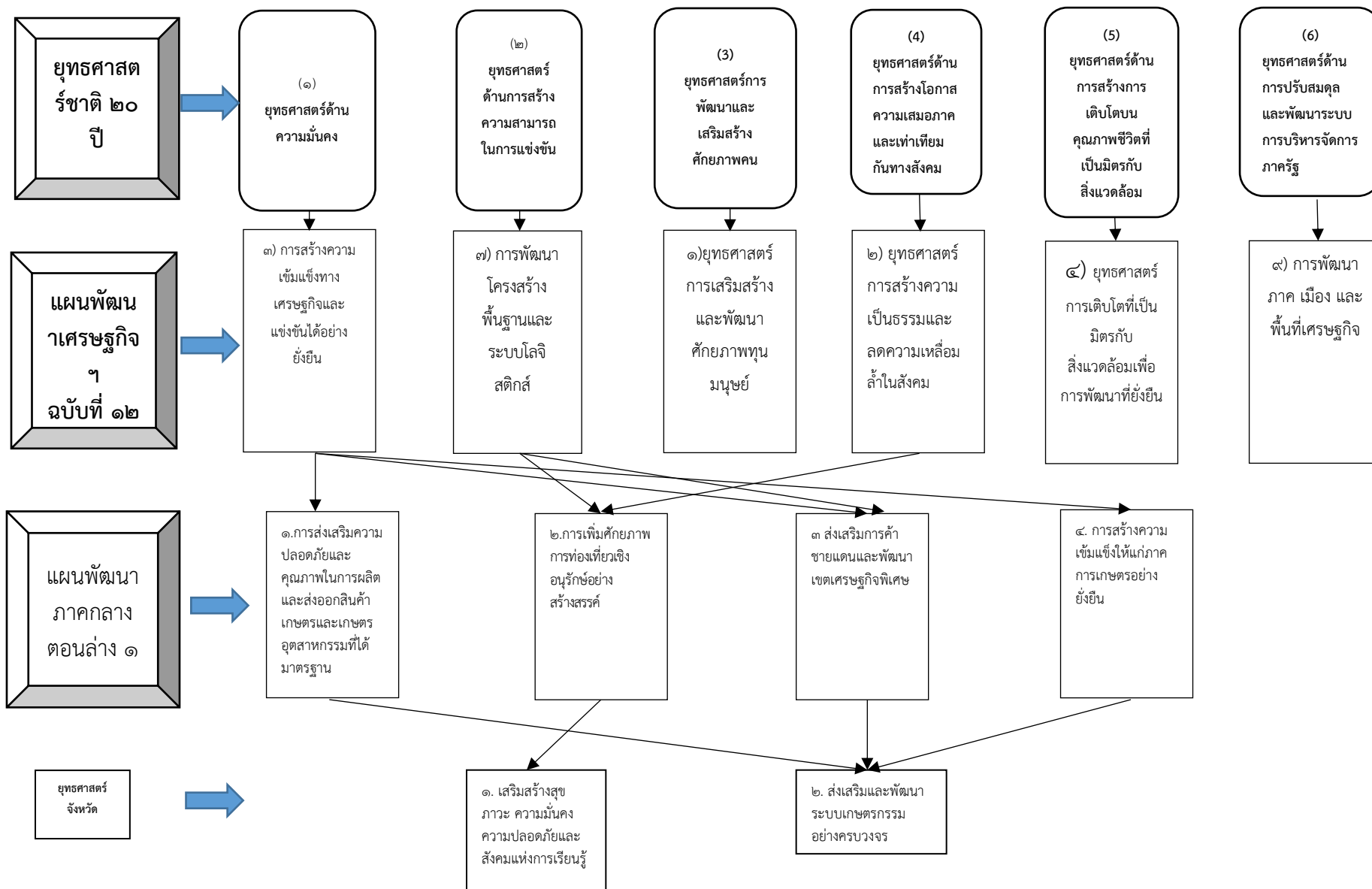

โครงสร้างเชื่อมโยงแผนยุทธศาสตร์การพัฒนางานองค์การบริหารส่วนตำบลสิงห์ พ.ศ.๒๕๖๑-๒๕๖๕ (ต่อ)

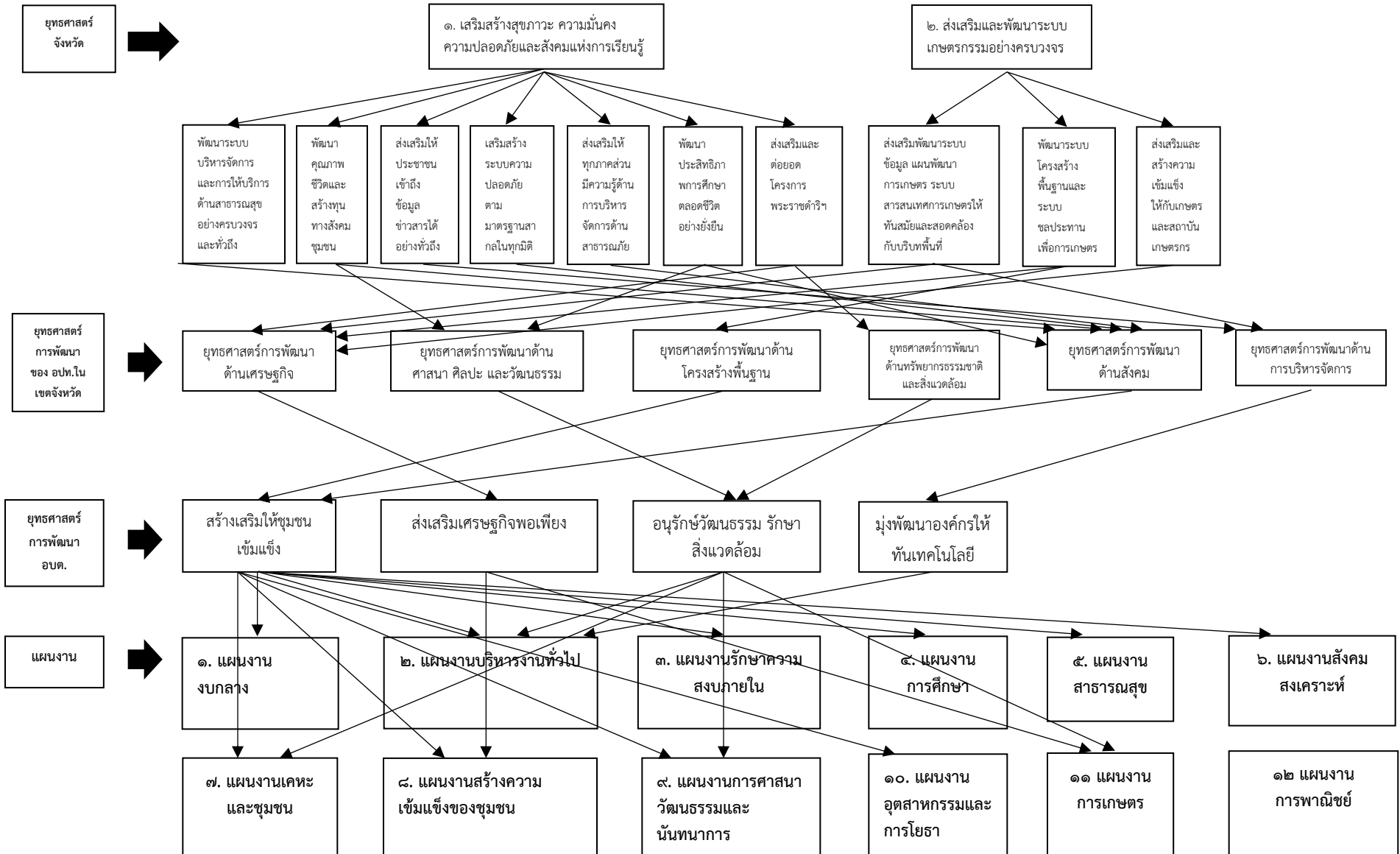

โครงสร้างเชื่อมโยงแผนยุทธศาสตร์การพัฒนาศูนย์การบริการส่วนตำบลสิงห์ พ.ศ.๒๕๖๑-๒๕๖๕ (ต่อ)

แผนงาน



**๑. แผนงาน
งกลาง**

- สมทบกองทุน
- เบี้ยยังชีพผู้สูงอายุ
- เบี้ยยังชีพพิการ
- เบี้ยยังชีพผู้เฒ่า

**๒. แผนงาน
บริหารงานทั่วไป**

- โครงการเผยแพร่ข้อมูลข่าวสาร
- โครงการการมีส่วนร่วมของประชาชน
- โครงการเสริมศักยภาพผู้นำชุมชน
- โครงการเสริมศักยภาพพนักงาน

**๓. แผนงานรักษา
ความสงบภายใน**

- โครงการอบรมด้านยาเสพติด
- โครงการป้องกันภัยพิบัติต่างๆ
- โครงการรณรงค์ความปลอดภัย
- โครงการอบรม อปพร.

**๔. แผนงาน
การศึกษา**

- โครงการบริหารจัดการศพด.
- โครงการส่งเสริมการศึกษา
- โครงการอาหารเสริม (นม)
- โครงการอาหารกลางวัน

**๕. แผนงาน
สาธารณสุข**

- โครงการอบรมให้ความรู้
- โครงการฉีดวัคซีนโรคพิษสุนัขบ้า
- โครงการอุดหนุน อสม.

**๖. แผนงานสังคม
สงเคราะห์**

- โครงการสงเคราะห์ผู้ด้อยโอกาส
- โครงการส่งเสริมกิจกรรมผู้สูงอายุ
- โครงการส่งเสริมสุขภาพผู้สูงอายุ

**๗. แผนงานเคหะ
และชุมชน**

- โครงการปรับปรุงถนนและสาธารณูปโภค
- โครงการซ่อมบำรุงที่ดินและสิ่งก่อสร้าง

**๘. แผนงานสร้างความ
เข้มแข็งของชุมชน**

- โครงการสร้างความเข้มแข็งให้กับชุมชน
- โครงการรณรงค์แก้ไขปัญหาขยะ
- โครงการปกป้องสถาบัน
- โครงการส่งเสริมอาชีพ
- โครงการสร้างความเข้มแข็งของกลุ่มสตรี

**๙. แผนงานการ
ศาสนา วัฒนธรรม
และ
นันทนาการ**

- โครงการจัดงานประเพณี
- โครงการจัดวันสำคัญทางศาสนา
- โครงการจัดการแข่งขันกีฬา
- โครงการประกวดมารยาทไทย

**๑๐. แผนงาน
อุตสาหกรรมและการ
โยธา**

- โครงการก่อสร้างถนนคอนกรีตเสริมเหล็ก
- โครงการก่อสร้างถนนลาดยาง
- โครงการก่อสร้างสาธารณูปโภค

๑๑. แผนงานการเกษตร

- โครงการส่งเสริมเกษตรกรตามหลักเศรษฐกิจพอเพียง
- โครงการศูนย์ผสมเทียมโค
- โครงการป้องกันโรคระบาดในสัตว์
- โครงการป้องกันโรคระบาดในพืช
- โครงการส่งเสริมการเสริมสัตว์

**๑๒. แผนงาน
การพาณิชย์**

๕. แผนผังยุทธศาสตร์องค์การบริหารส่วนตำบลสิงห์

แผนผังยุทธศาสตร์องค์การบริหารส่วนตำบลสิงห์ (Strategy Map)

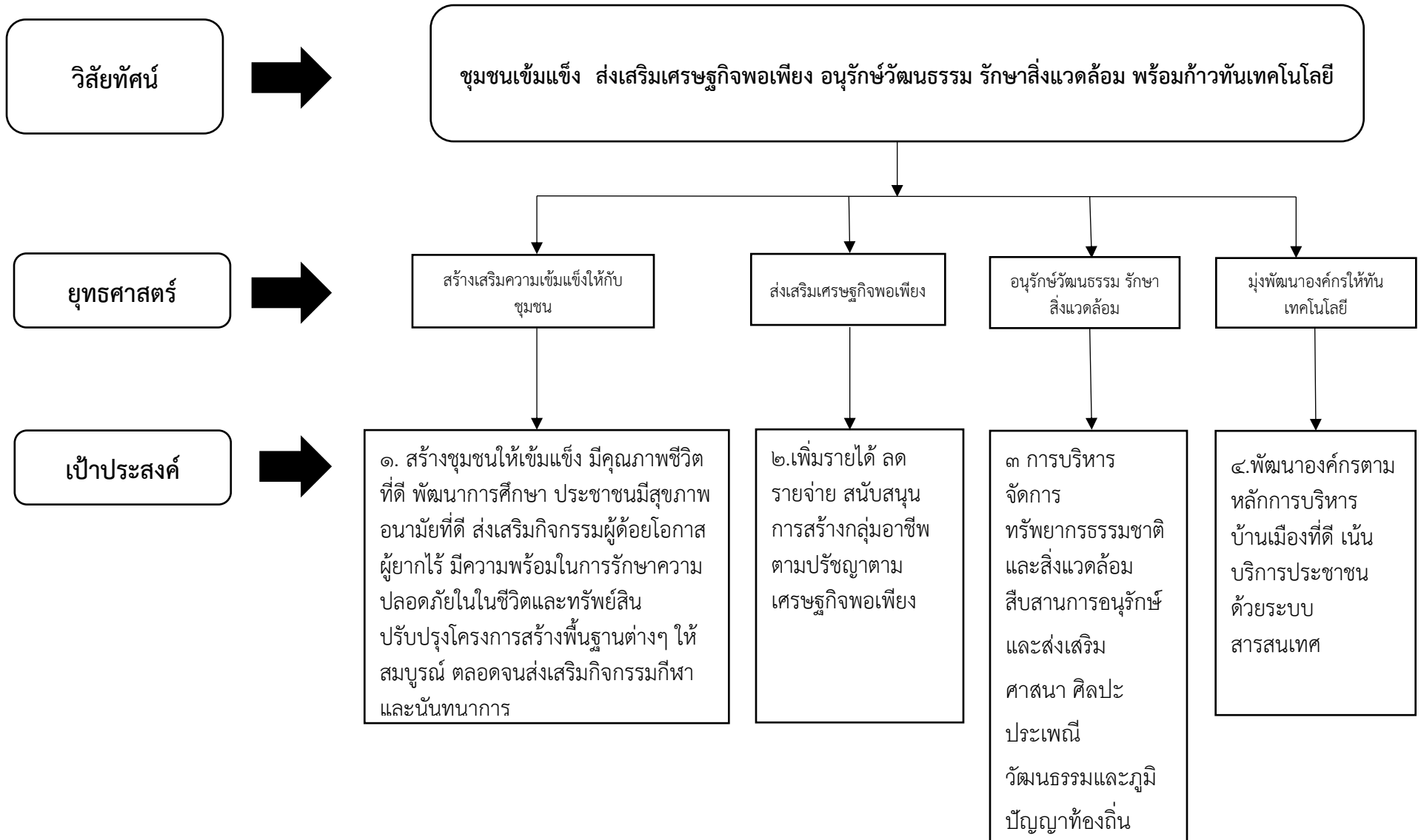

แผนผังยุทธศาสตร์องค์การบริหารส่วนตำบลสิงห์ (Strategy Map) (ต่อ)

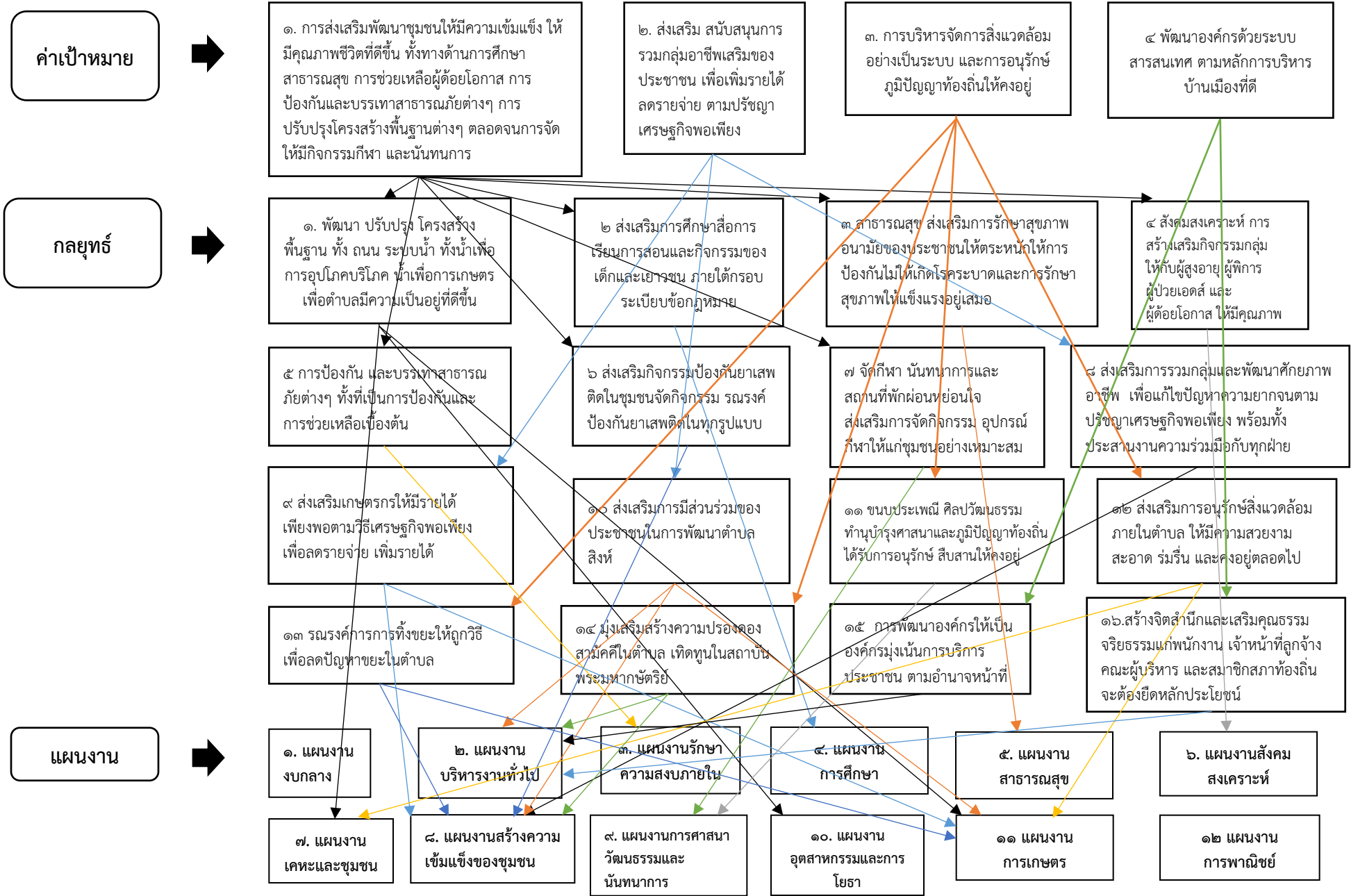

ส่วนที่ ๓
การนำแผนพัฒนาท้องถิ่นไปสู่การปฏิบัติ

๑. ยุทธศาสตร์การพัฒนาและแผนงาน

ที่	ยุทธศาสตร์	ด้าน	แผนงาน	หน่วยงาน รับผิดชอบหลัก	หน่วยงาน สนับสนุน
๑	สร้างเสริมให้ชุมชน เข้มแข็ง	บริการชุมชนและสังคม	๑.งบกลาง	สำนักปลัด	กองคลัง
		บริหารทั่วไป	๑.บริหารงานทั่วไป ๒.รักษาความสงบภายใน	สำนักปลัด	กองคลัง กองช่าง
		บริการชุมชนและสังคม	๑.การศึกษา ๒.สาธารณสุข ๓.สังคมสงเคราะห์	สำนักปลัด	กองคลัง
		บริการชุมชนและสังคม	๔.เคหะและชุมชน	กองช่าง	สำนักปลัด
		บริการชุมชนและสังคม	๕.สร้างความเข้มแข็งของ ชุมชน ๖.การศาสนาวัฒนธรรมและ นันทนาการ	สำนักปลัด	กองช่าง กองคลัง
		เศรษฐกิจ	๑.อุตสาหกรรมและโยธา	กองช่าง	สำนักปลัด
		เศรษฐกิจ	๒.การเกษตร	สำนักปลัด	กองช่าง
๒	ส่งเสริมเศรษฐกิจ พอเพียง	บริการชุมชนและสังคม	๑.สร้างความเข้มแข็งของ ชุมชน ๒.การเกษตร	สำนักปลัด	กองคลัง
๓	อนุรักษ์วัฒนธรรม รักษาสิ่งแวดล้อม	บริการชุมชนและสังคม	๑.การศาสนาวัฒนธรรมและ นันทนาการ ๒.การเกษตร	สำนักปลัด	กองคลัง
๔	มุ่งพัฒนาองค์กรให้ทัน เทคโนโลยี	บริหารทั่วไป	๑.บริหารงานทั่วไป ๒.สร้างความเข้มแข็งของ ชุมชน	สำนักปลัด	กองคลัง

บัญชีสรุปโครงการพัฒนา
แผนพัฒนาท้องถิ่น (พ.ศ.๒๕๖๑ - ๒๕๖๕)
องค์การบริหารส่วนตำบลสิงห์

ยุทธศาสตร์	ปี ๒๕๖๑		ปี ๒๕๖๒		ปี ๒๕๖๓		ปี ๒๕๖๔		ปี ๒๕๖๕		รวม ๕ ปี	
	จำนวน	งบประมาณ	จำนวน	งบประมาณ	จำนวน	งบประมาณ	จำนวน	งบประมาณ	จำนวน	งบประมาณ	จำนวน	งบประมาณ
	โครงการ	(บาท)	โครงการ	(บาท)	โครงการ	(บาท)	โครงการ	(บาท)	โครงการ	(บาท)	โครงการ	(บาท)
๑. ยุทธศาสตร์การพัฒนาด้านสร้างเสริมให้ชุมชนเข้มแข็ง												
๑.๑ แผนงานเกษตรและชุมชน	๔	๑,๕๗๓,๙๐๐	๘	๗,๒๙๓,๐๐๐	๒๖	๒๔,๙๕๘,๐๐๐	๙	๑๐,๗๒๐,๐๐๐	๑๐	๑๔,๘๕๙,๐๐๐	๕๗	๕๙,๔๐๓,๙๐๐
๑.๒ แผนงานอุตสาหกรรมและโยธา	๔	๑,๔๓๘,๐๐๐	๑๔	๒๕,๑๑๗,๕๐๐	๙	๑๓,๐๕๐,๐๐๐	๖	๑,๔๕๐,๐๐๐	๓	๔๕๐,๐๐๐	๓๖	๔๑,๕๐๕,๕๐๐
๑.๓ แผนงานการศึกษา	๑๒	๑๐,๔๔๓,๑๘๕	๑๔	๑๐,๕๓๗,๖๘๕	๑๓	๑๐,๗๘๑,๑๘๕	๑๔	๑๐,๔๖๖,๑๘๕	๑๑	๑๐,๒๕๗,๑๘๕	๖๔	๕๒,๔๘๕,๔๒๕
๑.๔ แผนงานสาธารณสุข	๑๕	๓๕๐,๐๐๐	๑๕	๓๕๐,๐๐๐	๒๖	๕๓๗,๕๐๐	๒๕	๔๗๐,๐๐๐	๒๕	๔๗๐,๐๐๐	๑๐๖	๒,๑๗๗,๕๐๐
๑.๕ แผนงานสังคมสงเคราะห์	๗	๑๗๐,๐๐๐	๗	๑๗๐,๐๐๐	๗	๑๗๐,๐๐๐	๗	๑๗๐,๐๐๐	๗	๑๗๐,๐๐๐	๓๕	๘๕๐,๐๐๐
๑.๖ แผนงานงบกลาง	๓	๗,๐๘๒,๔๐๐	๓	๗,๐๘๒,๔๐๐	๓	๗,๐๘๒,๔๐๐	๓	๗,๐๘๒,๔๐๐	๓	๗,๐๘๒,๔๐๐	๑๕	๓๕,๔๑๒,๐๐๐
๑.๗ แผนงานรักษาความสงบภายใน	๙	๓๑๕,๐๐๐	๙	๓๑๕,๐๐๐	๑๐	๓๒๕,๐๐๐	๑๑	๔๐๕,๐๐๐	๙	๓๑๕,๐๐๐	๔๘	๑,๖๗๕,๐๐๐
๑.๘ แผนงานสร้างความเข้มแข็งของชุมชน	๓	๘๕,๐๐๐	๓	๘๕,๐๐๐	๓	๘๕,๐๐๐	๓	๘๕,๐๐๐	๓	๘๕,๐๐๐	๑๕	๔๒๕,๐๐๐
๑.๙ แผนงานการศาสนา วัฒนธรรมและนันทนาการ	๔	๒๗๕,๐๐๐	๕	๗๒๗,๐๐๐	๖	๒,๐๙๙,๐๐๐	๔	๒๗๕,๐๐๐	๔	๒๘๐,๐๐๐	๒๓	๓,๖๕๖,๐๐๐
รวม	๖๑	๒๑,๗๓๒,๔๘๕	๗๘	๕๑,๖๗๗,๕๘๕	๑๐๓	๕๙,๐๘๘,๐๘๕	๘๒	๓๑,๑๒๓,๕๘๕	๗๕	๓๓,๙๖๘,๕๘๕	๓๙๙	๑๙๗,๕๙๐,๓๒๕
๒. ยุทธศาสตร์การพัฒนาด้านการส่งเสริมเศรษฐกิจพอเพียง												
๒.๑ แผนงานสร้างความเข้มแข็งของชุมชน	๖	๑๓๕,๐๐๐	๖	๑๓๕,๐๐๐	๖	๑๓๕,๐๐๐	๖	๑๓๕,๐๐๐	๖	๑๓๕,๐๐๐	๓๐	๖๗๕,๐๐๐
๒.๒ แผนงานการเกษตร	๘	๑๒๕,๐๐๐	๗	๙๕,๐๐๐	๘	๑๒๕,๐๐๐	๖	๖๕,๐๐๐	๖	๖๕,๐๐๐	๓๕	๔๗๕,๐๐๐
๒.๓ แผนงานบริหารงานทั่วไป	๒	๒๐,๐๐๐	๒	๒๐,๐๐๐	๒	๒๐,๐๐๐	๒	๒๐,๐๐๐	๒	๒๐,๐๐๐	๑๐	๑๐๐,๐๐๐
รวม	๑๖	๒๘๐,๐๐๐	๑๕	๒๕๐,๐๐๐	๑๖	๒๘๐,๐๐๐	๑๔	๒๒๐,๐๐๐	๑๔	๒๒๐,๐๐๐	๗๕	๑,๒๕๐,๐๐๐
๓. ยุทธศาสตร์การพัฒนาด้านการอนุรักษ์วัฒนธรรม												
รักษาลี้่วงแวดล้อม												
๓.๑ แผนงานการศาสนา วัฒนธรรมและนันทนาการ	๗	๓๗๐,๐๐๐	๗	๓๗๐,๐๐๐	๘	๓๘๐,๐๐๐	๘	๓๘๐,๐๐๐	๗	๓๗๐,๐๐๐	๓๗	๑,๘๗๐,๐๐๐
๓.๒ แผนงานสร้างความเข้มแข็งของชุมชน	๑๑	๑๙๑,๐๐๐	๑๑	๑๙๑,๐๐๐	๑๑	๑๙๑,๐๐๐	๑๑	๑๙๑,๐๐๐	๑๑	๑๙๑,๐๐๐	๕๕	๙๕๕,๐๐๐
๓.๓ แผนงานการเกษตร	๑	๑๕,๐๐๐	๑	๑๕,๐๐๐	๑	๑๕,๐๐๐	๑	๑๕,๐๐๐	๑	๑๕,๐๐๐	๕	๗๕,๐๐๐
๓.๔ แผนงานบริหารงานทั่วไป	๓	๒๐๐,๐๐๐	๓	๒๐๐,๐๐๐	๓	๒๐๐,๐๐๐	๓	๒๐๐,๐๐๐	๓	๒๐๐,๐๐๐	๑๕	๑,๐๐๐,๐๐๐
รวม	๒๒	๗๗๖,๐๐๐	๒๒	๗๗๖,๐๐๐	๒๓	๗๘๖,๐๐๐	๒๓	๗๘๖,๐๐๐	๒๒	๗๗๖,๐๐๐	๑๑๒	๓,๙๐๐,๐๐๐

บัญชีสรุปโครงการพัฒนา
แผนพัฒนาท้องถิ่น (พ.ศ.๒๕๖๑ - ๒๕๖๕)
องค์การบริหารส่วนตำบลสิงห์

ยุทธศาสตร์	ปี ๒๕๖๑		ปี ๒๕๖๒		ปี ๒๕๖๓		ปี ๒๕๖๔		ปี ๒๕๖๕		รวม ๕ ปี	
	จำนวน	งบประมาณ	จำนวน	งบประมาณ	จำนวน	งบประมาณ	จำนวน	งบประมาณ	จำนวน	งบประมาณ	จำนวน	งบประมาณ
	โครงการ	(บาท)	โครงการ	(บาท)	โครงการ	(บาท)	โครงการ	(บาท)	โครงการ	(บาท)	โครงการ	(บาท)
๔. ยุทธศาสตร์การพัฒนาด้านการมุ่งพัฒนาองค์กรให้ทันเทคโนโลยี												
๔.๑ แผนงานบริหารงานทั่วไป	๘	๑,๓๗๔,๐๐๐	๙	๑,๖๗๔,๐๐๐	๑๐	๑,๖๙๔,๐๐๐	๙	๑,๖๗๔,๐๐๐	๙	๑,๖๗๔,๐๐๐	๔๕	๘,๐๙๐,๐๐๐
รวม	๘	๑,๓๗๔,๐๐๐	๙	๑,๖๗๔,๐๐๐	๑๐	๑,๖๙๔,๐๐๐	๙	๑,๖๗๔,๐๐๐	๙	๑,๖๗๔,๐๐๐	๔๕	๘,๐๙๐,๐๐๐
รวมทั้งสิ้น	๑๐๗	๒๔,๑๖๒,๔๘๕	๑๒๔	๕๔,๓๗๗,๕๘๕	๑๕๒	๖๑,๘๔๘,๐๘๕	๑๒๘	๓๓,๘๐๓,๕๘๕	๑๒๐	๓๖,๖๓๘,๕๘๕	๖๓๑	๒๑๐,๘๓๐,๓๒๕

ที่	โครงการ	วัตถุประสงค์	เป้าหมาย (ผลผลิตของโครงการ)	งบประมาณและที่ผ่านมา					ตัวชี้วัด (KPI)	ผลคาดว่าจะได้รับ	หน่วยงาน รับผิดชอบ
				๒๕๖๑ (บาท)	๒๕๖๒ (บาท)	๒๕๖๓ (บาท)	๒๕๖๔ (บาท)	๒๕๖๕ (บาท)			
๔	โครงการปรับปรุงถนนหินคลุก	เพื่อประชาชนมีความสะดวก	ปรับปรุงถนนหินคลุก	๔๓,๔๐๐					ความพึงพอใจ	ประชาชนมีความสะดวก	กองช่าง
	ซอยบ้านนายนิกร หมู่๑	ในการเดินทางสัญจร	กว้าง ๓ ม. ยาว ๑๕๐ ม. หรือพื้นที่ ๔๕๐ ตร.ม.						ของประชาชน	ในการเดินทางสัญจร	
									บริเวณนั้น		
									ไม่น้อยกว่า		
									ร้อยละ ๖๐		
๕	โครงการก่อสร้างถนนASPHALTTE	เพื่อประชาชนมีความสะดวก	ก่อสร้างถนนASPHALTTE		๕๑๖,๐๐๐	๕๑๖,๐๐๐			ความพึงพอใจ	ประชาชนมีความสะดวก	กองช่าง
	CONCRETE สายเมืองครุฑ ม.๖	ในการเดินทางสัญจร	CONCRETE						ของประชาชน	ในการเดินทางสัญจร	
			กว้าง ๕ ม. ยาว ๒๐๐ม. หรือพื้นที่ ๑,๐๐๐ตร.ม.						บริเวณนั้น		
									ไม่น้อยกว่า		
									ร้อยละ ๖๐		
๖	โครงการก่อสร้างถนนคสล.สายทางหน้าวัด	เพื่อประชาชนมีความสะดวก	ก่อสร้างถนน คสล.		๔๘๑,๐๐๐				ความพึงพอใจ	ประชาชนมีความสะดวก	กองช่าง
	พุดู่ ม.๕	ในการเดินทางสัญจร	กว้าง ๕ ม. ยาว ๑๘๐ ม. หนาเฉลี่ย ๐.๑๕ ตร.ม. พื้นที่ ๙๐๐ ตร.ม.						ของประชาชน	ในการเดินทางสัญจร	
			พร้อมวางท่อลอดขนาด						บริเวณนั้น		
			Ø๐.๔๐ม. จำนวน ๑๔						ไม่น้อยกว่า		
			ท่อน						ร้อยละ ๖๐		
๗	โครงการก่อสร้างถนน คสล. สายนางมณี	เพื่อประชาชนมีความสะดวก	ก่อสร้างถนน คสล.		๔๙๕,๐๐๐	๔๙๕,๐๐๐			ความพึงพอใจ	ประชาชนมีความสะดวก	กองช่าง
	สร้อยดอกจิก (หลังปราสาท ซ.๒)	ในการเดินทางสัญจร	กว้าง ๔ ม. ยาว ๒๔๐ ม. หนาเฉลี่ย ๙๐๐ ตร.ม.						ของประชาชน	ในการเดินทางสัญจร	
									บริเวณนั้น		
									ไม่น้อยกว่า		
									ร้อยละ ๖๐		
๘	โครงการก่อสร้างถนนคสล.	เพื่อประชาชนมีความสะดวก	ก่อสร้างถนน คสล.		๔๙๖,๐๐๐	๔๙๖,๐๐๐			ความพึงพอใจ	ประชาชนมีความสะดวก	กองช่าง
	บ้านนายสมพร หมู่ ๒	ในการเดินทางสัญจร	กว้าง ๖ ม. ยาว ๑๖๐ ม. หนาเฉลี่ย๐.๑๕ ม. หรือพื้นที่ ๙๖๐ ตร.ม.						ของประชาชน	ในการเดินทางสัญจร	
									บริเวณนั้น		
									ไม่น้อยกว่า		
									ร้อยละ ๖๐		

ที่	โครงการ	วัตถุประสงค์	เป้าหมาย (ผลผลิตของโครงการ)	งบประมาณและที่ผ่านมา					ตัวชี้วัด (KPI)	ผลคาดว่าจะได้รับ	หน่วยงาน รับผิดชอบ
				๒๕๖๑ (บาท)	๒๕๖๒ (บาท)	๒๕๖๓ (บาท)	๒๕๖๔ (บาท)	๒๕๖๕ (บาท)			
๙	โครงการก่อสร้างถนนASPHALTTE	เพื่อประชาชนมีความสะดวก	ก่อสร้างถนนASPHALTTE		๖๕๐,๐๐๐				ความพึงพอใจ	ประชาชนมีความสะดวก	กองช่าง
	CONCRETE สายนางแสง ม้าแก้ว	ในการเดินทางสัญจร	CONCRETE						ของประชาชน	ในการเดินทางสัญจร	
	หมู่ ๓		กว้าง ๔ ม. ยาว ๓๔๐ม.						บริเวณนั้น		
									ไม่น้อยกว่า		
									ร้อยละ ๖๐		
๑๐	โครงการก่อสร้างถนนASPHALTTE	เพื่อประชาชนมีความสะดวก	ก่อสร้างถนนASPHALTTE			๓๓๐,๐๐๐			ความพึงพอใจ	ประชาชนมีความสะดวก	กองช่าง
	CONCRETE สายหลังสถานี ม.๑	ในการเดินทางสัญจร	CONCRETE						ของประชาชน	ในการเดินทางสัญจร	
			กว้าง ๖ ม. ยาว ๙๘ ม.						บริเวณนั้น		
			หรือพื้นที่ ๕๘๘ ตร.ม.						ไม่น้อยกว่า		
									ร้อยละ ๖๐		
๑๑	โครงการก่อสร้างถนนหินคลุก ม.๕	เพื่อประชาชนมีความสะดวก	ก่อสร้างถนนหินคลุก			๕๐๗,๐๐๐			ความพึงพอใจ	ประชาชนมีความสะดวก	กองช่าง
		ในการเดินทางสัญจร	กว้าง ๕ ม.ยาว ๑,๐๕๐ม.						ของประชาชน	ในการเดินทางสัญจร	
			หนาเฉลี่ย ๐.๑๐ ม.						บริเวณนั้น		
			หรือพื้นที่ ๕,๒๕๐ ตร.ม.						ไม่น้อยกว่า		
									ร้อยละ ๖๐		
๑๓	โครงการปรับปรุงถนน คสล.และปรับปรุง	เพื่อประชาชนมีความสะดวก	ปรับปรุงถนนโดยสร้างเป็น คสล.		๔๑๑,๐๐๐				ความพึงพอใจ	ประชาชนมีความสะดวก	กองช่าง
	ท่อระบายน้ำ ซอยบ้านนายบุญสม หมู่๑	ในการเดินทางสัญจร	กว้าง ๔ เมตร ยาว ๑๘๐ เมตร						ของประชาชน	ในการเดินทางสัญจร	
			หรือพื้นที่ ๗๒๐ ตร.ม. หนาเฉลี่ย						ที่ใช้สัญจรไม่น้อย		
	: เพิ่มเติม ๓.๒ (๖๑-๖๔)		๐.๑๕ เมตร						กว่าร้อยละ๖๐		
๑๔	โครงการปรับปรุงถนนผิวจราจรลูกรังเป็น	เพื่อประชาชนมีความ	ปรับปรุงถนนโดยสร้างเป็น คสล.		๔๑๓,๐๐๐				ความพึงพอใจ	ประชาชนมีความสะดวก	กองช่าง
	คอนกรีตเสริมเหล็กสายพุ่มไม้แดง หมู่ที่ ๕	สะดวกในการเดินทางสัญจร	กว้าง ๖ เมตร ยาว ๑๒๐ เมตร						ของประชาชน	ในการเดินทางสัญจร	
			หรือพื้นที่ ๗๒๐ ตร.ม. หนาเฉลี่ย						ที่ใช้สัญจรไม่น้อย		
	: เพิ่มเติม ๓.๒ (๖๑-๖๔)		๐.๑๕ เมตร						กว่าร้อยละ๖๐		
๑๕	ก่อสร้างถนน คสล. สายสระน้ำ	เพื่อให้ประชาชนมีเส้น	ปรับปรุงถนนผิวจราจรลูกรังเป็นคอน			๗๘๐,๐๐๐			ร้อยละของจำ	ประชาชนได้รับ	กองช่าง
	สปก. หมู่ที่ ๑	ทางสัญจรไปมาได้อย่าง	กรีตเสริมเหล็ก กว้าง ๖ เมตร ยาว						นวนประชาชน	ความสะดวกใน	
		สะดวกและปลอดภัย	๓๐๐ เมตร หนา ๐.๑๕ เมตร						มีความพึงพอใจ	การสัญจรไปมา	
	: เพิ่มเติม ๓.๓ (๖๑-๖๔)		ไหล่ทางข้างละ ๕๐ เซนติเมตร						ในการสัญจร		

ที่	โครงการ	วัตถุประสงค์	เป้าหมาย (ผลผลิตของโครงการ)	งบประมาณและที่ผ่านมา					ตัวชี้วัด (KPI)	ผลคาดว่าจะได้รับ	หน่วยงาน รับผิดชอบ
				๒๕๖๑ (บาท)	๒๕๖๒ (บาท)	๒๕๖๓ (บาท)	๒๕๖๔ (บาท)	๒๕๖๕ (บาท)			
๑๖	ก่อสร้างถนน คสล. สายสระน้ำ	เพื่อให้ประชาชนมีเส้น	ปรับปรุงถนนผิวจราจรลูกรังเป็นคอนกรีตเสริมเหล็ก กว้าง ๖ เมตร ยาว ๓๐๕ เมตร หนา ๐.๑๕ เมตร				๘๐๐,๐๐๐		ร้อยละของจำ	ประชาชนได้รับ	กองช่าง
	สปก. หมู่ที่ ๑	ทางสัญจรไปมาได้อย่าง	สะดวกและปลอดภัย						มีความพึงพอใจ	การสัญจรไปมา	
	: เพิ่มเติม ฉ.๓ (๖๑-๖๔)		ไหล่ทางข้างละ ๕๐ เซนติเมตร						ในการสัญจร		
๑๗	ก่อสร้างถนน คสล. สายบ้าน	เพื่อให้ประชาชนมีเส้น	ปรับปรุงถนนผิวจราจรลูกรังเป็นคอนกรีตเสริมเหล็ก กว้าง ๖ เมตร ยาว ๑๓๐ เมตร หนา ๐.๑๕ เมตร ลูกรัง				๔๘๐,๐๐๐		ร้อยละของจำ	ประชาชนได้รับ	กองช่าง
	นายสมพร หมู่ที่ ๒	ทางสัญจรไปมาได้อย่าง	สะดวกและปลอดภัย						มีความพึงพอใจ	การสัญจรไปมา	
	: เพิ่มเติม ฉ.๓ (๖๑-๖๔)		ไหล่ทาง ๕๐ เซนติเมตร						ในการสัญจร		
๑๘	ก่อสร้างถนน คสล. สายเรียบทาง	เพื่อให้ประชาชนมีเส้น	ปรับปรุงถนนลูกรังเป็นคอนกรีตเสริมเหล็ก กว้าง ๕ เมตร ยาว ๑๕๐ เมตร หนา ๐.๑๕ เมตร ลูกรังไหล่ทาง			๔๘๐,๐๐๐			ร้อยละของจำ	ประชาชนได้รับ	กองช่าง
	รถไฟเข้าวัดสิงห์ หมู่ที่ ๒	ทางสัญจรไปมาได้อย่าง	สะดวกและปลอดภัย						มีความพึงพอใจ	การสัญจรไปมา	
	: เพิ่มเติม ฉ.๓ (๖๑-๖๔)		๕๐ เซนติเมตร						ในการสัญจร		
๑๙	ก่อสร้างถนน คสล. สายแม่กระ-	เพื่อให้ประชาชนมีเส้น	ปรับปรุงถนนลูกรังเป็นคอนกรีตเสริมเหล็ก กว้าง ๕ เมตร ยาว ๑๕๐ เมตร หนา ๐.๑๕ เมตร ลูกรังไหล่ทาง			๔๘๐,๐๐๐			ร้อยละของจำ	ประชาชนได้รับ	กองช่าง
	บาน (จากด้านในออกมา) หมู่ที่ ๔	ทางสัญจรไปมาได้อย่าง	สะดวกและปลอดภัย						มีความพึงพอใจ	การสัญจรไปมา	
	: เพิ่มเติม ฉ.๓ (๖๑-๖๔)		๕๐ เซนติเมตร						ในการสัญจร		
๒๐	ก่อสร้างถนน คสล. สายพุ่มแดง	เพื่อให้ประชาชนมีเส้น	ปรับปรุงถนนลูกรังเป็นคอนกรีตเสริมเหล็ก กว้าง ๖ เมตร ยาว ๑๔๐ เมตร หนา ๐.๑๕ เมตร ลูกรังไหล่ทาง			๔๘๐,๐๐๐			ร้อยละของจำ	ประชาชนได้รับ	กองช่าง
	หมู่ที่ ๕	ทางสัญจรไปมาได้อย่าง	สะดวกและปลอดภัย						มีความพึงพอใจ	การสัญจรไปมา	
	: เพิ่มเติม ฉ.๓ (๖๑-๖๔)		๕๐ เซนติเมตร						ในการสัญจร		
๒๑	ก่อสร้างถนน Asphaltic	เพื่อให้ประชาชนมีเส้น	ปรับปรุงถนนหินคลุกเป็น แอสฟัลติกคอนกรีต กว้าง ๕ เมตร ยาว ๓๐๐ เมตร หนา ๐.๑๕ เมตร				๘๐๐,๐๐๐		ร้อยละของจำ	ประชาชนได้รับ	กองช่าง
	Concrete สายบ้านนายสงวน	ทางสัญจรไปมาได้อย่าง	สะดวกและปลอดภัย						มีความพึงพอใจ	การสัญจรไปมา	
	: เพิ่มเติม ฉ.๓ (๖๑-๖๔)								ในการสัญจร		
๒๒	ปรับปรุง/ซ่อมแซม ขยายไหล่ทาง	เพื่อให้ผู้ใช้เส้นทางในการ	ปรับปรุงไหล่ทางเป็น แอสฟัลติกคอนกรีต ข้างละ ๒ เมตร ยาว ๑,๓๓๐ เมตร หนา ๕ เซนติเมตร			๓,๐๐๐,๐๐๐			ร้อยละของจำ	ประชาชนได้รับ	กองช่าง
	ถนนสายหน้า อบต.สิงห์	สัญจรไปมาได้อย่างสะดวก	ปลอดภัย						มีความพึงพอใจ	การสัญจรไปมา	
	: เพิ่มเติม ฉ.๓ (๖๑-๖๔)								ในการสัญจร		

ที่	โครงการ	วัตถุประสงค์	เป้าหมาย (ผลผลิตของโครงการ)	งบประมาณและที่ผ่านมา					ตัวชี้วัด (KPI)	ผลคาดว่าจะได้รับ	หน่วยงาน รับผิดชอบ
				๒๕๖๑ (บาท)	๒๕๖๒ (บาท)	๒๕๖๓ (บาท)	๒๕๖๔ (บาท)	๒๕๖๕ (บาท)			
๓๖	โครงการบ้านผู้ยากไร้ : เพิ่มเติม ๓.๓ (๖๑-๖๔)	เพื่อให้ประชาชนผู้ยากไร้ มีที่อยู่อาศัยตามสมควร	บ้านผู้ยากไร้ หมู่ละ ๒ ราย จำนวน ๖ หมู่			๒๔๐,๐๐๐	๒๔๐,๐๐๐	๒๔๐,๐๐๐	ประชาชนมีที่อยู่ อาศัยเพิ่มขึ้น	ประชาชนผู้ยากไร้ มีที่อยู่อาศัย	กองช่าง
๓๗	ปรับปรุงสระน้ำในพุ่มไม้แดงและ ทางเข้าปากกิโล	เพื่อให้ประชาชนมีน้ำใช้ เพื่อการเกษตรอย่าง	ปรับปรุงสระน้ำในพุ่มไม้แดงและ ทางเข้าปากกิโล			๔๐๐,๐๐๐			จำนวนครัวเรือน มีน้ำใช้ในการ เกษตรเพิ่มขึ้น	ประชาชนมีน้ำใช้ ในการเกษตร อย่างเพียงพอ	กองช่าง
๓๘	ปรับปรุงสนามกีฬา สนามตะกร้อ และสวนสาธารณะของ อบต.สิงห์ : เพิ่มเติม ๓.๓ (๖๑-๖๔)	เพื่อให้ประชาชนได้มี สถานที่ออกกำลังกายและ ทำกิจกรรมสันทนาการที่ ปลอดภัยและมีมาตรฐาน	ปรับปรุงสนามกีฬา สนามตะกร้อและ สวนสาธารณะของ อบต.สิงห์			๕๐๐,๐๐๐			ประชาชน มีสุขภาพที่ดี เพิ่มมากขึ้น	ประชาชนมี สุขภาพร่างกาย ที่แข็งแรง	กองช่าง
๓๙	ปรับปรุงสนามฟุตบอล หมู่ที่ ๑ : เพิ่มเติม ๓.๓ (๖๑-๖๔)	เพื่อให้ประชาชนได้มี สถานที่ออกกำลังกายและ ทำกิจกรรมสันทนาการที่ ปลอดภัยและมีมาตรฐาน	ปรับปรุงสนามฟุตบอล หมู่ที่ ๑				๑,๐๐๐,๐๐๐		ประชาชน มีสุขภาพที่ดี เพิ่มมากขึ้น	ประชาชนมี สุขภาพร่างกาย ที่แข็งแรง	กองช่าง
๔๐	ก่อสร้างถนน คสล.ซอยบ้าน ร.ต.อ.สายรุ้ง หมู่ ๑	เพื่อประชาชนมีความสะดวก ในการเดินทางสัญจร	ก่อสร้างถนน คสล. กว้าง ๕ เมตร ยาว ๕๐๐ เมตร หนา ๐.๑๕ เมตร					๑,๖๒๕,๐๐๐	ความพึงพอใจ ของประชาชน บริเวณนั้น ไม่น้อยกว่า ร้อยละ ๖๐	ประชาชนมีความสะดวก ในการเดินทางสัญจร	กองช่าง
๔๑	ก่อสร้างถนน คสล. สายหน้าสถานีรถไฟ หมู่ ๑	เพื่อประชาชนมีความสะดวก ในการเดินทางสัญจร	ก่อสร้างถนน คสล. กว้าง ๕ เมตร ยาว ๑,๒๐๐ เมตร หนา ๐.๑๕ เมตร					๓,๙๐๐,๐๐๐	ความพึงพอใจ ของประชาชน บริเวณนั้น ไม่น้อยกว่า ร้อยละ ๖๐	ประชาชนมีความสะดวก ในการเดินทางสัญจร	กองช่าง
๔๒	ปรับปรุงถนนลูกรังสายรางกระชาย - บ้าน ส.อบต.วีรชาติ หมู่ ๒	เพื่อประชาชนมีความสะดวก ในการเดินทางสัญจร	ปรับปรุงถนนลูกรัง กว้าง ๔ เมตร ยาว ๑,๑๓๐ เมตร หนา ๐.๒๐ เมตร					๑,๐๐๐,๐๐๐	ความพึงพอใจ ของประชาชน บริเวณนั้น ไม่น้อยกว่า ร้อยละ ๖๐	ประชาชนมีความสะดวก ในการเดินทางสัญจร	กองช่าง

ที่	โครงการ	วัตถุประสงค์	เป้าหมาย (ผลผลิตของโครงการ)	งบประมาณและที่ผ่านมา					ตัวชี้วัด (KPI)	ผลคาดว่าจะได้รับ	หน่วยงาน รับผิดชอบ
				๒๕๖๑ (บาท)	๒๕๖๒ (บาท)	๒๕๖๓ (บาท)	๒๕๖๔ (บาท)	๒๕๖๕ (บาท)			
๔๓	ก่อสร้างถนน คสล.สายบ้านนายสายชล หมู่ ๓ (ทำให้สูงขึ้น)	เพื่อประชาชนมีความสะดวกในการเดินทางสัญจร	ก่อสร้างถนน คสล.กว้าง ๖ เมตร ยาว ๙๐๐ เมตร หนา ๐.๑๕ เมตร พร้อมรองพื้นลูกรัง ๐.๑๐ เมตร					๓,๙๒๐,๐๐๐	ความพึงพอใจของประชาชนบริเวณนั้นไม่น้อยกว่าร้อยละ ๖๐	ประชาชนมีความสะดวกในการเดินทางสัญจร	กองช่าง
๔๔	ก่อสร้างถนน คสล.บ้านนายสม หมู่ ๓	เพื่อประชาชนมีความสะดวกในการเดินทางสัญจร	ก่อสร้างถนน คสล.กว้าง ๔ เมตร ยาว ๓๙๐ เมตร หนา ๐.๑๕ เมตร					๑,๐๑๔,๐๐๐	ความพึงพอใจของประชาชนบริเวณนั้นไม่น้อยกว่าร้อยละ ๖๐	ประชาชนมีความสะดวกในการเดินทางสัญจร	กองช่าง
๔๕	ปรับปรุงถนนดินเป็นถนนลูกรังสายสามแยกผู้ช่วยสมบัติ สมบูรณ์ผล หมู่ ๔	เพื่อประชาชนมีความสะดวกในการเดินทางสัญจร	ปรับปรุงถนนดินเป็นถนนลูกรัง กว้าง ๔ เมตร ยาว ๑,๐๐๐ เมตร หนา ๐.๒๐ ม.					๙๐๐,๐๐๐	ความพึงพอใจของประชาชนบริเวณนั้นไม่น้อยกว่าร้อยละ ๖๐	ประชาชนมีความสะดวกในการเดินทางสัญจร	กองช่าง
๔๖	ปรับปรุงถนนลูกรัง ซอย ๒ บ้านพุไม้แดง หมู่ ๕	เพื่อประชาชนมีความสะดวกในการเดินทางสัญจร	ปรับปรุงถนนลูกรังกว้าง ๖ เมตร ยาว ๑,๘๐๐ เมตร หนา ๐.๑๐ เมตร พร้อมวางท่อลอดขนาด ๐.๖๐ เมตร จำนวน ๖ ท่อน					๗๕๐,๐๐๐	ความพึงพอใจของประชาชนบริเวณนั้นไม่น้อยกว่าร้อยละ ๖๐	ประชาชนมีความสะดวกในการเดินทางสัญจร	กองช่าง
๔๗	ปรับปรุงถนน คสล. ซอยเข้าวัดพุปลู หมู่ ๕	เพื่อประชาชนมีความสะดวกในการเดินทางสัญจร	ปรับปรุงถนน คสล. ซอยเข้าวัดพุปลู ยาว ๒๐๐ เมตร กว้าง ๔ เมตร หนา ๐.๑๕ เมตร พร้อมท่อลอดขนาด ๐.๔๐ เมตร จำนวน ๑๒ ท่อน					๕๓๐,๐๐๐	ความพึงพอใจของประชาชนบริเวณนั้นไม่น้อยกว่าร้อยละ ๖๐	ประชาชนมีความสะดวกในการเดินทางสัญจร	กองช่าง
๔๘	ก่อสร้างถนน คสล.สายบ้านนายกำพล หมู่ ๖	เพื่อประชาชนมีความสะดวกในการเดินทางสัญจร	ก่อสร้างถนน คสล. ยาว ๓๘๐ เมตร กว้าง ๔ เมตร หนา ๐.๑๕ เมตร					๙๘๐,๐๐๐	ความพึงพอใจของประชาชนบริเวณนั้นไม่น้อยกว่าร้อยละ ๖๐	ประชาชนมีความสะดวกในการเดินทางสัญจร	กองช่าง
๔๙	ปรับปรุง/ซ่อมแซม บ้านพักข้าราชการ อบต.สิงห์	เพื่อให้ อบต.สิงห์ มีบ้านพักข้าราชการที่ได้มาตรฐานปลอดภัยตามสมควร	ปรับปรุงบ้านพักข้าราชการจำนวน ๓ ห้อง พร้อมต่อเติมห้องครัว ที่จอดรถ			๕๐๐,๐๐๐			อบต.สิงห์มีบ้านพักที่ได้มาตรฐานปลอดภัยขึ้นไม่น้อยกว่าร้อยละ ๘๐	อบต.สิงห์มีบ้านพัก ขรก.ที่ได้มาตรฐานและปลอดภัย	กองช่าง

ที่	โครงการ	วัตถุประสงค์	เป้าหมาย (ผลผลิตของโครงการ)	งบประมาณและที่ผ่านมา					ตัวชี้วัด (KPI)	ผลคาดว่าจะได้รับ	หน่วยงาน รับผิดชอบ
				๒๕๖๑ (บาท)	๒๕๖๒ (บาท)	๒๕๖๓ (บาท)	๒๕๖๔ (บาท)	๒๕๖๕ (บาท)			
๕๐	โครงการปรับปรุงระบบถังเก็บน้ำประปา	เพื่อเพิ่มปริมาณการกักเก็บน้ำประปาบาดาลอีก	ก่อสร้างถังเหล็กเก็บน้ำทรงกลม Ø ๓ เมตร สูง ๖ เมตร ๔ ถัง พร้อมฐานปูนรองรับและระบบต่อเชื่อมเข้ากับระบบเดิม เพื่อบริการน้ำประปาให้กับบ้านเรือนราษฎรที่ขาดแคลน			๓,๕๐๐,๐๐๐			จำนวนครัวเรือนที่มีน้ำเพื่อการอุปโภค/บริโภค	จำนวนครัวเรือน ๘๐-๑๐๐ ครัวเรือน มีน้ำอุปโภค/บริโภคอย่างพอเพียงทั่วถึง	กองช่าง
	บาดาล บริเวณวัดถ้ำเสือดาว	๑๖๕.๖๔ ลบม.							เพิ่มขึ้นไม่น้อยกว่าร้อยละ ๘๐		
๕๑	โครงการปรับปรุงระบบถังเก็บน้ำประปา	เพื่อเพิ่มปริมาณการกักเก็บน้ำประปาบาดาลอีก	ก่อสร้างถังเหล็กเก็บน้ำทรงกลม Ø ๓ เมตร สูง ๖ เมตร ๔ ถัง พร้อมฐานปูนรองรับและระบบต่อเชื่อมเข้ากับระบบเดิม เพื่อบริการน้ำประปาให้กับบ้านเรือนราษฎรที่ขาดแคลน			๓,๐๐๐,๐๐๐			อุปโภค/บริโภค	บริโภคอย่างพอเพียงทั่วถึง	กองช่าง
	บาดาล บริเวณแยกปากกิโล	๑๖๕.๖๔ ลบม.							เพิ่มขึ้นไม่น้อยกว่าร้อยละ ๘๐		
รวม	๕๑ โครงการ	-	-	#####	#####	๒๔,๙๕๘,๐๐๐	๑๐,๗๒๐,๐๐๐	๑๔,๘๕๙,๐๐๐	-	-	-

รายละเอียดโครงการพัฒนา
แผนพัฒนาท้องถิ่น (พ.ศ.๒๕๖๑-๒๕๖๕)
องค์การบริหารส่วนตำบลสิงห์

ก. ยุทธศาสตร์จังหวัดที่ ๒ ส่งเสริมการพัฒนาระบบเกษตรกรรมอย่างครบวงจร

ข. ยุทธศาสตร์การพัฒนาขององค์กรปกครองส่วนท้องถิ่นในเขตจังหวัด ยุทธศาสตร์การพัฒนาด้านโครงสร้างพื้นฐาน

ยุทธศาสตร์ที่ ๑ สร้างเสริมให้ชุมชนเข้มแข็ง

แผนงาน อุตสาหกรรมและโยธา

ที่	โครงการ	วัตถุประสงค์	เป้าหมาย (ผลผลิตของโครงการ)	งบประมาณและที่ผ่านมา					ตัวชี้วัด (KPI)	ผลคาดว่าจะได้รับ	หน่วยงาน รับผิดชอบ
				๒๕๖๑ (บาท)	๒๕๖๒ (บาท)	๒๕๖๓ (บาท)	๒๕๖๔ (บาท)	๒๕๖๕ (บาท)			
๑	โครงการบำรุงรักษาและซ่อมแซม	เพื่อเกษตรกรสามารถเพาะ	ปรับปรุง ซ่อมแซมสถานี	๑๐๐,๐๐๐	๑๐๐,๐๐๐	๑๐๐,๐๐๐	๑๐๐,๐๐๐	๑๐๐,๐๐๐	เกษตรกรมี	เกษตรกรสามารถเพาะ	กองช่าง
	คลองส่งน้ำ สถานีสูบน้ำ คลอง และอื่นๆ	ปลูกพืชไร่น้ำได้ตลอด	คลองส่งน้ำ ใช้สามารถ						ความพึงพอใจ	ปลูกพืชไร่น้ำได้ตลอด	
	ที่เกี่ยวข้อง		ใช้งาน ทั้ง ๕ สถานี						ไม่น้อยกว่า		
									ร้อยละ๖๐		
๒	โครงการคำบำรุงรักษา ปรับปรุง ที่ดิน	เพื่อประชาชนได้รับการ	ปรับปรุง ซ่อมแซมถนน	๑๕๐,๐๐๐	๑๕๐,๐๐๐	๑๕๐,๐๐๐	๑๕๐,๐๐๐	๑๕๐,๐๐๐	ประชาชน	ประชาชนได้รับการ	กองช่าง
	สิ่งก่อสร้าง	บรรเทาสาธารณภัยได้อย่าง	สนามกีฬา และสาธารณ						ความพึงพอใจ	บรรเทาสาธารณภัยได้อย่าง	
		ทันถ่วงที	ประโยชน์อื่น						ไม่น้อยกว่า	ทันถ่วงที	
									ร้อยละ๖๐		
๓	โครงการปรับปรุงศาลาเอนประสงค์	เพื่อประชาชนได้รับความ	ปรับปรุงศาลาเอนก	๙๓๖,๐๐๐					จำนวนผู้ใช้	ประชาชนได้รับความ	กองช่าง
	อบต.สิงห์	สะดวกในการบริการของ	ประสงค์โดยรอบ						บริการศาลา	สะดวกในการบริการของ	
		.อบต.สิงห์	ตามแบบที่ อบต.กำหนด							.อบต.สิงห์	
๔	โครงการติดตั้งไฟฟ้าแสงสว่างบริเวณ	เพื่อประชาชนได้รับความ	ติดตั้งไฟฟ้าแสงสว่าง	๒๕๒,๐๐๐					จำนวนอุบัติเหตุ	เพื่อประชาชนได้รับความ	กองช่าง
	ทางแยกสายทางวังสิงห์ - ยางโทน	ปลอดภัยเพิ่มขึ้น	บริเวณทางแยกทางวังสิงห์						เหตุผลลง	ปลอดภัยเพิ่มขึ้น	
			-ยางโทน จำนวน ๕ ต้น								
๕	ไฟส่องสว่างริมทางสาธารณะ	เพื่อให้ประชาชนมีความ	ติดตั้งไฟฟ้าส่องสว่าง จำนวน		๓๐๐,๐๐๐				จำนวนครัวเรือน	ประชาชนมีไฟส่อง	กองช่าง
	สายหน้าสถานีรถไฟ หมู่ที่ ๑	สะดวกปลอดภัยในการ	๑๒ ดวง						ที่มีไฟส่องสว่าง	สว่างริมทางใช้	
		สัญจร							ริมทางเพิ่ม	อย่างทั่วถึง	
	: เพิ่มเติม ฉ.๓ (๖๑-๖๔)								มากขึ้น		

ที่	โครงการ	วัตถุประสงค์	เป้าหมาย (ผลผลิตของโครงการ)	งบประมาณและที่ผ่านมา					ตัวชี้วัด (KPI)	ผลคาดว่าจะได้รับ	หน่วยงาน รับผิดชอบ
				๒๕๖๑ (บาท)	๒๕๖๒ (บาท)	๒๕๖๓ (บาท)	๒๕๖๔ (บาท)	๒๕๖๕ (บาท)			
๖	ไฟส่องสว่างริมทางสาธารณะ	เพื่อให้ประชาชนมีความ	ติดตั้งไฟฟ้าส่องสว่าง จำนวน			๓๐๐,๐๐๐			จำนวนครัวเรือน	ประชาชนมีไฟส่อง	กองช่าง
	สายค้ำท่ามะกรูด หมู่ที่ ๑	สะดวกปลอดภัยในการ	๑๒ ดวง						ที่มีไฟส่องสว่าง	สว่างริมทางใช้	
		สัญจร							ริมทางเพิ่ม	อย่างทั่วถึง	
	: เพิ่มเติม ฉ.๓ (๖๑-๖๔)								มากขึ้น		
๗	ไฟส่องสว่างริมทางสาธารณะ	เพื่อให้ประชาชนมีความ	ติดตั้งไฟฟ้าส่องสว่าง จำนวน				๓๐๐,๐๐๐		จำนวนครัวเรือน	ประชาชนมีไฟส่อง	กองช่าง
	สายทุ่งคอก หมู่ที่ ๑	สะดวกปลอดภัยในการ	๑๒ ดวง						ที่มีไฟส่องสว่าง	สว่างริมทางใช้	
		สัญจร							ริมทางเพิ่ม	อย่างทั่วถึง	
	: เพิ่มเติม ฉ.๓ (๖๑-๖๔)								มากขึ้น		
๘	ไฟส่องสว่างริมทางสาธารณะ	เพื่อให้ประชาชนมีความ	ติดตั้งไฟฟ้าส่องสว่าง จำนวน				๓๐๐,๐๐๐		จำนวนครัวเรือน	ประชาชนมีไฟส่อง	กองช่าง
	สายบ้านก้านสน หมู่ที่ ๑	สะดวกปลอดภัยในการ	๑๒ ดวง						ที่มีไฟส่องสว่าง	สว่างริมทางใช้	
		สัญจร							ริมทางเพิ่ม	อย่างทั่วถึง	
	: เพิ่มเติม ฉ.๓ (๖๑-๖๔)								มากขึ้น		
๙	ไฟส่องสว่างริมทางสาธารณะ	เพื่อให้ประชาชนมีความ	ติดตั้งไฟฟ้าส่องสว่าง จำนวน		๓๐๐,๐๐๐				จำนวนครัวเรือน	ประชาชนมีไฟส่อง	กองช่าง
	บริเวณสี่แยกวังสิงห์ หมู่ที่ ๒,๓	สะดวกปลอดภัยในการ	๑๒ ดวง						ที่มีไฟส่องสว่าง	สว่างริมทางใช้	
		สัญจร							ริมทางเพิ่ม	อย่างทั่วถึง	
	: เพิ่มเติม ฉ.๓ (๖๑-๖๔)								มากขึ้น		
๑๐	ไฟส่องสว่างริมทางสาธารณะ	เพื่อให้ประชาชนมีความ	ติดตั้งไฟฟ้าส่องสว่าง จำนวน			๓๐๐,๐๐๐			จำนวนครัวเรือน	ประชาชนมีไฟส่อง	กองช่าง
	สายบ้านผู้ใหญ่อยอด หมู่ที่ ๒	สะดวกปลอดภัยในการ	๑๒ ดวง						ที่มีไฟส่องสว่าง	สว่างริมทางใช้	
		สัญจร							ริมทางเพิ่ม	อย่างทั่วถึง	
	: เพิ่มเติม ฉ.๓ (๖๑-๖๔)								มากขึ้น		
๑๑	ไฟส่องสว่างริมทางสาธารณะ	เพื่อให้ประชาชนมีความ	ติดตั้งไฟฟ้าส่องสว่าง จำนวน		๓๐๐,๐๐๐				จำนวนครัวเรือน	ประชาชนมีไฟส่อง	กองช่าง
	บริเวณสามแยกผู้ใหญ่เชียร	สะดวกปลอดภัยในการ	๑๒ ดวง						ที่มีไฟส่องสว่าง	สว่างริมทางใช้	
	หมู่ที่ ๔	สัญจร							ริมทางเพิ่ม	อย่างทั่วถึง	
	: เพิ่มเติม ฉ.๓ (๖๑-๖๔)								มากขึ้น		
๑๒	ไฟส่องสว่างริมทางสาธารณะ	เพื่อให้ประชาชนมีความ	ติดตั้งไฟฟ้าส่องสว่าง จำนวน			๓๐๐,๐๐๐			จำนวนครัวเรือน	ประชาชนมีไฟส่อง	กองช่าง
	แยกทางเข้าวัดหนองปรือ	สะดวกปลอดภัยในการ	๑๒ ดวง						ที่มีไฟส่องสว่าง	สว่างริมทางใช้	
	(บ้านลุงโม) หมู่ที่ ๔	สัญจร							ริมทางเพิ่ม	อย่างทั่วถึง	
	: เพิ่มเติม ฉ.๓ (๖๑-๖๔)								มากขึ้น		

ที่	โครงการ	วัตถุประสงค์	เป้าหมาย (ผลผลิตของโครงการ)	งบประมาณและที่ผ่านมา					ตัวชี้วัด (KPI)	ผลคาดว่าจะได้รับ	หน่วยงาน รับผิดชอบ
				๒๕๖๑ (บาท)	๒๕๖๒ (บาท)	๒๕๖๓ (บาท)	๒๕๖๔ (บาท)	๒๕๖๕ (บาท)			
๑๓	ไฟส่องสว่างริมทางสาธารณะ	เพื่อให้ประชาชนมีความ	ติดตั้งไฟฟ้าส่องสว่าง จำนวน				๓๐๐,๐๐๐		จำนวนครัวเรือน	ประชาชนมีไฟส่อง	กองช่าง
	สายค้ำหนองหอย(บ้านนายโพธิ์)	สะดวกปลอดภัยในการ	๑๒ ดวง						ที่มีไฟส่องสว่าง	สว่างริมทางใช้	
	หมู่ที่ ๔	สัญจร							ริมทางเพิ่ม	อย่างทั่วถึง	
	: เพิ่มเติม ฉ.๓ (๖๑-๖๔)								มากขึ้น		
๑๔	ไฟส่องสว่างริมทางสาธารณะ	เพื่อให้ประชาชนมีความ	ติดตั้งไฟฟ้าส่องสว่าง จำนวน		๓๐๐,๐๐๐				จำนวนครัวเรือน	ประชาชนมีไฟส่อง	กองช่าง
	ในพุ่มไม้แดง หมู่ที่ ๕	สะดวกปลอดภัยในการ	๑๒ ดวง						ที่มีไฟส่องสว่าง	สว่างริมทางใช้	
		สัญจร							ริมทางเพิ่ม	อย่างทั่วถึง	
	: เพิ่มเติม ฉ.๓ (๖๑-๖๔)								มากขึ้น		
๑๕	ไฟส่องสว่างริมทางสาธารณะ	เพื่อให้ประชาชนมีความ	ติดตั้งไฟฟ้าส่องสว่าง จำนวน			๓๐๐,๐๐๐			จำนวนครัวเรือน	ประชาชนมีไฟส่อง	กองช่าง
	บริเวณหนองยิงเสือ หมู่ที่ ๕	สะดวกปลอดภัยในการ	๑๒ ดวง						ที่มีไฟส่องสว่าง	สว่างริมทางใช้	
		สัญจร							ริมทางเพิ่ม	อย่างทั่วถึง	
	: เพิ่มเติม ฉ.๓ (๖๑-๖๔)								มากขึ้น		
๑๖	ไฟส่องสว่างริมทางสาธารณะ	เพื่อให้ประชาชนมีความ	ติดตั้งไฟฟ้าส่องสว่าง จำนวน			๓๐๐,๐๐๐			จำนวนครัวเรือน	ประชาชนมีไฟส่อง	กองช่าง
	สายทางเข้าหมู่บ้านพุ่มไม้แดง	สะดวกปลอดภัยในการ	๑๒ ดวง						ที่มีไฟส่องสว่าง	สว่างริมทางใช้	
	หมู่ที่ ๕	สัญจร							ริมทางเพิ่ม	อย่างทั่วถึง	
	: เพิ่มเติม ฉ.๓ (๖๑-๖๔)								มากขึ้น		
๑๗	ไฟส่องสว่างริมทางสาธารณะ	เพื่อให้ประชาชนมีความ	ติดตั้งไฟฟ้าส่องสว่าง จำนวน		๓๐๐,๐๐๐				จำนวนครัวเรือน	ประชาชนมีไฟส่อง	กองช่าง
	บริเวณศาลาประชาคม หมู่ที่ ๖	สะดวกปลอดภัยในการ	๑๒ ดวง						ที่มีไฟส่องสว่าง	สว่างริมทางใช้	
		สัญจร							ริมทางเพิ่ม	อย่างทั่วถึง	
	: เพิ่มเติม ฉ.๓ (๖๑-๖๔)								มากขึ้น		
๑๘	ไฟส่องสว่างริมทางสาธารณะ	เพื่อให้ประชาชนมีความ	ติดตั้งไฟฟ้าส่องสว่าง จำนวน			๓๐๐,๐๐๐			จำนวนครัวเรือน	ประชาชนมีไฟส่อง	กองช่าง
	สายสถานีรถไฟ หมู่ที่ ๖	สะดวกปลอดภัยในการ	๑๒ ดวง						ที่มีไฟส่องสว่าง	สว่างริมทางใช้	
		สัญจร							ริมทางเพิ่ม	อย่างทั่วถึง	
	: เพิ่มเติม ฉ.๓ (๖๑-๖๔)								มากขึ้น		
๑๙	ไฟส่องสว่างริมทางสาธารณะ	เพื่อให้ประชาชนมีความ	ติดตั้งไฟฟ้าส่องสว่าง จำนวน				๓๐๐,๐๐๐		จำนวนครัวเรือน	ประชาชนมีไฟส่อง	กองช่าง
	สายค้ำต่อไม้แดง หมู่ที่ ๖	สะดวกปลอดภัยในการ	๑๒ ดวง						ที่มีไฟส่องสว่าง	สว่างริมทางใช้	
		สัญจร							ริมทางเพิ่ม	อย่างทั่วถึง	
	: เพิ่มเติม ฉ.๓ (๖๑-๖๔)								มากขึ้น		

ที่	โครงการ	วัตถุประสงค์	เป้าหมาย (ผลผลิตของโครงการ)	งบประมาณและที่ผ่านมา					ตัวชี้วัด (KPI)	ผลคาดว่าจะได้รับ	หน่วยงาน รับผิดชอบ
				๒๕๖๑ (บาท)	๒๕๖๒ (บาท)	๒๕๖๓ (บาท)	๒๕๖๔ (บาท)	๒๕๖๕ (บาท)			
๒๐	ติดตั้งไฟฟ้าส่องสว่างริมทางสาธารณะ	เพื่อให้ประชาชนมีความ	ติดตั้งไฟฟ้าส่องสว่าง จำนวน					๒๐๐,๐๐๐	จำนวนครัวเรือน	ประชาชนมีไฟส่องสว่าง	กองช่าง
	สายวังสิงห์ - ยางโทน หมู่ ๓	สะดวกปลอดภัยในการ	๑๐ ดวง						ที่มีไฟส่องสว่าง	ริมทางใช้อย่างทั่วถึง	
		สัญจร							ริมทางเพิ่ม		
									มากขึ้น		
รวม	๒๐ โครงการ	-	-	#####	#####	๒,๐๕๐,๐๐๐	๑,๔๕๐,๐๐๐	๔๕๐,๐๐๐	-	-	-

รายละเอียดโครงการพัฒนา
แผนพัฒนาท้องถิ่น (พ.ศ.๒๕๖๑-๒๕๖๕)
องค์การบริหารส่วนตำบลสิงห์

ก. ยุทธศาสตร์จังหวัดที่ ๑ เสริมสร้างสุขภาวะ ความมั่นคง ความปลอดภัยและสังคมแห่งการเรียนรู้

ข. ยุทธศาสตร์การพัฒนาขององค์กรปกครองส่วนท้องถิ่นในเขตจังหวัด ยุทธศาสตร์การพัฒนาด้านโครงสร้างพื้นฐาน ยุทธศาสตร์การพัฒนาด้านสังคม

ยุทธศาสตร์ที่ ๑ สร้างเสริมให้ชุมชนเข้มแข็ง

แผนงานการศึกษา

ที่	โครงการ	วัตถุประสงค์	เป้าหมาย (ผลผลิตของโครงการ)	งบประมาณและที่ผ่านมา					ตัวชี้วัด (KPI)	ผลคาดว่าจะได้รับ	หน่วยงาน รับผิดชอบ
				๒๕๖๑ (บาท)	๒๕๖๒ (บาท)	๒๕๖๓ (บาท)	๒๕๖๔ (บาท)	๒๕๖๕ (บาท)			
๑	ค่าพัฒนาการศึกษาของศูนย์พัฒนาเด็กเล็ก	เพื่อส่งเสริมพัฒนาการของเด็กเล็กก่อนวัยเรียน	สนับสนุนงบประมาณให้ ศพด. ๑ ละ ๒๕๐,๐๐๐ บาท ทั้งสองศูนย์	๕๐๐,๐๐๐	๕๐๐,๐๐๐	๕๐๐,๐๐๐	๕๐๐,๐๐๐	๕๐๐,๐๐๐	เด็กเล็กผ่านเกณฑ์ประเมิน ๑๐๐%	เด็กเล็กก่อนวัยเรียนได้รับการส่งเสริมพัฒนาการ	สำนักปลัด
๒	โครงการ จัดกิจกรรมวันเด็ก	เพื่อเด็ก เยาวชนได้มีกิจกรรมวันเด็กในแต่ละโรงเรียน	จัดกิจกรรมวันเด็ก ๑ ครั้ง/ปี	๕๐,๐๐๐	๕๐,๐๐๐	๕๐,๐๐๐	๕๐,๐๐๐	๕๐,๐๐๐	ความพึงพอใจของเด็กของนักเรียนแต่ละโรงเรียนไม่น้อยกว่าร้อยละ ๖๐	เด็กในตำบลสิงห์ได้มีกิจกรรมวันเด็กประจำปี	สำนักปลัด
๓	โครงการอาหารกลางวัน ศพด. ทั้ง ๒ ศูนย์	เพื่อเด็กเล็กของศพด.ได้รับอาหารถูกตามหลักโภชนาการ	ผลิตส่งงบประมาณให้ ศพด.ตามที่ได้รับบริการสนับสนุนจาก สก. (ข้อมูล ณ ตุลาคม ๕๙)	๖,๔๑๙,๐๐๐	๖,๔๑๙,๐๐๐	๖,๔๑๙,๐๐๐	๖,๔๑๙,๐๐๐	๖,๔๑๙,๐๐๐	เด็กผ่านการประเมินภาวะโภชนาการไม่น้อยกว่าร้อยละ ๙๐	เด็กเล็กของศพด.ได้รับอาหารถูกตามหลักโภชนาการ	สำนักปลัด
๔	โครงการอาหารเสริม (นม) ให้กับนักเรียนโรงเรียน ๕ โรงเรียน และ ศพด. ๒ ศูนย์	เพื่อเด็กในตำบลสิงห์ได้รับการเสริมสร้างพัฒนาการด้านร่างกายอย่างต่อเนื่อง	จัดซื้ออาหารเสริมนมแก่เด็กเล็กใน ศพด.และนักเรียนในโรงเรียนเขตตำบลสิงห์ (ข้อมูล ณ ตุลาคม ๕๙)	๑,๐๘๖,๔๘๕	๑,๐๘๖,๔๘๕	๑,๐๘๖,๔๘๕	๑,๐๘๖,๔๘๕	๑,๐๘๖,๔๘๕	เด็กผ่านการประเมินภาวะโภชนาการไม่น้อยกว่าร้อยละ ๙๐	เด็กในตำบลสิงห์ได้รับการเสริมสร้างพัฒนาการด้านร่างกายอย่างต่อเนื่อง	สำนักปลัด
๕	โครงการอบรมนักเรียนเข้าค่ายพุทธบุตร	เพื่อให้นักเรียนตำบลสิงห์ได้รับการส่งเสริมคุณธรรมและจริยธรรม	จัดอบรมเยาวชนเข้าค่ายพุทธบุตร ๑ ครั้ง/ปี	๗๕,๐๐๐	๗๕,๐๐๐	๗๕,๐๐๐	๗๕,๐๐๐	๗๕,๐๐๐	นักเรียนมีความรู้เพิ่มขึ้นไม่น้อยกว่าร้อยละ ๘๐	นักเรียนตำบลสิงห์ได้รับการส่งเสริมคุณธรรมและจริยธรรม	สำนักปลัด

ที่	โครงการ	วัตถุประสงค์	เป้าหมาย (ผลผลิตของโครงการ)	งบประมาณและที่ผ่านมา					ตัวชี้วัด (KPI)	ผลคาดว่าจะได้รับ	หน่วยงาน รับผิดชอบ
				๒๕๖๑ (บาท)	๒๕๖๒ (บาท)	๒๕๖๓ (บาท)	๒๕๖๔ (บาท)	๒๕๖๕ (บาท)			
๖	โครงการจัดการแข่งขันกีฬาตรีชยสิงห์	เพื่อส่งเสริมกิจกรรมการเรียนการสอน	จัดการแข่งขันกีฬาเด็ก เยาวชนตรีชยสิงห์ ระหว่างกลุ่มสิงห์กับ กลุ่มศรีมงคล		๖๐,๐๐๐		๖๐,๐๐๐	๖๐,๐๐๐	ความพึงพอใจ ของคณะครู ในตำบลสิงห์ ไม่น้อยกว่า ร้อยละ ๗๐	นักเรียนในตำบลสิงห์ได้รับที่ กิจกรรมการเรียนการสอน เพิ่มขึ้น	สำนักปลัด
๗	โครงการสนับสนุนค่าใช้จ่ายการบริหาร สถานศึกษาสำหรับค่าจัดการการเรียน การสอน	เพื่อศพด.มีการบริหารจัดการ ในการจัดการเรียนดีขึ้น	เบิกหักผลักส่งเงินอุดหนุน ให้สถานศึกษาคนละ ๑,๗๐๐บาทต่อปี	๒๒๒,๗๐๐	๒๒๒,๗๐๐	๒๒๒,๗๐๐	๒๒๒,๗๐๐	๒๒๒,๗๐๐	เด็กผ่านการ ประเมิน ความรู้ ไม่น้อยกว่า ร้อยละ ๙๐	ศพด.มีการบริหารจัดการ ในการจัดการเรียนดีขึ้น	สำนักปลัด
๘	โครงการก่อสร้างรั้ว ศพด.บ้านปากกิเลน	เพื่อศพด.มีความสวยงาม และมีความปลอดภัยตาม เกณฑ์มาตรฐาน	ก่อสร้างรั้วยาว ๔.๕.๕ม. (ด้านซ้าย)ยาว ๓ ม. ด้านขวา	๑๐๗,๐๐๐					ความพึงพอใจ ของผู้ปกครอง ไม่น้อยกว่า ร้อยละ ๘๐	ศพด.มีความสวยงาม และมีความปลอดภัยตาม เกณฑ์มาตรฐาน	สำนักปลัด
๙	โครงการก่อสร้างรั้ว ศพด.บ้านวังสิงห์	เพื่อศพด.มีความสวยงาม และมีความปลอดภัยตาม เกณฑ์มาตรฐาน	ก่อสร้างรั้วยาว ๗๐ ม.	๑๓๙,๐๐๐			๑๓๙,๐๐๐		ความพึงพอใจ ของผู้ปกครอง ไม่น้อยกว่า ร้อยละ ๘๐	ศพด.มีความสวยงาม และมีความปลอดภัยตาม เกณฑ์มาตรฐาน	สำนักปลัด
๑๐	โครงการก่อสร้างหินคลุก หน้า ศพด. บ้านวังสิงห์	เพื่อศพด.บ้านวังสิงห์ มีความปลอดภัยแก่ผู้ปกครอง และนักเรียน อันอาจจะเกิด ขึ้น	ก่อสร้างถนนหินคลุก กว้าง ๔ ม. ยาว ๘๐ ม. หนาเฉลี่ย ๐.๒๐ ม. หรือพื้นที่ ๓๒๐ ม.		๕๗,๐๐๐				ความพึงพอใจ ของผู้ปกครอง ไม่น้อยกว่า ร้อยละ ๘๐	ศพด.บ้านวังสิงห์ มีความปลอดภัยแก่ ผู้ปกครองและนักเรียน	สำนักปลัด
๑๑	โครงการต่อเติมอาคารเรียน ศพด. บ้านปากกิเลน	เพื่อศพด.บ้านปากกิเลน มีขยายพื้นที่รองรับนักเรียน ที่เพิ่มขึ้น	ต่อเติมอาคารขนาด ๑๘x๔ ม ของศพด. บ้านปากกิเลน			๕๐๔,๐๐๐			ความพึงพอใจ ของผู้ปกครอง ไม่น้อยกว่า ร้อยละ ๘๐	ศพด.บ้านปากกิเลน มีขยายพื้นที่รองรับนักเรียน ที่เพิ่มขึ้น	สำนักปลัด
๑๒	โครงการต่อเติมหลังคาสนามเด็กเล่น ศพด.บ้านปากกิเลน	เพื่อศพด.มีสนามเด็กเล่น สำหรับเสริมสร้างพัฒนาการ	ต่อเติมหลังคาสนามเด็กเล่น พื้นที่ ๓๗.๓ตร.ม				๕๐,๐๐๐		เด็กผ่านการ ประเมินด้าน ทางร่างกาย ไม่น้อยกว่า ร้อยละ ๙๐	ศพด.มีสนามเด็กเล่น สำหรับเสริมสร้างพัฒนาการ	สำนักปลัด

ที่	โครงการ	วัตถุประสงค์	เป้าหมาย (ผลผลิตของโครงการ)	งบประมาณและที่ผ่านมา					ตัวชี้วัด (KPI)	ผลคาดว่าจะได้รับ	หน่วยงาน รับผิดชอบ
				๒๕๖๑ (บาท)	๒๕๖๒ (บาท)	๒๕๖๓ (บาท)	๒๕๖๔ (บาท)	๒๕๖๕ (บาท)			
๑๓	โครงการก่อสร้างรั้วคอนกรีตเสริมเหล็ก ศพด. บ้านปากกิโล	เพื่อ ศพด. มีความสวยงาม และมีความปลอดภัยตาม เกณฑ์มาตรฐาน	ก่อสร้างรั้วคอนกรีตเสริมเหล็กยาว ที่บ ๒.๘๕ เมตร ก่อสร้างรั้วแบบ โปร่ง ๒๕.๙๕ เมตร		๔๒,๕๐๐				ความพึงพอใจ ของผู้ปกครอง ไม่น้อยกว่า ร้อยละ ๘๐	ศพด.มีความสวยงามและ มีความปลอดภัยตามเกณฑ์ มาตรฐาน	สำนักปลัด
	: เพิ่มเติม น.๒ (๖๑-๖๔)										
๑๔	โครงการก่อสร้างรั้วคอนกรีตเสริมเหล็ก พร้อมป้ายศูนย์และประตูรั้ว ๒ จุด ศพด.บ้านวังสิงห์	เพื่อ ศพด. มีความสวยงาม และมีความปลอดภัยตาม เกณฑ์มาตรฐาน	ก่อสร้างรั้วคอนกรีตเสริมเหล็กยาว ๒๔.๕ เมตร ป้ายศูนย์พัฒนา เด็กเล็กประตูรั้ว ๒ จุด		๑๐๑,๐๐๐				ความพึงพอใจ ของผู้ปกครอง ไม่น้อยกว่า ร้อยละ ๘๐	ศพด.มีความสวยงามและ มีความปลอดภัยตามเกณฑ์ มาตรฐาน	สำนักปลัด
	: เพิ่มเติม น.๒ (๖๑-๖๔)										
๑๕	โครงการสนับสนุนค่าใช้จ่ายในการจัดการ ศึกษาสำหรับศูนย์พัฒนาเด็กเล็ก	เพื่อให้ ศพด. มีการบริหาร จัดการในการเรียนการสอน ที่มีประสิทธิภาพ	เบิกหักผลส่งเงินอุดหนุนให้สถาน ศึกษา ช่วงอายุ (๓-๕)ปี			๖๐,๐๐๐	๖๐,๐๐๐	๖๐,๐๐๐	ศพด.มีการจัดการ ศึกษาที่ดีขึ้นไม่น้อย กว่าร้อยละ ๘๐	ศพด. มีมีการบริหารจัดการ ในการเรียนการสอนอย่างมี ประสิทธิภาพ	สำนักปลัด
รวม	๑๕ โครงการ	-	-	๘,๕๙๙,๑๘๕	๘,๖๑๓,๖๘๕	๘,๙๑๗,๑๘๕	๘,๖๖๒,๑๘๕	๘,๔๗๓,๑๘๕	-	-	-

รายละเอียดโครงการพัฒนา
แผนพัฒนาท้องถิ่น (พ.ศ.๒๕๖๑-๒๕๖๕)
องค์การบริหารส่วนตำบลสิงห์

ก. ยุทธศาสตร์จังหวัดที่ ๑ เสริมสร้างสุขภาพ ความมั่นคง ความปลอดภัยและสังคมแห่งการเรียนรู้

ข. ยุทธศาสตร์การพัฒนาขององค์กรปกครองส่วนท้องถิ่นในเขตจังหวัด ยุทธศาสตร์การพัฒนาด้านโครงสร้างพื้นฐาน ยุทธศาสตร์การพัฒนาด้านสังคม

ยุทธศาสตร์ที่ ๑ สร้างเสริมให้ชุมชนเข้มแข็ง

แผนงานสาธารณสุข

ที่	โครงการ	วัตถุประสงค์	เป้าหมาย (ผลผลิตของโครงการ)	งบประมาณและที่ผ่านมา					ตัวชี้วัด (KPI)	ผลคาดว่าจะได้รับ	หน่วยงาน รับผิดชอบ
				๒๕๖๑ (บาท)	๒๕๖๒ (บาท)	๒๕๖๓ (บาท)	๒๕๖๔ (บาท)	๒๕๖๕ (บาท)			
๑	โครงการรณรงค์ป้องกันโรคระบาด	เพื่อตำบลสิงห์ปลอดภัยจากโรคระบาด เช่น ไข้เลือดออก ไข้หวัดนก และอื่นๆ	จัดซื้อวัสดุป้องกันโรคและรณรงค์การป้องกันทุกรูปแบบ	๒๐,๐๐๐	๒๐,๐๐๐	๒๐,๐๐๐	๒๐,๐๐๐	๒๐,๐๐๐	จำนวนผู้ป่วยลดลงไม่น้อย ร้อยละ ๒	ตำบลสิงห์ปลอดภัยจากโรคระบาด เช่น ไข้เลือดออก ไข้หวัดนก และอื่นๆ	สำนักปลัด
๒	โครงการฉีดวัคซีนป้องกันโรคพิษสุนัขบ้า	เพื่อประชาชนที่มีสัตว์เลี้ยงสุนัขบ้า	ฉีดวัคซีนป้องกันโรคพิษสุนัขบ้าให้กับประชาชนที่มาขึ้นทะเบียนสุนัขและแมว ในแต่ละปี	๔๕,๐๐๐	๔๕,๐๐๐	๔๕,๐๐๐	๔๕,๐๐๐	๔๕,๐๐๐	ประชาชนที่ขึ้นทะเบียนฯ ได้รับบริการฉีดวัคซีนครบไม่น้อย ร้อยละ ๘๐	ตำบลสิงห์ ปลอดภัย จากโรคพิษสุนัขบ้า	สำนักปลัด
๓	โครงการให้ความรู้แก่เด็กและเยาวชน เรื่องการป้องกันการมีเพศสัมพันธ์ก่อนวัยอันควร	เพื่อเด็กและเยาวชนได้รับความรู้เกี่ยวกับเพศสัมพันธ์ก่อนวัยอันควร	จัดอบรมการป้องกัน การมีเพศสัมพันธ์ก่อนวัยอันควร	๒๐,๐๐๐	๒๐,๐๐๐	๒๐,๐๐๐	๒๐,๐๐๐	๒๐,๐๐๐	เด็ก เยาวชน มีความรู้เพิ่ม ไม่น้อยกว่า ร้อยละ ๖๐ จากผู้เข้าอบรม	เด็กและเยาวชนได้รับ ความรู้เกี่ยวกับเพศสัมพันธ์ ก่อนวัยอันควร	สำนักปลัด
๔	โครงการสมทบกองทุนหลักประกันสุขภาพ อบต.สิงห์ (สป.สข.)	เพื่อตำบลสิงห์ได้รับหลักประกันสุขภาพจากกองทุน	สมทบกองทุน สปสข. อย่างเกณฑ์ที่กำหนด	๗๕,๐๐๐	๗๕,๐๐๐	๗๕,๐๐๐	๗๕,๐๐๐	๗๕,๐๐๐	ประชาชน มีความรู้ เกี่ยวกับการ รักษาสุขภาพ เพิ่มขึ้น	ตำบลสิงห์ ได้รับหลักประกันสุขภาพจากกองทุนฯ	สำนักปลัด
๕	โครงการอบรมพัฒนาให้ความรู้ การเลี้ยงลูกด้วยนมแม่	เพื่อประชาชนในตำบลสิงห์เลี้ยงลูกด้วยนมแม่ อย่างถูกวิธี	จัดกิจกรรมให้ความรู้ ๑ ครั้ง/ปี	๑๐,๐๐๐	๑๐,๐๐๐	๑๐,๐๐๐	๑๐,๐๐๐	๑๐,๐๐๐	ประชาชน มีความรู้เพิ่ม ในการเลี้ยงดู ด้วยนมแม่	ครอบครัวในตำบลสิงห์ เลี้ยงลูกด้วยนมแม่ อย่างถูกวิธี	สำนักปลัด

ที่	โครงการ	วัตถุประสงค์	เป้าหมาย (ผลผลิตของโครงการ)	งบประมาณและที่ผ่านมา					ตัวชี้วัด (KPI)	ผลคาดว่าจะได้รับ	หน่วยงาน รับผิดชอบ
				๒๕๖๑ (บาท)	๒๕๖๒ (บาท)	๒๕๖๓ (บาท)	๒๕๖๔ (บาท)	๒๕๖๕ (บาท)			
๖	โครงการให้ความรู้แก่หญิงวัยเจริญ- พันธุ์	เพื่อให้หญิงที่แต่งงานแล้ว เตรียมพร้อมแก่การมีบุตร	จัดอบรมให้ความรู้ ๑ ครั้ง/ปี	๑๐,๐๐๐	๑๐,๐๐๐	๑๐,๐๐๐	๑๐,๐๐๐	๑๐,๐๐๐	ประชาชน มีความรู้เพิ่ม ในการบุตร	หญิงที่แต่งงานแล้วเตรียม พร้อมแก่การมีบุตร อย่าง ถูกต้อง	สำนักปลัด
๗	โครงการให้ความรู้และป้องกันโรค ระบบทางเดินหายใจ	เพื่อประชาชนและผู้ปกครอง มีความรู้และป้องกันโรค ระบบทางเดินหายใจ	จัดอบรมให้ความรู้ ๑ ครั้ง/ปี	๑๐,๐๐๐	๑๐,๐๐๐	๑๐,๐๐๐	๑๐,๐๐๐	๑๐,๐๐๐	ประชาชน และผู้ปกครอง มีความรู้เพิ่ม โรคระบบ ทางเดินหายใจ	เพื่อประชาชนมีความรู้ในการ ดูแลโรคระบบทางเดินหายใจ	สำนักปลัด
๘	โครงการปรับเปลี่ยนพฤติกรรมโรค เรื้อรัง	เพื่อประชาชนมีความรู้ในกา ปรับเปลี่ยนพฤติกรรมโรค เรื้อรัง	จัดอบรมให้ความรู้ ๑ ครั้ง/ปี	๑๐,๐๐๐	๑๐,๐๐๐	๑๐,๐๐๐	๑๐,๐๐๐	๑๐,๐๐๐	ประชาชน มีความรู้เพิ่ม โรคเรื้อรัง	ประชาชนมีความรู้ในการ ปรับเปลี่ยนพฤติกรรมโรค เรื้อรัง	สำนักปลัด
๙	โครงการอบรมให้ความรู้เกี่ยวกับโรค เอดส์และป้องกันการติดเชื้อ	เพื่อประชาชนมีความรู้ในกา ป้องกันโรคเอดส์	จัดอบรมให้ความรู้ ๑ ครั้ง/ปี	๑๐,๐๐๐	๑๐,๐๐๐	๑๐,๐๐๐	๑๐,๐๐๐	๑๐,๐๐๐	ประชาชน มีความรู้เพิ่ม โรคเอดส์	เพื่อประชาชนมีความรู้ในกา ป้องกันโรคเอดส์	สำนักปลัด
๑๐	โครงการค้นหากลุ่มเสี่ยงวัณโรคในชุมชน	เพื่อประชาชนมีความรู้ใน เกี่ยวกับวัณโรค	จัดอบรมให้ความรู้ ๑ ครั้ง/ปี			๑๐,๐๐๐	๑๐,๐๐๐	๑๐,๐๐๐	ประชาชน มีความรู้เพิ่ม วัณโรค	ประชาชนมีความรู้ใน เกี่ยวกับวัณโรค	สำนักปลัด
๑๑	โครงการอบรมให้ความรู้เกี่ยวกับโรค มือเท้าปาก	เพื่อประชาชนและผู้ปกครอง มีความรู้และป้องกันโรค มือเท้าปาก	จัดอบรมให้ความรู้ ๑ ครั้ง/ปี	๑๐,๐๐๐	๑๐,๐๐๐	๑๐,๐๐๐	๑๐,๐๐๐	๑๐,๐๐๐	ประชาชน และผู้ปกครอง มีความรู้เพิ่ม โรคมือเท้าปาก	ประชาชนมีความรู้เกี่ยวกับ โรคมือเท้าปาก	สำนักปลัด
๑๒	โครงการอบรมให้ความรู้เกี่ยวกับ สมุนไพรไทย	เพื่อประชาชนมีความรู้เกี่ยวกับ สมุนไพรไทยอย่างถูกต้อง	จัดอบรมให้ความรู้ ๑ ครั้ง/ปี	๑๐,๐๐๐	๑๐,๐๐๐	๑๐,๐๐๐	๑๐,๐๐๐	๑๐,๐๐๐	ประชาชน มีความรู้เพิ่ม ในสมุนไพร	ประชาชนมีความรู้เกี่ยวกับ สมุนไพรไทยอย่างถูกต้อง	สำนักปลัด
๑๓	โครงการอบรมให้ความรู้การคัดกรอง โรคเรื้อรัง	เพื่อให้ความรู้ประชาชนเกี่ย การคัดกรองโรคเรื้อรัง	จัดอบรมให้ความรู้ ๑ ครั้ง/ปี	๑๐,๐๐๐	๑๐,๐๐๐	๑๐,๐๐๐	๑๐,๐๐๐	๑๐,๐๐๐	ประชาชน มีความรู้เพิ่ม การคัดกรอง โรคเรื้อรัง	ประชาชนมีความรู้เกี่ยวกับ การคัดกรองโรคเรื้อรัง	สำนักปลัด
๑๔	โครงการรณรงค์ป้องกันโรคพิษสุนัขบ้า	เพื่อให้ความรู้แก่ประชาชน ในการป้องกันโรคพิษสุนัขบ้า	อบรม หรือรณรงค์ให้ ความรู้แก่ประชาชน ป้องกันโรคพิษสุนัขบ้า	๑๐,๐๐๐	๑๐,๐๐๐	๑๐,๐๐๐	๑๐,๐๐๐	๑๐,๐๐๐	ประชาชนมี ความรู้เพิ่มขึ้น ไม่น้อยกว่า ร้อยละ ๖๐	ประชาชนมีความรู้ในการ ป้องกันโรคพิษสุนัขบ้า	สำนักปลัด

ที่	โครงการ	วัตถุประสงค์	เป้าหมาย (ผลผลิตของโครงการ)	งบประมาณและที่ผ่านมา					ตัวชี้วัด (KPI)	ผลคาดว่าจะได้รับ	หน่วยงาน รับผิดชอบ
				๒๕๖๑ (บาท)	๒๕๖๒ (บาท)	๒๕๖๓ (บาท)	๒๕๖๔ (บาท)	๒๕๖๕ (บาท)			
๒๓	โครงการรณรงค์ประชาสัมพันธ์เกี่ยวกับ กลุ่มรักข้ามเพศ (การติดเชื้อ HIV)	เพื่อป้องกันกลุ่มรักข้ามเพศ จากการติดเชื้อ HIV	จัดกิจกรรมรณรงค์ประชาสัมพันธ์ เกี่ยวกับกลุ่มรักข้ามเพศด้านการ ป้องกันโรค HIV			๑๐,๐๐๐	๑๐,๐๐๐	๑๐,๐๐๐	การติดเชื้อ HIV ของกลุ่มรักข้าม เพศลดลง	กลุ่มคนรักข้ามเพศมีความ รู้และมีการป้องกันจากการ ติดเชื้อ HIV	สำนักปลัด
รวม	๒๓ โครงการ	-	-	๒๖๐,๐๐๐	๒๖๐,๐๐๐	๔๐๗,๕๐๐	๓๕๐,๐๐๐	๓๕๐,๐๐๐	-	-	-

รายละเอียดโครงการพัฒนา
แผนพัฒนาท้องถิ่น (พ.ศ.๒๕๖๑-๒๕๖๕)
องค์การบริหารส่วนตำบลสิงห์

ก. ยุทธศาสตร์จังหวัดที่ ๑ เสริมสร้างสุขภาวะ ความมั่นคง ความปลอดภัยและสังคมแห่งการเรียนรู้

ข. ยุทธศาสตร์การพัฒนาขององค์กรปกครองส่วนท้องถิ่นในเขตจังหวัด ยุทธศาสตร์การพัฒนาด้านโครงสร้างพื้นฐาน ยุทธศาสตร์การพัฒนาด้านสังคม

ยุทธศาสตร์ที่ ๑ สร้างเสริมให้ชุมชนเข้มแข็ง

แผนงานสังคมสงเคราะห์

ที่	โครงการ	วัตถุประสงค์	เป้าหมาย (ผลผลิตของโครงการ)	งบประมาณและที่ผ่านมา					ตัวชี้วัด (KPI)	ผลคาดว่าจะได้รับ	หน่วยงาน รับผิดชอบ
				๒๕๖๑ (บาท)	๒๕๖๒ (บาท)	๒๕๖๓ (บาท)	๒๕๖๔ (บาท)	๒๕๖๕ (บาท)			
๑	โครงการสงเคราะห์ผู้ด้อยโอกาส,ผู้สูงอายุ ผู้พิการและผู้ด้อยโอกาส	เพื่อผู้สูงอายุ ผู้พิการ ผู้ด้อยโอกาส ได้รับการช่วยเหลือเบื้องต้น	ช่วยเหลือผู้ด้อยโอกาส ในตำบลสิงห์ ตามที่ระเบียบกำหนด	๒๐,๐๐๐	๒๐,๐๐๐	๒๐,๐๐๐	๒๐,๐๐๐	๒๐,๐๐๐	ผู้สูงอายุ ผู้พิการ ผู้ด้อยโอกาส ได้รับการช่วยเหลือ การช่วยเหลือ ร้อยละ ๑๐ ของจำนวน ทั้งหมด	ผู้สูงอายุ ผู้พิการ ผู้ด้อยโอกาส ได้รับการช่วยเหลือเบื้องต้น	สำนักปลัด
๒	โครงการสมทบกองทุนสวัสดิการชุมชน	เพื่อตำบลสิงห์ได้รับสวัสดิการจากกองทุนชุมชนตำบลสิงห์	สมทบเงินกองทุนฯตาม ที่ตามระเบียบกำหนด	๕๐,๐๐๐	๕๐,๐๐๐	๕๐,๐๐๐	๕๐,๐๐๐	๕๐,๐๐๐	ประชาชนได้ รับสวัสดิการ ไม่น้อยกว่า ๒๐ รายต่อปี	ตำบลสิงห์ได้รับสวัสดิการ จากกองทุนชุมชนตำบลสิงห์	สำนักปลัด
๓	โครงการส่งเสริมสุขภาพผู้สูงอายุ	เพื่อผู้สูงอายุได้รับการตรวจสุขภาพเป็นประจำ	จัดการตรวจสุขภาพ แก่ผู้สูงอายุ อย่างน้อย ๑ ครั้ง/ปี	๑๐,๐๐๐	๑๐,๐๐๐	๑๐,๐๐๐	๑๐,๐๐๐	๑๐,๐๐๐	ผู้สูงอายุ เข้าร่วม ไม่น้อยกว่า ๖๐ คน	ผู้สูงอายุได้รับการตรวจ สุขภาพเป็นประจำ	สำนักปลัด
๔	โครงการส่งเสริมกิจกรรมกลุ่มผู้สูงอายุ และศึกษาดูงาน	เพื่อกลุ่มผู้สูงอายุตำบลสิงห์ ได้ส่งเสริมและสนับสนุน ความรู้อย่างเป็นระบบ	จัดกิจกรรมส่งเสริม และศึกษาดูงานกลุ่ม ผู้สูงอายุ ๑ครั้ง/ปี	๕๐,๐๐๐	๕๐,๐๐๐	๕๐,๐๐๐	๕๐,๐๐๐	๕๐,๐๐๐	ผู้สูงอายุมี ความรู้เพิ่มขึ้น และมีกิจกรรมกลุ่ม	กลุ่มผู้สูงอายุตำบลสิงห์ ได้ส่งเสริมและสนับสนุน อย่างเป็นระบบ	สำนักปลัด
๕	โครงการส่งเสริมการออกกำลังกาย	เพื่อผู้สูงอายุออกกำลังกายอย่างถูกต้อง	จัดกิจกรรมออกกำลังกาย แก่ผู้สูงอายุ อย่างน้อย ๑ ครั้ง/ปี	๑๐,๐๐๐	๑๐,๐๐๐	๑๐,๐๐๐	๑๐,๐๐๐	๑๐,๐๐๐	ผู้สูงอายุเข้า ร่วมกิจกรรม ไม่น้อย กว่า ๒๐ คน	ผู้สูงอายุออกกำลังกาย อย่างถูกต้อง	สำนักปลัด
รวม	๕ โครงการ	-	-	๑๔๐,๐๐๐	๑๔๐,๐๐๐	๑๔๐,๐๐๐	๑๔๐,๐๐๐	๑๔๐,๐๐๐	-	-	-

รายละเอียดโครงการพัฒนา
แผนพัฒนาท้องถิ่น (พ.ศ.๒๕๖๑-๒๕๖๕)
องค์การบริหารส่วนตำบลสิงห์

ก. ยุทธศาสตร์จังหวัดที่ ๑ เสริมสร้างสุขภาวะ ความมั่นคง ความปลอดภัยและสังคมแห่งการเรียนรู้

ข. ยุทธศาสตร์การพัฒนาขององค์กรปกครองส่วนท้องถิ่นในเขตจังหวัด ยุทธศาสตร์การพัฒนาด้านโครงสร้างพื้นฐาน ยุทธศาสตร์การพัฒนาด้านสังคม

ยุทธศาสตร์ที่ ๑ สร้างเสริมให้ชุมชนเข้มแข็ง

แผนงานงบกลาง

ที่	โครงการ	วัตถุประสงค์	เป้าหมาย (ผลผลิตของโครงการ)	งบประมาณและที่ผ่านมา					ตัวชี้วัด (KPI)	ผลคาดว่าจะได้รับ	หน่วยงาน รับผิดชอบ
				๒๕๖๑ (บาท)	๒๕๖๒ (บาท)	๒๕๖๓ (บาท)	๒๕๖๔ (บาท)	๒๕๖๕ (บาท)			
๑	โครงการเบี้ยยังชีพผู้สูงอายุ	เพื่อผู้สูงอายุได้รับสวัสดิการของรัฐอย่างทั่วถึง	จ่ายเบี้ยยังชีพผู้สูงอายุตามที่รัฐกำหนด	๕,๕๒๔,๘๐๐	๕,๕๒๔,๘๐๐	๕,๕๒๔,๘๐๐	๕,๕๒๔,๘๐๐	๕,๕๒๔,๘๐๐	ผู้สูงอายุได้รับเบี้ยยังชีพครบ ๑๐๐% ในตำบล	ผู้พิการได้รับสวัสดิการของรัฐอย่างทั่วถึง	สำนักปลัด
๒	โครงการเบี้ยยังชีพความพิการ	เพื่อผู้พิการได้รับสวัสดิการของรัฐอย่างทั่วถึง	จ่ายเบี้ยยังชีพความพิการตามที่รัฐกำหนด	๑,๔๖๑,๖๐๐	๑,๔๖๑,๖๐๐	๑,๔๖๑,๖๐๐	๑,๔๖๑,๖๐๐	๑,๔๖๑,๖๐๐	ผู้พิการได้รับเบี้ยยังชีพครบ ๑๐๐% ในตำบล	ผู้พิการได้รับสวัสดิการของรัฐอย่างทั่วถึง	สำนักปลัด
๓	โครงการเบี้ยยังชีพผู้ป่วยเอดส์	เพื่อผู้ป่วยเอดส์ได้รับสวัสดิการของรัฐอย่างทั่วถึง	จ่ายเบี้ยยังชีพผู้ป่วยเอดส์ตามที่รัฐกำหนด	๙๖,๐๐๐	๙๖,๐๐๐	๙๖,๐๐๐	๙๖,๐๐๐	๙๖,๐๐๐	ผู้ป่วยเอดส์ได้รับเบี้ยยังชีพครบ ๑๐๐% จากข้อมูล	ผู้ป่วยเอดส์ได้รับสวัสดิการของรัฐอย่างทั่วถึง	สำนักปลัด
รวม	๓ โครงการ	-	-	#####	#####	๗,๐๘๒,๔๐๐	๗,๐๘๒,๔๐๐	๗,๐๘๒,๔๐๐	-	-	-

รายละเอียดโครงการพัฒนา
แผนพัฒนาสี่ปี (พ.ศ.๒๕๖๑-๒๕๖๔)
องค์การบริหารส่วนตำบลสิงห์

ก. ยุทธศาสตร์จังหวัดที่ ๑ เสริมสร้างสุขภาพ ความมั่นคง ความปลอดภัยและสังคมแห่งการเรียนรู้

ข. ยุทธศาสตร์การพัฒนาขององค์กรปกครองส่วนท้องถิ่นในเขตจังหวัด ยุทธศาสตร์การพัฒนาด้านโครงสร้างพื้นฐาน ยุทธศาสตร์การพัฒนาด้านสังคม

ยุทธศาสตร์ที่ ๑ สร้างเสริมให้ชุมชนเข้มแข็ง

แผนงานรักษาความสงบภายใน

ที่	โครงการ	วัตถุประสงค์	เป้าหมาย (ผลผลิตของโครงการ)	งบประมาณและที่ผ่านมา					ตัวชี้วัด (KPI)	ผลคาดว่าจะได้รับ	หน่วยงาน รับผิดชอบ
				๒๕๖๑ (บาท)	๒๕๖๒ (บาท)	๒๕๖๓ (บาท)	๒๕๖๔ (บาท)	๒๕๖๕ (บาท)			
๑	โครงการฝึกทบทวน อปพร.และการ	เพื่ออปพร.พร้อมในการ	จัดอบรมทบทวน อปพร.	๗๐,๐๐๐	๗๐,๐๐๐	๗๐,๐๐๐	๗๐,๐๐๐	๗๐,๐๐๐	อปพร.มี	อปพร.พร้อมในการ	สำนักปลัด
	ศึกษาดูงานของเจ้าหน้าที่ อปพร.	ปฏิบัติอย่างถูกต้อง							ความรู้เพิ่มขึ้น	ปฏิบัติอย่างถูกต้อง	
									ไม่น้อยกว่า		
									ร้อยละ ๖๐		
๒	โครงการเสริมสร้างศักยภาพด้านการ	เพื่อประชาชนมีความรู้	จัดกิจกรรมให้ความรู้	๓๐,๐๐๐	๓๐,๐๐๐	๓๐,๐๐๐	๓๐,๐๐๐	๓๐,๐๐๐	ประชาชนที่เข้า	ประชาชนได้รับความรู้	สำนักปลัด
	ป้องกันและบรรเทาสาธารณภัย	เกี่ยวกับสาธารณภัยและวิธี	ด้านสาธารณภัยต่างๆ						อบรมมีความรู้	เกี่ยวกับสาธารณภัยและวิธี	
		การป้องกันภัยเบื้องต้น	ให้แก่ประชาชน เช่น						เพิ่มไม่น้อยกว่า	การป้องกันภัยเบื้องต้น	
			อัคคีภัย,วาทะภัย,อุทกภัย						ร้อยละ ๖๐		
			และอื่นๆ								
๓	โครงการซ้อมแผนการป้องกันและ	เพื่อประชาชนได้รับความรู้	จัดกิจกรรมซ้อมการ	๕๐,๐๐๐	๕๐,๐๐๐	๕๐,๐๐๐	๕๐,๐๐๐	๕๐,๐๐๐	ประชาชนที่เข้า	ประชาชนมีความรู้และ	สำนักปลัด
	บรรเทาสาธารณภัย	และพร้อมจะในการแก้ไข	ป้องกันและบรรเทาสาธารณภัย						อบรมมีความรู้	พร้อมที่จะในการแก้ไข	
		ปัญหาสาธารณภัยอย่างทัน	ต่างๆ เช่น อุบัติเหตุ						เพิ่มไม่น้อยกว่า	ปัญหาสาธารณภัยอย่างทัน	
		ท่วงที	อัคคีภัย,วาทะภัย,อุทกภัย						ร้อยละ ๖๐	ท่วงที	
			และอื่นๆ								
๔	โครงการจัดซื้ออุปกรณ์บรรเทาสาธารณ	เพื่อการช่วยเหลือประชาชน	จัดซื้ออุปกรณ์ป้องกันและ	๒๐,๐๐๐	๒๐,๐๐๐	๒๐,๐๐๐	๒๐,๐๐๐	๒๐,๐๐๐	ประชาชนได้รับ	การช่วยเหลือประชาชน	สำนักปลัด
	ภัย	ได้อย่างทันท่วงที	บรรเทาสาธารณภัยเช่น						การช่วยเหลือเร็ว	ได้อย่างทันท่วงที	
			ชุดดับเพลิง,อุปกรณ์						ขึ้น ไม่น้อยกว่า		
			ดับเพลิงและอื่นๆ						ร้อยละ ๖๐		
๕	โครงการป้องกันและลดอุบัติเหตุช่วง	เพื่อลดอุบัติเหตุทางถนนใน	จัดหน่วยบริการและ	๑๕,๐๐๐	๑๕,๐๐๐	๑๕,๐๐๐	๑๕,๐๐๐	๑๕,๐๐๐	จำนวนอุบัติเหตุ	เพื่อประชาชนได้รับอุบัติเหตุ	สำนักปลัด
	เทศกาลปีใหม่	ชุมชน	ช่วยเหลือประชาชนใน						ของประชาชน	ลดน้อยลง	
			เทศกาลปีใหม่						ไม่เกิน๑๐ ครั้ง		
								ต่อปี			

ที่	โครงการ	วัตถุประสงค์	เป้าหมาย	งบประมาณและที่ผ่านมา	ตัวชี้วัด	ผลคาดว่าจะ	หน่วยงาน
-----	---------	--------------	----------	----------------------	-----------	------------	----------

			(ผลผลิตของโครงการ)	๒๕๖๑ (บาท)	๒๕๖๒ (บาท)	๒๕๖๓ (บาท)	๒๕๖๔ (บาท)	๒๕๖๕ (บาท)	(KPI)	จะได้รับ	รับผิดชอบ
๖	โครงการป้องกันและลดอุบัติเหตุช่วงเทศกาลสงกรานต์	เพื่อลดอุบัติเหตุทางถนนในชุมชน	จัดหน่วยบริการและช่วยเหลือประชาชนในเทศกาลสงกรานต์	๑๕,๐๐๐	๑๕,๐๐๐	๑๕,๐๐๐	๑๕,๐๐๐	๑๕,๐๐๐	จำนวนอุบัติเหตุของประชาชนไม่เกิน ๑๐ ครั้งต่อปี	เพื่อประชาชนได้รับอุบัติเหตุลดน้อยลง	สำนักปลัด
๗	โครงการจัดซื้อน้ำมันเชื้อเพลิงบรรเทาสาธารณภัย	เพื่อประชาชนได้รับการช่วยเหลือแก้ไขปัญหากล้งและอัคคีภัย	จัดซื้อน้ำมันเชื้อเพลิงในการบรรเทาสาธารณภัย	๑๐๐,๐๐๐	๑๐๐,๐๐๐	๑๐๐,๐๐๐	๑๐๐,๐๐๐	๑๐๐,๐๐๐	ความพึงพอใจของประชาชนไม่น้อยกว่าร้อยละ ๘๐	ประชาชนได้รับการช่วยเหลือแก้ไขปัญหากล้งและอัคคีภัย	สำนักปลัด
๘	โครงการรณรงค์ความปลอดภัยทางถนน	เพื่อประชาชนได้รับความรู้ด้านความปลอดภัยบนถนน	จัดกิจกรรมเผยแพร่ความรู้การรักษาความปลอดภัยบนถนนแก่ประชาชน	๕,๐๐๐	๕,๐๐๐	๕,๐๐๐	๕,๐๐๐	๕,๐๐๐	อุบัติเหตุบนท้องถนนลดลงไม่เกิน ๒๐ ครั้งต่อไป	เพื่อประชาชนได้รับความรู้ด้านความปลอดภัยบนถนน	สำนักปลัด
๙	โครงการติดตั้งอุปกรณ์ดับเพลิงในชุมชน	เพื่อประชาชนได้รับช่วยเหลือตนเองเบื้องต้นในการป้องกันอัคคีภัย	ตั้งอุปกรณ์ดับเพลิงเบื้องต้น เช่น ผงเคมีแห้ง ปีละ ๒ หมู่	๑๐,๐๐๐	๑๐,๐๐๐	๑๐,๐๐๐	๑๐,๐๐๐	๑๐,๐๐๐	ความพึงพอใจของประชาชนไม่น้อยกว่าร้อยละ ๖๐	ประชาชนได้รับช่วยเหลือตนเองเบื้องต้นในการป้องกันอัคคีภัย	สำนักปลัด
๑๐	โครงการก่อสร้างห้องเก็บห้องอุปกรณ์บรรเทาสาธารณภัย	เพื่อการเก็บอุปกรณ์เป็นระเบียบสามารถช่วยเหลือประชาชนได้ทันท่วงที	ก่อสร้างห้องขนาด ๔*๖ เมตร				๘๐,๐๐๐		ความพึงพอใจของประชาชนไม่น้อยกว่าร้อยละ ๖๐	การเก็บอุปกรณ์เป็นระเบียบสามารถช่วยเหลือประชาชนได้ทันท่วงที	สำนักปลัด
๑๑	โครงการจัดทำแนวกันไฟป่าชุมชนปีละ ๒ ครั้ง : เพิ่มเติม ผ.๓ (๖๑-๖๔)	เพื่อให้เกิดความปลอดภัยต่อชีวิตและทรัพย์สินของประชาชน	จัดกิจกรรมทำแนวกันไฟป่าชุมชน			๑๐,๐๐๐	๑๐,๐๐๐		จำนวนประชาชนที่เข้าร่วมกิจกรรม	ประชาชนมีความปลอดภัยทั้งชีวิตและทรัพย์สิน	สำนักปลัด
รวม	๑๑ โครงการ	-	-	๓๑๕,๐๐๐	๓๑๕,๐๐๐	๓๒๕,๐๐๐	๔๐๕,๐๐๐	๓๑๕,๐๐๐	-	-	-

รายละเอียดโครงการพัฒนา
แผนพัฒนาท้องถิ่น (พ.ศ.๒๕๖๑-๒๕๖๕)
องค์การบริหารส่วนตำบลสิงห์

ก. ยุทธศาสตร์จังหวัดที่ ๑ เสริมสร้างสุขภาวะ ความมั่นคง ความปลอดภัยและสังคมแห่งการเรียนรู้

ข. ยุทธศาสตร์การพัฒนาขององค์กรปกครองส่วนท้องถิ่นในเขตจังหวัด ยุทธศาสตร์การพัฒนาด้านโครงสร้างพื้นฐาน ยุทธศาสตร์การพัฒนาด้านสังคม

ยุทธศาสตร์ที่ ๑ สร้างเสริมให้ชุมชนเข้มแข็ง

แผนงานสร้างความเข้มแข็งของชุมชน

ที่	โครงการ	วัตถุประสงค์	เป้าหมาย (ผลผลิตของโครงการ)	งบประมาณและที่ผ่านมา					ตัวชี้วัด (KPI)	ผลคาดว่าจะได้รับ	หน่วยงาน รับผิดชอบ
				๒๕๖๑ (บาท)	๒๕๖๒ (บาท)	๒๕๖๓ (บาท)	๒๕๖๔ (บาท)	๒๕๖๕ (บาท)			
๑	โครงการอบรมเยาวชนต่อต้านยาเสพติด	เพื่อเยาวชนมีความรู้และทักษะของยาเสพติด	อบรมเยาวชนมุ่งเน้นด้านยาเสพติด	๕๐,๐๐๐	๕๐,๐๐๐	๕๐,๐๐๐	๕๐,๐๐๐	๕๐,๐๐๐	เยาวชนที่อบรม ที่ความรู้เพิ่มขึ้น ไม่น้อยกว่า ร้อยละ ๖๐	เยาวชนมีความรู้และทักษะ ภัยของยาเสพติด	สำนักปลัด
๒	โครงการรณรงค์และแก้ไขปัญหายาเสพติด	เพื่อประชาชนรับทราบถึงอันตราย โทษของยาเสพติด	รณรงค์ป้องกันยาเสพติด	๕,๐๐๐	๕,๐๐๐	๕,๐๐๐	๕,๐๐๐	๕,๐๐๐	สุ่มตัวอย่าง จำนวน ๓๐คน มีความรู้เพิ่มขึ้น ไม่น้อยกว่า ร้อยละ ๖๐	ประชาชนรับทราบถึง อันตราย โทษของยาเสพติด	สำนักปลัด
๓	โครงการกิจกรรมเพื่อพัฒนาเด็กและเยาวชนภาคฤดูร้อน	เพื่อเด็กและเยาวชน ได้มีกิจกรรมทำในช่วงปิดภาคฤดูร้อน	จัดกิจกรรมเสริมทักษะทางกีฬาแก่เด็กและเยาวชน	๓๐,๐๐๐	๓๐,๐๐๐	๓๐,๐๐๐	๓๐,๐๐๐	๓๐,๐๐๐	เด็ก และเยาวชน ที่เข้าอบรม มีความพึงพอใจ	เด็กและเยาวชน ได้มี กิจกรรมทำในช่วงปิดภาค ฤดูร้อน	สำนักปลัด
รวม	๓ โครงการ	-	-	๘๕,๐๐๐	๘๕,๐๐๐	๘๕,๐๐๐	๘๕,๐๐๐	๘๕,๐๐๐	-	-	-

รายละเอียดโครงการพัฒนา
แผนพัฒนาท้องถิ่น (พ.ศ.๒๕๖๑-๒๕๖๕)
องค์การบริหารส่วนตำบลสิงห์

ก. ยุทธศาสตร์จังหวัดที่ ๑ เสริมสร้างสุขภาพ ความมั่นคง ความปลอดภัยและสังคมแห่งการเรียนรู้

ข. ยุทธศาสตร์การพัฒนาขององค์กรปกครองส่วนท้องถิ่นในเขตจังหวัด ยุทธศาสตร์การพัฒนาด้านโครงสร้างพื้นฐาน ยุทธศาสตร์การพัฒนาด้านสังคม

ยุทธศาสตร์ที่ ๑ สร้างเสริมให้ชุมชนเข้มแข็ง

แผนงานการศาสนา วัฒนธรรมและนันทนาการ

ที่	โครงการ	วัตถุประสงค์	เป้าหมาย (ผลผลิตของโครงการ)	งบประมาณและที่ผ่านมา					ตัวชี้วัด (KPI)	ผลคาดว่าจะได้รับ	หน่วยงาน รับผิดชอบ
				๒๕๖๑ (บาท)	๒๕๖๒ (บาท)	๒๕๖๓ (บาท)	๒๕๖๔ (บาท)	๒๕๖๕ (บาท)			
๑	โครงการจัดซื้อวัสดุกีฬาสำหรับประชาชน	เพื่อส่งเสริมให้ประชาชนหันมาออกกำลังกายมากขึ้น	จัดซื้อวัสดุกีฬาแก่ประชาชน	๖๐,๐๐๐	๖๐,๐๐๐	๖๐,๐๐๐	๖๐,๐๐๐	๖๐,๐๐๐	เด็ก เยาวชนและประชาชนหันมาออกกำลังกายมากขึ้น	ประชาชนหันมาออกกำลังกายมากขึ้น	
									ออกกำลังกาย		
									ในอัตราส่วน		
									๑ต่อ ๑๐๐คน		
									ของประชากร		
									แต่ละหมู่บ้าน		
๒	โครงการปรับพื้นที่ดินสนามกีฬา	เพื่อประชาชนมีสถานที่ออกกำลังกาย ห่างไกลยาเสพติด	ปรับพื้นที่สนามกีฬาระยะบริเวณสนามตะกร้อ	-	๔๔๗,๐๐๐	-	-	-	เด็ก เยาวชนและประชาชนได้มีสถานที่ออกกำลังกาย	ประชาชนได้มีสถานที่ออกกำลังกาย	สำนักปลัด
									ประชาชนมาออกกำลังกาย		
๓	โครงการร่วมกิจกรรมแข่งขันกีฬาท้องถิ่นไตรโยคสัมพันธ์	เพื่อประชาชนร่วมกับอบต.สิงห์ การแข่งขันกีฬาระหว่างอบต.	จัดหาประชาชนและเจ้าหน้าที่ร่วมแข่งขันกีฬาระหว่างอบต.	๔๕,๐๐๐	๕๐,๐๐๐	๔๕,๐๐๐	๔๕,๐๐๐	๕๐,๐๐๐	ความพึงพอใจของประชาชนที่เข้าแข่งขัน	ประชาชนมีกิจกรรมทำให้ห่างไกลยาเสพติด	สำนักปลัด
									ไม่น้อยกว่าร้อยละ ๖๐		
๔	โครงการการแข่งขันกีฬา สิ่งกีฬา	เพื่อประชาชนมีกิจกรรมทำกิจกรรมห่างไกลยาเสพติด	จัดกิจกรรมการแข่งขันกีฬาระหว่างหมู่บ้าน	๑๕๐,๐๐๐	๑๕๐,๐๐๐	๑๕๐,๐๐๐	๑๕๐,๐๐๐	๑๕๐,๐๐๐	ความพึงพอใจของประชาชน	ประชาชนมีกิจกรรมห่างไกลยาเสพติด	สำนักปลัด
๕	โครงการส่งเสริมการแข่งขันเด็ก เยาวชนและประชาชนทั่วไป	เพื่อประชาชนได้มีกิจกรรมออกกำลังกายห่างไกลยาเสพติด	สนับสนุนส่งนักกีฬาเข้าร่วมแข่งขันกีฬาในระดับต่างๆ	๒๐,๐๐๐	๒๐,๐๐๐	๒๐,๐๐๐	๒๐,๐๐๐	๒๐,๐๐๐	เด็ก เยาวชนและประชาชนหันมาออกกำลังกาย	ประชาชนได้มีกิจกรรมออกกำลังกายห่างไกลยาเสพติด	สำนักปลัด
รวม	๕ โครงการ	-	-	๒๗๕,๐๐๐	๗๒๗,๐๐๐	๒๗๕,๐๐๐	๒๗๕,๐๐๐	๒๘๐,๐๐๐	-	-	-

รายละเอียดโครงการพัฒนา
แผนพัฒนาท้องถิ่น (พ.ศ.๒๕๖๑-๒๕๖๕)
องค์การบริหารส่วนตำบลสิงห์

- ก. ยุทธศาสตร์จังหวัดที่ ๑ เสริมสร้างสุขภาพ ความมั่นคง ความปลอดภัยและสังคมแห่งการเรียนรู้
ยุทธศาสตร์จังหวัดที่ ๒ ส่งเสริมการพัฒนาาระบบเกษตรกรรมอย่างครบวงจร
- ข. ยุทธศาสตร์การพัฒนาขององค์กรปกครองส่วนท้องถิ่นในเขตจังหวัด ยุทธศาสตร์การพัฒนาด้านเศรษฐกิจ
ยุทธศาสตร์ที่ ๒ ส่งเสริมเศรษฐกิจพอเพียง
แผนงานสร้างความเข้มแข็งของชุมชน

ที่	โครงการ	วัตถุประสงค์	เป้าหมาย (ผลผลิตของโครงการ)	งบประมาณและที่ผ่านมา					ตัวชี้วัด (KPI)	ผลคาดว่าจะได้รับ	หน่วยงาน รับผิดชอบ	
				๒๕๖๑ (บาท)	๒๕๖๒ (บาท)	๒๕๖๓ (บาท)	๒๕๖๔ (บาท)	๒๕๖๕ (บาท)				
๑	โครงการส่งเสริมและทบทวน ของสตรีตำบลสิงห์	เพื่อสตรีตำบลสิงห์ ได้ส่งเสริมและสนับสนุน อย่างเป็นระบบ	จัดกิจกรรมส่งเสริม และทบทวนกลุ่ม สตรีตำบลสิงห์ ๑ครั้ง/ปี	๓๐,๐๐๐	๓๐,๐๐๐	๓๐,๐๐๐	๓๐,๐๐๐	๓๐,๐๐๐	กลุ่มสตรีมี ความรู้เพิ่มขึ้น ไม่น้อยกว่า ร้อยละ ๖๐	สตรีตำบลสิงห์ ได้ส่งเสริมและสนับสนุน อย่างเป็นระบบ	สำนักปลัด	
๒	โครงการจัดทำขมไทย ของกลุ่ม สตรีตำบลสิงห์	เพื่อสตรีตำบลสิงห์ มีความรู้ ในการประกอบอาชีพ	จัดอบรมจัดทำขมไทย ๑ ครั้ง/ปี	๑๐,๐๐๐	๑๐,๐๐๐	๑๐,๐๐๐	๑๐,๐๐๐	๑๐,๐๐๐	กลุ่มสตรีมี ความรู้เพิ่มขึ้น ไม่น้อยกว่า ร้อยละ ๖๐	สตรีตำบลสิงห์ มีความรู้ ในการประกอบอาชีพ	สำนักปลัด	
๓	โครงการส่งเสริมอาชีพ เพื่อเป็นรายได้ เสริม	เพื่อให้ประชาชนมีรายได้ เพิ่มรายได้	จัดอบรมอาชีพเสริม ปีละ ๑ ครั้ง/ปี	๒๐,๐๐๐	๒๐,๐๐๐	๒๐,๐๐๐	๒๐,๐๐๐	๒๐,๐๐๐	ประชาชนมี ความรู้เพิ่มขึ้น ไม่น้อยกว่า ร้อยละ ๖๐	ประชาชนมีรายได้เสริม เพิ่มรายได้	สำนักปลัด	
๔	โครงการฝึกอบรมการจัดทำแผนชุมชน	เพื่อหมู่บ้านมีความรู้ความ เข้าใจในการจัดทำแผนชุมชน	จัดฝึกอบรมการทำแผนชุมชน แก่ คณะกรรมการหมู่บ้าน	๒๐,๐๐๐	๒๐,๐๐๐	๒๐,๐๐๐	๒๐,๐๐๐	๒๐,๐๐๐	คณะกรรมการ หมู่บ้านมีความ รู้เพิ่มขึ้นไม่น้อย กว่าร้อยละ ๖๐	หมู่บ้านมีความรู้ความเข้าใจ ในการจัดทำแผนชุมชน	สำนักปลัด	
๕	โครงการคัดเลือกและเทิดทูนแม่ดีเด่น	เพื่อส่งเสริมและยกย่องสตรี ตำบลสิงห์ผู้มีความประพฤติ เหมาะสมในเป็นแบบอย่าง ให้บุคคลทั่วไป	คัดเลือกสตรีตำบลสิงห์ เนื่องในวันแม่แห่งชาติ	๕,๐๐๐	๕,๐๐๐	๕,๐๐๐	๕,๐๐๐	๕,๐๐๐	ความพึงพอใจ ของประชาชน ในงานไม่น้อยกว่า ร้อยละ ๖๐	ส่งเสริมและยกย่องสตรี ตำบลสิงห์ผู้มีความประพฤติ เหมาะสมในเป็นแบบอย่าง ให้บุคคลทั่วไป	สำนักปลัด	

ที่	โครงการ	วัตถุประสงค์	เป้าหมาย	งบประมาณและที่ผ่านมา	ตัวชี้วัด	ผลคาดว่าจะ	หน่วยงาน
-----	---------	--------------	----------	----------------------	-----------	------------	----------

			(ผลผลิตของโครงการ)	๒๕๖๑ (บาท)	๒๕๖๒ (บาท)	๒๕๖๓ (บาท)	๒๕๖๔ (บาท)	๒๕๖๕ (บาท)	(KPI)	จะได้รับ	รับผิดชอบ
๖	โครงการอบรมเยาวชนสัมพันธ์	เพื่อสร้างเยาวชนในการเป็นผู้นำ ที่ความรู้ ความสามารถกล้าแสดงออกในทุกด้าน	จัดอบรมเยาวชนตำบลสิงห์ เสริมทักษะ จิตสำนึก รักบ้านเกิด	๕๐,๐๐๐	๕๐,๐๐๐	๕๐,๐๐๐	๕๐,๐๐๐	๕๐,๐๐๐	เยาวชนมีความรู้ ความเข้าใจเพิ่ม ขึ้นไม่น้อยกว่า ร้อยละ ๖๐	เยาวชนตำบลสิงห์ที่มีความเป็นผู้นำ ที่ความรู้ ความสามารถกล้าแสดงออกในทุกด้าน	สำนักปลัด
รวม	๖ โครงการ	-	-	๑๓๕,๐๐๐	๑๓๕,๐๐๐	๑๓๕,๐๐๐	๑๓๕,๐๐๐	๑๓๕,๐๐๐	-	-	-

รายละเอียดโครงการพัฒนา
แผนพัฒนาท้องถิ่น (พ.ศ.๒๕๖๑-๒๕๖๕)
องค์การบริหารส่วนตำบลสิงห์

ก. ยุทธศาสตร์จังหวัดที่ ๒ ส่งเสริมการพัฒนาระบบเกษตรกรรมอย่างครบวงจร

ข. ยุทธศาสตร์การพัฒนาขององค์กรปกครองส่วนท้องถิ่นในเขตจังหวัด ยุทธศาสตร์การพัฒนาด้านเศรษฐกิจ

ยุทธศาสตร์ที่ ๒ ส่งเสริมเศรษฐกิจพอเพียง

แผนงานการเกษตร

ที่	โครงการ	วัตถุประสงค์	เป้าหมาย (ผลผลิตของโครงการ)	งบประมาณและที่ผ่านมา					ตัวชี้วัด (KPI)	ผลคาดว่าจะได้รับ	หน่วยงาน รับผิดชอบ
				๒๕๖๑ (บาท)	๒๕๖๒ (บาท)	๒๕๖๓ (บาท)	๒๕๖๔ (บาท)	๒๕๖๕ (บาท)			
๑	โครงการส่งเสริมและป้องกันศัตรูพืช	เพื่อประชาชนได้รับการช่วย การกำจัดและควบคุมศัตรูพืช ด้วยชีววิทยา	ช่วยเหลือประชาชนใน การกำจัดและป้องกัน ศัตรูพืช	๑๐,๐๐๐	๑๐,๐๐๐	๑๐,๐๐๐	๑๐,๐๐๐	๑๐,๐๐๐	ความพึงพอใจ ของประชาชน ไม่น้อยกว่าร้อยละ ๖๐	ประชาชนได้รับการช่วย การกำจัดและควบคุมศัตรูพืช ด้วยชีววิทยา	สำนักปลัด
๒	โครงการสำรวจข้อมูลสัตว์เลี้ยง และพื้นที่เกษตรตำบลสิงห์	เพื่อเป็นข้อมูลพื้นฐานด้าน การเกษตรในการจัดทำแผน ต่างๆ	จ้างเหมาจัดเก็บข้อมูล ในพื้นที่ตำบลสิงห์	๓๐,๐๐๐	-	๓๐,๐๐๐	-	-	สำรวจข้อมูล ไม่น้อยกว่าร้อยละ ๘๐ ของ ครัวเรือนทั้งหมด	ตำบลสิงห์มีข้อมูลเกษตร ในการจัดทำแผนพัฒนาต่างๆ	สำนักปลัด
๓	โครงการส่งเสริมงานวิชาการเกษตร	เพื่อชุมชนได้รับความรู้และ ระบบเทคโนโลยีนวัตกรรม ที่มีศักยภาพมาบูรณาการที่ ใช้ในการประกอบอาชีพ	๑ ทำข้อตกลงกับม.มหิดล ๒ จัดกิจกรรมส่งเสริม งานวิชาการเกษตร	๓๐,๐๐๐	๓๐,๐๐๐	๓๐,๐๐๐	-	-	ความพึงพอใจ ของประชาชน ไม่น้อยกว่าร้อยละ ๖๐	ชุมชนได้รับความรู้และ ระบบเทคโนโลยีนวัตกรรม ที่มีศักยภาพมาบูรณาการที่ ใช้ในการประกอบอาชีพ	สำนักปลัด
๔	ค่าวัสดุการเกษตรและการผสมเทียมโค	เพื่อเกษตรกรได้รับการช่วยเหลือ ในผสมเทียมโคโดยไม่เสีย ค่าใช้จ่าย	จัดซื้อวัสดุการเกษตรและ การผสมเทียมโค	๑๐,๐๐๐	๑๐,๐๐๐	๑๐,๐๐๐	๑๐,๐๐๐	๑๐,๐๐๐	ความพึงพอใจ ของประชาชน ไม่น้อยกว่าร้อยละ ๘๐	เกษตรกรได้รับการช่วยเหลือ ในผสมเทียมโคโดยไม่เสียค่า ใช้จ่าย	สำนักปลัด
๕	โครงการส่งเสริมการเลี้ยงสัตว์ตามหลัก เศรษฐกิจพอเพียง	เพื่อเกษตรกรมีความรู้ใน การเลี้ยงสัตว์ตามหลัก เศรษฐกิจพอเพียง	อบรมให้เกษตรกร เรื่อง การเลี้ยงสัตว์	๑๐,๐๐๐	๑๐,๐๐๐	๑๐,๐๐๐	๑๐,๐๐๐	๑๐,๐๐๐	เกษตรกรมี ความรู้เพิ่มขึ้น ไม่น้อยกว่าร้อยละ ๖๐	เกษตรกรมีความรู้ใน การเลี้ยงสัตว์ตามหลัก เศรษฐกิจพอเพียง	สำนักปลัด
ที่	โครงการ	วัตถุประสงค์	เป้าหมาย	งบประมาณและที่ผ่านมา					ตัวชี้วัด	ผลคาดว่าจะ	หน่วยงาน

			(ผลผลิตของโครงการ)	๒๕๖๑ (บาท)	๒๕๖๒ (บาท)	๒๕๖๓ (บาท)	๒๕๖๔ (บาท)	๒๕๖๕ (บาท)	(KPI)	จะได้รับ	รับผิดชอบ
๖	โครงการส่งเสริมและป้องกันโรคระบาด ในสัตว์เลี้ยง	เพื่อประชาชนได้รับการช่วย การป้องกันโรคระบาดใน สัตว์เลี้ยง	ช่วยเหลือประชาชนใน ป้องกันโรคระบาดในสัตว์ เลี้ยง	๑๐,๐๐๐	๑๐,๐๐๐	๑๐,๐๐๐	๑๐,๐๐๐	๑๐,๐๐๐	ความพึงพอใจ ของประชาชน ไม่น้อยกว่าร้อยละ ๖๐	ประชาชนได้รับการช่วย การป้องกันโรคระบาดใน สัตว์เลี้ยง	สำนักปลัด
๗	โครงการติดตามศูนย์เลี้ยงไก่พื้นเมือง	เพื่อเกษตรกรสามารถเลี้ยง สัตว์ไว้ในกรบรีโกลในครัว เรือนตามหลักเศรษฐกิจ พอเพียง	กลุ่มสมาชิกศูนย์เรียนรู้ ไปขยายพันธุ์ไก่พื้นเมือง ไว้เพื่อการบริโภค	๒๐,๐๐๐	๒๐,๐๐๐	๒๐,๐๐๐	๒๐,๐๐๐	๒๐,๐๐๐	ความพึงพอใจ ขอสมาชิกศูนย์ฯ ไม่น้อยกว่าร้อยละ ๖๐	เกษตรกรสามารถเลี้ยง สัตว์ไว้ในกรบรีโกลในครัว เรือนตามหลักเศรษฐกิจ พอเพียง	สำนักปลัด
๘	โครงการศูนย์ปรับปรุงและบำรุงดิน	เพื่อเกษตรกรได้เป็นแหล่ง ศึกษาในการปรับปรุงและ พัฒนาดิน	จัดตั้งและปรับปรุงศูนย์ ให้มีความสมบูรณ์ทั้งทาง ด้านวิชาการและอื่นๆ	๕,๐๐๐	๕,๐๐๐	๕,๐๐๐	๕,๐๐๐	๕,๐๐๐	จำนวนผู้มาใช้ บริการไม่น้อย กว่า ๒๐คนต่อปี	เพื่อเกษตรกรได้เป็นแหล่ง ศึกษาในการปรับปรุงและ พัฒนาดิน	สำนักปลัด
รวม	๘ โครงการ	-	-	๑๒๕,๐๐๐	๙๕,๐๐๐	๑๒๕,๐๐๐	๖๕,๐๐๐	๖๕,๐๐๐	-	-	-

รายละเอียดโครงการพัฒนา
แผนพัฒนาท้องถิ่น (พ.ศ.๒๕๖๑-๒๕๖๕)
องค์การบริหารส่วนตำบลสิงห์

ก. ยุทธศาสตร์จังหวัดที่ ๑ เสริมสร้างสุขภาวะ ความมั่นคง ความปลอดภัยและสังคมแห่งการเรียนรู้

ข. ยุทธศาสตร์การพัฒนาขององค์กรปกครองส่วนท้องถิ่นในเขตจังหวัด ยุทธศาสตร์การพัฒนาด้านเศรษฐกิจ

ยุทธศาสตร์ที่ ๒ ส่งเสริมเศรษฐกิจพอเพียง

แผนงานบริหารงานทั่วไป

ที่	โครงการ	วัตถุประสงค์	เป้าหมาย (ผลผลิตของโครงการ)	งบประมาณและที่ผ่านมา					ตัวชี้วัด (KPI)	ผลคาดว่าจะได้รับ	หน่วยงาน รับผิดชอบ
				๒๕๖๑ (บาท)	๒๕๖๒ (บาท)	๒๕๖๓ (บาท)	๒๕๖๔ (บาท)	๒๕๖๕ (บาท)			
๑	โครงการอบรมให้ความรู้ตาม พรบ.ข้อมูลเพื่อประชาชนได้ส่วนร่วม	เพื่อให้ประชาชนได้ส่วนร่วม	ประชาคมและเผยแพร่	๑๐,๐๐๐	๑๐,๐๐๐	๑๐,๐๐๐	๑๐,๐๐๐	๑๐,๐๐๐	ความพึงพอใจ	ประชาชนได้ส่วนร่วม	สำนักปลัด
	ข่าวสารของทางราชการ พ.ศ.๒๕๔๐	ในการพัฒนาท้องถิ่น	ข้อมูลข่าวสารของ อบต.						ของผู้เข้าร่วม	ในการพัฒนาท้องถิ่น	
									รับฟังไม่น้อยกว่า		
									ร้อยละ ๖๐		
๒	โครงการประชุมเชิงปฏิบัติการการจัดทำ	เพื่อประชาชนมีส่วนร่วม	ประชาคมในระดับต่างๆ	๑๐,๐๐๐	๑๐,๐๐๐	๑๐,๐๐๐	๑๐,๐๐๐	๑๐,๐๐๐	ความพึงพอใจของ	ประชาชนมีส่วนร่วม	สำนักปลัด
	แผนพัฒนา ตำบลสิงห์	ในการจัดทำแผนพัฒนาสี่ปี	ในการจัดทำแผนพัฒนาสี่ปี						ประชาชนไม่น้อย	ในการจัดทำแผนพัฒนาสี่ปี	
									กว่าร้อยละ ๖๐		
รวม	๒ โครงการ	-	-	๒๐,๐๐๐	๒๐,๐๐๐	๒๐,๐๐๐	๒๐,๐๐๐	๒๐,๐๐๐	-	-	-

รายละเอียดโครงการพัฒนา
แผนพัฒนาท้องถิ่น (พ.ศ.๒๕๖๑-๒๕๖๕)
องค์การบริหารส่วนตำบลสิงห์

ก. ยุทธศาสตร์จังหวัดที่ ๑ เสริมสร้างสุขภาวะ ความมั่นคง ความปลอดภัยและสังคมแห่งการเรียนรู้

ข. ยุทธศาสตร์การพัฒนาขององค์กรปกครองส่วนท้องถิ่นในเขตจังหวัด ยุทธศาสตร์การพัฒนาด้านศาสนา ศิลปะและวัฒนธรรม ยุทธศาสตร์การพัฒนาด้านทรัพยากรธรรมชาติ

ยุทธศาสตร์ที่ ๓ อนุรักษ์วัฒนธรรม รักษาสิ่งแวดล้อม

แผนงานการศาสนา วัฒนธรรมและนันทนาการ

ที่	โครงการ	วัตถุประสงค์	เป้าหมาย (ผลผลิตของโครงการ)	งบประมาณและที่ผ่านมา					ตัวชี้วัด (KPI)	ผลคาดว่าจะได้รับ	หน่วยงาน รับผิดชอบ
				๒๕๖๑ (บาท)	๒๕๖๒ (บาท)	๒๕๖๓ (บาท)	๒๕๖๔ (บาท)	๒๕๖๕ (บาท)			
๑	โครงการสืบสานประเพณีสงกรานต์	เพื่อประชาชนสืบสานประเพณีสงกรานต์สืบไป	จัดงานประเพณีสงกรานต์	๑๕๐,๐๐๐	๑๕๐,๐๐๐	๑๕๐,๐๐๐	๑๕๐,๐๐๐	๑๕๐,๐๐๐	ความพึงพอใจ ของประชาชน ร่วมงานไม่น้อย กว่าร้อยละ ๖๐	ประชาชนสืบสานประเพณี สงกรานต์สืบไป	สำนักปลัด
๒	โครงการสืบสานประเพณีลอยกระทง	เพื่อประชาชนสืบสานประเพณีลอยกระทงสืบไป	จัดงานประเพณีลอยกระทง	๑๕๐,๐๐๐	๑๕๐,๐๐๐	๑๕๐,๐๐๐	๑๕๐,๐๐๐	๑๕๐,๐๐๐	ความพึงพอใจ ของประชาชน ร่วมงานไม่น้อย กว่าร้อยละ ๖๐	ประชาชนสืบสานประเพณี ลอยกระทงสืบไป	สำนักปลัด
๓	โครงการประกวดมารยาทไทย	เพื่อเยาวชนได้รู้จักและเข้าใจในการปฏิบัติตนตามมารยาทไทยได้อย่างถูกต้อง	จัดอบรมและประกวดมารยาทไทยแก่เยาวชน	๒๐,๐๐๐	๒๐,๐๐๐	๒๐,๐๐๐	๒๐,๐๐๐	๒๐,๐๐๐	ผู้เข้าอบรมมีความรู้เพิ่มขึ้น ไม่น้อยกว่า ร้อยละ ๖๐	เยาวชนได้รู้จัก และเข้าใจในการปฏิบัติ ตนตามมารยาทไทยได้อย่าง ถูกต้อง	สำนักปลัด
๔	โครงการทำบุญตักบาตร-วันวิสาขบูชา	เพื่อประชาชนได้ร่วมกิจกรรมและสืบสานทางศาสนา	จัดกิจกรรมทำบุญตักบาตร หรือทำกิจกรรมสาธารณประโยชน์	๑๐,๐๐๐	๑๐,๐๐๐	๑๐,๐๐๐	๑๐,๐๐๐	๑๐,๐๐๐	จำนวนผู้เข้าร่วม กิจกรรมไม่น้อย กว่า ๖๐ คน	ประชาชนได้ร่วมกิจกรรม และสืบสานทางศาสนา	สำนักปลัด
๕	โครงการทำบุญตักบาตร-วันมาฆบูชา	เพื่อประชาชนได้ร่วมกิจกรรมและสืบสานทางศาสนา	จัดกิจกรรมทำบุญตักบาตร หรือทำกิจกรรมสาธารณประโยชน์	๑๐,๐๐๐	๑๐,๐๐๐	๑๐,๐๐๐	๑๐,๐๐๐	๑๐,๐๐๐	จำนวนผู้เข้าร่วม กิจกรรมไม่น้อย กว่า ๖๐ คน	ประชาชนได้ร่วมกิจกรรม และสืบสานทางศาสนา	สำนักปลัด

ที่	โครงการ	วัตถุประสงค์	เป้าหมาย	งบประมาณและที่ผ่านมา	ตัวชี้วัด	ผลคาดว่าจะได้รับ	หน่วยงาน
-----	---------	--------------	----------	----------------------	-----------	------------------	----------

			(ผลผลิตของโครงการ)	๒๕๖๑ (บาท)	๒๕๖๒ (บาท)	๒๕๖๓ (บาท)	๒๕๖๔ (บาท)	๒๕๖๕ (บาท)	(KPI)	จะได้รับ	รับผิดชอบ
๖	โครงการถ่ายทอดเอกลักษณ์ ภูมิปัญญา	เพื่อประชาชนทั่วไปได้รับรู้	จัดกิจกรรมถ่ายทอด	๑๐,๐๐๐	๑๐,๐๐๐	๑๐,๐๐๐	๑๐,๐๐๐	๑๐,๐๐๐	จำนวนผู้เข้าชม	ประชาชนทั่วไปได้รับรู้	สำนักปลัด
	ท้องถิ่น	เอกลักษณ์ ภูมิปัญญาท้องถิ่น	เอกลักษณ์ ภูมิปัญญา ท้องถิ่นเช่น กลองยาว, ระบำศรีชัยสิงห์ และอื่นๆ						ไม่น้อยกว่า ๑๐๐ คน	เอกลักษณ์ ภูมิปัญญาท้องถิ่น	
๗	โครงการแห่เทียนเข้าพรรษา	เพื่อประชาชนได้ร่วมกิจกรรม	จัดกิจกรรมแห่เทียน	๒๐,๐๐๐	๒๐,๐๐๐	๒๐,๐๐๐	๒๐,๐๐๐	๒๐,๐๐๐	จำนวนผู้เข้าชม	ประชาชนได้ร่วมกิจกรรม	สำนักปลัด
		และสืบสานทางศาสนา	ถวายวัดในตำบลสิงห์						ไม่น้อยกว่า ๑๐๐ คน	และสืบสานทางศาสนา	
๘	โครงการส่งเสริมการท่องเที่ยว	เพื่อเป็นการส่งเสริมการ	จัดกิจกรรม/ประชาสัมพันธ์การท่องเที่ยว			๑๐,๐๐๐	๑๐,๐๐๐		จำนวนผู้เข้าร่วม	มีจำนวนนักท่องเที่ยว	สำนักปลัด
	เชิงอนุรักษ์ธรรมชาติ	ท่องเที่ยวภายในตำบลสิงห์	เที่ยวเชิงอนุรักษ์ธรรมชาติ การทำเส้นทางปั่นจักรยาน ฯ						กิจกรรม	ท่องเที่ยวเพิ่มมากขึ้น	
รวม	๘ โครงการ	-	-	๓๗๐,๐๐๐	๓๗๐,๐๐๐	๓๘๐,๐๐๐	๓๘๐,๐๐๐	๓๗๐,๐๐๐	-	-	-

รายละเอียดโครงการพัฒนา
แผนพัฒนาท้องถิ่น (พ.ศ.๒๕๖๑-๒๕๖๕)
องค์การบริหารส่วนตำบลสิงห์

ก. ยุทธศาสตร์จังหวัดที่ ๑ เสริมสร้างสุขภาวะ ความมั่นคง ความปลอดภัยและสังคมแห่งการเรียนรู้

ข. ยุทธศาสตร์การพัฒนาขององค์กรปกครองส่วนท้องถิ่นในเขตจังหวัด ยุทธศาสตร์การพัฒนาด้านศาสนา ศิลปะและวัฒนธรรม ยุทธศาสตร์การพัฒนาด้านทรัพยากรธรรมชาติ

ยุทธศาสตร์ที่ ๓ อนุรักษ์วัฒนธรรม รักษาสิ่งแวดล้อม

แผนงานสร้างความเข้มแข็งของชุมชน

ที่	โครงการ	วัตถุประสงค์	เป้าหมาย (ผลผลิตของโครงการ)	งบประมาณและที่ผ่านมา					ตัวชี้วัด (KPI)	ผลคาดว่าจะได้รับ	หน่วยงาน รับผิดชอบ
				๒๕๖๑ (บาท)	๒๕๖๒ (บาท)	๒๕๖๓ (บาท)	๒๕๖๔ (บาท)	๒๕๖๕ (บาท)			
๑	โครงการประชาสัมพันธ์ทิ้งขยะให้ถูกที่	เพื่อประชาชนทิ้งขยะให้ถูกที่	รณรงค์ ประชาสัมพันธ์ทิ้งขยะ ให้ลงขยะทั้งสี่สิ่งพิมพ์ เว็บไซต์และอื่นๆ	๑๐,๐๐๐	๑๐,๐๐๐	๑๐,๐๐๐	๑๐,๐๐๐	๑๐,๐๐๐	ความพึงพอใจ ของประชาชนไม่ น้อยกว่าร้อยละ๖๐	ประชาชนทิ้งขยะให้ถูกที่	สำนักปลัด
๒	โครงการส่งเสริมกิจกรรม Big cleaning day	เพื่อประชาชนมีส่วนร่วมในการ ทิ้งขยะให้ลงถังขยะ	จัดกิจกรรมทำความสะอาด บริเวณสองข้างทาง แต่ละหมู่บ้านเนื่องใน วันสำคัญต่างๆ	๖,๐๐๐	๖,๐๐๐	๖,๐๐๐	๖,๐๐๐	๖,๐๐๐	สำรวจความรู้ ความเข้าใจ ในการทิ้งขยะ หมู่ละ ๒๐ คน	ประชาชนมีส่วนร่วมในการ ทิ้งขยะให้ลงถังขยะ	สำนักปลัด
๓	โครงการจัดหาถังขยะให้เพียงพอ	เพื่อประชาชนได้มีถังขยะทิ้ง ในแต่ละครัวเรือน	จัดหาถังขยะให้กับครัวเรือน ที่ขาดถังขยะ	๒๐,๐๐๐	๒๐,๐๐๐	๒๐,๐๐๐	๒๐,๐๐๐	๒๐,๐๐๐	จำนวนครัวเรือน มีถังขยะครบ ไม่น้อยกว่า ร้อยละ ๙๐	ประชาชนได้มีถังขยะทิ้ง ในแต่ละครัวเรือน	สำนักปลัด
๔	โครงการอบรมทำปุ๋ยหมักจากขยะอินทรีย์	เพื่อจำนวนขยะอินทรีย์ลดลง	อบรมการจัดทำปุ๋ยหมัก จากขยะอินทรีย์	๑๕,๐๐๐	๑๕,๐๐๐	๑๕,๐๐๐	๑๕,๐๐๐	๑๕,๐๐๐	จำนวนขยะลดลง ไม่น้อยกว่า ร้อยละ๕	ตำบลสิงห์มีขยะอินทรีย์ลดลง	สำนักปลัด
๕	โครงการทำสิ่งประดิษฐ์จากขยะ	เพื่อประชาชนทำขยะมา คัดแปลงใช้ประโยชน์	อบรมคัดแปลงใช้ประโยชน์ จากขยะ	๑๐,๐๐๐	๑๐,๐๐๐	๑๐,๐๐๐	๑๐,๐๐๐	๑๐,๐๐๐	จำนวนขยะลดลง ไม่น้อยกว่า ร้อยละ๕	ประชาชนทำขยะมา คัดแปลงใช้ประโยชน์	สำนักปลัด

ที่	โครงการ	วัตถุประสงค์	เป้าหมาย	งบประมาณและที่ผ่านมา	ตัวชี้วัด	ผลคาดว่าจะได้รับ	หน่วยงาน
-----	---------	--------------	----------	----------------------	-----------	------------------	----------

			(ผลผลิตของโครงการ)	๒๕๖๑ (บาท)	๒๕๖๒ (บาท)	๒๕๖๓ (บาท)	๒๕๖๔ (บาท)	๒๕๖๕ (บาท)	(KPI)	จะได้รับ	รับผิดชอบ
๖	โครงการปรับปรุงสภาพภูมิทัศน์พื้นที่ สาธารณะในตำบลสิงห์	เพื่อพัฒนาตำบลสิงห์ ให้สะอาด สวยงาม และเป็นสถานที่ ท่องเที่ยวที่สำคัญของจังหวัด	จ้างเหมาในการปรับปรุง สภาพภูมิทัศน์บริเวณ พื้นที่สาธารณะให้สะอาด สวยงาม	๕๐,๐๐๐	๕๐,๐๐๐	๕๐,๐๐๐	๕๐,๐๐๐	๕๐,๐๐๐	ความพึงพอใจ ของประชาชน ไม่น้อยกว่าร้อยละ ๖๐	พัฒนาตำบลสิงห์ ให้สะอาด สวยงาม และเป็นสถานที่ ท่องเที่ยวที่สำคัญของจังหวัด	สำนักปลัด
๗	โครงการส่งเสริมและสนับสนุนกิจกรรม ป่าชุมชนในตำบลสิงห์ เพื่อการท่องเที่ยว เชิงนิเวศน์	เพื่อพัฒนาป่าชุมชนในตำบล สิงห์ เป็นแหล่งท่องเที่ยว เชิงนิเวศน์	สนับสนุนการบริหาร จัดการป่าชุมชนในตำบล สิงห์ให้พัฒนาเป็นสถานที่ ท่องเที่ยวเชิงนิเวศน์	๒๐,๐๐๐	๒๐,๐๐๐	๒๐,๐๐๐	๒๐,๐๐๐	๒๐,๐๐๐	ความพึงพอใจ ของประชาชน ไม่น้อยกว่าร้อยละ ๖๐	ป่าชุมชนในตำบลสิงห์ เป็นแหล่งท่องเที่ยวเชิง นิเวศน์ที่สำคัญ	สำนักปลัด
๘	โครงการตำบลสิงห์ร่วมใจปลูกต้นไม้ รักษาสิ่งแวดล้อม	เพื่อพัฒนาตำบลสิงห์ ให้สะอาด สวยงาม และเป็นสถานที่ ท่องเที่ยวที่สำคัญของจังหวัด	จัดกิจกรรมปลูกต้นไม้ ในตำบลสิงห์	๑๕,๐๐๐	๑๕,๐๐๐	๑๕,๐๐๐	๑๕,๐๐๐	๑๕,๐๐๐	ความพึงพอใจ ของประชาชน ไม่น้อยกว่าร้อยละ ๖๐	พัฒนาตำบลสิงห์ ให้สะอาด สวยงาม และเป็นสถานที่ ท่องเที่ยวที่สำคัญของจังหวัด	สำนักปลัด
๙	โครงการจัดทำข้อมูล ประชาสัมพันธ์ แหล่งท่องเที่ยวในตำบลสิงห์	เพื่อเผยแพร่แหล่งท่องเที่ยว ต่างๆในตำบลสิงห์ให้ประชาชน ทั่วไป	จัดทำข้อมูลแหล่งท่องเที่ยว ในตำบลสิงห์แก่ ประชาชนทั่วไป	๕,๐๐๐	๕,๐๐๐	๕,๐๐๐	๕,๐๐๐	๕,๐๐๐	ความพึงพอใจ ของประชาชนไม่ น้อยกว่าร้อยละ ๖๐	แหล่งท่องเที่ยวในตำบลสิงห์ เป็นที่รู้จักของคนทั่วไป	สำนักปลัด
๑๐	โครงการทำถังแยกขยะในแต่ละชุมชน ที่คัดแยกแล้ว	เพื่อประชาชนมีที่ทิ้งขยะ ที่คัดแยกแล้ว	จัดทำถังขยะแบบคัดแยก สำหรับหมู่บ้านและ สถานที่ราชการ	๒๐,๐๐๐	๒๐,๐๐๐	๒๐,๐๐๐	๒๐,๐๐๐	๒๐,๐๐๐	สำรวจความรู้ ความเข้าใจ ในการทิ้งขยะ หมู่ละ ๒๐ คน	เพื่อประชาชนมีที่ทิ้งขยะ ที่คัดแยกแล้ว	สำนักปลัด
๑๑	โครงการฝึกอบรมอาชีพจากสิ่งเหลือใช้ มาเป็นรายได้	เพื่อประชาชนมีความรู้ในการ คัดแปลงสิ่งเหลือใช้ มาเป็นรายได้	ฝึกอบรมอาชีพให้แก่ ประชาชน	๒๐,๐๐๐	๒๐,๐๐๐	๒๐,๐๐๐	๒๐,๐๐๐	๒๐,๐๐๐	ความรู้เกี่ยวกับ การคัดแปลงสิ่ง เหลือใช้เพิ่ม ขึ้น	ประชาชนมีความรู้ในการ คัดแปลงสิ่งเหลือใช้ มาเป็นรายได้	สำนักปลัด
๑๒	โครงการจิตอาสาพัฒนา	เพื่อให้ประชาชนมีจิต- สาธารณะในการอาสา พัฒนาชุมชนในด้านต่างๆ	จัดกิจกรรมบำเพ็ญประโยชน์ ในด้าน ต่างๆ เช่น การทำความสะอาด ฯลฯ ในเขตตำบลสิงห์						จำนวนประชาชน ที่เข้าร่วมกิจกรรม	ประชาชนมีจิต สาธารณะในการ อาสาพัฒนาด้าน ต่างๆ	สำนักปลัด
รวม	๑๒ โครงการ	-	-	๑๙๑,๐๐๐	๑๙๑,๐๐๐	๑๙๑,๐๐๐	๑๙๑,๐๐๐	๑๙๑,๐๐๐	-	-	-

รายละเอียดโครงการพัฒนา
แผนพัฒนาท้องถิ่น (พ.ศ.๒๕๖๑-๒๕๖๕)
องค์การบริหารส่วนตำบลสิงห์

ก. ยุทธศาสตร์จังหวัดที่ ๑ เสริมสร้างสุขภาวะ ความมั่นคง ความปลอดภัยและสังคมแห่งการเรียนรู้

ข. ยุทธศาสตร์การพัฒนาขององค์กรปกครองส่วนท้องถิ่นในเขตจังหวัด ยุทธศาสตร์การพัฒนาด้านศาสนา ศิลปะและวัฒนธรรม ยุทธศาสตร์การพัฒนาด้านทรัพยากรธรรมชาติ

ยุทธศาสตร์ที่ ๓ อนุรักษ์วัฒนธรรม รักษาสิ่งแวดล้อม

แผนงานการเกษตร

ที่	โครงการ	วัตถุประสงค์	เป้าหมาย (ผลผลิตของโครงการ)	งบประมาณและที่ผ่านมา					ตัวชี้วัด (KPI)	ผลคาดว่าจะได้รับ	หน่วยงาน รับผิดชอบ
				๒๕๖๑ (บาท)	๒๕๖๒ (บาท)	๒๕๖๓ (บาท)	๒๕๖๔ (บาท)	๒๕๖๕ (บาท)			
๑	โครงการปลูกหญ้าแฝกตามแนวพระราชดำริ รัชกาลที่ ๙	เพื่อส่งเสริมให้ประชาชนเข้ามา มีส่วนร่วมในการปลูกหญ้า แฝกอนุรักษ์ทรัพยากรดิน น้ำ และสิ่งแวดล้อม	จัดกิจกรรมหญ้าแฝกในพื้นที่ ตำบลสิงห์	๑๕,๐๐๐	๑๕,๐๐๐	๑๕,๐๐๐	๑๕,๐๐๐	๑๕,๐๐๐	จำนวนประชาชน ร่วมกิจกรรม ไม่น้อยกว่า ๓๐ คน	ส่งเสริมให้ประชาชนเข้ามา มีส่วนร่วมในการปลูกหญ้า แฝกอนุรักษ์ทรัพยากรดิน น้ำ และสิ่งแวดล้อม	สำนักปลัด
รวม	๑ โครงการ	-	-	๑๕,๐๐๐	๑๕,๐๐๐	๑๕,๐๐๐	๑๕,๐๐๐	๑๕,๐๐๐	-	-	-

รายละเอียดโครงการพัฒนา
แผนพัฒนาท้องถิ่น (พ.ศ.๒๕๖๑-๒๕๖๕)
องค์การบริหารส่วนตำบลสิงห์

ก. ยุทธศาสตร์จังหวัดที่ ๑ เสริมสร้างสุขภาวะ ความมั่นคง ความปลอดภัยและสังคมแห่งการเรียนรู้

ข. ยุทธศาสตร์การพัฒนาขององค์กรปกครองส่วนท้องถิ่นในเขตจังหวัด ยุทธศาสตร์การพัฒนาด้านศาสนา ศิลปะและวัฒนธรรม ยุทธศาสตร์การพัฒนาด้านทรัพยากรธรรมชาติ

ยุทธศาสตร์ที่ ๓ อนุรักษ์วัฒนธรรม รักษาสิ่งแวดล้อม

แผนงานบริหารงานทั่วไป

ที่	โครงการ	วัตถุประสงค์	เป้าหมาย (ผลผลิตของโครงการ)	งบประมาณและที่ผ่านมา					ตัวชี้วัด (KPI)	ผลคาดว่าจะได้รับ	หน่วยงาน รับผิดชอบ
				๒๕๖๑ (บาท)	๒๕๖๒ (บาท)	๒๕๖๓ (บาท)	๒๕๖๔ (บาท)	๒๕๖๕ (บาท)			
๑	โครงการปกป้องสถาบันของชาติ	เพื่อประชาชนได้แสดงออกถึง จงรักภักดีต่อสถาบันพระ มหากษัตริย์	จัดกิจกรรมเทิดทูนสถาบัน	๑๐๐,๐๐๐	๑๐๐,๐๐๐	๑๐๐,๐๐๐	๑๐๐,๐๐๐	๑๐๐,๐๐๐	ความพึงพอใจ ของประชาชนไม่ น้อยกว่าร้อยละ๖๐	ประชาชนได้แสดงออกถึงความ จงรักภักดีต่อสถาบันพระ มหากษัตริย์	สำนักปลัด
			พระมหากษัตริย์ต่างๆ และ								
			การรับเสด็จพระบรมวงศา								
			นูนวงศ์								
๒	โครงการจัดงานราชพิธี รัฐพิธีและวัน สำคัญของชาติ	เพื่อประชาชนได้แสดงออกถึง ความจงรักภักดีต่อสถาบันพระ มหากษัตริย์และสถาบันของ ชาติ	จัดงานราชพิธี รัฐพิธีเนื่องใน	๕๐,๐๐๐	๕๐,๐๐๐	๕๐,๐๐๐	๕๐,๐๐๐	๕๐,๐๐๐	ความพึงพอใจ ของประชาชนไม่ น้อยกว่าร้อยละ๖๐	ประชาชนได้แสดงออกถึงความ จงรักภักดีต่อสถาบันพระ มหากษัตริย์และสถาบันของ ชาติ	สำนักปลัด
			วันสำคัญของชาติและตาม								
			นโยบายของรัฐบาล								
๓	โครงการเฉลิมพระชนมพรรษาพระบาท พระเจ้าอยู่หัว, สมเด็จพระนางเจ้าฯ พระบรมราชินี	เพื่อประชาชนได้แสดงออก ถึงความจงรักภักดีต่อ สถาบันพระมหากษัตริย์	จัดกิจกรรมเฉลิมพระชนม	๕๐,๐๐๐	๕๐,๐๐๐	๕๐,๐๐๐	๕๐,๐๐๐	๕๐,๐๐๐	ความพึงพอใจ ของประชาชนไม่ น้อยกว่าร้อยละ๖๐	ประชาชนได้แสดงออกถึงความ จงรักภักดีต่อสถาบันพระ มหากษัตริย์	สำนักปลัด
			พรรษาในวันที่ ๒๘ กรกฎาคม								
			และวันที่ ๓ มิถุนายน								
รวม	๓ โครงการ	-	-	๒๐๐,๐๐๐	๒๐๐,๐๐๐	๒๐๐,๐๐๐	๒๐๐,๐๐๐	๒๐๐,๐๐๐	-	-	-

รายละเอียดโครงการพัฒนา
แผนพัฒนาท้องถิ่น (พ.ศ.๒๕๖๑-๒๕๖๕)
องค์การบริหารส่วนตำบลสิงห์

ก. ยุทธศาสตร์จังหวัดที่ ๑ เสริมสร้างสุขภาวะ ความมั่นคง ความปลอดภัยและสังคมแห่งการเรียนรู้

ข. ยุทธศาสตร์การพัฒนาขององค์กรปกครองส่วนท้องถิ่นในเขตจังหวัด ยุทธศาสตร์การพัฒนาด้านศาสนา ศิลปะและวัฒนธรรม ยุทธศาสตร์การพัฒนาด้านทรัพยากรธรรมชาติ

ยุทธศาสตร์ที่ ๔ มุ่งพัฒนาองค์กรให้ทันเทคโนโลยี

แผนงานบริหารงานทั่วไป

ที่	โครงการ	วัตถุประสงค์	เป้าหมาย (ผลผลิตของโครงการ)	งบประมาณและที่ผ่านมา					ตัวชี้วัด (KPI)	ผลคาดว่าจะได้รับ	หน่วยงาน รับผิดชอบ
				๒๕๖๑ (บาท)	๒๕๖๒ (บาท)	๒๕๖๓ (บาท)	๒๕๖๔ (บาท)	๒๕๖๕ (บาท)			
๑	โครงการอบรมพัฒนาศักยภาพ	เพื่อพัฒนาศักยภาพของ	อบรมศึกษาดูงานของ	๒๐๐,๐๐๐	๒๐๐,๐๐๐	๒๐๐,๐๐๐	๒๐๐,๐๐๐	๒๐๐,๐๐๐	ความรู้ของผู้เข้ารับ	ผู้นำชุมชนพัฒนาศักยภาพ	สำนักปลัด
	ผู้บริหาร ,สมาชิกสภา,พนักงาน	ผู้นำชุมชน ตำบลสิงห์	ผู้นำชุมชน ๑ ครั้งต่อไป						การอบรมเพิ่มขึ้น	อย่างต่อเนื่อง	
	อบต.สิงห์								ไม่น้อยกว่าร้อยละ		
									๖๐ ขึ้นไป		
๒	โครงการอบรม ส่งเสริมพัฒนา	เพื่อเสริมสร้างบุคลากรของ	อบรมพนักงาน ๑ ครั้ง	๙๐,๐๐๐	๙๐,๐๐๐	๙๐,๐๐๐	๙๐,๐๐๐	๙๐,๐๐๐	ความรู้ของผู้เข้ารับ	พนักงาน อบต.สิงห์ พัฒนา	สำนักปลัด
	ศักยภาพ พนักงาน อบต.สิงห์	อบต.สิงห์	ต่อปี						การอบรมเพิ่มขึ้น	ศักยภาพอย่างต่อเนื่อง	
									ไม่น้อยกว่าร้อยละ		
									๖๐ ขึ้นไป		
๓	โครงการจ้างเหมาให้ได้มาซึ่งบริการ	เพื่อ อบต.สิงห์ มีการทำงาน	จ้างเหมาบริการใน	๑,๐๐๙,๐๐๐	๑,๐๐๙,๐๐๐	๑,๐๐๙,๐๐๐	๑,๐๐๙,๐๐๐	๑,๐๐๙,๐๐๐	ความพึงพอใจของ	อบต.สิงห์ มีการทำงาน	สำนักปลัด
	และอื่นๆ	อย่างมีประสิทธิภาพ	สำนักปลัดและกองคลัง						ประชาชนเมื่อเข้า	อย่างมีประสิทธิภาพ	กองคลัง
			กองช่าง						รับบริการไม่น้อย		กองช่าง
									กว่าร้อยละ ๖๐		
๔	โครงการ อบต.เคลื่อนที่	เพื่อประชาชนได้รับบริการ	จัดกิจกรรมให้บริการ	๕,๐๐๐	๕,๐๐๐	๕,๐๐๐	๕,๐๐๐	๕,๐๐๐	ความพึงพอใจ	ประชาชนได้รับบริการ	สำนักปลัด
		ของอบต.สิงห์ อย่างสะดวก	ประชาชนเคลื่อนในทุกงาน						ของประชาชน	ของอบต.สิงห์ อย่างสะดวก	
									ร่วมงานไม่น้อย		
									กว่าร้อยละ ๖๐		

ที่	โครงการ	วัตถุประสงค์	เป้าหมาย	งบประมาณและที่ผ่านมา	ตัวชี้วัด	ผลคาดว่าจะได้รับ	หน่วยงาน
-----	---------	--------------	----------	----------------------	-----------	------------------	----------

			(ผลผลิตของโครงการ)	๒๕๖๑ (บาท)	๒๕๖๒ (บาท)	๒๕๖๓ (บาท)	๒๕๖๔ (บาท)	๒๕๖๕ (บาท)	(KPI)	จะได้รับ	รับผิดชอบ
๕	โครงการอบรมให้ความรู้ด้านสิทธิ	เพื่อจัดอบรมให้ความรู้เกี่ยวกับ	จัดอบรมกฎหมาย	๒๐,๐๐๐	๒๐,๐๐๐	๒๐,๐๐๐	๒๐,๐๐๐	๒๐,๐๐๐	ความพึงพอใจ	ประชาชนมีความเข้าใจ	สำนักปลัด
	และหน้าที่ประชาชน กฎหมายที่ควรรู้	กับหลักกฎหมายที่ใช้ในชีวิต	จำนวน ๑ ครั้ง/ปี						ของประชาชน	กฎหมายในชีวิตประจำวัน	
	และการปกครองแบบประชาธิปไตย	ประจำวันรวมการเมืองและ							ร่วมงานไม่น้อย	ทั้งด้านการเมืองและการ	
		การปกครองอย่างถูกต้อง							กว่าร้อยละ ๖๐	ปกครองแบบประชาธิปไตย	
๖	โครงการจัดประชุมประชาคม	เพื่อประชาชนจัดทำแผนพัฒนาสี่	จัดประชาคมหมู่บ้าน	๑๐,๐๐๐	๑๐,๐๐๐	๑๐,๐๐๐	๑๐,๐๐๐	๑๐,๐๐๐	ความพึงพอใจ	ประชาชนมีส่วนร่วมการจัดทำ	สำนักปลัด
	หมู่บ้าน /จัดทำแผนพัฒนาสี่ปี	ถูกต้องตามที่ระเบียบกำหนด	๖ หมู่บ้าน ต.สิงห์						ของประชาชน	แผนชุมชนและแผนพัฒนา	
									ร่วมงานไม่น้อย	อบต. สิงห์	
									กว่าร้อยละ ๖๐		
๗	การสำรวจประเมินความพึงพอใจ	เพื่อจัดทำการสำรวจประเมิน	จ้างหน่วยงานภายนอก	๓๐,๐๐๐	๓๐,๐๐๐	๓๐,๐๐๐	๓๐,๐๐๐	๓๐,๐๐๐	ผลสำรวจความพึง	อบต.ได้รับทราบปัญหาใน	สำนักปลัด
		ความพึงพอใจ ในด้าน	มาสำรวจ ๑ ครั้ง/ปี						พอใจไม่น้อยกว่า	โดยการทวิวิจัย	
		สิงห์							กว่าร้อยละ ๘๐		
๘	โครงการเข้าพื้นที่บนอินเทอร์เน็ต	เพื่อประชาชนได้รับทราบข้อมูล	เข้าพื้นที่อินเทอร์เน็ต	๑๐,๐๐๐	๑๐,๐๐๐	๑๐,๐๐๐	๑๐,๐๐๐	๑๐,๐๐๐	จำนวนผู้เข้าใช้	ประชาชนได้รับทราบข้อมูล	สำนักปลัด
	และจัดทำเว็บไซต์ของ อบต. สิงห์	ข่าวสารของ อบต.สิงห์	เวลา ๑ ปี						ไม่น้อยกว่า ๖๐คน	ข่าวสารของ อบต.สิงห์	
									ต่อปี		
๙	ค่าใช้จ่ายในการดำเนินการเลือกตั้งท้องถิ่น	เพื่อใช้จ่ายในการเลือกตั้ง	เพื่อใช้จ่ายในการเลือกตั้งกรณีครบ		๓๐๐,๐๐๐	๓๐๐,๐๐๐	๓๐๐,๐๐๐	๓๐๐,๐๐๐	การเบิกจ่ายเกี่ยว	เพื่อการเลือกตั้งเป็นไปด้วย	สำนักปลัด
			วาระ ยุบสภา แทนตำแหน่งที่ว่างลง						กับการเลือกตั้ง	ความเรียบร้อย	
			และกรณีคณะกรรมการการเลือกตั้ง						ไม่น้อยกว่าร้อยละ		
			ให้มีการเลือกตั้งใหม่						๖๐		
๑๐	ปรับปรุงระบบเสียงศาลาอเนกประสงค์	เพื่อพัฒนาระบบเสียงใน	ปรับปรุงระบบเสียงภายในศาลา			๒๐,๐๐๐			ร้อยละของ	ประชาชนได้รับข้อมูลข่าวสาร	สำนักปลัด
	ของ อบต.สิงห์	ศาลาอเนกประสงค์ให้ประ	อเนกประสงค์ของ อบต.สิงห์						ประชาชนผู้ใช้	อย่างทั่วถึงและชัดเจน	
		ชาชนได้รับทราบข้อมูล							บริการ		
		ข่าวสารต่างๆได้ชัดเจน									
รวม	๑๐ โครงการ	-	-	๑,๓๗๔,๐๐๐	๑,๖๗๔,๐๐๐	๑,๖๗๔,๐๐๐	๑,๖๗๔,๐๐๐	๑,๖๗๔,๐๐๐	-	-	-

รายละเอียดโครงการพัฒนา
แผนพัฒนาท้องถิ่น (พ.ศ.๒๕๖๑-๒๕๖๕)

แบบ ผ.๐๒

สำหรับ อุดหนุนองค์กรปกครองส่วนท้องถิ่น ส่วนราชการ รัฐวิสาหกิจ องค์กรประชาชน
องค์การบริหารส่วนตำบลสิงห์

ก. ยุทธศาสตร์จังหวัดที่ ๑ เสริมสร้างสุขภาวะ ความมั่นคง ความปลอดภัยและสังคมแห่งการเรียนรู้

ข. ยุทธศาสตร์การพัฒนาขององค์กรปกครองส่วนท้องถิ่นในเขตจังหวัด ยุทธศาสตร์พัฒนาด้านโครงสร้างพื้นฐาน ยุทธศาสตร์พัฒนาด้านสังคม

ยุทธศาสตร์ที่ ๑ สร้างเสริมให้ชุมชนเข้มแข็ง

แผนงานการศึกษา

ที่	โครงการ	วัตถุประสงค์	เป้าหมาย (ผลผลิตของโครงการ)	งบประมาณและที่ผ่านมา					ตัวชี้วัด (KPI)	ผลคาดว่าจะได้รับ	หน่วยงาน รับผิดชอบ	หน่วยงานที่ ขอรับเงิน อุดหนุน
				๒๕๖๑ (บาท)	๒๕๖๒ (บาท)	๒๕๖๓ (บาท)	๒๕๖๔ (บาท)	๒๕๖๕ (บาท)				
๑	อุดหนุนกลุ่มโรงเรียนสิงห์ โครงการ แข่งขันกีฬายูวชนศรีขยสิงห์	เพื่อให้นักเรียนได้เสริมทักษะ การออกกำลังกาย	อุดหนุนกลุ่มโรงเรียน ในตำบลสิงห์	๖๐,๐๐๐	-	๖๐,๐๐๐	-	-	ร้อยละของนัก เรียนที่กิจกรรม	นักเรียนได้เสริมทักษะ การออกกำลังกาย	สำนักปลัด	กลุ่มโรงเรียน ตำบลสิงห์
๒	อุดหนุนโครงการอาหารกลางวัน	เพื่อให้นักเรียนตามเป้าหมาย ทุกคนในพื้นที่ อบต.ได้รับ ประทานอาหาร	อุดหนุนอาหารกลางวัน ให้แก่โรงเรียนทั้ง ๕ โรงเรียน (ณ ตุลาคม ๒๕๕๙)	๑,๗๔๔,๐๐๐	๑,๗๔๔,๐๐๐	๑,๗๔๔,๐๐๐	๑,๗๔๔,๐๐๐	๑,๗๔๔,๐๐๐	นักเรียนได้รับ ประทานอาหาร ร้อยละ ๑๐๐	นักเรียนตามเป้าหมาย ทุกคนในพื้นที่ อบต. ได้รับประทานอาหาร	สำนักปลัด	ร.ร.บ้านวังสิงห์ ร.ร. บ้านหนองปรือ ร.ร.วัดปากกิเลน ร.ร.บ้านท่าตาเสือ
๓	อุดหนุนไฟฟ้า	เพื่อ ศพด.มีกำลังไฟฟ้าเพียงพอ ต่อการจัดการเรียนการสอน	ขยายหม้อแปลง เฉพาะรายที่ ศพด. บ้านวังสิงห์		๑๔๐,๐๐๐				ศพด.บ้านวังสิงห์ มีกำลังไฟฟ้าใช้ เพิ่มขึ้น	ศพด.บ้านวังสิงห์มีไฟฟ้าใ เพียงพอต่อการจัดการ เรียนการสอน	สำนักปลัด	ร.ร.บ้านวังสิงห์
๔	อุดหนุนโครงการย่อยสลายขยะจากเศษ วัสดุธรรมชาติ	เพื่อให้เด็กนักเรียนศึกษาย่อย สลายเศษวัสดุธรรมชาติ เป็นปุ๋ย	อุดหนุนโรงเรียนบ้าน วังสิงห์	๒๐,๐๐๐	๒๐,๐๐๐	๒๐,๐๐๐	๒๐,๐๐๐		นักเรียนมีความ รู้เพิ่มขึ้น ไม่น้อย ร้อยละ ๗๐	นักเรียนศึกษาย่อย สลายเศษวัสดุธรรมชาติ เป็นปุ๋ย	สำนักปลัด	ร.ร.บ้านวังสิงห์
๕	อุดหนุนโครงการส่งเสริมเพื่อการพัฒนา การศึกษาอย่างยั่งยืน	เพื่อส่งเสริมการศึกษานักเรียน ให้มีความรู้ความสามารถและ สามารถนำไปใช้ในชีวิต ประจำวันได้	อุดหนุนโรงเรียนวัด ปากกิเลน	๒๐,๐๐๐	๒๐,๐๐๐	๒๐,๐๐๐	๒๐,๐๐๐	๒๐,๐๐๐	นักเรียนมีความ รู้เพิ่มขึ้น ไม่น้อย ร้อยละ ๗๐	นักเรียนให้ความรู้ ความสามารถและ สามารถนำไปใช้ใน ชีวิตประจำวันได้	สำนักปลัด	ร.ร.วัดปากกิเลน

ที่	โครงการ	วัตถุประสงค์	เป้าหมาย (ผลผลิตของโครงการ)	งบประมาณและที่ผ่านมา					ตัวชี้วัด (KPI)	ผลคาดว่าจะได้รับ	หน่วยงาน รับผิดชอบ	หน่วยงานที่ ขอรับเงิน อุดหนุน
				๒๕๖๑ (บาท)	๒๕๖๒ (บาท)	๒๕๖๓ (บาท)	๒๕๖๔ (บาท)	๒๕๖๕ (บาท)				
๖	อุดหนุนโครงการเสริมทักษะด้านอาชีพ	เพื่อฝึกทักษะด้านอาชีพโดย	อุดหนุนโรงเรียนบ้าน			๒๐,๐๐๐			นักเรียนมีความรู้	นักเรียนได้ฝึกทักษะด้าน	สำนักปลัด	ร.ร.บ้านวังสิงห์
	แก่ผู้เรียน(เพาะเห็ดนางฟ้า)	การปฏิบัติจริง	วังสิงห์						และทักษะด้าน	อาชีพและมีแหล่งเรียนรู้		
									อาชีพเพิ่มขึ้นไม่	ในการฝึกปฏิบัติจริง		
									น้อยกว่าร้อยละ๘๐			
๗	อุดหนุนโครงการโรงย่อยสลายขยะ	เพื่อลดปริมาณขยะในโรงเรียน	อุดหนุนโรงเรียนบ้าน				๒๐,๐๐๐		ปริมาณขยะในโรง	ปริมาณขยะในโรงเรียนลด	สำนักปลัด	ร.ร.บ้านวังสิงห์
	(คัดแยกขยะอินทรีย์)		วังสิงห์						เรียนลดลงไม่น้อย	น้อยลง		
									กว่าร้อยละ ๘๐			
๘	อุดหนุนโครงการเสริมทักษะด้านอาชีพ	เพื่อส่งเสริมภาวะโภชนาการที่ดี	อุดหนุนโรงเรียนบ้าน					๒๐,๐๐๐	นักเรียนมีภาวะ	นักเรียนมีภาวะโภชนาการ	สำนักปลัด	ร.ร.บ้านวังสิงห์
	แก่ผู้เรียน	แก่นักเรียนและส่งเสริมทักษะ	วังสิงห์						โภชนาการที่ดีขึ้น	ที่มีพัฒนาการด้านกาจัดการ		
		ด้านอาชีพ							ไม่น้อยกว่าร้อยละ	อาชีพ		
									๘๐			
รวม	๘ โครงการ	-	-	๑,๘๔๔,๐๐๐	๑,๙๒๔,๐๐๐	๑,๘๖๔,๐๐๐	๑,๘๐๔,๐๐๐	๑,๗๘๔,๐๐๐	-	-	-	-

รายละเอียดโครงการพัฒนา

แผนพัฒนาท้องถิ่น (พ.ศ.๒๕๖๑-๒๕๖๕)

สำหรับ อุดหนุนองค์กรปกครองส่วนท้องถิ่น ส่วนราชการ รัฐวิสาหกิจ องค์กรประชาชน

องค์การบริหารส่วนตำบลสิงห์

ก. ยุทธศาสตร์จังหวัดที่ ๑ เสริมสร้างสุขภาวะ ความมั่นคง ความปลอดภัยและสังคมแห่งการเรียนรู้

ข. ยุทธศาสตร์การพัฒนาขององค์กรปกครองส่วนท้องถิ่นในเขตจังหวัด ยุทธศาสตร์การพัฒนาด้านโครงสร้างพื้นฐาน ยุทธศาสตร์การพัฒนาด้านสังคม

ยุทธศาสตร์ที่ ๑ สร้างเสริมให้ชุมชนเข้มแข็ง

แผนงานสาธารณสุข

ที่	โครงการ	วัตถุประสงค์	เป้าหมาย (ผลผลิตของโครงการ)	งบประมาณและที่ผ่านมา					ตัวชี้วัด (KPI)	ผลคาดว่าจะได้รับ	หน่วยงาน รับผิดชอบ	หน่วยงานที่ ขอรับเงิน อุดหนุน
				๒๕๖๑ (บาท)	๒๕๖๒ (บาท)	๒๕๖๓ (บาท)	๒๕๖๔ (บาท)	๒๕๖๕ (บาท)				
๑	อุดหนุนโครงการสนับสนุนงานสุขภาพ อนามัยภาคประชาชน	เพื่ออสม.ได้บริการหรือให้ ความรู้แก่ประชาชนในหมู่บ้าน พื้นที่ตำบลสิงห์	อุดหนุนกลุ่ม อสม. จำนวน ๖ หมู่ๆละ ๑,๕๐๐ บาท	๙๐,๐๐๐	๙๐,๐๐๐	๙๐,๐๐๐	๙๐,๐๐๐	๙๐,๐๐๐	ความพึงพอใจ ของประชาชน ไม่น้อยกว่า ร้อยละ ๖๐	อสม.ได้บริการหรือให้ ความรู้แก่ประชาชนใน หมู่บ้าน พื้นที่ตำบลสิงห์	สำนักปลัด	กลุ่ม อสม. แต่ละหมู่บ้าน
๒	โครงการกิจกรรมรณรงค์ ป้องกันโรคติดต่อและโรค ไม่ติดต่อ : เพิ่มเติม ฉ ๓ (๖๑-๖๔)	เพื่อสนับสนุนการดำเนิน โครงการรณรงค์ป้องกัน โรคติดต่อและโรคไม่ติดต่อ	อุดหนุนงบประมาณให้กับ โรงพยาบาลส่งเสริมสุขภาพ บ้านท่ากิเลน			๒๐,๐๐๐	๒๐,๐๐๐	๒๐,๐๐๐	งบประมาณที่ได้รับ การสนับสนุน	ประชาชนมีสุขภาพ ร่างกายที่สมบูรณ์ แข็งแรง	สำนักปลัด	โรงพยาบาล ส่งเสริมสุขภาพ บ้านท่ากิเลน
๓	โครงการรณรงค์ป้องกัน โรคเอดส์ : เพิ่มเติม ฉ ๓ (๖๑-๖๔)	เพื่อสนับสนุนการดำเนิน โครงการรณรงค์ป้องกัน โรคเอดส์	อุดหนุนงบประมาณให้กับ โรงพยาบาลส่งเสริมสุขภาพ บ้านท่ากิเลน			๒๐,๐๐๐	๒๐,๐๐๐	๒๐,๐๐๐	งบประมาณที่ได้รับ การสนับสนุน	ประชาชนมีสุขภาพ ร่างกายที่สมบูรณ์ แข็งแรง	สำนักปลัด	โรงพยาบาล ส่งเสริมสุขภาพ บ้านท่ากิเลน
รวม	๓ โครงการ	-	-	๙๐,๐๐๐	๙๐,๐๐๐	๑๓๐,๐๐๐	๑๓๐,๐๐๐	๑๓๐,๐๐๐	-	-	-	-

รายละเอียดโครงการพัฒนา
แผนพัฒนาท้องถิ่น (พ.ศ.๒๕๖๑-๒๕๖๕)
สำหรับ อุดหนุนองค์กรปกครองส่วนท้องถิ่น ส่วนราชการ รัฐวิสาหกิจ องค์กรประชาชน
องค์การบริหารส่วนตำบลสิงห์

ก. ยุทธศาสตร์จังหวัดที่ ๑ เสริมสร้างสุขภาวะ ความมั่นคง ความปลอดภัยและสังคมแห่งการเรียนรู้

ข. ยุทธศาสตร์การพัฒนาขององค์กรปกครองส่วนท้องถิ่นในเขตจังหวัด ยุทธศาสตร์การพัฒนาด้านโครงสร้างพื้นฐาน, ยุทธศาสตร์การพัฒนาด้านสังคม

ยุทธศาสตร์ที่ ๑ สร้างเสริมให้ชุมชนเข้มแข็ง

แผนงานสังคมสงเคราะห์

ที่	โครงการ	วัตถุประสงค์	เป้าหมาย (ผลผลิตของโครงการ)	งบประมาณและที่ผ่านมา					ตัวชี้วัด (KPI)	ผลคาดว่าจะได้รับ	หน่วยงาน รับผิดชอบ	หน่วยงานที่ ขอรับเงิน อุดหนุน
				๒๕๖๑ (บาท)	๒๕๖๒ (บาท)	๒๕๖๓ (บาท)	๒๕๖๔ (บาท)	๒๕๖๕ (บาท)				
๑	อุดหนุนโครงการดำเนินงานตามภารกิจ ของเหล่ากาชาดจังหวัดกาญจนบุรี	เพื่อประชาชนที่ได้รับการ บรรเทาสาธารณภัย	อุดหนุนเหล่ากาชาด จังหวัดกาญจนบุรี	๕,๐๐๐	๕,๐๐๐	๕,๐๐๐	๕,๐๐๐	๕,๐๐๐	จำนวนประชาชน ได้รับการช่วย เหลือจาก เหล่ากาชาด	ประชาชนที่ได้รับการ บรรเทาสาธารณภัย	สำนักปลัด	เหล่ากาชาด กาญจนบุรี
๒	อุดหนุนโครงการการจัดงานเทิด พระเกียรติสมเด็จพระบรมหาราช	เพื่อท้องถิ่นเผยแพร่ภูมิปัญญา ให้แก่ประชาชนทั่วไป	อุดหนุนจังหวัดกาญจนบุรี	๒๕,๐๐๐	๒๕,๐๐๐	๒๕,๐๐๐	๒๕,๐๐๐	๒๕,๐๐๐	จำนวนกิจกรรม ภูมิปัญญาท้องถิ่น ที่ได้รับเผยแพร่ แก่นักท่องเที่ยว	ประชาชนที่ได้รับการ บรรเทาสาธารณภัย ท้องถิ่นเผยแพร่ภูมิปัญญา ให้แก่ประชาชนทั่วไป	สำนักปลัด	จังหวัด กาญจนบุรี
รวม	๒ โครงการ	-	-	๓๐,๐๐๐	๓๐,๐๐๐	๓๐,๐๐๐	๓๐,๐๐๐	๓๐,๐๐๐	-	-	-	-

รายละเอียดโครงการพัฒนา
แผนพัฒนาท้องถิ่น (พ.ศ.๒๕๖๑-๒๕๖๕)
สำหรับ อุดหนุนองค์กรปกครองส่วนท้องถิ่น ส่วนราชการ รัฐวิสาหกิจ องค์กรประชาชน
องค์การบริหารส่วนตำบลสิงห์

ก. ยุทธศาสตร์จังหวัดที่ ๑ เสริมสร้างสุขภาวะ ความมั่นคง ความปลอดภัยและสังคมแห่งการเรียนรู้

ข. ยุทธศาสตร์การพัฒนาขององค์กรปกครองส่วนท้องถิ่นในเขตจังหวัด ยุทธศาสตร์การพัฒนาด้านศาสนา ศิลปะและวัฒนธรรม, ยุทธศาสตร์การพัฒนาด้านทรัพยากรธรรมชาติ

ยุทธศาสตร์ที่ ๔ มุ่งพัฒนาองค์กรให้เทคโนโลยี

แผนงานบริหารงานทั่วไป

ที่	โครงการ	วัตถุประสงค์	เป้าหมาย	งบประมาณและที่ผ่านมา					ตัวชี้วัด (KPI)	ผลคาดว่าจะได้รับ	หน่วยงาน รับผิดชอบ	หน่วยงานที่ ขอรับเงิน อุดหนุน
				๒๕๖๑ (บาท)	๒๕๖๒ (บาท)	๒๕๖๓ (บาท)	๒๕๖๔ (บาท)	๒๕๖๕ (บาท)				
๑	อุดหนุนศูนย์ปฏิบัติการร่วมในการช่วยเหลือประชาชนขององค์กรปกครองส่วนท้องถิ่นในเขตอำเภอไทรโยค	เพื่อประชาชนในเขตอำเภอไทรโยค	อุดหนุนท้องถิ่นอำเภอไทรโยค	๔๕,๐๐๐	๔๕,๐๐๐	๔๕,๐๐๐	๔๕,๐๐๐	๔๕,๐๐๐	จำนวนประชาชนที่ใช้บริการศูนย์	เพื่อประชาชนในเขตอำเภอไทรโยค	สำนักปลัด	ศูนย์ข้อมูลฯ
รวม	๑ โครงการ	-	-	๔๕,๐๐๐	๔๕,๐๐๐	๔๕,๐๐๐	๔๕,๐๐๐	๔๕,๐๐๐	-	-	-	-

รายละเอียดโครงการพัฒนา
แผนพัฒนาท้องถิ่น (พ.ศ.๒๕๖๑-๒๕๖๕)
สำหรับ ประสานโครงการพัฒนาองค์การบริหารส่วนจังหวัด
องค์การบริหารส่วนตำบลสิงห์

ก. ยุทธศาสตร์จังหวัดที่ ๒ ส่งเสริมการพัฒนาระบบเกษตรกรรมอย่างครบวงจร

ข. ยุทธศาสตร์การพัฒนาขององค์กรปกครองส่วนท้องถิ่นในเขตจังหวัดที่ ๒ ยุทธศาสตร์การพัฒนาด้านโครงสร้างพื้นฐาน

ยุทธศาสตร์ที่ ๑ สร้างเสริมให้ชุมชนเข้มแข็ง

แผนงานเคหะและชุมชน

ที่	โครงการ	วัตถุประสงค์	เป้าหมาย (ผลผลิตของโครงการ)	งบประมาณและที่ผ่านมา					ตัวชี้วัด (KPI)	ผลคาดว่าจะได้รับ	หน่วยงาน รับผิดชอบ
				๒๕๖๑ (บาท)	๒๕๖๒ (บาท)	๒๕๖๓ (บาท)	๒๕๖๔ (บาท)	๒๕๖๕ (บาท)			
๑	โครงการขุดลอกสระสาธารณะแก้ปัญหา ภัยแล้ง หมู่ ๑ บ้านปากกิเลน	เพื่อให้ประชาชนมีน้ำใช้เพื่อ การเกษตรอย่างเพียงพอ	ขุดลอกสระน้ำสาธารณะ ขนาดกว้าง ๑๓๕ เมตร ยาว ๑๒๐ เมตร ลึก ๖ เมตร หมู่ ๑ บ้านปากกิเลน		๓,๘๓๑,๐๐๐				ประชาชนมีน้ำใช้ ในการเกษตรเพิ่มขึ้น	ประชาชนมีน้ำใช้ในการ เกษตรอย่างเพียงพอ	กองช่าง อบจ.
	: เพิ่มเติม น.๓ (๖๑-๖๔)										
รวม	๑ โครงการ	-	-	-	๓,๘๓๑,๐๐๐	-	-	-	-	-	-

รายละเอียดโครงการพัฒนา
แผนพัฒนาท้องถิ่น (พ.ศ.๒๕๖๑-๒๕๖๕)
สำหรับ ประสานโครงการพัฒนาองค์การบริหารส่วนจังหวัด
องค์การบริหารส่วนตำบลสิงห์

ก. ยุทธศาสตร์จังหวัดที่ ๒ ส่งเสริมการพัฒนาระบบเกษตรกรรมอย่างครบวงจร

ข. ยุทธศาสตร์การพัฒนาขององค์การปกครองส่วนท้องถิ่นในเขตจังหวัดที่ ๒ ยุทธศาสตร์การพัฒนาด้านโครงสร้างพื้นฐาน

ยุทธศาสตร์ที่ ๑ สร้างเสริมให้ชุมชนเข้มแข็ง

แผนงานอุตสาหกรรมและการโยธา

ที่	โครงการ	วัตถุประสงค์	เป้าหมาย (ผลผลิตของโครงการ)	งบประมาณและที่ผ่านมา					ตัวชี้วัด (KPI)	ผลคาดว่าจะได้รับ	หน่วยงาน รับผิดชอบ
				๒๕๖๑ (บาท)	๒๕๖๒ (บาท)	๒๕๖๓ (บาท)	๒๕๖๔ (บาท)	๒๕๖๕ (บาท)			
๑	โครงการซ่อมปรับระดับผิวทางสาย	เพื่อให้ประชาชนในพื้นที่ได้มี	ปรับปรุงระดับถนนระยะ		๕,๕๕๒,๐๐๐				ถนนยาว ๒.๗๖๔	ประชาชนมีถนนสำหรับใช้	อบจ.
	แยกทาง ๓๒๓ - หนองปลาไหล หมู่ที่ ๓	ถนนสำหรับใช้ในการคมนาคม	ทางยาว ๒.๗๖๔ กิโลเมตร						กิโลเมตร กว้าง ๖	ในการคมนาคมได้อย่าง	
	ตำบลสิงห์ อำเภอไทรโยค	ได้อย่างสะดวก	กว้าง ๖ เมตร หนา ๔						เมตร หนา ๔	สะดวกรวดเร็ว	
			เซนติเมตร						เซนติเมตร		
	: เพิ่มเติม น.๒ (๖๑-๖๔)										
รวม	๑ โครงการ	-	-	-	๕,๕๕๒,๐๐๐	-	-	-	-	-	-

รายละเอียดโครงการพัฒนา
แผนพัฒนาท้องถิ่น (พ.ศ. ๒๕๖๑ - ๒๕๖๕)
สำหรับ ประสานโครงการพัฒนาจังหวัด
องค์การบริหารส่วนตำบลสิงห์

ก. ยุทธศาสตร์จังหวัดที่ ๒ ส่งเสริมการพัฒนาระบบเกษตรกรรมอย่างครบวงจร

ข. ยุทธศาสตร์การพัฒนาขององค์กรปกครองส่วนท้องถิ่นในเขตจังหวัด ยุทธศาสตร์การพัฒนาด้านโครงสร้างพื้นฐาน

ยุทธศาสตร์ ๑ สร้างเสริมให้ชุมชนเข้มแข็ง

แผนงานอุตสาหกรรมและการโยธา

ที่	โครงการ	วัตถุประสงค์	เป้าหมายผลผลิต (ผลผลิตของโครงการ)	งบประมาณและที่ผ่านมา					ตัวชี้วัด (KPI)	ผลที่คาดว่าจะได้รับ	หน่วยงาน รับผิดชอบ หลัก
				๒๕๖๑ (บาท)	๒๕๖๒ (บาท)	๒๕๖๓ (บาท)	๒๕๖๔ (บาท)	๒๕๖๕ (บาท)			
๕	โครงการปรับปรุงสระ	เพื่อประชาชนมีน้ำบริโภค	ปรับปรุงสระเก็บน้ำชั้ด		๔,๖๑๖,๐๐๐				ประชาชนมีน้ำบริโภค	ประชาชนมีน้ำบริ	สถ.
	เก็บน้ำ	อุปโภคอย่างเพียงพอ	หนองแดง						อุปโภค	โภคอุปโภคอย่าง	
	: เพิ่มเติม น.๑ (๖๑-๖๔)									พอเพียง	
๖	โครงการก่อสร้างถนน	เพื่อให้ประชาชนในพื้นที่ได้	ปรับปรุงจราจรAsphalic		๓,๓๔๐,๐๐๐				ความพึงใจในความ	ประชาชนในพื้นที่	สถ.
	ลาดยางเข้าม.๖ บ้าน	มีถนนสำหรับใช้ในการคมนาคม	Concrete กว้าง ๕ ม.						ความปลอดภัยในถนน	ได้มีถนนสำหรับใช้	
	ท่าตาเสือ	ได้อย่างสะดวกรวดเร็ว	ยาว ๑,๑๓๐ม. หนาเฉลี่ย						ของประชาชนที่ใช้สัญจร	ในการคมนาคมได้	
	: เพิ่มเติม น.๑ (๖๑-๖๔)		๕ ซม. ถนน							อย่างสะดวกรวดเร็ว	
๗	โครงการปรับปรุงผิวจราจร	เพื่อให้ประชาชนในพื้นที่ได้	ปรับปรุงผิวจราจรจากหินคลุก		๓,๖๐๐,๐๐๐				ความพึงใจในความ	ประชาชนในพื้นที่	สถ.
	หินคลุกเป็นคอนกรีตเสริม	มีถนนสำหรับใช้ในการคมนาคมได้	เป็นคอนกรีตเสริมเหล็ก						ความปลอดภัยในถนน	ได้มีถนนสำหรับใช้	
	เหล็กสายทางแม่พระบาน	อย่างสะดวกรวดเร็ว	กว้าง ๔ เมตรยาว๑,๐๐๐						ของประชาชนที่ใช้สัญจร	ในการคมนาคมได้	
	หมู่ ๔ บ้านหนองปรือ		เมตร หนา ๐.๑๕ เมตร							อย่างสะดวกรวดเร็ว	
	: เพิ่มเติม น.๑ (๖๑-๖๔)										
๘	โครงการปรับปรุงถนนูกรังเป็น	เพื่อให้ประชาชนในพื้นที่ได้มีถนน	ปรับปรุงผิวจราจรจากหินคลุก		๒,๗๑๒,๐๐๐				ความพึงใจในความ		สถ.
	คอนกรีตเสริมเหล็กสายทาง	สำหรับใช้ในการคมนาคมได้อย่าง	เป็นคอนกรีตเสริมเหล็ก						ความปลอดภัยในถนน	ได้มีถนนสำหรับใช้	
	รางกระชาม.๒ บ้านงสิงห์	งสะดวกรวดเร็ว	กว้าง ๔ เมตรยาว๑,๑๓๐						ของประชาชนที่ใช้สัญจร	ในการคมนาคมได้	
	: เพิ่มเติม น.๑ (๖๑-๖๔)		เมตร หนา ๐.๑๕ เมตร							อย่างสะดวกรวดเร็ว	
รวม	๘ โครงการ	-	-	-	๒๓,๓๖๗,๕๐๐	๑๑,๐๐๐,๐๐๐	-	-	-	-	-

รายละเอียดโครงการพัฒนา
แผนพัฒนาท้องถิ่น (พ.ศ. ๒๕๖๑ - ๒๕๖๕)
สำหรับ ประสานโครงการพัฒนาจังหวัด
องค์การบริหารส่วนตำบลสิงห์

ก. ยุทธศาสตร์จังหวัดที่ ๑ เสริมสร้างสุขภาวะ ความมั่นคง ความปลอดภัยและสังคมแห่งการเรียนรู้

ข. ยุทธศาสตร์การพัฒนาขององค์การปกครองส่วนท้องถิ่นในเขตจังหวัด ยุทธศาสตร์การพัฒนาด้านโครงสร้างพื้นฐาน,ยุทธศาสตร์การพัฒนาด้านสังคม

ยุทธศาสตร์ ๑ สร้างเสริมให้ชุมชนเข้มแข็ง

แผนงานศาสนา วัฒนธรรมและนันทนาการ

ที่	โครงการ	วัตถุประสงค์	เป้าหมายผลผลิต (ผลผลิตของโครงการ)	งบประมาณ					ตัวชี้วัด (KPI)	ผลที่คาดว่าจะได้รับ	หน่วยงาน รับผิดชอบ หลัก
				๒๕๖๑ (บาท)	๒๕๖๒ (บาท)	๒๕๖๓ (บาท)	๒๕๖๔ (บาท)	๒๕๖๕ (บาท)			
๑	โครงการก่อสร้างสนาม	เพื่อให้ประชาชน เด็กและ	ก่อสร้างสนามคอนกรีต			๘๖๑,๐๐๐			เด็ก เยาวชนและประ	ประชาชนมีสนามกี	สถ.
	กีฬาเซปักตะกร้อ	เยาวชน มีสนามกีฬาเซปัก	เสริมเหล็กกว้าง๑๒.๑๐						ชาชนมาออกกำลังกาย	พรมที่มีมาตรฐาน	
	หมู่ ๑ บ้านปากกิโล	ตะกร้อในการแข่งขัน	เมตรยาว ๑๙.๔๐ เมตร						กาย	เหมาะแก่การออก	
	: เพิ่มเติม ๓.๑ (๖๑-๖๔)		หนา ๐.๑๐ เมตร							กำลังกายและแข่ง	
										ชั้น	
๒	โครงการก่อสร้างสนาม	เพื่อให้ประชาชน เด็กและ	ก่อสร้างสนามคอนกรีต			๙๖๓,๐๐๐			เด็ก เยาวชนและประ	ประชาชนมีสนามกี	สถ.
	กีฬาฟุตซอล	เยาวชน มีสนามกีฬาฟุตซอล	เสริมเหล็กกว้าง๒๓.๗๒						ชาชนมาออกกำลังกาย	พรมที่มีมาตรฐาน	
	หมู่ ๑ บ้านปากกิโล	ฟุตซอลในการแข่งขัน	เมตรยาว ๓๓.๖๒ เมตร						กาย	เหมาะแก่การออก	
	: เพิ่มเติม ๓.๑ (๖๑-๖๔)		หนา ๐.๑๐ เมตร							กำลังกายและแข่ง	
										ชั้น	
รวม	๒ โครงการ	-	-	-	-	๑,๘๒๔,๐๐๐	-	-	-	-	-

บัญชีครุภัณฑ์
 แผนพัฒนาท้องถิ่น (พ.ศ.๒๕๖๑-๒๕๖๕)
 องค์การบริหารส่วนตำบลสิงห์

ที่	แผนงาน	หมวด	ประเภท	เป้าหมาย (ผลผลิตของครุภัณฑ์)	งบประมาณและที่ผ่านมา					หน่วยงาน รับผิดชอบ
					๒๕๖๑	๒๕๖๒	๒๕๖๓	๒๕๖๔	๒๕๖๕	
๑	แผนงานบริหารงานทั่วไป	ครุภัณฑ์	ครุภัณฑ์คอมพิวเตอร์	คอมพิวเตอร์สำหรับงาน ประมวล แบบที่ ๒ ตามมาตรฐานคอมพิวเตอร์	๒๙,๐๐๐	-	-	-		สำนักปลัด
๒	แผนงานบริหารงานทั่วไป	ครุภัณฑ์	ครุภัณฑ์สำนักงาน	ตู้เก็บเอกสารแบบ ๒ ประตู ตามราคาท้องตลาด	๑๐,๐๐๐	๑๐,๐๐๐	๑๐,๐๐๐	๑๐,๐๐๐		สำนักปลัด
๓	แผนงานบริหารงานทั่วไป	ครุภัณฑ์	ครุภัณฑ์คอมพิวเตอร์	คอมพิวเตอร์สำหรับงาน สำนักงาน แบบที่ ๑ ตามมาตรฐานคอมพิวเตอร์	๑๖,๐๐๐	-	-	-		กองคลัง
๔	แผนงานบริหารงานทั่วไป	ครุภัณฑ์	ครุภัณฑ์สำนักงาน	ตู้เก็บเอกสารแบบ ๒ ประตู ตามราคาท้องตลาด	๑๐,๐๐๐	๑๐,๐๐๐	๑๐,๐๐๐	๑๐,๐๐๐		กองคลัง
๕	แผนงานบริหารงานทั่วไป	ครุภัณฑ์	ครุภัณฑ์สำนักงาน	เครื่องปรับอากาศ แบบ แยกส่วน ชนิดติดผนัง (มีระบบพอกอากาศ) ขนาด ๑๒,๐๐๐ บีทียู ตามบัญชีมาตรฐานครุภัณฑ์	๑๗,๐๐๐	-	-	-		กองคลัง
๖	แผนงานบริหารงานทั่วไป	ครุภัณฑ์	ครุภัณฑ์สำนักงาน	ตู้เก็บเอกสารแบบลิ้นชัก ๔ ชั้น จำนวน ๒ ใบ ตามราคาท้องตลาด	๑๒,๐๐๐	-	-	-		กองคลัง

บัญชีครุภัณฑ์
 แผนพัฒนาท้องถิ่น (พ.ศ.๒๕๖๑-๒๕๖๕)
 องค์การบริหารส่วนตำบลสิงห์

ที่	แผนงาน	หมวด	ประเภท	เป้าหมาย (ผลผลิตของครุภัณฑ์)	งบประมาณและที่ผ่านมา					หน่วยงาน รับผิดชอบ
					๒๕๖๑	๒๕๖๒	๒๕๖๓	๒๕๖๔	๒๕๖๕	
๑๓	บริหารงานทั่วไป	ค่าครุภัณฑ์ที่ดินและสิ่ง	ครุภัณฑ์สำนักงาน	จัดซื้อเครื่องโทรสารแบบ		๑๘,๐๐๐				สำนักปลัด
	: เพิ่มเติม ผ.๓ (๖๑-๖๔)	ก่อสร้าง		ใช้กระดาษธรรมดา						
				ส่งเอกสารได้ครั้งละ ๒๐ แผ่น						
๑๔	บริหารงานทั่วไป	ค่าครุภัณฑ์ที่ดินและสิ่ง	ครุภัณฑ์สำนักงาน	จัดซื้อเครื่องทำลายเอกสารแบบตัดละเอียด			๒๔,๖๐๐			สำนักปลัด
		ก่อสร้าง		ทำลายครั้งละ ๑๐ แผ่น ขนาดกระดาษ						
				หลังทำลาย กว้าง ๓-๔ มิลลิเมตร ยาว ๒๕						
	: เพิ่มเติม ผ.๓ (๖๑-๖๔)			- ๔๐ มิลลิเมตร						
๑๕	บริหารงานทั่วไป	ค่าครุภัณฑ์ที่ดินและสิ่ง	ครุภัณฑ์สำนักงาน	จัดซื้อโต๊ะหมู่บูชา จำนวน ๑ ชุด			๘,๕๐๐			สำนักปลัด
	: เพิ่มเติม ผ.๓ (๖๑-๖๔)	ก่อสร้าง								
๑๖	บริหารงานทั่วไป	ค่าครุภัณฑ์ที่ดินและสิ่ง	ครุภัณฑ์สำนักงาน	จัดซื้อชุดเก้าอี้รับแขกพร้อมโต๊ะกลาง		๕๐,๐๐๐				สำนักปลัด
	: เพิ่มเติม ผ.๓ (๖๑-๖๔)	ก่อสร้าง		จำนวน ๑ ชุด						
๑๗	บริหารงานทั่วไป	ค่าครุภัณฑ์ที่ดินและสิ่ง	ครุภัณฑ์สำนักงาน	จัดซื้อตู้เหล็กเก็บเอกสารทรงเตี้ยบานสไลด์			๗,๖๐๐			สำนักปลัด
	: เพิ่มเติม ผ.๓ (๖๑-๖๔)	ก่อสร้าง		กระจก จำนวน ๒ หลัง						
๑๘	บริหารงานทั่วไป	ค่าครุภัณฑ์ที่ดินและสิ่ง	ครุภัณฑ์สำนักงาน	จัดซื้อตู้เหล็กเก็บเอกสารแบบสองบานเปิด			๕,๕๐๐			สำนักปลัด
	: เพิ่มเติม ผ.๓ (๖๑-๖๔)	ก่อสร้าง		จำนวน ๑ หลัง						
๑๙	บริหารงานทั่วไป	ค่าครุภัณฑ์ที่ดินและสิ่ง	ครุภัณฑ์สำนักงาน	จัดซื้อโต๊ะสำนักงาน จำนวน ๑ ตัว		๑๑,๐๐๐				สำนักปลัด
	: เพิ่มเติม ผ.๓ (๖๑-๖๔)	ก่อสร้าง								
๒๐	บริหารงานทั่วไป	ค่าครุภัณฑ์ที่ดินและสิ่ง	ครุภัณฑ์สำนักงาน	จัดซื้อโต๊ะเอนกประสงค์ จำนวน ๒๐ ตัว		๔๐,๐๐๐				สำนักปลัด
	: เพิ่มเติม ผ.๓ (๖๑-๖๔)	ก่อสร้าง								
๒๑	สาธารณสุข	ค่าครุภัณฑ์ที่ดินและสิ่ง	ครุภัณฑ์ยานพาหนะ	จัดซื้อรถบรรทุกขยะแบบอัดท้าย ขนาด		๒,๔๐๐,๐๐๐				สำนักปลัด
		ก่อสร้าง	และขนส่ง	๖ ตัน ๖ ล้อ ปริมาตรกระบอกลูบไม่ต่ำ						
				กว่า ๖,๐๐๐ ซีซี หรือกำลังเครื่องยนต์สูงสุด						
	: เพิ่มเติม ผ.๓ (๖๑-๖๔)			ไม่ต่ำกว่า ๑๗๐ กิโลวัตต์						

บัญชีครุภัณฑ์
 แผนพัฒนาท้องถิ่น (พ.ศ.๒๕๖๑-๒๕๖๕)
 องค์การบริหารส่วนตำบลสิงห์

ที่	แผนงาน	หมวด	ประเภท	เป้าหมาย (ผลผลิตของครุภัณฑ์)	งบประมาณและที่ผ่านมา					หน่วยงาน รับผิดชอบ
					๒๕๖๑	๒๕๖๒	๒๕๖๓	๒๕๖๔	๒๕๖๕	
๒๒	บริหารงานทั่วไป	ค่าครุภัณฑ์ที่ดินและสิ่งก่อสร้าง	ครุภัณฑ์ยานพาหนะ	จัดซื้อรถบรรทุก(ดีเซล) ขนาด ๑ ตัน			๘๖๘,๐๐๐			สำนักปลัด
				ปริมาณกระบอกสูบไม่ต่ำกว่า ๒,๔๐๐ ซีซี หรือกำลังเครื่องยนต์สูงสุดไม่ต่ำกว่า ๑๑๐ กิโลวัตต์ ขับเคลื่อน ๒ ล้อแบบดับเบิลแบริด						
				: เพิ่มเติม ฉ.๓ (๖๑-๖๔)						
๒๓	รักษาความสงบภายใน	ค่าครุภัณฑ์ที่ดินและสิ่งก่อสร้าง	ครุภัณฑ์ยานพาหนะ	จัดซื้อรถบรรทุกน้ำเอนกประสงค์			๓,๘๐๐,๐๐๐			สำนักปลัด
				ชนิด ๖ ล้อเครื่องยนต์ดีเซลขนาดไม่น้อยกว่า ๖ สูบ ๔ จังหวะ มีกำลังสูงสุดไม่น้อยกว่า ๒๔๐ แรงม้า ที่รอบไม่เกิน ๒,๘๐๐ รอบ/นาที ติดตั้งถังบรรจุน้ำจากเหล็กชุบ						
				ซิงค์ขนาดความจุไม่น้อยกว่า ๘,๐๐๐ ลิตร						
				ติดตั้งวอเตอร์สเปร์ยบาร์ท้ายรถ ชุดแทนปืนฉีดน้ำ มีระบบไฟสัญญาณต่างๆ ของกรมการขนส่งทางบก						
				: เพิ่มเติม ฉ.๓ (๖๑-๖๔)						
๒๔	การเกษตร	ค่าครุภัณฑ์ที่ดินและสิ่งก่อสร้าง	ครุภัณฑ์การเกษตร	จัดซื้อเครื่องสูบน้ำแบบหอยโข่ง เครื่องยนต์เบนซินสูบน้ำได้ ๑,๐๐๐ ลิตรต่อนาที			๒๒,๕๐๐			สำนักปลัด
				ขนาด ๗ แรงม้า จำนวน ๑ เครื่อง						
				: เพิ่มเติม ฉ.๓ (๖๑-๖๔)						
๒๕	การเกษตร	ค่าครุภัณฑ์ที่ดินและสิ่งก่อสร้าง	ครุภัณฑ์การเกษตร	จัดซื้อเลื่อยโซยนต์			๖๐,๐๐๐			สำนักปลัด
				- ขนาดบาร์ ๑๖ นิ้ว จำนวน ๑ เครื่อง						
				- ขนาดบาร์ ๒๒ นิ้ว จำนวน ๑ เครื่อง						
				: เพิ่มเติม ฉ.๓ (๖๑-๖๔)						
๒๖	การเกษตร	ค่าครุภัณฑ์ที่ดินและสิ่งก่อสร้าง	ครุภัณฑ์การเกษตร	จัดซื้อเครื่องพ่นยาแบบใช้แรงดันของเหลว			๒๗,๖๐๐			สำนักปลัด
				ชนิดตั้งพื้น ขนาด ๒.๕ แรงม้า						
				จำนวน ๒ เครื่อง						
				: เพิ่มเติม ฉ.๓ (๖๑-๖๔)						
๒๗	บริหารงานทั่วไป	ค่าครุภัณฑ์ที่ดินและสิ่งก่อสร้าง	ครุภัณฑ์งานบ้านงานครัว	จัดซื้อเครื่องตัดหญ้าแบบเข็น			๒๖,๐๐๐			สำนักปลัด
				จำนวน ๒ เครื่อง						
				: เพิ่มเติม ฉ.๓ (๖๑-๖๔)						

บัญชีครุภัณฑ์
 แผนพัฒนาท้องถิ่น (พ.ศ.๒๕๖๑-๒๕๖๕)
 องค์การบริหารส่วนตำบลสิงห์

ที่	แผนงาน	หมวด	ประเภท	เป้าหมาย (ผลผลิตของครุภัณฑ์)	งบประมาณและที่ผ่านมา					หน่วยงาน รับผิดชอบ
					๒๕๖๑	๒๕๖๒	๒๕๖๓	๒๕๖๔	๒๕๖๕	
๒๘	บริหารงานทั่วไป	ค่าครุภัณฑ์ที่ดินและสิ่ง	ครุภัณฑ์โฆษณาและ	จัดซื้อโทรทัศน์ แอลอีดี (LED TV) แบบ			๒๗,๕๐๐			สำนักปลัด
		ก่อสร้าง	เผยแพร่	SmartTV ระดับความละเอียด						
				จอภาพ ๓,๘๔๐x๒,๑๖๐						
				ฟิกเซล ขนาด ๕๕ นิ้ว						
	: เพิ่มเติม ฌ.๓ (๖๑-๖๔)									
๒๙	บริหารงานทั่วไป	ค่าครุภัณฑ์ที่ดินและสิ่ง	ครุภัณฑ์โฆษณาและ	จัดซื้อเครื่องมัลติมีเดียโปรเจคเตอร์ ระดับ			๖๒,๕๐๐			สำนักปลัด
		ก่อสร้าง	เผยแพร่	XGA ขนาด ๔,๕๐๐ ANSI Lumens						
	: เพิ่มเติม ฌ.๓ (๖๑-๖๔)									
๓๐	บริหารงานทั่วไป	ค่าครุภัณฑ์ที่ดินและสิ่ง	ครุภัณฑ์คอมพิวเตอร์	จัดซื้อเครื่องคอมพิวเตอร์สำหรับงานสำนัก		๓๔,๐๐๐	๑๗,๐๐๐			สำนักปลัด
		ก่อสร้าง		งาน จำนวน ๓ เครื่อง (ผช.นวก./						
				ผช.นักพัฒ/ผช.นวม.)						
	: เพิ่มเติม ฌ.๓ (๖๑-๖๔)									
๓๑	บริหารงานทั่วไป	ค่าครุภัณฑ์ที่ดินและสิ่ง	ครุภัณฑ์คอมพิวเตอร์	จัดซื้อเครื่องคอมพิวเตอร์สำหรับประมวลผล		๒๒,๐๐๐				สำนักปลัด
		ก่อสร้าง		แบบที่ ๑ จำนวน ๑ เครื่อง (นวม.)						
	: เพิ่มเติม ฌ.๓ (๖๑-๖๔)									
๓๒	บริหารงานทั่วไป	ค่าครุภัณฑ์ที่ดินและสิ่ง	ครุภัณฑ์คอมพิวเตอร์	จัดซื้อเครื่องพิมพ์ Multifunction		๙,๐๐๐				สำนักปลัด
		ก่อสร้าง		ชนิดเลเซอร์หรือชนิด LED ขาวดำ						
				จำนวน ๑ เครื่อง						
	: เพิ่มเติม ฌ.๓ (๖๑-๖๔)									
๓๓	บริหารงานทั่วไป	ค่าครุภัณฑ์ที่ดินและสิ่ง	ครุภัณฑ์คอมพิวเตอร์	จัดซื้ออุปกรณ์อ่านบัตรแบบเอนกประสงค์		๒,๑๐๐				สำนักปลัด
		ก่อสร้าง		(Smart Card Reader) จำนวน ๓ เครื่อง						
	: เพิ่มเติม ฌ.๓ (๖๑-๖๔)									
๓๔	อุตสาหกรรมและการโยธา	ค่าครุภัณฑ์ที่ดินและสิ่ง	ครุภัณฑ์สำนักงาน	จัดซื้อตู้เหล็กเก็บเอกสารทรงเตี้ยบานสไลด์			๓,๘๐๐			กองช่าง
		ก่อสร้าง		กระจก จำนวน ๑ หลัง						
	: เพิ่มเติม ฌ.๓ (๖๑-๖๔)									
				รวมทั้งสิ้น	๑๗๑,๖๐๐	๒,๖๘๒,๗๐๐	๑,๒๒๓,๗๐๐	๓,๘๖๒,๖๐๐	-	

ส่วนที่ ๓

ยุทธศาสตร์องค์กรปกครองส่วนท้องถิ่น

๑. ความสัมพันธ์ระหว่างแผนพัฒนาระดับมหภาค

๑.๑ แผนยุทธศาสตร์ชาติ ๒๐ ปี

กรอบยุทธศาสตร์ชาติระยะ ๒๐ ปี (พ.ศ. ๒๕๖๐ – ๒๕๗๙)

วิสัยทัศน์

“ประเทศมีความมั่นคง มั่งคั่ง ยั่งยืน เป็นประเทศพัฒนาแล้ว ด้วยการพัฒนา ตามปรัชญาของเศรษฐกิจพอเพียง”

นำไปสู่การพัฒนาให้คนไทยมีความสุข และตอบสนองต่อการบรรลุซึ่งผลประโยชน์แห่งชาติ ในการที่จะพัฒนาคุณภาพชีวิต สร้างรายได้ระดับสูง เป็นประเทศพัฒนาแล้ว และสร้างความสุขของคนไทย สังคมมีความมั่นคง เสมอภาคและเป็นธรรม ประเทศสามารถแข่งขันได้ในระบบเศรษฐกิจ

กรอบแนวทางที่สำคัญของยุทธศาสตร์ชาติระยะ ๒๐ ปี

ยุทธศาสตร์ที่ ๑ ด้านความมั่นคง

(๑) เสริมสร้างความมั่นคงของสถาบันหลักและการปกครองระบอบประชาธิปไตยอันมีพระมหากษัตริย์ทรงเป็นประมุข

(๒) ปฏิรูปกลไกการบริหารประเทศและพัฒนาความมั่นคงทางการเมือง ขจัดคอร์รัปชัน สร้างความเชื่อมั่นในกระบวนการยุติธรรม

(๓) การรักษาความมั่นคงภายในและความสงบเรียบร้อยภายใน ตลอดจนการบริหารจัดการความมั่นคงชายแดนและชายฝั่งทะเล

(๔) การพัฒนาระบบ กลไก มาตรการและความร่วมมือระหว่างประเทศทุกระดับ และรักษาคุณภาพความสัมพันธ์กับประเทศมหาอำนาจ เพื่อป้องกันและแก้ไขปัญหาความมั่นคงรูปแบบใหม่

(๕) การพัฒนาเสริมสร้างศักยภาพการป้องกันภัยคุกคามภายในประเทศ การรักษาความสงบเรียบร้อยภายในประเทศ สร้างความร่วมมือกับประเทศเพื่อนบ้านและมิตรประเทศ

(๖) การพัฒนาระบบการเตรียมพร้อมแห่งชาติและระบบบริหารจัดการภัยพิบัติ รักษาความมั่นคงของฐานทรัพยากรธรรมชาติ สิ่งแวดล้อม

(๗) การปรับกระบวนการทำงานของกลไกที่เกี่ยวข้องจากแนวตั้งสู่แนวนานมากขึ้น

ยุทธศาสตร์ที่ ๒ ด้านการสร้างความสามารถในการแข่งขัน

(๑) การพัฒนาสมรรถนะทางเศรษฐกิจ ส่งเสริมการค้า การลงทุน พัฒนาสู่ชาติการค้า

(๒) การพัฒนาภาคการผลิตและบริการ เสริมสร้างฐานการผลิตเข้มแข็ง ยั่งยืน และส่งเสริมเกษตรกรรายย่อยสู่เกษตรยั่งยืนเป็นมิตรกับสิ่งแวดล้อม

(๓) การพัฒนาผู้ประกอบการและเศรษฐกิจชุมชน พัฒนาทักษะผู้ประกอบการ ยกกระดับผลิตภาพแรงงาน และพัฒนา SMEs สู่อุตสาหกรรม

(๔) การพัฒนาพื้นที่เศรษฐกิจพิเศษและเมือง พัฒนาเขตเศรษฐกิจพิเศษชายแดน และพัฒนาระบบเมืองศูนย์กลางความเจริญ

(๕) การลงทุนพัฒนาโครงสร้างพื้นฐาน ด้านการขนส่ง ความมั่นคงและพลังงาน ระบบเทคโนโลยีสารสนเทศ และการวิจัยและพัฒนา

(๖) การเชื่อมโยงกับภูมิภาคและเศรษฐกิจโลก สร้างความเป็นหุ้นส่วนการพัฒนาทั้งนานาประเทศ ส่งเสริมให้ไทยเป็นฐานของการประกอบธุรกิจ ฯลฯ

ยุทธศาสตร์ที่ ๓ ด้านการพัฒนาและเสริมสร้างศักยภาพคน

- (๑) พัฒนาศักยภาพคนตลอดช่วงชีวิต
- (๒) การยกระดับการศึกษาและการเรียนรู้ให้มีคุณภาพเท่าเทียมและทั่วถึง
- (๓) ปลุกฝังระเบียบวินัย คุณธรรม จริยธรรม ค่านิยมที่พึงประสงค์
- (๔) การสร้างเสริมให้คนมีสุขภาวะที่ดี
- (๕) การสร้างความอยู่ดีมีสุขของครอบครัวไทย

ยุทธศาสตร์ที่ ๔ ด้านการสร้างโอกาสความเสมอภาคและเท่าเทียมกันทางสังคม

- (๑) สร้างความมั่นคงและการลดความเหลื่อมล้ำทางเศรษฐกิจและสังคม
- (๒) พัฒนาระบบบริการและระบบบริหารจัดการสุขภาพ
- (๓) มีสภาพแวดล้อมและนวัตกรรมที่เอื้อต่อการดำรงชีวิตในสังคมสูงวัย
- (๔) สร้างความเข้มแข็งของสถาบันทางสังคม ทunesทางวัฒนธรรมและความเข้มแข็งของชุมชน
- (๕) พัฒนาการสื่อสารมวลชนให้เป็นกลไกในการสนับสนุนการพัฒนา

ยุทธศาสตร์ที่ ๕ ด้านการสร้างการเติบโตบนคุณภาพชีวิตที่เป็นมิตรกับสิ่งแวดล้อม

- (๑) จัดระบบอนุรักษ์ ฟื้นฟูและป้องกันการทำลายทรัพยากรธรรมชาติ
- (๒) วางระบบบริหารจัดการน้ำให้มีประสิทธิภาพทั้ง ๒๕ ลุ่มน้ำ เน้นการปรับระบบการบริหารจัดการ

อุทกภัยอย่างบูรณาการ

- (๓) การพัฒนาและใช้พลังงานที่เป็นมิตรกับสิ่งแวดล้อม
- (๔) การพัฒนาเมืองอุตสาหกรรมเชิงนิเวศและเมืองที่เป็นมิตรกับสิ่งแวดล้อม
- (๕) การร่วมลดปัญหาโลกร้อนและปรับตัวให้พร้อมกับการเปลี่ยนแปลงสภาพภูมิอากาศ
- (๖) การใช้เครื่องมือทางเศรษฐศาสตร์และนโยบายการคลังเพื่อสิ่งแวดล้อม

ยุทธศาสตร์ที่ ๖ ด้านการปรับสมดุลและพัฒนาระบบการบริหารจัดการภาครัฐ

- (๑) การปรับปรุงโครงสร้าง บทบาท ภารกิจของหน่วยงานภาครัฐ ให้มีขนาดที่เหมาะสม
- (๒) การวางระบบบริหารราชการแบบบูรณาการ
- (๓) การพัฒนาระบบบริหารจัดการกำลังคนและพัฒนาบุคลากรภาครัฐ
- (๔) การต่อต้านการทุจริตและประพฤติมิชอบ
- (๕) การปรับปรุงกฎหมายและระเบียบต่างๆ
- (๖) ให้ทันสมัย เป็นธรรมและเป็นสากล
- (๗) พัฒนาระบบการให้บริการประชาชนของหน่วยงานภาครัฐ
- (๘) ปรับปรุงการบริหารจัดการรายได้และรายจ่ายของภาครัฐ

๑.๒ แผนพัฒนาเศรษฐกิจและสังคมแห่งชาติ ฉบับที่ ๑๒

กรอบวิสัยทัศน์แผนพัฒนาฯ ฉบับที่ ๑๒

วิสัยทัศน์

“มั่นคง มั่งคั่ง ยั่งยืน”

ประเทศไทยเป็นประเทศรายได้สูงที่มีการกระจายรายได้อย่างเป็นธรรม เป็นศูนย์กลางด้านการขนส่งและโลจิสติกส์ของภูมิภาคสู่ความเป็นชาติการค้าและบริการ (Trading and Service Nation) เป็นแหล่งผลิตสินค้าเกษตรอินทรีย์และเกษตรปลอดภัย แหล่งอุตสาหกรรมสร้างสรรค์และมีนวัตกรรมสูงที่เป็นมิตรต่อสิ่งแวดล้อม

กรอบยุทธศาสตร์แผนพัฒนาฯ ฉบับที่ ๑๒

ยุทธศาสตร์ที่ ๑ : การเสริมสร้างและพัฒนาศักยภาพทุนมนุษย์

- (๑) ส่งเสริมให้เด็กปฐมวัยมีการพัฒนาทักษะทางสมอง และทักษะทางสังคมที่เหมาะสม
- (๒) พัฒนาทักษะการคิดวิเคราะห์ที่คิดสร้างสรรค์ ทักษะการทำงานและการใช้ชีวิตที่พร้อมเข้าสู่ตลาดงาน
- (๓) ลดปัจจัยเสี่ยงด้านสุขภาพและให้ทุกภาค ส่วนค้ำึง ถึงผลกระทบต่อสุขภาพ
- (๔) ผลักดันให้สถาบันทางสังคมมีส่วนร่วมพัฒนาประเทศอย่างเข้มแข็ง

ยุทธศาสตร์ที่ ๒ : การสร้างความเป็นธรรมและลดความเหลื่อมล้ำในสังคม

- (๑) เพิ่มโอกาสให้กับกลุ่มประชากรร้อยละ ๔๐ ที่มีรายได้ต่ำสุดให้เข้าถึงบริการที่มีคุณภาพของรัฐ
 - การเข้าถึงการศึกษา
 - ปรับปรุงระบบการจัดเก็บภาษี
 - จัดบริการด้านสุขภาพ
 - เพิ่มเบี้ยคนพิการและเบี้ยผู้สูงอายุ
 - มีที่ดินทำกินของตนเอง
- (๒) กระจายการให้บริการภาครัฐทั้งด้านการศึกษา สาธารณสุข และสวัสดิการที่มีคุณภาพให้ครอบคลุมและทั่วถึง
- (๓) การเสริมสร้างชุมชนเข้มแข็งตามหลักปรัชญาของเศรษฐกิจพอเพียง
 - สร้างและพัฒนาผู้นำชุมชน
 - ชุมชนมีส่วนร่วมในการจัดสวัสดิการ
 - ส่งเสริมให้เกิดชุมชนแห่งการเรียนรู้ บริการ และจัดการทรัพยากร
- (๔) เพิ่มศักยภาพชุมชนและเศรษฐกิจฐานรากให้มีความเข้มแข็ง

ยุทธศาสตร์ที่ ๓ : การสร้างความเข้มแข็งทางเศรษฐกิจและแข่งขันได้อย่างยั่งยืน

- (๑) ยกระดับการผลิตสินค้าเกษตรและอาหารเข้าสู่ระบบมาตรฐาน
- (๒) ต่อยอดความเข้มแข็งของอุตสาหกรรมที่มีศักยภาพปัจจุบันเพื่อยกระดับไปสู่อุตสาหกรรมที่ใช้เทคโนโลยีขั้นสูง
- (๓) วางอนาคตรากฐานการพัฒนาอุตสาหกรรม
- (๔) เสริมสร้างขีดความสามารถการแข่งขันในเชิงธุรกิจของภาคบริการ
- (๕) ปรับปรุงแก้ไขกฎหมายและกฎระเบียบเพื่อส่งเสริมการค้าที่เป็นธรรมและอำนวยความสะดวกการค้าการลงทุน
- (๖) เพิ่มประสิทธิภาพของระบบการเงินและสถาบันการเงินทั้งในตลาดเงินและตลาดทุนให้สามารถสนับสนุนการขยายตัวทางเศรษฐกิจ ลดต้นทุนในการให้บริการ

ยุทธศาสตร์ที่ ๔ : การเติบโตที่เป็นมิตรกับสิ่งแวดล้อมเพื่อการพัฒนาอย่างยั่งยืน

- (๑) พัฒนาหลักเกณฑ์การปรับปรุงแผนที่แนวเขตที่ดินของรัฐแบบบูรณาการ (One Map)
- (๒) เพิ่มพื้นที่ป่าเศรษฐกิจเพื่อให้บรรลุเป้าหมายร้อยละ ๑๕ ของพื้นที่ประเทศ โดยส่งเสริมการปลูกไม้มีค่าทางเศรษฐกิจระยะยาว

- (๓) เร่งรัดให้มีการประกาศใช้ร่างพระราชบัญญัติทรัพยากรน้ำ พ.ศ. .. และแผนบริหารจัดการทรัพยากรน้ำ
- (๔) ผลักดันกฎหมายและกลไกเพื่อการคัดแยกขยะ สนับสนุนการแปรรูปเป็นพลังงาน

ยุทธศาสตร์ที่ ๕ : การเสริมสร้างความมั่นคงแห่งชาติเพื่อการพัฒนาประเทศ สู่ความมั่งคั่งและยั่งยืน

- (๑) ประเทศไทยมีความสัมพันธ์และความร่วมมือด้านความมั่นคงในกลุ่มประเทศนานาประเทศ

- (๒) ปกป้องและเชิดชูสถาบันพระมหากษัตริย์
- (๓) สังคมมีความสมานฉันท์
- (๔) ประชาชนในจังหวัดชายแดนภาคใต้มีความปลอดภัยในชีวิตและทรัพย์สิน
- (๕) ประเทศไทยมีความพร้อมต่อการรับมือภัยคุกคามทางทหาร
- (๖) อันดับความเสี่ยงจากการก่อการร้ายต่ำกว่าอันดับที่ ๒๐ ของโลก
- (๗) อันดับความเสี่ยงจากการโจมตีด้านไซเบอร์ในต่ำกว่าอันดับที่ ๑๐ ของโลก

ยุทธศาสตร์ที่ ๖ : การบริหารจัดการในภาครัฐ การป้องกันการทุจริตประพฤติมิชอบ และธรรมาภิบาล

ในสังคมไทย

- (๑) ปรับปรุงโครงสร้างหน่วยงาน บทบาท ภารกิจ คุณภาพบุคลากรภาครัฐ
- (๒) ปรับปรุงกระบวนการ งบประมาณ สร้างกลไกในการติดตาม ตรวจสอบการเงินการคลังภาครัฐ
- (๓) ป้องกันและปราบปราม การทุจริตและประพฤติมิชอบ
- (๔) ปฏิรูปกฎหมาย และกระบวนการยุติธรรม

ยุทธศาสตร์ที่ ๗ : การพัฒนาโครงสร้างพื้นฐานและระบบโลจิสติกส์

- (๑) การพัฒนาโครงสร้างพื้นฐานคมนาคมขนส่ง พัฒนาขนส่งทางราง ขนส่งสาธารณะ โครงข่ายถนนขนส่งทาง อากาศ ขนส่งทางน้ำ
- (๒) การพัฒนาระบบโลจิสติกส์ พัฒนามาตรฐานการบริหาร จัดการโลจิสติกส์ การอำนวยความสะดวกทางการค้า
- (๓) การพัฒนาด้านพลังงาน เพิ่มประสิทธิภาพการใช้พลังงาน การใช้พลังงานทดแทน ส่งเสริมไทยเป็น ศูนย์กลางพลังงาน
- (๔) การพัฒนาเศรษฐกิจดิจิทัล ส่งเสริมการใช้เทคโนโลยีดิจิทัล ทางธุรกิจ สร้างความมั่นคง ปลอดภัยทางไซเบอร์

ยุทธศาสตร์ที่ ๘ : การพัฒนาวิทยาศาสตร์ เทคโนโลยี วิจัย และนวัตกรรม

- (๑) ส่งเสริมการลงทุน R & D ผลักดันในเชิงพาณิชย์และเชิงสังคม ลงทุนวิจัยและพัฒนากลุ่มเทคโนโลยีที่ไทยมี ศักยภาพ พัฒนาตลาดเทคโนโลยีและนวัตกรรมไทย เสริมสร้างระบบการบริหารจัดการทรัพย์สินทางปัญญา
- (๒) พัฒนาให้เป็นผู้ประกอบการทางเทคโนโลยี ส่งเสริมการสร้างสรรค่นวัตกรรมด้านการออกแบบและการจัดการธุรกิจ
- (๓) พัฒนาสถานะแวดล้อมของ วทน. ทั้งด้านบุคลากร โครงสร้างพื้นฐานทางวิทยาศาสตร์และเทคโนโลยี และการบริหารจัดการ

ยุทธศาสตร์ที่ ๙ : การพัฒนาภาค เมือง และพื้นที่เศรษฐกิจ

- (๑) ภาคเหนือ: เป็นฐานเศรษฐกิจ สร้างสรรค์มูลค่าสูง
- (๒) ภาคตะวันออกเฉียงเหนือ: หลุดพ้นจากความยากจน สู่เป้าหมายการพึ่งตนเอง
- (๓) ภาคกลาง : เป็นฐานเศรษฐกิจชั้นนำ
- (๔) ภาคใต้ : เป็นฐานการสร้างรายได้ที่หลากหลาย
- (๕) พัฒนาเมืองศูนย์กลางของจังหวัดเป็นเมืองนำอยู่สำหรับคนทุกกลุ่มในสังคม
- (๖) พัฒนาพื้นที่พื้นที่บริเวณชายฝั่งทะเลตะวันออก เป็นฐานการผลิตอุตสาหกรรมหลักของประเทศที่ขยายตัวอย่างมีสมดุล
- (๗) พัฒนาพื้นที่เศรษฐกิจใหม่บริเวณชายแดน เป็นประตูเศรษฐกิจเชื่อมโยงกับประเทศเพื่อนบ้าน

ยุทธศาสตร์ที่ ๑๐ : ความร่วมมือระหว่างประเทศเพื่อการพัฒนา

(๑) ส่งเสริมให้ไทยเป็นฐาน ของการประกอบธุรกิจบริการ และการลงทุน

(๒) การส่งเสริมการลงทุนไทยในต่างประเทศ

(๓) การสร้างความเป็นหุ้นส่วนการ พัฒนากับประเทศในอนุภูมิภาค ภูมิภาค และนานาชาติ

๑.๓ นโยบาย Thailand ๔.๐

ก่อนจะเข้าสู่ Thailand ๔.๐ ขอเกริ่นด้วย Thailand ๑.๐ Thailand ๒.๐ และ Thailand ๓.๐ ก่อน ทั้งหมด ที่กล่าวมานี้ล้วนเป็น “โมเดลการพัฒนาประเทศไทย” ถ้าใน Thailand ๑.๐ จะเน้นภาคเกษตร Thailand ๒.๐ เน้น ภาคอุตสาหกรรมเบา และ Thailand ๓.๐ เน้นภาคอุตสาหกรรมหนักและการส่งออก

โมเดลพัฒนาประเทศไทยทั้ง ๓ โมเดลที่ผ่านมา ทำให้ประเทศไทยจัดอยู่ในกลุ่มประเทศ “รายได้ปานกลางชั้น สูง” แต่ก็หยุดอยู่แค่นั้น ทำให้มีแนวคิด Thailand ๔.๐ ออกมา ซึ่งจะสามารถขับเคลื่อนประเทศให้ไปได้ไกลกว่านั้น เยอะ โดยโมเดลนี้เป็นแนวคิดที่จะนำโครงสร้างเศรษฐกิจไปสู่ “Value-Based Economy” หรือ “เศรษฐกิจที่ ขับเคลื่อนด้วยนวัตกรรม” เศรษฐกิจที่ขับเคลื่อนด้วยนวัตกรรม ได้แก่

๑. เปลี่ยนจากการผลิตสินค้าโภคภัณฑ์ไปสู่สินค้าเชิงนวัตกรรม

๒. เปลี่ยนจากการขับเคลื่อนประเทศด้วยภาคอุตสาหกรรมไปสู่การขับเคลื่อนด้วยเทคโนโลยี และความคิด สร้างสรรค์

๓. เปลี่ยนจากการเน้นภาคการผลิตสินค้าไปสู่การเน้น ภาคบริการมากขึ้น

องค์ประกอบของโมเดลการพัฒนาประเทศไทย Thailand ๔.๐ ได้แก่

๑.เปลี่ยนจากเกษตรแบบดั้งเดิม สู่เกษตรสมัยใหม่ เน้นบริหารจัดการและเทคโนโลยี เตรียมปั้นเกษตรกรเป็น ผู้ประกอบการ ทั้งยังเป็นเกษตรกรที่มีฐานะร่ำรวย

๒.เปลี่ยนจาก Traditional SMEs หรือ SMEs ที่มีภาครัฐคอยช่วยเหลือ เพื่อผลักดันสู่การเป็น Smart Enterprises และ Startups ที่มีศักยภาพสูง

๓.เปลี่ยนจาก Traditional Services ที่มีมูลค่าต่ำสู่ High Value Services

๔.เปลี่ยนจากแรงงานทักษะต่ำ สู่แรงงานที่มีความรู้ความเชี่ยวชาญและทักษะสูงเป้าหมายที่ได้จากโมเดลนี้คือ เปลี่ยนประเทศไทยที่จัดอยู่ในกลุ่มประเทศ “รายได้ปานกลางชั้นสูง” ให้กลายเป็นกลุ่ม “ประเทศที่มีรายได้สูง” ด้วย นวัตกรรมที่ช่วยยกระดับคุณภาพของเศรษฐกิจ จากกลไกต่างๆ เน้นไปทางการนำเทคโนโลยีเข้ามาปรับใช้

๕ กลุ่มอุตสาหกรรมเป้าหมาย ได้แก่

๑) กลุ่มอาหาร เกษตร และเทคโนโลยีชีวภาพ

๒) กลุ่มสาธารณสุข สุขภาพ และเทคโนโลยีทางการแพทย์

๓) กลุ่มเครื่องมืออุปกรณ์อัจฉริยะ หุ่นยนต์ และระบบเครื่องกลที่ใช้อิเล็กทรอนิกส์ควบคุม

๔) กลุ่มดิจิทัล เทคโนโลยีอินเทอร์เน็ตเชื่อมต่อและบังคับอุปกรณ์ต่างๆ ปัญญาประดิษฐ์และเทคโนโลยี

สมองกลฝังตัว

๕) กลุ่มอุตสาหกรรมสร้างสรรค์ วัฒนธรรม และบริการที่มีมูลค่าสูง

๑.๔ นโยบาย Sustainable Development Goals (SDGs) เป้าหมายการพัฒนาที่ยั่งยืน

การพัฒนาในด้านอุตสาหกรรม วิทยาศาสตร์และเทคโนโลยีในช่วง ๔ ทศวรรษที่ผ่านมาเป็นการพัฒนาที่ ก่อให้เกิดผลกระทบและความเสียหายต่อทรัพยากรโลกเป็นอย่างมาก เมื่อปี ๒๕๔๓ ประเทศไทยและประเทศต่างๆ ทั่วโลก รวม ๑๘๙ ประเทศจึงรวมตัวกันในการประชุมองค์การสหประชาชาติที่มหานครนิวยอร์ก สหรัฐอเมริกา และ เห็นพ้องต้องกันในการตั้งเป้าหมายการพัฒนาทั้งในระดับชาติและระดับสากลที่ทุกประเทศจะดำเนินการร่วมกันให้ได้

ภายในปี ๒๕๕๘ โดยเป้าหมายดังกล่าวเรียกว่า เป้าหมายการพัฒนาแห่งสหัสวรรษ หรือ Millennium Development Goals (MDGs) อันประกอบด้วย ๘ เป้าหมายหลัก คือ ๑. ขจัดความยากจนและความหิวโหย ๒. ให้เด็กทุกคนได้รับการศึกษาระดับประถมศึกษา ๓. ส่งเสริมความเท่าเทียมกันทางเพศและบทบาทสตรี ๔. ลดอัตราการตายของเด็ก ๕. พัฒนาสุขภาพของสตรีมีครรภ์ ๖. ต่อสู้กับโรคเอดส์ มาลาเรีย และโรคสำคัญอื่นๆ ๗. รักษาและจัดการสิ่งแวดล้อมอย่างยั่งยืน และ ๘. ส่งเสริมการเป็นหุ้นส่วนเพื่อการพัฒนาในประชาคมโลก

ระยะเวลา ๑๕ ปีผ่านมา เป้าหมายการพัฒนาแห่งสหัสวรรษทั้ง ๘ ข้อ กำลังจะสิ้นสุดลง โดยประสบความสำเร็จเป็นอย่างดีในหลายประเทศ ซึ่งเพื่อให้เกิดความต่อเนื่องของการพัฒนา องค์การสหประชาชาติจึงได้กำหนดเป้าหมายการพัฒนาขึ้นใหม่โดยอาศัยกรอบความคิดที่มองการพัฒนาเป็นมิติ (Dimensions) ของเศรษฐกิจ สังคม และสิ่งแวดล้อม ให้มีความเชื่อมโยงกัน เรียกว่าเป้าหมายการพัฒนาที่ยั่งยืน หรือ Sustainable Development Goals (SDGs) ซึ่งจะใช้เป็นทิศทางการพัฒนาตั้งแต่วันที่ ๑ มกราคม ปี ๒๕๕๘ ถึงเดือนสิงหาคม ๒๕๗๓ ครอบคลุมระยะเวลา ๑๕ ปี โดยประกอบไปด้วย ๑๗ เป้าหมาย คือ

เป้าหมายที่ ๑ ขจัดความยากจนในทุกรูปแบบ ทุกที่

เป้าหมายที่ ๒ ขจัดความหิวโหย บรรลุเป้าความมั่นคงทางอาหารและโภชนาการที่ดีขึ้น และส่งเสริมเกษตรกรรมยั่งยืน

เป้าหมายที่ ๓ ทำให้แน่ใจถึงการมีสุขภาพะในการดำรงชีวิต และส่งเสริมความเป็นอยู่ที่ดีของทุกคนในทุกช่วงอายุ

เป้าหมายที่ ๔ ทำให้แน่ใจถึงการได้รับการศึกษาที่ได้คุณภาพอย่างเท่าเทียมและทั่วถึง และส่งเสริมโอกาสในการเรียนรู้ตลอดชีวิตแก่ทุกคน

เป้าหมายที่ ๕ บรรลุถึงความเท่าเทียมทางเพศ และเสริมสร้างพลังให้แก่สตรีและเด็กหญิงทุกคน

เป้าหมายที่ ๖ ทำให้แน่ใจว่าเรื่องน้ำและการสุขาภิบาลได้รับการจัดการอย่างยั่งยืน และมีสภาพพร้อมใช้สำหรับทุกคน

เป้าหมายที่ ๗ ทำให้แน่ใจว่าทุกคนสามารถเข้าถึงพลังงานที่ทันสมัย ยั่งยืน เชื่อถือได้ ตามกำลังซื้อของตน

เป้าหมายที่ ๘ ส่งเสริมการเจริญเติบโตทางเศรษฐกิจที่ยั่งยืนและทั่วถึงให้เป็นไปอย่างยั่งยืน ส่งเสริมศักยภาพการมีงานทำและการจ้างงานเต็มที่ และงานที่มีคุณค่าสำหรับทุกคน

เป้าหมายที่ ๙ พัฒนาโครงสร้างพื้นฐานที่พร้อมรับการเปลี่ยนแปลง ส่งเสริมการปรับตัวให้เป็นอุตสาหกรรมอย่างยั่งยืนและทั่วถึง และสนับสนุนนวัตกรรม

เป้าหมายที่ ๑๐ ลดความเหลื่อมล้ำทั้งภายในและระหว่างประเทศ

เป้าหมายที่ ๑๑ ทำให้เมืองและการตั้งถิ่นฐานของมนุษย์มีความปลอดภัย ทั่วถึง พร้อมรับการเปลี่ยนแปลงและยั่งยืน

เป้าหมายที่ ๑๒ ทำให้แน่ใจถึงการมีแบบแผนการผลิตและการบริโภคที่ยั่งยืน

เป้าหมายที่ ๑๓ ดำเนินการอย่างเร่งด่วนเพื่อต่อสู้กับการเปลี่ยนแปลงสภาพภูมิอากาศและผลกระทบที่เกิดขึ้น

เป้าหมายที่ ๑๔ อนุรักษ์และใช้ประโยชน์จากมหาสมุทร ทะเล และทรัพยากรทางทะเลสำหรับการพัฒนาที่ยั่งยืน ให้เป็นไปอย่างยั่งยืน

เป้าหมายที่ ๑๕ พืชพันธุ์ บัณเฑาะ และส่งเสริมการใช้ประโยชน์ที่ยั่งยืนของระบบนิเวศบนบก จัดการป่าไม้อย่างยั่งยืน ต่อสู้กับการแปรสภาพเป็นทะเลทราย หยุดยั้งและฟื้นฟูความเสื่อมโทรมของที่ดิน และหยุดยั้งการสูญเสียดังความหลากหลายทางชีวภาพ

เป้าหมายที่ ๑๖ ส่งเสริมให้สังคมมีความเป็นปกติสุข ไม่แบ่งแยก เพื่อการพัฒนาที่ยั่งยืน มีการเข้าถึงความยุติธรรมโดยถ้วนหน้า และสร้างให้เกิดสถาบันอันเป็นที่พึ่งของส่วนรวม มีประสิทธิภาพ และเป็นที่ยอมรับในทุกระดับ

เป้าหมายที่ ๑๗ เสริมสร้างความเข้มแข็งในวิธีการปฏิบัติให้เกิดผล และสร้างพลังแห่งการเป็นหุ้นส่วนความร่วมมือระดับสากลต่อการพัฒนาที่ยั่งยืน

๑.๕ แผนพัฒนาภาคกลางตอนล่าง ๑(กาญจนบุรี นครปฐม ราชบุรี สุพรรณบุรี)

วิสัยทัศน์

"เป็นแหล่งผลิตและแปรรูปสินค้า เกษตรที่ได้มาตรฐาน พัฒนาการค้า ชายแดน และการท่องเที่ยวเชิงอนุรักษ์ อย่างสร้างสรรค์"

ยุทธศาสตร์การพัฒนา

ยุทธศาสตร์ที่ ๑ การส่งเสริมความปลอดภัยและคุณภาพใน การผลิตและส่งออกสินค้าเกษตรและเกษตร อุตสาหกรรมที่ได้มาตรฐาน

ยุทธศาสตร์ที่ ๒ การเพิ่มศักยภาพการท่องเที่ยวเชิงอนุรักษ์ อย่างสร้างสรรค์

ยุทธศาสตร์ที่ ๓ ส่งเสริมการค้าชายแดนและพัฒนาเขต เศรษฐกิจพิเศษชายแดน

ยุทธศาสตร์ที่ ๔ การสร้างความเข้มแข็งให้แก่ภาคการเกษตร อย่างยั่งยืน

๑.๖ แผนพัฒนากาญจนบุรี

วิสัยทัศน์

"เมืองแห่ง การท่องเที่ยว ศูนย์กลาง การค้าภาคตะวันตกสู่สากล สังคมอยู่ เย็นเป็นสุข"

ยุทธศาสตร์การพัฒนา

ยุทธศาสตร์ที่ ๑ ส่งเสริมการเป็นศูนย์กลางการท่องเที่ยว ที่เป็นมิตรกับสิ่งแวดล้อมและวิถีวัฒนธรรม ชุมชนอย่างยั่งยืน

ยุทธศาสตร์ที่ ๒ ส่งเสริมและพัฒนากิจการการลงทุนสู่สากล

ยุทธศาสตร์ที่ ๓ ส่งเสริมความเป็นเมืองน่าอยู่

๑.๗ ยุทธศาสตร์การพัฒนาขององค์กรปกครองส่วนท้องถิ่นในเขตจังหวัด พ.ศ.๒๕๖๑ - ๒๕๖๔

จุดยืน

"พัฒนาคุณภาพชีวิตให้มั่นคงมีมาตรฐาน ส่งเสริมประชาชนให้มีอาชีพ และรายได้เพิ่มขึ้น โดยคำนึงถึงการใช้ทรัพยากรที่มีคุณค่าและยั่งยืน ตามหลักปรัชญาของเศรษฐกิจพอเพียง"

กรอบยุทธศาสตร์การพัฒนาของ อปท.

"เมืองการค้าชายแดน ดินแดนแห่งการท่องเที่ยวเชิงนิเวศ ที่มีเศรษฐกิจยกระดับ คุณภาพชีวิตได้มาตรฐาน การให้บริการครบถ้วน กระบวนการบริหารงานมีธรรมาภิบาล โครงสร้างพื้นฐานครบครัน ก้าวทัน AEC"

วิสัยทัศน์

๑. ส่งเสริมอาชีพให้ประชาชน
๒. พัฒนาคูณภาพสินค้าเกษตร เกษตรอุตสาหกรรม
๓. สนับสนุนและสร้างแหล่งกระจายสินค้าเกษตรและสินค้าพื้นเมือง
๔. พัฒนาและปรับปรุงสถานที่ท่องเที่ยวให้ได้มาตรฐานและปลอดภัย
๕. สนับสนุนประชาชน องค์กร หน่วยงาน ในการพัฒนาแหล่งท่องเที่ยว
๖. สร้างจิตสำนึกของประชาชนในการดูแลจัดการสถานที่ท่องเที่ยว
๗. ปรับปรุง พัฒนาเส้นทางคมนาคมขนส่งได้มาตรฐาน
๘. ปรับปรุง พัฒนาระบบเครือข่ายคมนาคมให้ครอบคลุม
๙. ส่งเสริมสนับสนุนและพัฒนาระบบสาธารณสุขปโภค สาธารณูปการ

๑๐. ปรับปรุง จัดหาและพัฒนาแหล่งน้ำสำหรับอุปโภค บริโภค
๑๑. การจัดทำผังเมืองและผังเมืองรวม
๑๒. พัฒนาสถานที่พักผ่อนให้มีมาตรฐานและปลอดภัย
๑๓. ส่งเสริมการศึกษาให้ได้มาตรฐาน
๑๔. สนับสนุน ส่งเสริมการดูแลสุขภาพให้ประชาชน
๑๕. สร้างความปลอดภัยให้กับประชาชน
๑๖. ส่งเสริมการอนุรักษ์ทรัพยากรธรรมชาติและการรักษาสิ่งแวดล้อม
๑๗. ส่งเสริมและอนุรักษ์วัฒนธรรมและประเพณี
๑๘. ส่งเสริมสนับสนุนและพัฒนาข้อมูลในการพัฒนา
๑๙. ส่งเสริมความรู้ของบุคลากรให้ได้มาตรฐาน
๒๐. ส่งเสริม สนับสนุนกระบวนการบริหารงานตามหลักธรรมาภิบาล
๒๑. ส่งเสริมการมีส่วนร่วมของประชาชน
๒๒. ส่งเสริมกระบวนการประชาธิปไตย

เป้าประสงค์

๑. ประชาชนมีอาชีพ
๒. สินค้าเกษตร เกษตรอุตสาหกรรมมีสถานที่จำหน่ายสินค้า
๓. สินค้าเกษตรมีการพัฒนาคุณภาพ
๔. สถานที่ท่องเที่ยวได้รับการปรับปรุงให้ได้มาตรฐาน
๕. ประชาชน องค์กรเอกชนให้ความร่วมมือในการดูแลสถานที่ท่องเที่ยวมากขึ้น
๖. ประชาชนมีจิตสำนึกในการร่วมดูแลสถานที่ท่องเที่ยวให้มีความปลอดภัย
๗. เส้นทางคมนาคมขนส่งมีมาตรฐานและปลอดภัย
๘. เส้นทางคมนาคมครอบคลุมเส้นทางหลัก
๙. ระบบสาธารณสุขโรคและสาธารณสุขการได้รับการพัฒนาให้ครอบคลุมครบถ้วน
๑๐. มีน้ำสำหรับใช้ในการอุปโภค บริโภคอย่างเพียงพอ
๑๑. การผังเมืองและผังเมืองรวมเป็นระเบียบ
๑๒. มีสถานที่ออกกำลังกายและสถานที่พักผ่อนเพียงพอปลอดภัย และได้มาตรฐาน
๑๓. การศึกษามีคุณภาพทั้งในระบบและนอกระบบ
๑๔. สุขภาพอนามัยของประชาชนดีขึ้น
๑๕. ประชาชนได้รับความปลอดภัยในชีวิตและทรัพย์สิน
๑๖. ทรัพยากรธรรมชาติและสิ่งแวดล้อมมีความเหมาะสมและมีความปลอดภัย
๑๗. วัฒนธรรม ประเพณีของท้องถิ่นดำรงอยู่
๑๘. บุคลากรในหน่วยงานมีความรู้ในการปฏิบัติงานตามความรู้ความสามารถ
๑๙. มีข้อมูลสำหรับใช้ในการวางแผน ตรวจสอบและพัฒนางานของท้องถิ่น
๒๐. การบริหารมีความโปร่งใส ยุติธรรม
๒๑. ประชาชนมีส่วนร่วมในการวางแผน วิเคราะห์ และตรวจสอบ
๒๒. ประชาชนมีความรู้ความเข้าใจในการปกครองระบอบประชาธิปไตย

ยุทธศาสตร์และแนวทางการพัฒนาขององค์กรปกครองส่วนท้องถิ่นในเขตจังหวัดกาญจนบุรี

ยุทธศาสตร์การพัฒนา	แนวทางการพัฒนา
๑. ยุทธศาสตร์การพัฒนาด้านเศรษฐกิจ	๑.๑ การส่งเสริมอาชีพ การเกษตรและเกษตรอุตสาหกรรม ๑.๒ การส่งเสริมการลงทุน การพาณิชย์ยกรรม และการค้าสู่สากล ๑.๓ อุตสาหกรรมการท่องเที่ยว
๒. ยุทธศาสตร์การพัฒนาด้านโครงสร้างพื้นฐาน	๒.๑ การคมนาคมและการขนส่ง ๒.๒ การส่งเสริมสนับสนุนและบำรุงรักษาสาธารณูปโภคขั้นพื้นฐาน ๒.๓ การผังเมือง
๓. ยุทธศาสตร์การพัฒนาด้านสังคม	๓.๑ การพัฒนาสังคมและสังคมสงเคราะห์ ๓.๒ การพัฒนาและส่งเสริมการกีฬาและนันทนาการ ๓.๓ การพัฒนาและส่งเสริมการศึกษา ๓.๔ การสาธารณสุข ๓.๕ การป้องกันและแก้ไขปัญหาเสพติด ๓.๖ การรักษาความสงบเรียบร้อยและความปลอดภัยในชีวิตและทรัพย์สิน ๓.๗ การป้องกันและบรรเทาสาธารณภัย
๔. ยุทธศาสตร์การพัฒนาด้านทรัพยากรธรรมชาติและสิ่งแวดล้อม	๔.๑ การอนุรักษ์ ฟื้นฟูและส่งเสริมทรัพยากรธรรมชาติและสิ่งแวดล้อม ๔.๒ การจัดการสิ่งแวดล้อมและมลพิษ ๔.๓ การกำจัดขยะมูลฝอยและสิ่งปฏิกูลรวม ๔.๔ การส่งเสริมให้ประชาชนใช้พลังงานสะอาดและพลังงานจากการเกษตร
๕. ยุทธศาสตร์การพัฒนาด้านศาสนา ศิลปะ และวัฒนธรรม	๕.๑ การส่งเสริม อนุรักษ์ ฟื้นฟูด้านศาสนา ศิลปะ วัฒนธรรม และประเพณีท้องถิ่น ๕.๒ การส่งเสริมอนุรักษ์โบราณสถาน โบราณวัตถุ พิพิธภัณฑสถานแห่งชาติ และพิพิธภัณฑท์พื้นบ้าน ๕.๓ การส่งเสริมและสนับสนุนภูมิปัญญาท้องถิ่น
๖. ยุทธศาสตร์การพัฒนาด้านการบริหารจัดการ	๖.๑ การพัฒนาระบบการบริหารจัดการให้มีประสิทธิภาพ ๖.๒ การปรับปรุง พัฒนาสถานที่ พัสตุและทรัพย์สินสำหรับการปฏิบัติงาน ๖.๓ การส่งเสริมความรู้และสร้างจิตสำนึกในการทำงาน ๖.๔ การส่งเสริมการสร้างระบบบริหารกิจการบ้านเมืองที่ดี ๖.๕ การส่งเสริมการปกครองระบอบประชาธิปไตยและการมีส่วนร่วม

๑.๘ ยุทธศาสตร์ขององค์การบริหารส่วนตำบลสิงห์

๑. วิสัยทัศน์

“ชุมชนเข้มแข็ง ส่งเสริมเศรษฐกิจพอเพียง อนุรักษ์วัฒนธรรม รักษาสิ่งแวดล้อม พร้อมก้าวทันเทคโนโลยี”

๒ ยุทธศาสตร์และแนวทางการพัฒนา

ยุทธศาสตร์ที่ ๑ สร้างเสริมให้ชุมชนเข้มแข็ง

ยุทธศาสตร์ที่ ๒ ส่งเสริมเศรษฐกิจพอเพียง

ยุทธศาสตร์ที่ ๓ อนุรักษ์วัฒนธรรม รักษาสิ่งแวดล้อม

ยุทธศาสตร์ที่ ๔ มุ่งพัฒนาองค์กรให้ทันเทคโนโลยี

๓ พันธกิจ (เป้าประสงค์)

๑. สร้างชุมชนให้เข้มแข็ง มีคุณภาพชีวิตที่ดี พัฒนาการศึกษา ประชาชนมีสุขภาพอนามัยที่ดี ส่งเสริมกิจกรรมผู้ด้อยโอกาส ผู้ยากไร้ มีความพร้อมในการรักษาความปลอดภัยในชีวิตและทรัพย์สิน ปรับปรุงโครงสร้างพื้นฐานต่างๆ ให้สมบูรณ์ ตลอดจนส่งเสริมกิจกรรมกีฬา และนันทนาการ

๒. เพิ่มรายได้ ลดรายจ่าย สนับสนุนการสร้างกลุ่มอาชีพตามปรัชญาตามเศรษฐกิจพอเพียง

๓. การบริหารจัดการทรัพยากรธรรมชาติและสิ่งแวดล้อม สืบสานการอนุรักษ์และส่งเสริมศาสนา ศิลปะ ประเพณี วัฒนธรรมและภูมิปัญญาท้องถิ่น

๔. พัฒนาองค์กรตามหลักการบริหารบ้านเมืองที่ดี เน้นบริการประชาชนด้วยระบบสารสนเทศ

๔. ตัวชี้วัดระดับเป้าประสงค์

๑. ประชาชนมีความพึงพอใจในการให้บริการเกี่ยวกับด้านคุณภาพชีวิตในทุกด้านๆ ไม่น้อยกว่าร้อยละ ๗๕

๒. ประชาชนมีการรวมกลุ่มอาชีพจัดทำอาชีพเสริมเพิ่มขึ้น ไม่น้อยกว่าร้อยละ ๑๐

๓. ประชาชนมีความพึงพอใจในการบริหารจัดการด้านทรัพยากร และการอนุรักษ์ศิลปกรรม ภูมิปัญญาท้องถิ่น ไม่น้อยกว่าร้อยละ ๓๐

๔. ประชาชนมีความพึงพอใจในการให้บริการขององค์กร ไม่น้อยกว่าร้อยละ ๘๐

๕. กลยุทธ์

๑. พัฒนา ปรับปรุง โครงสร้างพื้นฐาน ทั้ง ถนน ระบบน้ำ ทั้งน้ำเพื่อการอุปโภคบริโภค น้ำเพื่อการเกษตร เพื่อตำบลมีความเป็นอยู่ที่ดีขึ้น

๒ ส่งเสริมการศึกษาสื่อการเรียนการสอนและกิจกรรมของเด็กและเยาวชน ภายใต้กรอบระเบียบข้อกฎหมาย

๓ สาธารณสุข ส่งเสริมการรักษาสุขภาพ อนามัยของประชาชนให้ตระหนักให้การป้องกันไม่ให้เกิดโรคระบาดและการรักษาสุขภาพให้แข็งแรงอยู่เสมอ

๔ สังคมสงเคราะห์ การสร้างเสริมกิจกรรมกลุ่มให้กับผู้สูงอายุ ผู้พิการ ผู้ป่วยเอดส์ และผู้ด้อยโอกาส ให้มีคุณภาพชีวิต สามารถพึ่งตนเอง และสร้างประโยชน์แก่ชุมชน

๕ การป้องกัน และบรรเทาสาธารณภัยต่างๆ ทั้งที่เป็นการป้องกันและการช่วยเหลือเบื้องต้น

๖ ส่งเสริมกิจกรรมป้องกันยาเสพติดในชุมชนจัดกิจกรรม รณรงค์ป้องกันยาเสพติดในทุกรูปแบบ

๗ จัดกีฬา นันทนาการและสถานที่พักผ่อนหย่อนใจ ส่งเสริมการจัดกิจกรรม อุปกรณ์ กีฬาให้แก่ชุมชนอย่างเหมาะสม

๘ ส่งเสริมการรวมกลุ่มและพัฒนาศักยภาพอาชีพ เพื่อแก้ไขปัญหาความยากจนตามปรัชญาเศรษฐกิจพอเพียง พร้อมทั้งประสานงานความร่วมมือกับทุกฝ่าย

๙ ส่งเสริมเกษตรกรให้มีรายได้เพียงพอตามวิถีเศรษฐกิจพอเพียง เพื่อลดรายจ่าย เพิ่มรายได้

๑๐ ส่งเสริมการมีส่วนร่วมของประชาชนในการพัฒนาตำบลสิงห์

๑๑ ขนบประเพณี ศิลปวัฒนธรรม ทำนุบำรุงศาสนาและภูมิปัญญาท้องถิ่น ได้รับการอนุรักษ์ สืบสานให้คงอยู่

๑๒ ส่งเสริมการอนุรักษ์สิ่งแวดล้อมภายในตำบล ให้มีความสวยงาม สะอาด ร่มรื่น และคงอยู่ตลอดไป

๑๓ รมรงค์การการทิ้งขยะให้ถูกวิธี เพื่อลดปัญหาขยะในตำบล

๑๔ มุ่งเสริมสร้างความปรองดอง สามัคคีในตำบล เกิดทุนในสถาบันพระมหากษัตริย์

๑๕ การพัฒนาองค์กรให้เป็นองค์กรมุ่งเน้นการบริการประชาชน ตามอำนาจหน้าที่

๑๖ สร้างจิตสำนึกและเสริมคุณธรรมจริยธรรมแก่พนักงาน เจ้าหน้าที่ลูกจ้าง คณะผู้บริหาร และสมาชิกสภาท้องถิ่น จะต้องยึดหลักประโยชน์

๒. การวิเคราะห์เพื่อพัฒนาท้องถิ่น

การวิเคราะห์กรอบการจัดทำยุทธศาสตร์ขององค์การบริหารส่วนตำบลสิงห์

ผลการวิเคราะห์ปัญหาและความต้องการของประชาชนในท้องถิ่นตามประเด็นการพัฒนาท้องถิ่นประกอบด้วย ขอบข่ายและปริมาณของปัญหา พื้นที่เป้าหมาย กลุ่มเป้าหมาย และการคาดการณ์แนวโน้มในอนาคตผลการวิเคราะห์ศักยภาพเพื่อประเมินสถานภาพการพัฒนาในปัจจุบันและโอกาสการพัฒนาในอนาคตของท้องถิ่นด้วยเทคนิค SWOT Analysis (จุดแข็ง จุดอ่อน โอกาส และอุปสรรค)

การวิเคราะห์สภาพแวดล้อม (SWOT ANALYSIS)

เป็นการประเมินโดยวิเคราะห์โอกาส และข้อจำกัด อันเป็นภาวะแวดล้อมภายนอก ที่มีผลต่อการพัฒนาต่าง ๆ ขององค์การบริหารส่วนตำบลสิงห์ รวมทั้งวิเคราะห์จุดอ่อน จุดแข็ง อันเป็นสภาวะแวดล้อมภายในองค์การบริหารส่วนตำบลสิงห์ ซึ่งทั้งหมดเป็นการประเมินสถานภาพขององค์การบริหารส่วนตำบลสิงห์ในปัจจุบัน เพื่อใช้ในการกำหนดการดำเนินงานต่อไป โดยใช้เทคนิค SWOT ANALYSIS เป็นเครื่องมือ

๑.) วิเคราะห์จุดแข็ง (Strength=S) พิจารณาปัจจัยภายในหน่วยงานว่ามีส่วนดี ความเข้มแข็ง ความสามารถ ศักยภาพ ส่วนที่ส่งเสริมความสำเร็จ ซึ่งจะพิจารณาในด้านต่างๆ เช่น การบริหาร ระบบข้อมูล กำลังคน การเงิน ภาพลักษณ์ ภูมิปัญญาชาวบ้าน และทรัพยากร

๒.) การวิเคราะห์จุดอ่อน (Weakness=W) พิจารณาปัจจัยภายในหน่วยงานที่มีส่วนเสีย ความอ่อนแอ ข้อจำกัด ความไม่พร้อม ซึ่งพิจารณาในด้านต่างๆ เช่น เกี่ยวกับการวิเคราะห์จุดแข็ง

๓.) การวิเคราะห์โอกาส (Opportunity=O) ศึกษาสภาพแวดล้อมภายนอกที่มีสภาพเป็นอย่างไร มีการเปลี่ยนแปลงใด ที่เป็นประโยชน์หรือเป็นโอกาสอันดีต่อองค์การบริหารส่วนตำบลสิงห์ โดยต้องพิจารณาทั้งด้านเศรษฐกิจ สังคม การเมืองการปกครอง และเทคโนโลยี

๔.) วิเคราะห์ปัญหาอุปสรรคหรือข้อจำกัด (Threat=T) เป็นการศึกษาสภาพแวดล้อมภายนอกที่เป็นอุปสรรคหรือภาวะคุกคาม ที่ก่อให้เกิดผลเสียหรือเป็นข้อจำกัดต่อจังหวัด โดยต้องพิจารณาทั้งด้านเศรษฐกิจ สังคม การเมืองการปกครอง และเทคโนโลยี เช่น เกี่ยวกับการวิเคราะห์โอกาส

S = STRENGTH (จุดแข็ง)

๑. มีงบประมาณเป็นของตนเอง

๒. มีแม่น้ำแควน้อยไหลผ่าน
๓. มีแหล่งท่องเที่ยวทางประวัติศาสตร์ ได้แก่ อุทยานประวัติศาสตร์เมืองสิงห์
๔. มีแหล่งบริการทางธุรกิจ และท่องเที่ยวเช่น ปิมน้ำมัน รีสอร์ท เมืองมัลลิกา ร.ศ.๑๒๔
๕. มีชุมชน และผู้นำเข้มแข็ง
๖. มีเส้นทางการคมนาคมเชื่อมสายหลักที่ดีและสะดวก
๗. มีแหล่งแร่ที่ใช้ในอุตสาหกรรม
๘. มีทางรถไฟสายมรณะผ่านตำบลสิงห์ ทำให้มีนักท่องเที่ยวเข้ามาเที่ยวในตำบล โดยใช้รถไฟ
๙. มีโรงเรียน ๕ แห่ง มีวัด ๗ แห่ง ศพด ๒ แห่ง
๑๐. มีลานมันสำปะหลัง จำนวน ๕ แห่ง
๑๑. มีประปา และไฟฟ้า ครอบคลุมในทุกครัวเรือน
๑๒. มีลานกีฬา ๔ แห่ง
๑๓. มีโรงไฟฟ้าด้วยพลังงานแสงอาทิตย์ตั้งอยู่ในพื้นที่
๑๔. มีศูนย์สูบน้ำ ๕ สถานี
๑๕. มี รพสต.บ้านท่ากิโลน บริการด้านสุขภาพแก่ประชาชน
๑๖. มีศูนย์เรียนรู้ทางการเกษตรหมู่ที่ ๒
๑๗. มีป่าชุมชน ๓ แห่ง เป็นแหล่งศึกษาทางธรรมชาติ แหล่งอาหาร สำหรับประชาชนในพื้นที่
๑๘. มีบุคลากรในองค์กรครบทุกตำแหน่ง
๑๙. มีป้อมตำรวจบริการประชาชน ๒ จุด
๒๐. มีระบบการคัดแยกขยะตามหลักวิชาการมาใช้ในพื้นที่
๒๑. เป็นทางผ่านไปสูแหล่งท่องเที่ยวที่สำคัญของจังหวัด
๒๒. มีภูมิปัญญาท้องถิ่นในเรื่องเครื่องจักสาน อาหารพื้นบ้าน ดนตรีไทย การแสดงระบำศรีขยสิงห์
๒๓. มีกลุ่มนวดแผนไทย
๒๔. มีโรงเรียนขยายโอกาส
๒๕. มีกล้อง cctv ในจุดเสี่ยงของตำบล
๒๖. มีศูนย์ผสมเทียมโค
๒๗. มีกองทุนสวัสดิการชุมชน และ กองทุน สปสช.

W = WEAKNESSES(จุดอ่อน)

๑. ประชาชนมีรายได้จากการท่องเที่ยวน้อยมาก
๒. เป็นพื้นที่ปฏิรูปเพื่อการเกษตรกรรม
๓. สภาพภูมิอากาศแห้งแล้ง เป็นภูเขา มีความลาดชัน
๔. สภาพดินเป็นผืนแดง ไม่อุ้มน้ำ เป็นดินปนหิน สภาพดินเสื่อมโทรม ปลูกพืชเชิงเดี่ยวมานาน
๕. ประชาชนขาดการรวมกลุ่มในเรื่องการสร้างอาชีพเสริม
๖. มีการแพร่ระบาดของยาเสพติด
๗. ไม่มีระบบการศึกษามัธยมปลาย
๘. ไม่มีตลาดสด
๙. ระบบอินเทอร์เน็ตและระบบสารสนเทศไม่ทั่วถึง
๑๐. เครื่องมือในการคัดแยกขยะยังไม่ทันสมัย
๑๑. ระบบการเผยแพร่ข้อมูลข่าวสารไม่ทั่วถึง

๑๒. ระบบกล้อง CCTV ยังไม่ครอบคลุม
๑๓. หน้าฝนมีน้ำหลากข้ามถนน บริเวณ ร้างกระชาย และหน้าวัดถ้ำเสือดาว
๑๔. การจัดเก็บภาษียังไม่ครบตามเป้าหมาย
๑๕. ไฟแสงสว่างร่ายทางไม่ทั่วถึง
๑๖. ศาลาที่พักผู้โดยสารเก่าและชำรุดทรุดโทรม
๑๗. ศูนย์รวมข้อมูลข่าวสารของอบต.ไม่เป็นปัจจุบัน (เว็บไซต์)
๑๘. ระบบการช่วยเหลือผู้ประสพภัยมีบุคลากรและอุปกรณ์ไม่เพียงพอ และทันสมัย
๑๙. ไม่มีแหล่งรับซื้อพืชผักผลไม้ในพื้นที่
๒๐. ระบบน้ำเพื่อการเกษตรไม่ทั่วถึง
๒๑. มีโรคระบาดในสัตว์เลี้ยงของเกษตรกร เช่น ปากเท้าเปื่อย
๒๒. มีโรคระบาดตามฤดูกาล เช่น ไข้เลือดออก มือเท้าปาก
๒๓. การส่งเสริมสุขภาพผู้สูงอายุยังไม่ทั่วถึง และครอบคลุม

O = OPPORTUNITY(โอกาส)

๑. นโยบายส่งเสริมการท่องเที่ยวของรัฐบาลและจังหวัด
๒. นโยบายเมืองชายแดนไทย-พม่า บ้านพุน้ำร้อน ต.บ้านเก่า
๓. การขยายเส้นทางการคมนาคม สายทางหมายเลข ๓๒๓ เป็น ๔ ช่องทางจราจร
๔. มีการสนับสนุนจากภาคเอกชนในพื้นที่
๕. นโยบายกระตุ้นเศรษฐกิจระดับหมู่บ้านของรัฐบาล
๖. มีการมอบอำนาจให้ท้องถิ่นด้านการป้องกันและบรรเทาสาธารณภัยจากรัฐบาลและหน่วยงานที่เกี่ยวข้อง
๗. ประชาชนให้ความยอมรับเชื่อถือ และเห็นความสำคัญในการป้องกันและบรรเทาสาธารณภัยทำให้เกิดการมีส่วนร่วม เพื่อความปลอดภัยของประชาชน
๘. มีกฎหมายด้านการป้องกันและบรรเทาสาธารณภัย
๙. มีการสนับสนุนองค์ความรู้ให้กับศูนย์เรียนรู้ด้านเศรษฐกิจพอเพียงจากหน่วยงานภายนอกที่หมู่ ๒ บ้านวังสิงห์
๑๐. นโยบายการปฏิรูปที่ดินให้กับผู้ยากไร้ในพื้นที่ของตำบลสิงห์
๑๑. กฎหมายกระจายรายได้สู่ท้องถิ่น
๑๒. มีพรบ.สาธารณสุขที่ให้อำนาจในการบริการจัดการสภาพแวดล้อมในพื้นที่

T = THREATS (อันตราย/ภัยคุกคาม)

๑. ขาดระบบฐานข้อมูลในการเตือนภัย และเครื่องมือเทคโนโลยีในการสนับสนุนการดำเนินงาน
๒. สาธารณภัยเกิดนอกเหนือการควบคุม เช่น พายุฤดูร้อน น้ำหลาก
๓. การรับข้อมูลข่าวสารทางโซเชียล
๔. การอพยพของภาคแรงงานไปทำงานนอกพื้นที่
๕. ราคาพืชผลภาคเกษตรตกต่ำ ไม่นั่นนอน
๖. การล้นไหลของวัฒนธรรมต่างประเทศสู่เยาวชน

๒.๕ ค่าเป้าหมาย

จุดมุ่งหมายเพื่อการพัฒนาท้องถิ่น (๑๖ จุดมุ่งหมาย ๑๖ ตัวชี้วัด)

จุดมุ่งหมายเพื่อการพัฒนาท้องถิ่น	ตัวชี้วัด	ข้อมูลพื้นฐาน	เป้าหมาย					
			ปี ๕๗-๖๑	ปี ๕๗	ปี ๕๘	ปี ๕๙	ปี ๖๐	ปี ๖๑
๑. ประชาชนได้รับความรู้ ความเข้าใจในกฎหมาย นโยบายสาธารณะ เพื่อพัฒนาสู่ประชาคมอาเซียน	- จำนวนกิจกรรมส่งเสริมความรู้ด้านกฎหมาย การมีส่วนร่วม และอื่น ๆ ให้แก่ประชาชน	- การประชาคมหมู่บ้านเพื่อส่งเสริมความปี ๒ ครั้ง /หมู่บ้าน	ปีละ ๕ ครั้ง ต่อหมู่บ้าน	ปีละ ๕ ครั้งต่อหมู่บ้าน	ปีละ ๕ ครั้งต่อหมู่บ้าน	ปีละ ๕ ครั้งต่อหมู่บ้าน	ปีละ ๕ ครั้งต่อหมู่บ้าน	ปีละ ๕ ครั้งต่อหมู่บ้าน
๒. พัฒนาองค์กรตามภารกิจหน้าที่ครอบคลุมในทุกด้าน	- จำนวนร้อยละของการพัฒนาองค์กรในทุกด้าน	- ข้อมูลการสิ่งอำนวยความสะดวกแก่ประชาชนตามภารกิจหน้าที่ในทุกเรื่อง	๑๐๐ %	๖๐ %	๗๐ %	๘๐ %	๙๐%	๑๐๐%
๓. พัฒนาแหล่งท่องเที่ยวของตำบลให้คงอยู่	- จำนวนสถานที่ท่องเที่ยวมีการพัฒนาที่เพิ่มขึ้น	- ข้อมูลสถานที่ท่องเที่ยวในตำบลมีนักท่องเที่ยวเพิ่มขึ้น	๑๐๐ %	๖๐ %	๗๐ %	๘๐ %	๙๐%	๑๐๐%
๔. อนุรักษ์ ศาสนา ประเพณี วัฒนธรรม ให้ดำรงสืบไป	- จำนวนกิจกรรมอนุรักษ์ ศาสนา ประเพณี วัฒนธรรม	- ข้อมูลการจัดกิจกรรม ๓ ครั้งต่อปีอย่างน้อย	กิจกรรม ๓ ครั้งต่อปีอย่างน้อย	๓ ครั้ง ต่อปี	๓ ครั้ง ต่อปี	๓ ครั้ง ต่อปี	๓ ครั้ง ต่อปี	๓ ครั้ง ต่อปี
๕. ส่งเสริมการศึกษาเด็กและเยาวชน ให้เหมาะสมกับชุมชน	- จำนวนกิจกรรมส่งเสริมการศึกษาของสถานศึกษา	- การจัดกิจกรรม/โครงการด้านการศึกษาทั้ง ศพด. และโรงเรียน ตามภารกิจหน้าที่	๑๐๐%	๑๐๐%	๑๐๐%	๑๐๐%	๑๐๐%	๑๐๐%
๖.สร้างภูมิคุ้มกัน เด็กและเยาวชนให้เติบโตอย่างเข้มแข็ง	-จำนวนกิจกรรมด้านเยาวชนของตำบลสิงห์เพิ่มขึ้น	- การจัดกิจกรรมเยาวชนอย่างปีละ ๓ ครั้ง	ปีละ ๕ ครั้ง	ปีละ ๕ ครั้ง	ปีละ ๕ ครั้ง	ปีละ ๕ ครั้ง	ปีละ ๕ ครั้ง	ปีละ ๕ ครั้ง
๗.เสริมสร้างให้ประชาชนมีสุขภาพแข็งแรงปราศจากโรค	-จำนวนผู้ป่วยเป็นโรคระบาดลดลง	-พบผู้ป่วยเป็นโรคไข้เลือดออกจำนวน ๑๐ ราย	ลดลงปีละ ๑๐% (จาก ๑๐ คน)	ลดลงปีละ ๑๐%	ลดลงปีละ ๑๐%	ลดลงปีละ ๑๐%	ลดลงปีละ ๑๐%	ลดลงปีละ ๑๐%
๘. สร้างพัฒนาการของเด็ก เยาวชน ให้เหมาะสมตามช่วงวัย	- จำนวนเด็ก เยาวชนกับได้รับการดูแลจาก อบต.สิงห์ และหน่วยงานอื่น ๆ	- มีเด็ก เยาวชน ยากไร้ในตำบลได้รับการดูแลอย่างทั่วถึง	๑๐๐%	๑๐๐%	๑๐๐%	๑๐๐%	๑๐๐%	๑๐๐%
๙.เสริมสร้างการออกกำลังกาย เพื่อทักษะทางกีฬา	- จำนวนกิจกรรมกีฬาในตำบลเพิ่มขึ้น	- จัดกิจกรรมเพิ่มขึ้นและสถานที่ออกกำลังกายเพิ่มขึ้น	๑๐๐ %	๖๐ %	๗๐ %	๘๐ %	๙๐%	๑๐๐%

๒.๖ กลยุทธ์/แนวทางพัฒนา

- (๑) พัฒนาเสริมสร้างความรู้ประชาชนกับการพัฒนาชุมชนเน้นการมีส่วนร่วมในทุกด้าน
- (๒) เสริมศักยภาพความรู้ในการพัฒนาให้กับผู้บริหาร ผู้นำ พนักงาน
- (๓) พัฒนาปรับปรุงตำบลให้เป็นแหล่งท่องเที่ยวทางวัฒนธรรมและทางธรรมชาติ
- (๔) พัฒนาส่งเสริม อนุรักษ์ ประเพณี วัฒนธรรม ศาสนา และเอกลักษณ์ของชาติไทย
- (๕) พัฒนาส่งเสริมการศึกษาแก่เด็กและเยาวชน
- (๖) พัฒนาส่งเสริมสุขภาพอนามัยให้เข้มแข็งทั้งร่างกายและจิตใจเสริมสร้างสังคมให้น่าอยู่
- (๗) พัฒนาคุณภาพชีวิตผู้ด้อยโอกาสทางสังคม
- (๘) พัฒนาโครงสร้างพื้นฐานและระบบสาธารณูปโภคให้ครอบคลุมและให้บริการอย่างมี

ประสิทธิภาพ

- (๙) พัฒนาป้องกัน บรรเทาสาธารณภัยและแก้ไขปัญหาเสพติด
- (๑๐) พัฒนาการส่งเสริมประกอบอาชีพเกษตร ปศุสัตว์ ตามหลักเศรษฐกิจพอเพียง
- (๑๑) พัฒนาการประกอบอาชีพเสริมเพิ่มรายได้

๒.๗ จุดยืนทางยุทธศาสตร์องค์การบริหารส่วนตำบลสิงห์

การกำหนดตำแหน่งจุดยืนทางยุทธศาสตร์ (Positioning plan) ขององค์การบริหารส่วนตำบลสิงห์ กำหนดตามหนังสือกระทรวงมหาดไทย ด่วนที่สุด ที่มท ๐๘๑๐.๒/ว ๔๘๓๐ ลงวันที่ ๒๒ พฤศจิกายน ๒๕๕๖ เรื่อง แนวทางหลักเกณฑ์การจัดทำและประสานแผนพัฒนาสามปี (พ.ศ.๒๕๕๘-๒๕๖๐) ขององค์การปกครองส่วน ท้องถิ่น ได้กำหนดจุดยืนให้การจัดทำยุทธศาสตร์การพัฒนาขององค์การปกครองส่วนท้องถิ่นในเขตจังหวัดและ การจัดทำแผนพัฒนาท้องถิ่นขององค์การปกครองส่วนท้องถิ่น ที่นอกเหนือจากยุทธศาสตร์การพัฒนาในด้าน ต่างๆขององค์การปกครองส่วนท้องถิ่นควรคำนึงถึงยุทธศาสตร์ในการพัฒนาตามสภาพพื้นที่ของตนตามอำนาจหน้าที่ โดยกลุ่มจังหวัดภาค กลางตอนล่าง ๑ ประกอบด้วย นครปฐม ราชบุรี กาญจนบุรี และสุพรรณบุรี ควรเน้นพัฒนาการส่งเสริมและ สนับสนุนเกษตรอุตสาหกรรมด้วยระบบผลิตภัณฑ์ที่ปลอดภัยต่อสิ่งแวดล้อม การอนุรักษ์ทรัพยากรธรรมชาติและ สิ่งแวดล้อม

องค์การบริหารส่วนตำบลสิงห์ ได้กำหนดจุดยืนทางยุทธศาสตร์ โดยมุ่งเน้น คุณภาพชีวิตของประชาชน คนตำบลสิงห์ ให้มีความเป็นอยู่ที่ดีขึ้น ทั้ง ทางด้านการศึกษา สาธารณสุข สงเคราะห์ผู้ยากไร้ ตลอดจนการช่วย ผู้ประสบภัยต่างๆ โดยดำเนินการภายใต้ ปรัชญาเศรษฐกิจพอเพียง ของพระบาทสมเด็จพระบรมชนกาธิเบศร มหาภูมิพล อดุลยเดชมหาราช บรมนาถบพิตร ภายใต้จุดยืนที่ว่า **“พัฒนาคุณภาพชีวิต ตามวิถีพอเพียง”**

๒.๘ ความเชื่อมโยงของยุทธศาสตร์ในภาพรวม

ตามแผนยุทธศาสตร์ชาติ ๒๐ ปี (พ.ศ. ๒๕๖๐ – ๒๕๗๙) ได้กำหนดวิสัยทัศน์ **“ประเทศมีความ มั่นคง มั่งคั่ง ยั่งยืน เป็นประเทศพัฒนาแล้ว ด้วยการพัฒนา ตามปรัชญาของเศรษฐกิจพอเพียง”** นำไปสู่การพัฒนา ให้คนไทยมีความสุข และตอบสนองต่อการบรรลุซึ่งผลประโยชน์แห่งชาติ ในการทำงานพัฒนาคุณภาพชีวิต สร้าง รายได้ระดับสูง เป็นประเทศพัฒนาแล้ว และสร้างความสุขของคนไทย สังคมมีความมั่นคง เสมอภาคและเป็นธรรม ประเทศสามารถแข่งขันได้ในระบบเศรษฐกิจ

๓. การวิเคราะห์เพื่อการพัฒนาท้องถิ่น

๓.๑ การวิเคราะห์กรอบการจัดทำยุทธศาสตร์ขององค์การบริหารส่วนตำบลสิงห์

การวิเคราะห์ศักยภาพ เพื่อประเมินสภาพการพัฒนาในปัจจุบันและโอกาสพัฒนาในอนาคตขององค์การบริหารส่วนตำบล การวิเคราะห์ศักยภาพเพื่อประเมินสภาพการพัฒนาในปัจจุบันและโอกาสในการพัฒนาในอนาคตขององค์การบริหารส่วนตำบล เป็นการประเมินถึงโอกาสและภาวะคุกคามหรือข้อจำกัดอันเป็นสภาวะแวดล้อมภายนอกที่มีผลต่อการพัฒนาท้องถิ่น รวมถึงจุดแข็งและจุดอ่อนของท้องถิ่น อันเป็นสภาวะแวดล้อมภายในขององค์กรปกครองส่วนท้องถิ่น โดยใช้เทคนิคการ “SWOT analysis” เพื่อพิจารณาศักยภาพการพัฒนาของแต่ละยุทธศาสตร์ ดังนี้

ยุทธศาสตร์ที่ ๑ ด้านการพัฒนาชุมชนและองค์กรให้เข้มแข็ง

๑. จุดแข็ง (Strength)

- บุคลากร ผู้นำชุมชน ผู้บริหาร มีศักยภาพและความมุ่งมั่นในการปฏิบัติงานเพื่อส่งเสริมศักยภาพของประชาชน

- มีความพร้อมในการวางแผนและประสานงานกับผู้นำและหน่วยงานต่าง ๆ ที่เกี่ยวข้องอย่างต่อเนื่อง
- มีงบประมาณที่สามารถบริหารจัดการเองได้
- มีแหล่งเรียนรู้ที่สำคัญในพื้นที่ เช่น อุทยานประวัติศาสตร์เมืองสิงห์, ป่าชุมชน
- มีระเบียบ กฎหมาย และแนวทางการปฏิบัติรองรับ
- มีการส่งบุคลากรเข้ารับการอบรมเพื่อเพิ่มประสิทธิภาพในการปฏิบัติงานอย่างสม่ำเสมอ
- มีการส่งเสริมการมีส่วนร่วมของประชาชนในท้องถิ่นในรูปแบบของประชาคม
- มีการประชาสัมพันธ์ข้อมูลข่าวสารต่างๆ ให้ประชาชนได้รับทราบ เช่น เว็บไซต์ ,วารสาร เป็นต้น
- บุคลากรมีความพร้อมที่จะทำงานเพื่อประชาชน
- ผู้นำและชุมชนมีความรัก สามัคคี

๒. จุดอ่อน (Weakness)

- บุคลากรมีจำนวนจำกัด และไม่มีผู้รับผิดชอบเฉพาะด้าน เช่น ด้านการเกษตร และด้านสาธารณสุข เป็นต้น

- งบประมาณขององค์การบริหารส่วนตำบลมีน้อย เมื่อเปรียบเทียบกับปัญหาความต้องการและภารกิจหน้าที่ที่ต้องรับผิดชอบต่อประชาชนในพื้นที่

- กฎระเบียบ กฎหมาย ขั้นตอนในการดำเนินการยังมีการสลับซับซ้อนและยุ่งยากไม่ชัดเจน
- ไม่มีการสำรวจข้อมูลผู้ด้อยโอกาสทางสังคม เพื่อใช้เป็นข้อมูลในการให้ความช่วยเหลือ
- ประชาชนยังขาดความเข้าใจในการทำงานขั้นตอนการทำงานและระบบราชการ
- งบประมาณที่จะนำมาพัฒนาบุคลากรยังไม่เพียงพอและไม่ต่อเนื่อง
- บุคลากรไม่เพียงพอกับปริมาณงานที่เพิ่มขึ้น

๓. โอกาส (Opportunity)

- พ.ร.บ. กำหนดแผนและขั้นตอนการกระจายอำนาจให้แก่องค์กรปกครองส่วนท้องถิ่น พ.ศ. ๒๕๔๒ ได้ให้อำนาจแก่องค์กรในการจัดการระบบบริการสาธารณะในด้านต่างๆ

- รัฐบาลสนับสนุนและจัดสรรงบประมาณให้
- รัฐบาลสนับสนุนสงเคราะห์เบี้ยยังชีพผู้สูงอายุและผู้พิการครบทุกคนในพื้นที่ตำบลสิงห์

๔. อุปสรรค (Treat)

- ระเบียบ หนังสือสั่งการ มีข้อปฏิบัติ ที่ไม่เอื้ออำนวยต่อการปฏิบัติ

- สถานะปัญหาการค่าน้ำมันแพง ขึ้นในช่วงปีที่ผ่านมา

- ปัญหาขัดแย้งทางด้านการเมืองในระดับชาติ

- ผลจากการถ่ายโอนภารกิจทำให้มีภารกิจเพิ่มขึ้นแต่ไม่มีงบประมาณและบุคลากรรองรับในการปฏิบัติงาน

- ระบบบริหารงานบุคคลส่วนท้องถิ่นไม่จูงใจให้ข้าราชการถ่ายโอนมาสังกัดองค์กรปกครองส่วนท้องถิ่น โดยเฉพาะเรื่องความก้าวหน้าในอาชีพไม่ชัดเจน สิทธิประโยชน์ที่พึงได้รับและความไม่เป็นธรรม ทำให้เกิดความรู้สึกไม่มั่นคง

ยุทธศาสตร์ที่ ๒ ด้านพัฒนาตำบลให้เป็นแหล่งท่องเที่ยวทางวัฒนธรรมและธรรมชาติ

๑. จุดแข็ง (Strength)

- มีการวางแผนและการประสานงานรวมหน่วยงานที่เกี่ยวข้องและประชาชนในท้องถิ่น
- มีงบประมาณเป็นของตนเอง
- มีระเบียบข้อมูลที่ดีในการเป็นฐานข้อมูลสำหรับการวางแผนพัฒนา
- สามารถบริหารจัดการทรัพยากรให้มีเอกภาพด้วยตนเอง
- มีโครงสร้างพื้นฐานพร้อมให้บริหารประชาชนในระดับดี
- มีแหล่งท่องเที่ยวที่สำคัญในตำบล เช่น อุทยานประวัติศาสตร์เมืองสิงห์,
- มีแผนงานและงบประมาณให้ความสำคัญกับการพัฒนาจากการมีส่วนร่วมของประชาชนในท้องถิ่น
- มีการให้ความสำคัญในการสืบสานประเพณีไทยอย่างต่อเนื่อง เช่น ลอยกระทง สงกรานต์
- มีการรวบรวมภูมิปัญญาของท้องถิ่น เพื่อสืบค้นและเผยแพร่
- มีองค์กรทางวัฒนธรรมที่เข้มแข็งทั้งในระดับหมู่บ้านและระดับตำบล

๒. จุดอ่อน (Weakness)

- งบประมาณมีไม่เพียงพอในการบริหารจัดการและไม่ต่อเนื่อง
- ผู้นำชุมชนขาดประสบการณ์ในการพัฒนาพื้นที่
- งบประมาณขององค์การบริหารส่วนตำบลไม่เพียงพอต่อการพัฒนา
- มีกลุ่มผู้มีอิทธิพลลักลอบเข้าทำลายสิ่งแวดล้อมในพื้นที่เป็นป่าเขา
- ประชาชนขาดความร่วมมือในดูแลสิ่งแวดล้อมในพื้นที่
- ผู้นำขาดความตระหนักในเรื่องการทำงานสิ่งแวดล้อม

รูปธรรม

- ยังไม่มีการสนับสนุนและส่งเสริมให้ปราชญ์ชาวบ้านได้เข้ามามีส่วนร่วมในการพัฒนาอย่างเป็นรูปธรรม
- ยาวชนไม่มีจิตสำนึกในการอนุรักษ์ภูมิปัญญาท้องถิ่น
- การหลั่งไหลของวัฒนธรรมต่างชาติเข้ามาในท้องถิ่นทำให้เยาวชนขาดความตระหนัก

๓. โอกาส (Opportunity)

- มีวัฒนธรรมจังหวัดคอยชี้แนะให้คำปรึกษา
- นักท่องเที่ยวเข้ามาในตำบลสิงห์ในแต่ละปีเป็นจำนวนมาก สร้างรายได้ให้ประชาชนเป็นอย่างมาก
- มีระเบียบ กฎหมาย และแนวทางการปฏิบัติรองรับ
- นโยบายต่าง ๆ ของรัฐบาลเอื้อและสนับสนุนต่อการพัฒนา
- การสนับสนุนการดำเนินงานจากนโยบายภาครัฐ และราชการที่เกี่ยวข้อง
- ประชาชนให้ความสำคัญและสนใจภูมิปัญญาท้องถิ่น
- ผู้นำชุมชนให้ความสำคัญกับวัฒนธรรม ประเพณี ภูมิปัญญาท้องถิ่น

๔. อุปสรรค (Treat)

- การเจริญเติบโตทางด้านเทคโนโลยีสมัยใหม่ และการเพิ่มขึ้นของประชากร
- รัฐบาลปรับลดงบประมาณเงินอุดหนุนทั่วไปจึงไม่สามารถดำเนินการตามข้อบัญญัติ

งบประมาณรายจ่ายประจำปีได้

- การเปลี่ยนแปลงทางสังคม เศรษฐกิจ และวัฒนธรรม ตามกระแสโลกาภิวัตน์
- การพัฒนาด้านเทคโนโลยีเร่งเร็วให้เกิดการแข่งขัน เป็นการกีดกั้นการพัฒนาทางด้านศิลปวัฒนธรรม

และภูมิปัญญาท้องถิ่น

ยุทธศาสตร์ที่ ๓ ด้านพัฒนาคุณภาพชีวิต

๑. จุดแข็ง (Strength)

- มีหน่วยงานและบุคลากรของตนเองในการรับผิดชอบงานด้านโครงสร้างพื้นฐาน
- มีงบประมาณเป็นของตนเอง
- ได้รับความร่วมมือจากผู้นำ และประชาชนในท้องถิ่น
- มีระบบประปาหมู่บ้านครอบคลุมพื้นที่ทั้งตำบล
- มีแม่น้ำแควน้อยไหลผ่านพื้นที่ จึงทำให้สามารถบริหารจัดการระบบประปาหมู่บ้านได้เป็นอย่างดี
- มีระบบสูบน้ำด้วยพลังงานไฟฟ้าในพื้นที่ ถึง ๕ สถานีให้บริการกับเกษตรกรได้เป็นอย่างดี
- มีถนนทางหลวงชนบท และทางหลวงแผ่นดิน ตัดผ่านพื้นที่ และมีถนนสายหลักเป็นลาดยาง

เชื่อมต่อกันระหว่างหมู่บ้านครอบคลุมพื้นที่ทั้งตำบล

- ผลผลิตทางการเกษตรและราคาผลผลิตในพื้นที่ดีประชาชนมีรายได้เพิ่มขึ้น
- บุคลากรมีศักยภาพพร้อมที่จะทุ่มเทและส่งเสริมกิจกรรม
- มีโรงเรียนประถม 5 แห่ง และศูนย์พัฒนาเด็กเล็ก 2 แห่ง

- มีโรงพยาบาลส่งเสริมสุขภาพตำบลในพื้นที่ดูแลรับผิดชอบด้านสุขภาพอนามัยได้เป็นอย่างดี
มี อสม. ที่เข้มแข็ง มีความรู้ ทွ่มเทการปฏิบัติงาน

๒. จุดอ่อน (Weakness)

- ถนนซอยภายในหมู่บ้านและพื้นที่การเกษตรเป็นดินและลูกรังยังไม่ได้มาตรฐาน
- มีข้อจำกัดด้านงบประมาณ ไม่เพียงพอต่อการพัฒนา
- ขาดเครื่องมือที่ทันสมัยในการสำรวจและดำเนินงาน
- มีพื้นที่การเกษตรมีน้ำท่วมขังและไม่สามารถระบายน้ำได้ ทำให้พืชผลได้รับความเสียหาย
- ข้อจำกัดในการปฏิบัติตามระเบียบ กฎหมาย ที่ขาดความชัดเจนและความเป็นไปได้ในทางปฏิบัติ
- ขาดการส่งเสริมเงินทุน, การพัฒนาทักษะความรู้ในการประกอบอาชีพ
- ขาดส่งเสริมตลาดแรงงานในท้องถิ่นยามว่างหลังฤดูเก็บเกี่ยวและเพาะปลูก
- ขาดฐานข้อมูลแรงงานต่างด้าวในพื้นที่
- พื้นดินขาดความอุดมสมบูรณ์ เพาะปลูกพืชเชิงเดี่ยวมานาน
- มีการแพร่ระบาดของแมลงศัตรูพืชทุก ๆ ปี
- พื้นที่ของตำบลสิงห์แห่งแล้งเก็บน้ำไม่อยู่ มีสภาพภูมิประเทศลาดชันยากกับการบริการน้ำเพื่อ

การเกษตร

- มีโรคระบาดเข้ามาในพื้นที่พร้อมแรงงานต่างด้าว
- ขาดการเตรียมพร้อม ในเรื่องภัยธรรมชาติ ที่ไม่สามารถคาดการณ์ได้ล่วงหน้า
- ประชาชนยังไม่ระวังและตระหนักเรื่องภัยธรรมชาติ
- ปัญหายาเสพติดที่ระบาดในกลุ่มเยาวชน และวัยแรงงาน กลุ่มเดิม ๆ ทำให้การแพร่ขยายมาสู่

กลุ่มใหม่ ๆ ตลอดเวลา

- สถานศึกษาขาดแคลนอุปกรณ์ สื่อการเรียนการสอนที่ทันสมัยและมีคุณภาพ
- ข้อจำกัดด้านระเบียบกฎหมายด้านส่งเสริมพัฒนาคุณภาพชีวิต ทำให้ไม่สามารถบริหารจัดการได้

อย่างทั่วถึงเพียงพอ

- มีการระบาดของโรคติดต่อ และเกิดโรคระบาดสายพันธุ์ใหม่ ยากแก่การป้องกัน
- ยังมีการแพร่ระบาดของไข้เลือดออกในทุก ๆ ปี
- มีการแพร่ระบาดของยาเสพติดในกลุ่มวัยรุ่น

๓. โอกาส (Opportunity)

- มีการจัดทำบัญชีโครงการเกินศักยภาพเพื่อขอรับการสนับสนุนงบประมาณและขอให้
หน่วยงานอื่นที่เกี่ยวข้องเข้ามาดำเนินการ

- พ.ร.บ. กำหนดแผนและขั้นตอนการกระจายอำนาจให้แก่องค์กรปกครองส่วนท้องถิ่น พ.ศ.
๒๕๔๒ ได้ให้อำนาจแก่ท้องถิ่นในการจัดการระบบบริการสาธารณะในด้านต่างๆ

- รัฐบาลมีแผนกระตุ้นเศรษฐกิจ ในรูปงบประมาณอุดหนุนเฉพาะกิจ และงบประมาณตาม
นโยบาย คสช.

- นโยบายประกันราคามันสำปะหลังและอ้อย
- มีหน่วยงานต่าง ๆ เช่น โรงพยาบาลส่งเสริมสุขภาพตำบล พร้อมทั้งให้ความร่วมมือเป็นอย่างดีในทุกเรื่อง
- มีกองทุนหลักประกันสุขภาพตำบล
- กรมส่งเสริมจัดสรรงบประมาณสำหรับบำบัดและฝึกอາชีฟผู้เสพยา

๔. อุปสรรค (Treat)

- การเปลี่ยนแปลงและการขัดแย้งทางการเมืองทำให้การพัฒนาล่าช้าและไม่บรรลุเป้าหมาย
- การจัดสรรงบประมาณมีความล่าช้าทำให้การดำเนินงานไม่เป็นไปตามแผนงาน
- ระเบียบข้อกฎหมายมีขั้นตอนปฏิบัติที่ยุ่งยากซับซ้อน
- รัฐบาลปรับลดงบประมาณเงินอุดหนุนทั่วไป จึงไม่สามารถดำเนินการตามข้อบัญญัติ

งบประมาณรายจ่ายประจำปีได้

- ตำบลสิ่งทีประสบปัญหาภัยพิบัติธรรมชาติอย่างต่อเนื่อง เช่น ปัญหาภัยแล้ง และปัญหาเพลิงไหม้
- ความเข้าใจสภาพปัญหาอย่างแท้จริงของเจ้าหน้าที่และผู้นำท้องถิ่น , ท้องที่

ยุทธศาสตร์ที่ ๔ ด้านการประกอบอาชีพตามวิถีพอเพียง

๑. จุดแข็ง (Strength)

- มีสภาพพื้นที่อำนวยกับการประกอบอาชีพเกษตร
- มีความพร้อมในการวางแผน ประสานงานกับผู้นำและหน่วยงานต่าง ๆ ที่เกี่ยวข้อง
- มีสภาพทางภูมิศาสตร์ เหมาะสม เช่น แม่น้ำแควน้อย , และป่าชุมชน และระบบสูบน้ำเพื่อ

การเกษตรในพื้นที่

- ราษฎรให้ความสนใจระบบเศรษฐกิจพอเพียง และวิถีเกษตรอย่างยั่งยืน

๒. จุดอ่อน (Weakness)

- ขาดแนวคิดในการพัฒนาอาชีพรายได้อันเกิดจากภูมิปัญญาของท้องถิ่น
- ประชาชนไม่ให้ความสนใจที่จะรวมกลุ่มเพื่อทำอาชีพเสริม
- ขาดผลิตภัณฑ์สินค้าภูมิปัญญาท้องถิ่น
- ประชาชนมีความรู้เรื่องเศรษฐกิจอาเซียนน้อยทำให้ขาดโอกาส

๓. โอกาส (Opportunity)

- รัฐบาลให้ความสำคัญของหลักเศรษฐกิจพอเพียงและการสนับสนุนส่งเสริมการประกอบอาชีพ

ด้านการเกษตรแบบยั่งยืน

- นโยบายของรัฐบาลในการกระตุ้นระบบเศรษฐกิจพอเพียงอย่างต่อเนื่องตลอดมา
- นโยบายการค้าชายแดน ด่านพุน้ำร้อน ตำบลบ้านเก่า อำเภอเมือง จังหวัดกาญจนบุรี ในระบบ

การค้าเสรีอาเซียน (AEC)

๔. อุปสรรค (Treat)

- ประชาชนขาดความรู้เรื่องการตลาดของสินค้าเกษตรปลอดภัย เกษตรแบบยั่งยืน
- นโยบายการเมืองระดับชาติที่ผ่านมาไม่ตอบสนองกับพื้นที่ประกอบอาชีพราษฎรในตำบล

๓.๒ การประเมินสถานการณ์สภาพแวดล้อมภายนอกที่เกี่ยวข้อง

ตำบลสิงห์ ตั้งอยู่ห่างจากจังหวัดกาญจนบุรีประมาณ ๔๒ กิโลเมตร ตามเส้นทางหลวงหมายเลข ๓๒๓ ห่างจากที่ว่าการอำเภอไทรโยค ประมาณ ๒๒ กิโลเมตร มีเนื้อที่ประมาณ ๘๗ ตร.กม. การคมนาคมมีทางหลวงแผ่นดินหมายเลข ๓๒๓ (กาญจนบุรี- ทองผาภูมิ) ผ่าน และมีทางลาดยางเชื่อมต่อเข้าในหมู่บ้านและตำบล จำนวน ๓ เส้นทาง ทำให้การคมนาคมระหว่างหมู่บ้านและตำบลได้รับความสะดวกตลอดปี ทางภายในหมู่บ้านส่วนใหญ่เป็นถนนลูกรังและถนนหินคลุกบางส่วน ทำให้มีปัญหาการคมนาคมภายในหมู่บ้านในช่วงฤดูฝนและมีฝุ่นละอองในช่วงฤดูแล้ง พื้นที่ ส่วนใหญ่เป็นที่ราบเชิงเขา ป่า และภูเขา เป็นเขตปฏิรูปที่ดินในพื้นที่หวงห้ามทางทหารทั้งตำบล ประชาชนส่วนใหญ่ มีเอกสารสิทธิในที่ดินทำกิน เช่น สปก.๔-๐๑ และนส.๓ , นส.๓ก สค.๑ และ ภบท ๕ บ้านเรือนของราษฎรตั้งกระจายอยู่ในพื้นที่เกษตรกรรมไม่ได้รวมเป็นกลุ่มเป็นก้อน

ตำบลสิงห์ มีแม่น้ำแควน้อยไหลผ่านตลอดแนวเขตของตำบลสิงห์ ทางด้านทิศตะวันตก ตลอดสองฝั่งริมแม่น้ำแควน้อยสภาพธรรมชาติสวยงาม ภาพพื้นที่ลาดเทจากทิศตะวันออกไปทางทิศตะวันตกลงสู่แม่น้ำแควน้อย ความอุดมสมบูรณ์ของดินมีสภาพกลางและมีสภาพอากาศแห้งแล้ง เหมาะสมสำหรับปลูกมันสำปะหลัง อ้อย ข้าวโพด และมีการทำสวนผลไม้ และปลูกพืชผักสวนครัวตามริมแม่น้ำแควน้อย มีสถานีสูบน้ำด้วยพลังงานไฟฟ้า ๕ สถานี ใช้ได้ดีทั้ง ๕ สถานี ที่หมู่ ๑ , หมู่ ๓, หมู่ ๖ และสถานีสูบน้ำแห่งใหม่ ที่หมู่ ๒ บ้านวังสิงห์ โดยทำการก่อสร้างในปีงบประมาณ พ.ศ. ๒๕๕๓ โดยการดำเนินการของกรมชลประทาน และโอนให้องค์การบริหารส่วนตำบลสิงห์ดูแลเมื่อปี พ.ศ. ๒๕๕๓ ครอบคลุมพื้นที่เพียง ๑ ใน ๕ ของตำบล

ตำบลสิงห์เป็นที่ตั้งของอุทยานประวัติศาสตร์เมืองสิงห์ ซึ่งเป็นแหล่งท่องเที่ยวและเป็นโบราณสถานที่สำคัญของจังหวัดกาญจนบุรี มีนักท่องเที่ยวเป็นจำนวนมากในแต่ละปี และเนื่องจากตำบลสิงห์มีสภาพภูมิประเทศที่สวยงามบริเวณริมฝั่งแม่น้ำแควน้อยจึงเป็นสถานที่ตั้งของรีสอร์ทต่าง ๆ ถึง ๕ แห่ง

อาชีพส่วนใหญ่ของประชาชนในตำบลสิงห์ จะประกอบอาชีพเกษตรกรรม โดยเฉพาะมันสำปะหลัง ข้าวโพด และอ้อย ไร่จ้าง และเลี้ยงสัตว์ ผลผลิตส่วนใหญ่ขึ้นอยู่กับปริมาณของน้ำฝนและความอุดมสมบูรณ์ของดิน รายได้จะขึ้นอยู่กับปริมาณผลผลิตและราคาของผลผลิตในแต่ละปี เกษตรกรจะว่างงานตามฤดูกาล หลังเก็บเกี่ยวและปลูกพืชผลแล้ว เกษตรกรยังไม่นิยมประกอบอาชีพเสริมเพื่อเสริมสร้างรายได้ให้ครอบครัว ทำให้ครอบครัวส่วนใหญ่มีรายได้หลักจากการเกษตรเพียงอย่างเดียว คือ อ้อย และมันสำปะหลัง สภาพดินของเกษตรกรในตำบลสิงห์ ผ่านการปลูกพืชเชิงเดี่ยวและมีการใช้ปุ๋ยเคมีมานาน สภาพดินจึงเสื่อมต้องมีการปรับปรุงดินโดยใช้ปุ๋ยอินทรีย์ ปุ๋ยหมัก และปุ๋ยคอกเพิ่มมากขึ้น ต้องมีโครงการรณรงค์จากทุกหน่วยงานอย่างต่อเนื่องพร้อมทั้งต้องมีการรณรงค์ส่งเสริมระบบเศรษฐกิจพอเพียงอย่างต่อเนื่องและจริงจัง

สภาพสังคมตำบลสิงห์อยู่ด้วยความเอื้ออาทรอยู่แบบพี่น้อง เป็นสังคมชนบททั่ว ๆ ไปแถบภาคกลางมีประเพณี วัฒนธรรม แบบภาคกลางไม่มีจุดเด่นและเป็นอัตลักษณ์ของตนเอง มีการแพร่ระบาดของยาเสพติดประเภทยาบ้าถือว่าเป็นปัญหาใหญ่ในตำบล ประชาชนเกือบทั้งตำบลนับถือศาสนาพุทธมีวัด ๗ แห่ง สถานปฏิบัติธรรม ๑ แห่ง ไม่มีมัสยิดและโบสถ์คริสต์ ประชาชนให้ความร่วมมือกับภาคราชการเป็นอย่างดี ผู้นำชุมชน ผู้นำท้องถิ่นมีความรัก – สามัคคีกันเป็นอย่างดี

รายได้ขององค์การบริหารส่วนตำบล ส่วนใหญ่มาจากเงินอุดหนุนและเงินภาษีจัดสรรจากรัฐบาล ส่วนภาษีที่จัดเก็บเองจะเก็บได้จากสถานบริการท่องเที่ยวโรงแรมรีสอร์ท และแหล่งธุรกิจหลายประเภทในเขตตำบล ประชาชนผู้มีหน้าที่เสียภาษีค่าธรรมเนียมต่างๆ ตามกฎหมายและข้อบัญญัติตำบล ยังขาดจิตสำนึกที่ดีในการเสียภาษี และเกิดการซ้ำซ้อนของกฎหมายในการเรียกเก็บภาษี ในส่วนรายได้จากนิติกรรมและที่ดินยังผันผวนตลอดเวลา ตามแต่สภาพเศรษฐกิจของประเทศและนโยบายของรัฐบาลเป็นหลัก

ผลกระทบที่คาดว่าจะเกิดในระบบเศรษฐกิจอาเซียน (AEC)

๑. การตัดผ่านเส้นทางคมนาคมสายทางกาญจนบุรี – ทวาย ที่ผ่านมรดานพูนน้ำร้อน ตำบลบ้านเก่า อำเภอมือง จังหวัดกาญจนบุรี เป็นเขตติดต่อกับตำบลสิงห์ยังไม่มี ความชัดเจนและแน่นอนว่าจะผ่านไปทางใด ตำบลสิงห์เป็นอีกหนึ่งทางเลือกของเส้นทางดังกล่าว หากทางตัดผ่านผลกระทบกับชุมชนจะตามมาเป็นอย่างมาก ในระบบเศรษฐกิจ สังคม วัฒนธรรม ประเพณี โดยเฉพาะปัญหาเรื่องการคมนาคมภายในตำบลจะมีผลกระทบด้านลบ อย่างรุนแรงจำเป็นต้องชี้แจงรายละเอียดให้กับประชาชนได้รับทราบข้อมูลข่าวสารและความคืบหน้าของโครงการอย่างต่อเนื่องตลอดเวลา

๒. ชุมชนยังมีการตื่นตัวน้อยไม่ค่อยสนใจกับสถานการณ์ที่เปลี่ยนแปลงที่จะเกิดขึ้นในภายภาคหน้า ต้องมีการชี้แจงประชาสัมพันธ์ในทุกๆ หมู่บ้าน โดยเน้นสื่อที่ชัดเจนและชวนติดตามนโยบายของรัฐบาลระดับชาติต้องชัดเจน

๓. เศรษฐกิจของตำบลสิงห์ขึ้นอยู่กับพืชหลักคือ อ้อย และมันสำปะหลัง ซึ่งไม่มีโอกาสที่จะทำรายได้เพิ่ม เมื่อเขตการค้าเสรีอาเซียนเปิดโครงการต้องมีการศึกษาวิจัยหาพืชอื่น ๆ ที่เหมาะสมกับพื้นที่มาทดแทน หรือเสริมเพิ่มเติม เพื่อประโยชน์ของชุมชนตำบลสิงห์ที่จะสร้างรายได้เพิ่มขึ้น

๔. การแพร่ระบาดของโรคต่าง ๆ ที่เข้ามาพร้อมกับแรงงานต่างด้าว เช่น ไข้มาลาเรียสายพันธุ์ต่าง ๆ โรคเท้าช้าง ไข้กาฬหลังแอ่น และโรคท้องร่วงทางท้องถิ่นต้องมีทีมงานที่มีความพร้อมทั้งในด้านการป้องกันการสอบสวน และการรักษา

๕. แรงงานต่างชาติโดยเฉพาะที่มาจากประเทศเมียนมาร์ ที่อาศัยรับจ้างกับนายทุน มักจะเป็นแรงงานต่างด้าวที่ยังไม่ถูกต้องตามกฎหมายและจะทวีเพิ่มมากขึ้น มีผลกระทบกับแรงงานคนไทยในพื้นที่

๓.๓ ความเชื่อมโยงยุทธศาสตร์การพัฒนาจังหวัดกับยุทธศาสตร์ขององค์การบริหารส่วนตำบลสิงห์

ส่วนที่ ๔

การติดตามและประเมินผล

๑. การติดตามและประเมินผลยุทธศาสตร์

ในการจัดทำแผนพัฒนาท้องถิ่นนั้นจะต้องมีการติดตามและประเมินผลแผนพัฒนาโดยจะต้องติดตามและประเมินยุทธศาสตร์ตามระเบียบกระทรวงมหาดไทยว่าด้วยการจัดทำแผนขององค์กรปกครองส่วนท้องถิ่น พ.ศ.๒๕๔๘ หมวด ๖ ข้อ ๒๙ และระเบียบกระทรวงมหาดไทยว่าด้วยการจัดทำแผนขององค์กรปกครองส่วนท้องถิ่น (ฉบับที่ ๒) พ.ศ.๒๕๕๙ ข้อ ๑๓ และในการประเมินแผนนั้นจะต้องดำเนินการประเมินคุณภาพของแผนยุทธศาสตร์การพัฒนาตามแนวทางการติดตามและประเมินผลยุทธศาสตร์เพื่อสอดคล้องแผนพัฒนาท้องถิ่นสี่ปีขององค์กรปกครองส่วนท้องถิ่น แจ้งตามหนังสือกระทรวงมหาดไทย ที่ มท ๐๘๑๐.๒/ว ๕๗๙๗ ลงวันที่ ๑๐ ตุลาคม ๒๕๕๙ เรื่อง แนวทางและหลักเกณฑ์การติดตามและประสานแผนพัฒนาท้องถิ่นสี่ปี(พ.ศ.๒๕๖๑ – ๒๕๖๔) ขององค์กรปกครองส่วนท้องถิ่น ตามระเบียบกระทรวงมหาดไทยว่าด้วยการจัดทำแผนขององค์กรปกครองส่วนท้องถิ่น (ฉบับที่ ๒) พ.ศ.๒๕๕๙

๒. การติดตามและประเมินผลโครงการ

ในการจัดทำแผนพัฒนาท้องถิ่นนั้น จะต้องมีการติดตามและประเมินผลแผนพัฒนาโดยจะต้องติดตามและประเมินยุทธศาสตร์ ตามระเบียบกระทรวงมหาดไทยว่าด้วยการจัดทำแผนขององค์กรปกครองส่วนท้องถิ่น พ.ศ. ๒๕๔๘ หมวด ๖ ข้อ ๒๙ และระเบียบกระทรวงมหาดไทยว่าด้วยการจัดทำแผนขององค์กรปกครองส่วนท้องถิ่น (ฉบับที่ ๒) พ.ศ.๒๕๕๙ ข้อ ๑๓ และในการประเมินแผนนั้นจะต้องดำเนินการประเมินคุณภาพของแผนยุทธศาสตร์การพัฒนาตามแนวทางการติดตามและประเมินผลยุทธศาสตร์เพื่อสอดคล้องแผนพัฒนาท้องถิ่นสี่ปีขององค์กรปกครองส่วนท้องถิ่น แจ้งตามหนังสือกระทรวงมหาดไทย ที่ มท ๐๘๑๐.๒/ว ๕๗๙๗ ลงวันที่ ๑๐ ตุลาคม ๒๕๕๙ เรื่อง แนวทางและหลักเกณฑ์การติดตามและประสานแผนพัฒนาท้องถิ่นสี่ปี (พ.ศ.๒๕๖๑-๒๕๖๔) ขององค์กรปกครองส่วนท้องถิ่น ตามระเบียบกระทรวงมหาดไทย ว่าด้วยการจัดทำแผนขององค์กรปกครองส่วนท้องถิ่น (ฉบับที่ ๒) พ.ศ.๒๕๕๙

๓. สรุปผลการพัฒนาท้องถิ่นในภาพรวม

๓.๑ การวัดผลในเชิงปริมาณและเชิงคุณภาพ

๑) การวัดผลในเชิงปริมาณ

ตามที่อบต.ได้ดำเนินการจัดทำแผนพัฒนาขึ้นมาเพื่อใช้เป็นเครื่องมือในการพัฒนา อบต.ให้บรรลุเป้าหมายที่วางไว้ เกิดประสิทธิภาพประสิทธิผลสูงสุดในการแก้ไขปัญหาให้กับประชาชนในการจัดทำแผนพัฒนานั้นจะต้องมีการติดตามและประเมินแผนพัฒนา ตามระเบียบกระทรวงมหาดไทยว่าด้วยการจัดทำแผนขององค์กรปกครองส่วนท้องถิ่น พ.ศ.๒๕๔๘ หมวด ๖ ข้อ ๒๙ และระเบียบกระทรวงมหาดไทยว่าด้วยการจัดทำแผนขององค์กรปกครองส่วนท้องถิ่น (ฉบับที่ ๒) พ.ศ.๒๕๕๙ ข้อ ๑๓ โดยคณะกรรมการติดตามและประเมินแผนพัฒนาเป็นผู้ดำเนินการติดตามและประเมินผลแผนพัฒนา ซึ่งคณะกรรมการจะต้องดำเนินการกำหนดแนวทางวิธีการในการติดตามและประเมินผลแผนพัฒนา ดำเนินการติดตามและประเมินผลแผนพัฒนา รายงานผลและเสนอความเห็นซึ่งได้จากการติดตามและประเมินผลแผนพัฒนาต่อผู้บริหารท้องถิ่น เพื่อให้ผู้บริหารท้องถิ่นเสนอต่อสภาท้องถิ่น และคณะกรรมการพัฒนาท้องถิ่น พร้อมทั้งประกาศผลการติดตามและประเมินผลแผนพัฒนาให้ประชาชนในท้องถิ่นทราบในที่เปิดเผยภายในสิบห้าวันนับแต่วันรายงานผลและเสนอความเห็นดังกล่าวและต้องปิดประกาศไว้เป็นระยะเวลาไม่น้อยกว่าสามสิบวันโดยอย่างน้อยปีละสองครั้งภายในเดือนเมษายนและภายในเดือนตุลาคมของทุกปี

โดยเครื่องมือที่ใช้ในการติดตามและประเมินผลในเชิงปริมาณ มีดังนี้

แบบที่ ๑ การกำกับการจัดทำแผนยุทธศาสตร์ขององค์กรปกครองส่วนท้องถิ่น

แบบที่ ๒ แบบติดตามผลการดำเนินงานขององค์กรปกครองส่วนท้องถิ่น

แบบที่ ๓/๑ แบบประเมินผลการดำเนินงานตามแผนยุทธศาสตร์

แบบประเมินคุณภาพของแผนพัฒนา

(แจ้งตามหนังสือกระทรวงมหาดไทย ที่ มท ๐๘๑๐.๒/ว ๐๗๐๓ ลงวันที่ ๒ กุมภาพันธ์ ๒๕๕๘ เรื่อง แนวทางและหลักเกณฑ์การจัดทำและประสานแผนพัฒนาสามปีขององค์กรปกครองส่วนท้องถิ่น ข้อ ๗ การวัดคุณภาพของแผนพัฒนาท้องถิ่น ตามนัยหนังสือกระทรวงมหาดไทย ด่วนที่สุด ที่ มท ๐๘๑๐.๒/ว ๔๘๓๐ ลงวันที่ ๒๒ พฤศจิกายน ๒๕๕๖ ให้แล้วเสร็จภายใน ๑๕ วัน นับแต่วันประกาศใช้แผนพัฒนาท้องถิ่น)

การติดตามและประเมินผลด้วยระบบ e-plan (www.dla.go.th)

(๒) การวัดผลในเชิงคุณภาพ

การจัดผลเชิงคุณภาพอบต.ใช้การสำรวจความพึงพอใจในการวัดผลเชิงคุณภาพโดยภาพรวม โดยได้มีการประเมินความพึงพอใจ ซึ่งการประเมินความพึงพอใจทำให้ทราบถึงผลเชิงคุณภาพในการดำเนินงานของอบต.ในภาพรวม โดยเครื่องมือที่ใช้ในการประเมินความพึงพอใจ มีดังนี้

แบบที่ ๓/๒ แบบประเมินความพึงพอใจต่อผลการดำเนินงานของอบต.

แบบที่ ๓/๓ แบบประเมินความพึงพอใจของประชาชนที่มีต่อการให้บริการ

แบบที่ ๑ แบบช่วยกำกับการจัดทำแผนยุทธศาสตร์ของท้องถิ่นโดยตนเอง

คำชี้แจง : แบบที่ ๑ เป็นแบบประเมินตนเองในการจัดทำแผนพัฒนาท้องถิ่นขององค์กรปกครองส่วนท้องถิ่นได้ประกาศใช้แผนแล้ว

ชื่อองค์กรปกครองส่วนท้องถิ่น

ประเด็นการประเมิน	มีการดำเนินการ	ไม่มีการดำเนินการ
ส่วนที่ ๑ คณะกรรมการพัฒนาท้องถิ่น		
๑.มีการจัดตั้งคณะกรรมการพัฒนาท้องถิ่นเพื่อจัดทำแผนพัฒนาท้องถิ่น		
๒.มีการจัดประชุมคณะกรรมการพัฒนาท้องถิ่นเพื่อจัดทำแผนพัฒนาท้องถิ่น		
๓.มีการจัดประชุมอย่างต่อเนื่องสม่ำเสมอ		
๔.มีการจัดตั้งคณะกรรมการสนับสนุนการจัดทำแผนพัฒนาท้องถิ่น		
๕.มีการจัดประชุมคณะกรรมการสนับสนุนการจัดทำแผนพัฒนาท้องถิ่น		
๖. มีคณะกรรมการพัฒนาท้องถิ่นและประชาคมเมืองพิจารณาวางแผนพัฒนาท้องถิ่น		
ส่วนที่ ๒ การจัดทำแผนพัฒนาท้องถิ่น		
๑.มีการรวบรวมข้อมูลและปัญหาสำคัญของท้องถิ่นมาจัดทำฐานข้อมูล		
๒.มีการเปิดโอกาสให้ประชาชนเข้ามามีส่วนร่วมในการจัดทำแผน		
๓.มีการวิเคราะห์ศักยภาพของท้องถิ่นเพื่อประเมินสถานการณ์การพัฒนาท้องถิ่น		
๔.มีการกำหนดวิสัยทัศน์และภารกิจหลักการพัฒนาท้องถิ่นที่สอดคล้องกับศักยภาพของท้องถิ่น		
๕.มีการกำหนดวิสัยทัศน์และภารกิจหลักการพัฒนาท้องถิ่นที่สอดคล้องกับ ยุทธศาสตร์จังหวัด		
๖.มีการกำหนดจุดมุ่งหมายเพื่อการพัฒนาที่ยั่งยืน		
๗.มีการกำหนดเป้าหมายการพัฒนาท้องถิ่น		
๘.มีการกำหนดยุทธศาสตร์การพัฒนาและกลยุทธ์การพัฒนา		
๙.มีการอนุมัติและประกาศใช้แผนพัฒนาท้องถิ่น		
๑๐.มีการกำหนดรูปแบบการติดตามประเมินผลแผนท้องถิ่น		
๑๑.มีการทบทวนแผนท้องถิ่น		

**แนวทางการพิจารณาการติดตามและประเมินผลยุทธศาสตร์
เพื่อความสอดคล้องแผนพัฒนาท้องถิ่นขององค์กรปกครองส่วนท้องถิ่น**

ประเด็นการพิจารณา	คะแนน
๑. ข้อมูลสภาพทั่วไปและข้อมูลพื้นฐานขององค์กรปกครองส่วนท้องถิ่น	๒๐
๒. การวิเคราะห์สถานการณ์และศักยภาพ	๒๐
๓. ยุทธศาสตร์ประกอบด้วย	๖๐
๓.๑ ยุทธศาสตร์ขององค์กรปกครองส่วนท้องถิ่น	(๑๐)
๓.๒ ยุทธศาสตร์ขององค์กรปกครองส่วนท้องถิ่นในเขตจังหวัด	(๑๐)
๓.๓ ยุทธศาสตร์จังหวัด	(๑๐)
๓.๔ วิสัยทัศน์	(๕)
๓.๕ กลยุทธ์	(๕)
๓.๖ เป้าประสงค์ของแต่ละประเด็นกลยุทธ์	(๕)
๓.๗ จุดยืนทางยุทธศาสตร์	(๕)
๓.๘ แผนงาน	(๕)
๓.๙ ความเชื่อมโยงของยุทธศาสตร์ในภาพรวม	(๕)
รวมคะแนน	๑๐๐

**แนวทางการพิจารณาการติดตามและประเมินผลโครงการ
เพื่อความสอดคล้องแผนพัฒนาท้องถิ่น**

ประเด็นการพิจารณา	คะแนน
๑. การสรุปสถานการณ์การพัฒนา	๑๐
๒. การประเมินผลการนำแผนพัฒนาท้องถิ่นไปปฏิบัติในเชิงปริมาณ	๑๐
๓. การประเมินผลการนำแผนพัฒนาท้องถิ่นไปปฏิบัติในเชิงคุณภาพ	๑๐
๔. แผนงานและยุทธศาสตร์การพัฒนา	๑๐
๕. โครงการพัฒนา	๖๐
๕.๑ ความชัดเจนของชื่อโครงการ	(๕)
๕.๒ กำหนดวัตถุประสงค์สอดคล้องกับโครงการ	(๕)
๕.๓ เป้าหมาย(ผลผลิตของโครงการ)มีความชัดเจนนำไปสู่การตั้งงบประมาณได้ถูกต้อง	(๕)
๕.๔ โครงการมีความสอดคล้องกับแผนยุทธศาสตร์ชาติ ๒๐ ปี	(๕)
๕.๕ เป้าหมาย(ผลผลิตของโครงการ)มีความสอดคล้องกับแผนพัฒนาเศรษฐกิจและสังคมแห่งชาติ ฉบับที่ ๑๒	(๕)
๕.๖ โครงการมีความสอดคล้องกับ Thailand ๔.๐	(๕)
๕.๗ โครงการสอดคล้องกับยุทธศาสตร์จังหวัด	(๕)
๕.๘ โครงการแก้ไขปัญหาความยากจนหรือการเสริมสร้างให้ประเทศชาติมั่นคง มั่งคั่ง ยั่งยืน ภายใต้หลักประชารัฐ	(๕)
๕.๙ งบประมาณ มีความสอดคล้องกับเป้าหมาย (ผลผลิตโครงการ)	(๕)
๕.๑๐ มีการประมาณการราคาถูกต้องตามหลักวิธีการงบประมาณ	(๕)
๕.๑๑ มีการกำหนดตัวชี้วัด(KPI)และสอดคล้องกับวัตถุประสงค์และผลที่คาดว่าจะได้รับ	(๕)
๕.๑๒ ผลที่คาดว่าจะได้รับ สอดคล้องกับวัตถุประสงค์	(๕)
รวมคะแนน	๑๐๐

**แนวทางเบื้องต้นในการให้คะแนนแนวทางการพิจารณาการติดตามและประเมินผลยุทธศาสตร์
เพื่อความสอดคล้องแผนพัฒนาท้องถิ่นขององค์กรปกครองส่วนท้องถิ่น**

ประเด็นการ พิจารณา	รายละเอียดหลักเกณฑ์	คะแนน เต็ม	คะแนน ที่ได้
๑. ข้อมูลสภาพ ทั่วไปและข้อมูล พื้นฐานขององค์กร ปกครองส่วนท้องถิ่น	ควรประกอบด้วยข้อมูลดังนี้ (๑) ข้อมูลเกี่ยวกับด้านกายภาพ เช่น ที่ตั้งของหมู่บ้าน/ชุมชน/ตำบล ลักษณะภูมิประเทศ ลักษณะภูมิอากาศ ลักษณะของที่ดิน ลักษณะของ แหล่งน้ำ ลักษณะของป่าไม้ ฯลฯ ด้านการเมือง/การปกครอง เช่น เขต การปกครองการเลือกตั้ง ฯลฯ	๒๐ (๓)	
	(๒) ข้อมูลเกี่ยวกับด้านการเมือง/การปกครอง เช่น เขตการปกครอง การเลือกตั้ง ฯลฯ ประชากร เช่น ข้อมูลเกี่ยวกับจำนวนประชากร และ ช่วงอายุและจำนวนประชากร ฯลฯ	(๒)	
	(๓) ข้อมูลเกี่ยวกับสภาพทางสังคม เช่น การศึกษา สาธารณสุข อาชญากรรม ยาเสพติด การสังคมสงเคราะห์	(๒)	
	(๔) ข้อมูลเกี่ยวกับระบบบริหารพื้นฐาน เช่น การคมนาคมขนส่ง การ ไฟฟ้า การประปา โทรศัพท์ ฯลฯ	(๒)	
	(๕) ข้อมูลเกี่ยวกับระบบเศรษฐกิจ เช่น การเกษตร การประมง การ ประมงสัตว์ การบริการ การท่องเที่ยว อุตสาหกรรม การพาณิชย์/กลุ่ม อาชีพแรงงาน ฯลฯ	(๒)	
	(๖) ข้อมูลเกี่ยวกับศาสนา ประเพณี วัฒนธรรม เช่น การนับถือศาสนา ประเพณี และงานประจำปี ภูมิปัญญาท้องถิ่น ภาษาล้าน สิ้นค้าพื้นเมือง และของที่ระลึก ฯลฯ และอื่นๆ	(๒)	
	(๗) ข้อมูลเกี่ยวกับทรัพยากรธรรมชาติ เช่น น้ำ ป่าไม้ ภูเขา คุณภาพ ของทรัพยากรธรรมชาติ ฯลฯ	(๒)	
	(๘) การสำรวจและจัดเก็บข้อมูลเพื่อการจัดทำแผนพัฒนาท้องถิ่นหรือ การใช้ข้อมูล จปฐ.	(๒)	
	(๙) การประชุมประชาคมท้องถิ่น รูปแบบ วิธีการ และการดำเนินการ ประชุมประชาคมท้องถิ่นโดยใช้กระบวนการร่วมคิด ร่วมทำ ร่วม ตัดสินใจ ร่วมตรวจสอบ ร่วมรับประโยชน์ ร่วมแก้ไขปัญหา ปรึกษาหารือ แลกเปลี่ยนเรียนรู้ เพื่อแก้ไขปัญหาสำหรับการพัฒนา ท้องถิ่นตามอำนาจหน้าที่ขององค์กรปกครองส่วนท้องถิ่น	(๓)	

ประเด็น การพิจารณา	รายละเอียดหลักเกณฑ์	คะแนน เต็ม	คะแนน ที่ได้
๒. การวิเคราะห์ สภาพการณ์และ ศักยภาพ	ควรประกอบด้วยข้อมูลดังนี้ (๑) การวิเคราะห์ที่ครอบคลุมความเชื่อมโยง ความสอดคล้องยุทธศาสตร์ จังหวัด ยุทธศาสตร์การพัฒนาขององค์กรปกครองส่วนท้องถิ่นในเขต จังหวัด ยุทธศาสตร์ขององค์กรปกครองส่วนท้องถิ่น นโยบายของ ผู้บริหารท้องถิ่น รวมถึงความเชื่อมโยงแผนยุทธศาสตร์ชาติ ๒๐ ปี แผนพัฒนาเศรษฐกิจและสังคมแห่งชาติ และ Thailand ๔.๐	๒๐ (๕)	
	(๒) การวิเคราะห์การใช้ผังเมืองรวมหรือผังเมืองเฉพาะและการบังคับ ใช้ผลของการบังคับใช้ สภาพการณ์ที่เกิดขึ้นต่อการพัฒนาท้องถิ่น	(๓)	
	(๓) การวิเคราะห์ทางสังคม เช่น ด้านแรงงาน การศึกษา สาธารณสุข ความยากจน อาชญากรรม ปัญหายาเสพติด เทคโนโลยี จารีต ประเพณี วัฒนธรรม ภูมิปัญญาท้องถิ่น เป็นต้น	(๓)	
	(๔) การวิเคราะห์ทางเศรษฐกิจ ข้อมูลด้านรายได้ครัวเรือน การส่งเสริม อาชีพ กลุ่มอาชีพ กลุ่มทางสังคม การพัฒนาอาชีพและกลุ่มต่างๆ สภาพทางเศรษฐกิจและความเป็นอยู่ทั่วไป เป็นต้น	(๓)	
	(๕) การวิเคราะห์สิ่งแวดล้อม พื้นที่สีเขียว ธรรมชาติต่างๆ ทาง ภูมิศาสตร์ กระบวนการหรือสิ่งที่เกิดขึ้น การประติษฐ์ที่มีผลต่อ สิ่งแวดล้อมและการพัฒนา	(๓)	
	(๖) ผลการวิเคราะห์ศักยภาพเพื่อประเมินสถานภาพการพัฒนาใน ปัจจุบันและโอกาสการพัฒนาในอนาคตของท้องถิ่น ด้วยเทคนิค SWOT Analysis ที่อาจส่งผลต่อการดำเนินงานได้แก่ S-Strengit (จุด แข็ง) W-Weakness (จุดอ่อน) O-Opportunity (โอกาส) และT- Therat (อุปสรรค)	(๓)	
๓. ยุทธศาสตร์ ๓.๑ ยุทธศาสตร์ของ องค์กรปกครองส่วน ท้องถิ่น	ควรประกอบด้วยข้อมูลดังนี้ สอดคล้องกับสภาพสังคม เศรษฐกิจ สิ่งแวดล้อมของท้องถิ่น ประเด็นปัญหาการพัฒนาและแนวทางการ พัฒนาที่สอดคล้องกับยุทธศาสตร์ขององค์กรปกครองส่วนท้องถิ่น และ เชื่อมโยงหลักประชารัฐแผนยุทธศาสตร์ชาติ ๒๐ ปี แผนพัฒนา เศรษฐกิจและสังคมแห่งชาติ และ Thailand ๔.๐	๖๐ (๑๐)	
๓.๒ ยุทธศาสตร์ของ องค์กรปกครองส่วน ท้องถิ่นในเขตจังหวัด	สอดคล้องและเชื่อมโยงกับสภาพสังคม เศรษฐกิจ สิ่งแวดล้อมของ ท้องถิ่น และยุทธศาสตร์จังหวัด และเชื่อมโยงหลักประชารัฐแผน ยุทธศาสตร์ชาติ ๒๐ ปี แผนพัฒนาเศรษฐกิจและสังคมแห่งชาติและ Thailand ๔.๐	(๑๐)	
๓.๓ ยุทธศาสตร์ จังหวัด	สอดคล้องกับแผนพัฒนากลุ่มจังหวัด ยุทธศาสตร์พัฒนาภาค แผนพัฒนาเศรษฐกิจและสังคมแห่งชาติ แผนการบริหารราชการ แผ่นดิน นโยบาย/ยุทธศาสตร์ คสช. และนโยบายรัฐบาล หลักประชา รัฐ แผนยุทธศาสตร์ชาติ ๒๐ ปี และThailand ๔.๐	(๑๐)	

ประเด็นการพิจารณา	รายละเอียดหลักเกณฑ์	คะแนนเต็ม	คะแนนที่ได้
๓.๔ วิสัยทัศน์	วิสัยทัศน์ ซึ่งมีลักษณะแสดงสถานภาพที่องค์กรปกครองส่วนท้องถิ่นต้องการจะเป็นหรือบรรลุถึงอนาคตอย่างชัดเจน สอดคล้องกับโอกาสและศักยภาพที่เป็นลักษณะเฉพาะขององค์กรปกครองส่วนท้องถิ่นและสัมพันธ์กับโครงการพัฒนา	(๕)	
๓.๕ กลยุทธ์	แสดงให้เห็นช่องทาง วิธีการ ภารกิจหรือสิ่งที่จะต้องทำตามอำนาจหน้าที่ขององค์กรปกครองส่วนท้องถิ่นที่จะนำไปสู่การบรรลุวิสัยทัศน์ หรือแสดงให้เห็นถึงความชัดเจนในสิ่งที่จะดำเนินการให้บรรลุวิสัยทัศน์นั้น	(๕)	
๓.๖ เป้าประสงค์ของแต่ละประเด็นกลยุทธ์	เป้าประสงค์ของแต่ละประเด็นกลยุทธ์มีความสอดคล้องและสนับสนุนต่อกิจกรรมที่จะเกิดขึ้น มุ่งหมายสิ่งหนึ่งสิ่งใดที่ชัดเจน	(๕)	
๓.๗ จุดยืนทางยุทธศาสตร์ (Positioning)	ความมุ่งมั่นอันแน่วแน่ในการวางแผนพัฒนาท้องถิ่น เพื่อให้บรรลุวิสัยทัศน์ขององค์กรปกครองส่วนท้องถิ่น ซึ่งเกิดจากศักยภาพของพื้นที่จริง ที่จะนำไปสู่ผลสำเร็จทางยุทธศาสตร์	(๕)	
๓.๘ แผนงาน	แผนงานหรือจุดมุ่งหมายเพื่อการพัฒนาในอนาคต กำหนดจุดมุ่งหมายในเรื่องใดเรื่องหนึ่งหรือแผนงานที่เกิดจากเป้าประสงค์ ตัวชี้วัด ค่าเป้าหมาย กลยุทธ์ จุดยืนทางยุทธศาสตร์ขององค์กรปกครองส่วนท้องถิ่นที่มีความชัดเจน นำไปสู่การทำโครงการพัฒนาท้องถิ่นในแผนพัฒนาท้องถิ่น โดยระบุแผนงานและความเชื่อมโยงดังกล่าว	(๕)	
๓.๙ ความเชื่อมโยงของยุทธศาสตร์ในภาพรวม	ความเชื่อมโยงองค์รวมที่นำไปสู่การพัฒนาท้องถิ่นที่เกิดผลผลิต/โครงการจากแผนยุทธศาสตร์ชาติ ๒๐ ปี แผนพัฒนาเศรษฐกิจและสังคมแห่งชาติ ฉบับที่ ๑๒ Thailand ๔.๐ แผนพัฒนาภาค/แผนพัฒนากลุ่มจังหวัด /แผนพัฒนาจังหวัดยุทธศาสตร์การพัฒนาขององค์กรปกครองส่วนท้องถิ่นในเขตจังหวัด และยุทธศาสตร์ขององค์กรปกครองส่วนท้องถิ่น	(๕)	
รวมคะแนน		๑๐๐	