

รายละเอียดการเปลี่ยนแปลงโปรแกรม

เลขที่เอกสาร R&DPD-PRWIN-16001

โปรแกรม : ThaiSoftware GENiUS PR for Windows

เวอร์ชัน : 11.02

เรื่อง : รายละเอียดการเปลี่ยนแปลงโปรแกรม เวอร์ชัน 11.02

รายละเอียด : รายละเอียดการเปลี่ยนแปลงโปรแกรม เวอร์ชัน 11.02 ได้มีการแก้ไข และปรับปรุงเพิ่มเติมในส่วนต่างๆ ของระบบ โดยมุ่งเน้นในด้านความถูกต้องและสอดคล้องกับความต้องการของผู้ใช้ เพื่อก่อให้เกิดประโยชน์สูงสุด ดังรายละเอียดต่อไปนี้

ระบบบัญชีเงินเดือน (GENiUS PR FOR WINDOWS) 11.02 ทำการปรับปรุงหัวข้อต่อไปนี้ สรุปหัวข้อที่มีการเพิ่ม / ปรับปรุง

ระบบบัญชีเงินเดือน (PR)

1. เพิ่ม หัวข้อ กำหนดรหัสระดับพนักงาน (เริ่มต้นระบบงานใหม่ / กำหนดข้อมูลทั่วไป / กำหนดรหัสระดับพนักงาน)
2. เพิ่ม หัวข้อ บันทึกระดับพนักงาน (ข้อมูลพนักงาน / บันทึกระดับพนักงาน)
3. ปรับปรุง หัวข้อ รายงานรายได้-ค่าใช้จ่าย-ภาษีประจำงวด (รายงาน / อื่นๆ / รายงานแสดงทาง Excel / รายงานรายได้-ค่าใช้จ่าย-ภาษี) เพิ่มแสดง รหัสระดับพนักงาน
4. ปรับปรุง หัวข้อ รายงานสถานะพนักงาน (รายงาน / ข้อมูลพนักงาน / รายงานสถานะพนักงาน) เพิ่มการแสดงผลข้อมูล สถานศึกษา ในรายงาน
5. เพิ่ม หัวข้อ กำหนดข้อมูลหลักสูตร (อื่นๆ / การอบรม / กำหนดข้อมูลหลักสูตร)
 - เพิ่ม หัวข้อ กำหนดข้อมูลการอบรม (อื่นๆ / การอบรม / กำหนดข้อมูลการอบรม)
 - เพิ่ม หัวข้อ กำหนดแผนการอบรม และสถานะ (อื่นๆ / การอบรม / กำหนดแผนการอบรม และสถานะ)
 - ปรับปรุง หัวข้อ บันทึกประวัติการอบรม (อื่นๆ / การอบรม / บันทึกประวัติการอบรม)
 - ปรับปรุง หัวข้อ รายงานแผนการอบรม และสถานะ (อื่นๆ / การอบรม / รายงาน / รายงานแผนการอบรม และสถานะ)
 - ปรับปรุง หัวข้อ รายงานประวัติการฝึกอบรม (อื่นๆ / การอบรม / รายงาน / รายงานประวัติการฝึกอบรม)
 - ปรับปรุง หัวข้อ รายงานการฝึกอบรมตามกฎหมายแรงงาน (อื่นๆ / การอบรม / รายงาน / รายงานการฝึกอบรมตามกฎหมายแรงงาน)

- ปรับปรุง หัวข้อ รายงานสรุปการเข้ารอบประจำปี (อื่นๆ / การอบรม / รายงาน / รายงานสรุปการเข้ารอบประจำปี)
 - ปรับปรุง หัวข้อ รายงานสรุปรายละเอียดการอบรมของพนักงาน (อื่นๆ / การอบรม / รายงาน / รายงานสรุปรายละเอียดการอบรมของพนักงาน)
 - ปรับปรุง หัวข้อ รายงานสรุปค่าใช้จ่ายในการอบรม (อื่นๆ / การอบรม / รายงาน / รายงานสรุปค่าใช้จ่ายในการอบรม)
 - ปรับปรุง หัวข้อ รายงานสรุปรายละเอียดการอบรม (อื่นๆ / การอบรม / รายงาน / รายงานสรุปรายละเอียดการอบรม)
6. ลบ หัวข้อ กำหนดข้อมูลหลักสูตรอบรม (เริ่มต้นระบบงานใหม่ / กำหนดข้อมูลทั่วไป / กำหนดข้อมูลหลักสูตรอบรม)
และ ลบ หัวข้อ บันทึกประวัติการอบรม (ข้อมูลพนักงาน / บันทึกประวัติการอบรม)
7. ปรับปรุง หัวข้อ นำเข้าข้อมูลการปรับเงินเดือนจาก Excel (.CSV) (อื่นๆ / การปรับเงินเดือน / นำเข้าข้อมูลปรับเงินเดือนจาก Excel (.CSV))
8. ปรับปรุง หัวข้อ ประมวลผลการปรับเงินเดือน (อื่นๆ / การปรับเงินเดือน / ประมวลผลการปรับเงินเดือน) เพื่อทำการประมวลผล ข้อมูลการปรับเงินเดือนให้กับพนักงานทันที โดยจะเลือกข้อมูลที่มีงวดที่ต้องการปรับ ตรงกับงวดการทำงานปัจจุบันในระบบ โดยไม่ต้องรอการทำงานในหัวข้อประมวลผลสิ้นงวด หรือประมวลผลสิ้นปี
9. ปรับปรุง หัวข้อ รายงานใบจ่ายเงินเดือน แบบที่ 1 กรณีแสดงค่าล่วงเวลา ทั้งแบบจ่ายเป็นบาท และ ชั่วโมง (รายงาน / ประจำงวด / รายงานใบจ่ายเงินเดือน / รายงานใบจ่ายเงินเดือน)
10. ปรับปรุง หัวข้อ โอน งด 91 ผ่านอินเทอร์เน็ต กรณีขอกินภาษี (รายงาน / ประจำปี / โอน งด 91 ผ่านอินเทอร์เน็ต)
11. ปรับปรุง หัวข้อ รายงานทะเบียนลูกจ้าง (รายงาน / ข้อมูลพนักงาน / รายงานทะเบียนลูกจ้าง)
12. ปรับปรุง หัวข้อ กำหนดรายได้ ภาษี ประจำงวด (ประมวลผล / กำหนดรายได้ภาษีประจำงวด) ดังนี้
- การคิดลดหย่อน RMF และ เบี้ยประกันชีวิตแบบบำนาญ ปัจจุบันระบบคิมน้อยเกินไป คือ เอา PDF+RMF+กบข. ไม่เกิน 15% ของเงินได้ (ดูรายละเอียดในแบบแจ้งฯ)
 - กำหนดประเภทลาอื่นๆ กำหนดให้หักเงินไปค่าใช้จ่ายอื่น และ กำหนดเงื่อนไขระบบให้มีการปิดเศษสตางค์ค่าใช้จ่าย แต่โปรแกรมคำนวณแล้วไม่ปิดเศษสตางค์ตามที่กำหนดที่ (ดูรายละเอียดในแบบแจ้งฯ)
 - กำหนดเงื่อนไขระบบ จ่ายโบนัสพร้อมเงินเดือน = N โปรแกรมคำนวณเงินได้และภาษี ชำเงินได้จะดับเบิลไปเรื่อยๆ
 - กรณีรายได้ไม่ประจำบางรายการ จะไปสะสมเบิ้ลที่หน้า รายได้/ภาษี ช่อง “รายได้ไม่คิดภาษี”

- กรณีรายได้ไม่คิดภาษี จะไม่สะสมที่หน้า รายได้/ภาษี ทำให้รายงานประจำปีไม่แสดงรายได้
ไม่คิดภาษีสะสม
13. ปรับปรุง หัวข้อ รายงานบัญชีธนาคาร (รายงาน / งบกำไรขาด / รายงานเกี่ยวกับบัญชีธนาคาร / รายงาน
บัญชีธนาคาร)

ระบบรักษาความปลอดภัย (SC)

1. ปรับปรุง หัวข้อ กำหนดระดับความสามารถ
 - กรณีติดตั้งครั้งแรก ระดับความสามารถในระบบ SC ช่อง “ชื่อโปรแกรม” มาไม่ครบ
2. เพิ่มใหม่ หัวข้อ แปลงข้อมูล GENiUS-PR Ver.11.02 (DFM / แปลงข้อมูล GENiUS-PR Ver.11.02)
3. อื่นๆ
 - เพิ่มไฟล์ตัวอย่างรายงาน และคู่มือลงในแผ่นต้นฉบับ

รายละเอียดที่สำคัญ

1. เพิ่ม หัวข้อ กำหนดรหัสระดับพนักงาน (เริ่มต้นระบบงานใหม่ / กำหนดข้อมูลทั่วไป / กำหนดรหัสระดับพนักงาน)

□ รายละเอียด

- เพื่อใช้ในการแสดงข้อมูลใน “รายงาน / อื่นๆ / รายงานแสดงทาง Excel / รายงาน รายได้ค่าใช้จ่ายภาษี ทั้งแบบแจกแจง และแบบสรุป

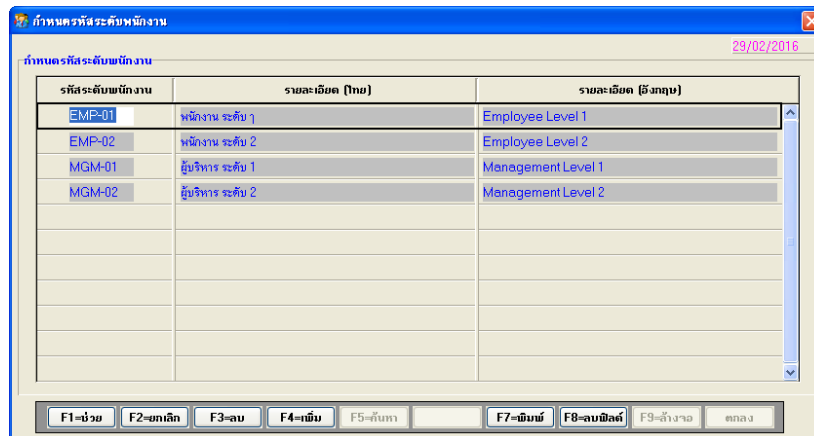

□ การทำงาน

- เมื่อกดปุ่ม ตกลง ระบบจะทำการจัดเก็บข้อมูลลงแฟ้ม W_PR0094

2. เพิ่ม หัวข้อ บันทึกระดับพนักงาน (ข้อมูลพนักงาน / บันทึกระดับพนักงาน)

□ รายละเอียด

- เพื่อใช้ในการแสดงข้อมูลใน “รายงาน / อื่นๆ / รายงานแสดงทาง Excel / รายงาน รายได้ค่าใช้จ่ายภาษี ทั้งแบบแจกแจง และแบบสรุป

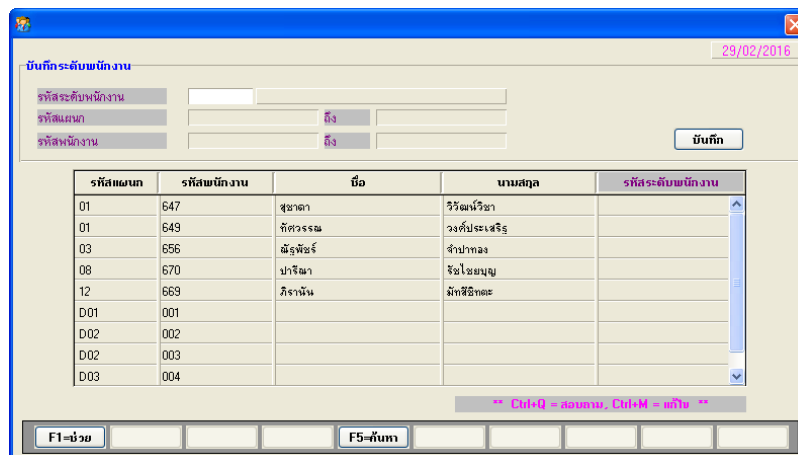

□ การทำงาน

- เมื่อกดปุ่ม ตกลง ระบบจะทำการจัดเก็บ รหัสระดับพนักงาน ของพนักงานในช่วงที่กำหนดด้านบน ลงแฟ้ม W_PR0089 (ฟิลด์ Alpha10)

- การแก้ไข รหัสระดับพนักงานที่บันทึกแล้ว ทำการกด Ctrl + M เพื่อปรับให้เป็น Mode แก้ไข จากนั้นสามารถทำการแก้ไขใน ฟิลด์ รหัสระดับพนักงาน ในตาราง ได้โดยตรง และเลื่อนบรรทัด เพื่อทำการจัดเก็บ

รหัสแผนก	รหัสพนักงาน	ชื่อ	นามสกุล	รหัสระดับพนักงาน
D03	H001	BB รายนม.1		EMP-01
D03	H002	BB รายนม.2		EMP-01

- จากนั้นสามารถทำการแก้ไขใน ฟิลด์ รหัสระดับพนักงาน ในตารางได้โดยตรง หรือ สามารถ View ข้อมูลได้ จากตัวอย่าง เปลี่ยนรหัสระดับพนักงาน จาก EMP-01 เป็น EMP-02

รหัสระดับพนักงาน	รายละเอียด (ไทย)	รายละเอียด (อังกฤษ)
EMP-01	พนักงาน ระดับ ๑	Employee Level 1
EMP-02	พนักงาน ระดับ 2	Employee Level 2
MGM-01	ผู้บริหาร ระดับ 1	Management Level 1
MGM-02	ผู้บริหาร ระดับ 2	Management Level 2

รหัสแผนก	รหัสพนักงาน	ชื่อ	นามสกุล	รหัสระดับพนักงาน
D03	H001	BB รายนม.1		EMP-02
D03	H002	BB รายนม.2		EMP-01

- จากนั้น เลื่อนบรรทัด เพื่อทำการจัดเก็บ
- ข้อมูลที่แก้ไขแล้ว แสดงได้ดังนี้

3. ปรับปรุง หัวข้อ รายงานรายได้-ค่าใช้จ่าย-ภาษีประจำงวด (รายงาน / อื่นๆ / รายงานแสดงทาง Excel / รายงานรายได้-ค่าใช้จ่าย-ภาษี)

□ รายละเอียด

- เพิ่มการแสดง รหัสระดับพนักงาน ในรายงานทั้งแบบ Text File (Excel) และแบบ Excel File ทั้งแบบแจกแจง และแบบสรุป
- แบบ Excel File

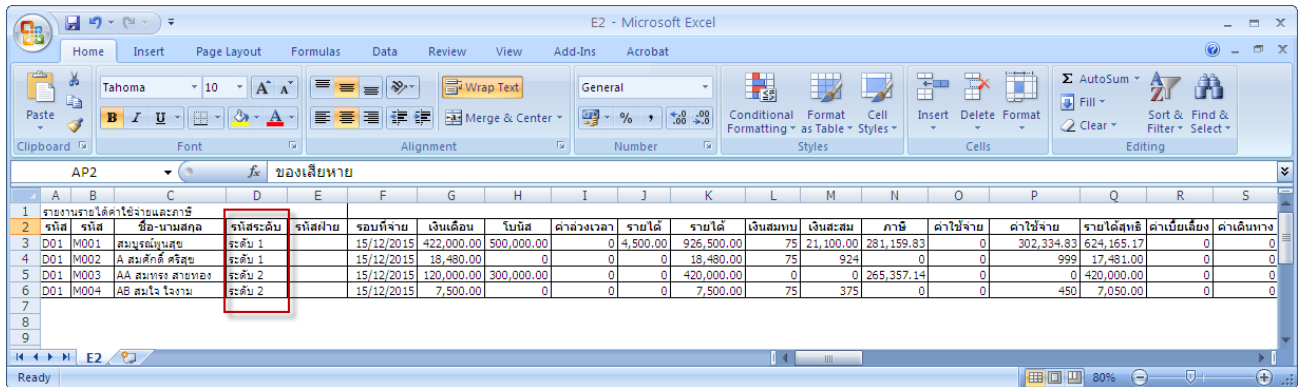

4. ปรับปรุง หัวข้อ รายงานสถานะพนักงาน แบบที่ 2 (รายงาน / ข้อมูลพนักงาน / รายงานสถานะพนักงาน)

□ รายละเอียด

- เพิ่มการแสดงข้อมูล สถานศึกษา ในรายงาน

□ รายงาน

บริษัท ไทยซอฟต์แวร์เอ็นเตอร์ไพรส์ จำกัด																		
รายงานสถานะพนักงาน																		
พิมพ์วันที่ 15/12/2015																		
สถานะการทำงาน	ตำแหน่ง	ชื่อ-นามสกุล	ตำแหน่ง	วันที่เริ่มทำงาน	วันที่ลาออก	อายุงาน	วุฒิการศึกษา	สถานศึกษา	เกิดวันที่/เดือน/ปี	เลขที่บัตรประชาชน	เงินเดือน	รายได้อื่น						
แผนก	D01	กรรมการบริหาร																
1	M001	นาย.อ สมชาย พร้อมสมบูรณ์พันธุ์	P01	กรรมการบริหาร	01/07/1989	26 / 5	พาณิชย์ศาสตรบัณฑิต	จุฬาลงกรณ์มหาวิทยาลัย	30/09/1960	1234567890123	422,000.00	4,500.00						
2	M002	นาย.อ สมศักดิ์ ศรีสุข	P02	หัวหน้าแผนก	01/09/1989	26 / 3				2222222222222	18,480.00							
ยอดรวมตามแผนก			กรรมการบริหาร	ชาย	2 คน		หญิง	0 คน										
ยอดรวมทั้งสิ้น			ชาย	2 คน		หญิง	0 คน											

5. เพิ่ม หัวข้อ กำหนดข้อมูลหลักสูตร (อื่นๆ / การอบรม / กำหนดข้อมูลหลักสูตร)

□ รายละเอียด

- เพื่อใช้เป็นข้อมูลอ้างอิงเกี่ยวกับการอบรมต่างๆ

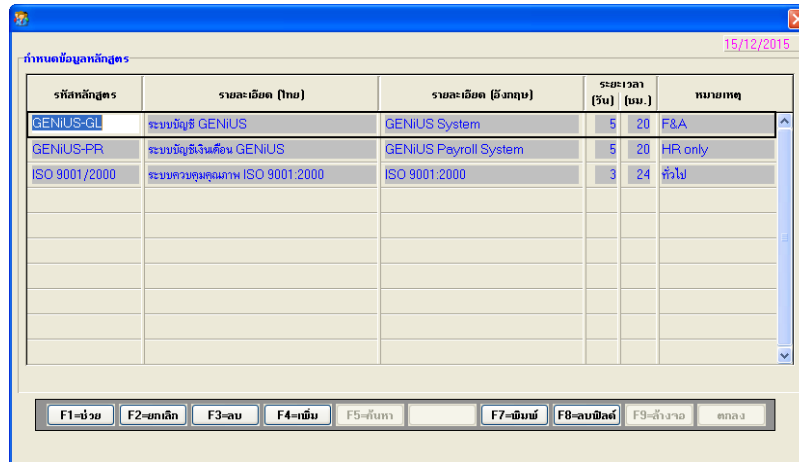

รหัสหลักสูตร	รายละเอียด (ไทย)	รายละเอียด (อังกฤษ)	ระยะเวลา (วัน)	ระยะเวลา (ชม.)	หมายเหตุ
GENIUS-GL	ระบบบัญชี GENIUS	GENIUS System	5	20	F&A
GENIUS-PR	ระบบบัญชีเงินเดือน GENIUS	GENIUS Payroll System	5	20	HR only
ISO 9001/2000	ระบบควบคุมคุณภาพ ISO 9001:2000	ISO 9001:2000	3	24	ไม่มี

□ การทำงาน

- เมื่อกดปุ่ม ตกลง ระบบจะทำการจัดเก็บข้อมูลลงเพิ่ม W_PR0095
- เมื่อกดปุ่ม F7=พิมพ์ จะแสดงจอภาพ เลือกว่าจะข้อมูลการพิมพ์ ดังรูป
- เมื่อดับเบิลคลิก ที่ฟิลด์ รหัสหลักสูตร จะแสดงจอภาพ ดังรูป

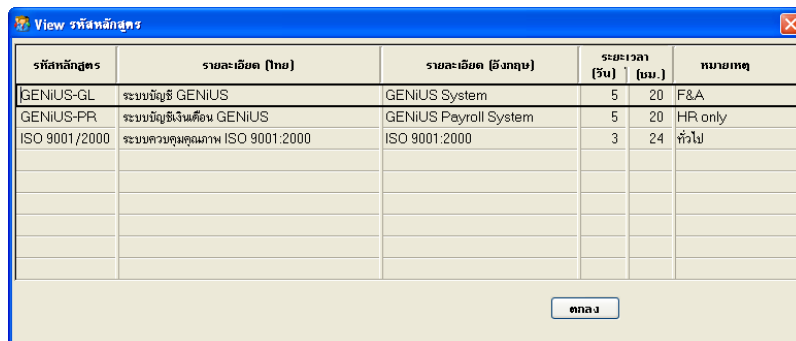

รหัสหลักสูตร	รายละเอียด (ไทย)	รายละเอียด (อังกฤษ)	ระยะเวลา (วัน)	ระยะเวลา (ชม.)	หมายเหตุ
GENIUS-GL	ระบบบัญชี GENIUS	GENIUS System	5	20	F&A
GENIUS-PR	ระบบบัญชีเงินเดือน GENIUS	GENIUS Payroll System	5	20	HR only
ISO 9001/2000	ระบบควบคุมคุณภาพ ISO 9001:2000	ISO 9001:2000	3	24	ไม่มี

- เมื่อกดปุ่ม ตกลง จะแสดงรายงาน ดังตัวอย่าง

บริษัท ไทยซอฟต์แวร์เอ็นเตอร์ไพรส์ จำกัด

รายงานข้อมูลหลักสูตร

พิมพ์วันที่ 29.02.2016

หน้าที่ 1

รหัสหลักสูตร	รายละเอียด (ไทย)	รายละเอียด (อังกฤษ)	ระยะเวลา		หมายเหตุ
			(วัน)	(ชม.)	
GENIUS-GL	ระบบบัญชี GENIUS	GENIUS System	5	20	F&A
GENIUS-PR	ระบบบัญชีเงินเดือน GENIUS	GENIUS Payroll System	5	20	F&A
ISO 9001/2000	ระบบควบคุมคุณภาพ ISO 9001:2000	ISO 9001:2000	5	20	F&A

6. เพิ่ม หัวข้อ กำหนดข้อมูลการอบรม (อื่นๆ / การอบรม / กำหนดข้อมูลการอบรม

□ รายละเอียด

- เพื่อใช้เป็นข้อมูลอ้างอิงเกี่ยวกับการอบรมต่างๆ
 - ตัวอย่าง

○ รหัสการอบรม คือ 59/01001 (รหัสหลักสูตร เดิม)

○ เพิ่ม รหัสหลักสูตรใหม่ คือ ISO 9001/2000

รหัสการอบรม	ชื่อการอบรม (ไทย)	ชื่อการอบรม (อังกฤษ)	รหัสหลักสูตร	วันที่เริ่ม
59/01001	ISO 9001:2000 ครั้งที่ 1	ISO 9001:2000 # 1	ISO 9001/2000	00/00/0000
59/01002	ISO 9001:2000 ครั้งที่ 2	ISO 9001:2000 # 2	ISO 9001/2000	27/01/2016
59/01003	ระบบบัญชีเงินเดือน GENIUS ครั้งที่ 1	GENIUS Payroll System #1	GENIUS-PR	11/01/2016
59/01004	ระบบบัญชีเงินเดือน GENIUS ครั้งที่ 2	GENIUS Payroll System #2	GENIUS-PR	29/01/2016
59/01005	ระบบบัญชี GENIUS ครั้งที่ 1	GENIUS System #1	GENIUS-GL	01/02/2016

□ การทำงาน

- เมื่อกดปุ่ม ตกลง ระบบจะทำการจัดเก็บข้อมูลลงเพิ่ม W_HR0012
- เมื่อกดปุ่ม F7=พิมพ์ จะแสดงจอภาพ เลือกว่าจะพิมพ์ข้อมูลการพิมพ์ ดังรูป

บริษัท ไทยซอฟต์แวร์อินเทอร์เน็ตเวิร์ก จำกัด

รายงานข้อมูลการอบรม

วันที่วันที่ 15.12.2015

หน้าที่

1

รหัสการอบรม	ชื่อการอบรม	รหัสหลักสูตร	วันที่เริ่ม	วันที่สิ้นสุด	เวลาเริ่ม	เวลาสิ้นสุด	ค่าธรรมเนียม	ชื่อวิทยากร	สถานที่อบรม
59/01001	ISO 9001:2000 ครั้งที่ 1	ISO 9001/2000	00/00/0000	00/00/0000	09:00	16:00	12,000.00	นายสมภพ งามเลิศวงศ์	ห้องประชุม 3 อาคารกรุงไทย เทคโนโลยี

7. เพิ่ม หัวข้อ กำหนดแผนการอบรม และสถานะ (อื่นๆ / การอบรม / กำหนดแผนการอบรม และสถานะ)

□ รายละเอียด

- เพื่อจัดทำและเก็บแผนการอบรมของพนักงาน สถานะอบรม และประวัติการฝึกอบรมของพนักงาน

รหัสแผน	รหัสพนักงาน	ชื่อพนักงาน	ตำแหน่ง	รหัสระดับ	วันที่เริ่มงาน	อายุงาน	สถานะอบรม
D02	D004	นายAB รายวัน 4	P03	EMP-02	01/01/2008	8 / 5	N
D02	D005	นายD5 รายวัน 5	P03	EMP-02	01/01/2008	8 / 5	N
D02	D006	นางสาวD6 รายวัน 6	P03	EMP-02	01/01/2008	8 / 5	N
D03	H002	นายBB รายชม. 2	P03	EMP-01	01/01/2008	8 / 5	N
D03	H003	นายAB รายชม. 3	P03	EMP-02	01/01/2008	8 / 5	N
D03	H004	นางสาวH4 รายชม. 4	P03	EMP-02	01/01/2008	8 / 5	N
D03	H005	นางสาวH5 รายชม. 5	P03	EMP-02	01/01/2008	8 / 5	N

□ การทำงาน

- เมื่อกดปุ่ม เพิ่มข้อมูล ระบบจะทำการเพิ่มข้อมูลตามเงื่อนไขที่กำหนด แล้วทำการจัดเก็บข้อมูลลงแฟ้ม W_PR0096 โดย กำหนดให้สถานะอบรม = N
- เมื่อกดปุ่ม แสดงข้อมูล ระบบจะแสดงข้อมูลในตารางด้านล่าง ตามเงื่อนไขที่กำหนด
- เมื่อกดปุ่ม F7=พิมพ์ จะแสดงจอภาพ การพิมพ์รายงานแผนการอบรม และสถานะอบรม

8. ปรับปรุง หัวข้อ บันทึกประวัติการอบรม (อื่นๆ / การอบรม / บันทึกประวัติการอบรม)

□ รายละเอียด

- ปรับปรุงจากหัวข้อ บันทึกประวัติการอบรม โดย
 - เปลี่ยนชื่อฟิลด์ รหัสหลักสูตร เป็น รหัสการอบรม
 - เพิ่มฟิลด์ รหัสหลักสูตร

รหัสแผน	รหัสนักงาน	ชื่อนักงาน	คะแนนเต็ม	คะแนนที่ได้	เปอร์เซ็นต์	เกณฑ์ที่วัด	ผลการวัด
D01	M001	นายA สมชาย หอมสมบูรณ์	0.00	0.00	0.00	E=ดีมาก	P=ผ่าน
D01	M002	นายA สมศักดิ์ ศรีสุข	0.00	0.00	0.00	E=ดีมาก	P=ผ่าน
D01	M003	นางสาวAA สมทรง สายทอง	0.00	0.00	0.00	E=ดีมาก	P=ผ่าน

□ การทำงาน

- เมื่อกดปุ่ม ตกลง ระบบจะทำการจัดเก็บข้อมูลลงแฟ้ม W_PR0031
- เมื่อกดปุ่ม F7=พิมพ์ จะแสดงจอภาพ การพิมพ์รายงานประวัติการอบรม

9. ปรับปรุง หัวข้อ รายงานแผนการอบรม และสถานะ (อื่นๆ / การอบรม / รายงาน / รายงานแผนการอบรม และสถานะ)

□ รายละเอียด

- เพื่อแสดงข้อมูลแผนการอบรม และสถานะเข้าอบรมของพนักงาน

รายงานแผนการอบรม และสถานะอบรม

29/02/2016

พิมพ์รายงานทาง: 1=เครื่องพิมพ์ เลือกเครื่องพิมพ์

รหัสแผนก: _____ ถึง: _____

รหัสพนักงาน: _____ ถึง: _____

รหัสหลักสูตร: _____ ถึง: _____

รหัสการอบรม: _____ ถึง: _____

ประเภทการทำงาน: A=ทั้งหมด

เลือกพิมพ์ข้อมูล: A=ทั้งหมด

การจัดเรียง: 1=รหัสการอบรม

ตกลง

□ การทำงาน

- เมื่อกดปุ่ม ตกลง จะแสดงรายงาน ดังตัวอย่าง

- ภาษาไทย

○ การจัดเรียง 1=รหัสการอบรม

- เลือกพิมพ์ข้อมูล A = ทั้งหมด

บริษัท ไทยซอฟต์แวร์เอ็นเตอร์ไพรส์ จำกัด

รายงานแผนการอบรม และสถานะอบรม

พิมพ์วันที่ 15/12/2015

หน้าที่ 1

รหัสการอบรม	วันที่เริ่ม	วันที่สิ้นสุด	รหัสหลักสูตร	จำนวนพนักงานที่อบรม	สถานะอบรม			
59.01005	01.02/2016	05.02/2016	GENIUS-GL	ระบบบัญชี GENIUS				
D01	M001	นายA สมชาย พร้อมสมบูรณ์พูนสุข	P01	กรมการบริหาร	MGM-01	01/07/1989	26 / 11	Y
	M002	นายA สมศักดิ์ ศรีสุข	P02	หัวหน้าแผนก	MGM-02	01/09/1989	26 / 9	Y
	M003	นางสาวAA สมทรง สายทอง	P03	พนักงานประจำแผนก	MGM-01	15/12/1989	26 / 6	Y
	M004	นางสาวAB สมใจ ใจงาม	P03	พนักงานประจำแผนก	MGM-02	01/04/1999	17 / 2	N
รวมผลการอบรม		59.01005	จำนวนพนักงานที่อบรม				4	คน
รวมทั้งสิ้น		จำนวนหลักสูตรที่อบรม	1	หลักสูตร	จำนวนพนักงานที่อบรม		4	คน

○ เลือกพิมพ์ข้อมูล Y = อบรมแล้ว

บริษัท ไทยซอฟต์แวร์เอ็นเตอร์ไพรส์ จำกัด
รายงานแผนการอบรม และสถานะอบรม

พิมพ์วันที่ 15/12/2015

หน้าที่ 1

รหัสการอบรม		วันที่เริ่ม	วันที่สิ้นสุด	รหัสหลักสูตร				
รหัสแผนก	รหัสพนักงาน	ชื่อ-นามสกุล	ตำแหน่ง	รหัสระดับ	วันที่เริ่มงาน	อายุงาน	สถานะอบรม	
59.01005	ระบบบัญชี GENIUS ครั้งที่ 1		01.02.2016 - 05.02.2016	GENIUS-GL ระบบบัญชี GENIUS				
D01	M001	นายA สมชาย พร้อมสมบูรณ์พูนสุข	P01 กรรมการบริหาร	MGM-01	01/07/1989	26 / 11	Y	
	M002	นายA สมศักดิ์ ศรีสุข	P02 หัวหน้าแผนก	MGM-02	01/09/1989	26 / 9	Y	
	M003	นางสาวA.A สมทรง สายทอง	P03 พนักงานประจำแผนก	MGM-01	15/12/1989	26 / 6	Y	
รวมการอบรม			59.01005	จำนวนพนักงานที่อบรม	3 คน			
รวมทั้งสิ้น			จำนวนหลักสูตรที่อบรม	1 หลักสูตร	จำนวนพนักงานที่อบรม	3 คน		

○ เลือกพิมพ์ข้อมูล N = ยังไม่อบรม

บริษัท ไทยซอฟต์แวร์เอ็นเตอร์ไพรส์ จำกัด
รายงานแผนการอบรม และสถานะอบรม

พิมพ์วันที่ 15/12/2015

หน้าที่ 1

รหัสการอบรม		วันที่เริ่ม	วันที่สิ้นสุด	รหัสหลักสูตร				
รหัสแผนก	รหัสพนักงาน	ชื่อ-นามสกุล	ตำแหน่ง	รหัสระดับ	วันที่เริ่มงาน	อายุงาน	ลายเซ็น	
59.01005	ระบบบัญชี GENIUS ครั้งที่ 1		01.02.2016 - 05.02.2016	GENIUS-GL ระบบบัญชี GENIUS				
D01	M004	นางสาวAB สมใจ ใจงาม	P03 พนักงานประจำแผนก	MGM-02	01/04/1999	17 / 2		
รวมทั้งสิ้น			จำนวนหลักสูตรที่อบรม	1 หลักสูตร	จำนวนพนักงานที่อบรม	1 คน		

○ การจัดเรียง 2=รหัสแผนก รหัสพนักงาน

■ เลือกพิมพ์ข้อมูล A = ทั้งหมด

บริษัท ไทยซอฟต์แวร์เอ็นเตอร์ไพรส์ จำกัด
รายงานแผนการอบรม และสถานะอบรม

พิมพ์วันที่ 15/12/2015

หน้าที่ 1

รหัสแผนก	รหัสพนักงาน	ชื่อ-นามสกุล	ตำแหน่ง	รหัสระดับ	วันที่เริ่มงาน	อายุงาน	รหัสหลักสูตร	รหัสการอบรม	วันที่เริ่ม	วันที่สิ้นสุด	สถานะอบรม
D01	M001	นายA สมชาย พร้อมสมบูรณ์พูน	P01	MGM-01	01/07/1989	26 / 11	GENIUS-GL	59/01005	01/02/2016	05/02/2016	Y
	M002	นายA สมศักดิ์ ศรีสุข	P02	MGM-02	01/09/1989	26 / 9	GENIUS-GL	59/01005	01/02/2016	05/02/2016	Y
	M003	นางสาวA.A สมทรง สายทอง	P03	MGM-01	15/12/1989	26 / 6	GENIUS-GL	59/01005	01/02/2016	05/02/2016	Y
	M004	นางสาวAB สมใจ ใจงาม	P03	MGM-02	01/04/1999	17 / 2	GENIUS-GL	59/01005	01/02/2016	05/02/2016	N

○ เลือกพิมพ์ข้อมูล Y = อบรมแล้ว

บริษัท ไทยซอฟต์แวร์เอ็นเตอร์ไพรส์ จำกัด
รายงานแผนการอบรม และสถานะอบรม

พิมพ์วันที่ 15/12/2015

หน้าที่ 1

รหัสแผนก	รหัสพนักงาน	ชื่อ-นามสกุล	ตำแหน่ง	รหัสระดับ	วันที่เริ่มงาน	อายุงาน	รหัสหลักสูตร	รหัสการอบรม	วันที่เริ่ม	วันที่สิ้นสุด	สถานะอบรม
D01	M001	นายA สมชาย พร้อมสมบูรณ์พูน	P01	MGM-01	01/07/1989	26 / 11	GENIUS-GL	59/01005	01/02/2016	05/02/2016	Y
	M002	นายA สมศักดิ์ ศรีสุข	P02	MGM-02	01/09/1989	26 / 9	GENIUS-GL	59/01005	01/02/2016	05/02/2016	Y
	M003	นางสาวA.A สมทรง สายทอง	P03	MGM-01	15/12/1989	26 / 6	GENIUS-GL	59/01005	01/02/2016	05/02/2016	Y

○ เลือกพิมพ์ข้อมูล N = ยังไม่อบรม

บริษัท ไทยซอฟต์แวร์อินเทอร์เน็ตพรอส จำกัด

รายงานแผนการอบรม และสถานะอบรม

พิมพ์วันที่ 15/12/2015

หน้าที่ 1

รหัสแผนก	รหัสพนักงาน	ชื่อ-นามสกุล	ตำแหน่ง	รหัสระดับ	วันที่เริ่มงาน	อายุงาน	รหัสหลักสูตร	รหัสการอบรม	วันที่เริ่ม	วันที่สิ้นสุด	ลายเซ็น
D01	M004	นางสาวAB สมใจ ใจงาม	P03	MGM-02	01/04/1999	17 / 2	GENIUS-GL	59/01005	01/02/2016	05/02/2016	

10. ปรับปรุง หัวข้อ รายงานประวัติการฝึกอบรม (อื่นๆ / การอบรม / รายงาน / รายงานประวัติการฝึกอบรม)

□ รายละเอียด

- เพื่อใช้เป็นข้อมูลอ้างอิงเกี่ยวกับการอบรมต่างๆ

□ การทำงาน

- เมื่อกดปุ่ม ตกลง จะแสดงรายงาน ดังตัวอย่าง
 - ภาษาไทย

○ การจัดเรียง 1=รหัสการอบรม และวันที่เริ่ม

บริษัท ไทยซอฟต์แวร์อินเทอร์เน็ตพรอส จำกัด

รายงานประวัติการฝึกอบรม

พิมพ์วันที่ 15/12/2015

หน้าที่ 1

รหัสการอบรม	รายละเอียด	วันที่เริ่ม	วันที่สิ้นสุด	เลขประจำตัวประชาชน	คะแนนเดิม	คะแนนที่ได้	เปอร์เซ็นต์	เกณฑ์ที่วัด	ผลการวัด		
59-01003	ระบบบัญชีเงินเดือน GENIUS ลจจที่ 1	11/01/2016	15/01/2016	นายBB ราชนม.1	h11111111111111	0.00	0.00	0.00	ดีมาก	ผ่าน	
				นายBB ราชนม.2	h22222222222222	100.00	95.00	95.00	ดีมาก	ผ่าน	
	รวมผลการอบรม		59-01003		จำนวนพนักงานที่อบรม	2 คน	ผ่าน	2	ไม่ผ่าน	0	
					ดีมาก	2	ดี	0	พอใช้	0	ปรับปรุง
59-01005	ระบบบัญชี GENIUS ลจจที่ 1	01/02/2016	05/02/2016	นายA สมชาย หรือสมบุญหนุนสูง	1234567890123	0.00	0.00	0.00	ดีมาก	ผ่าน	
				นายA สมศักดิ์ ศรีสุข	22222222222222	0.00	0.00	0.00	ดีมาก	ผ่าน	
				นางสาวA.A สมทรง สายทอง	33333333333333	0.00	0.00	0.00	ดีมาก	ผ่าน	
	รวมผลการอบรม		59-01005		จำนวนพนักงานที่อบรม	3 คน	ผ่าน	3	ไม่ผ่าน	0	
				ดีมาก	3	ดี	0	พอใช้	0	ปรับปรุง	0
รวมทั้งสิ้น				จำนวนหลักสูตรที่อบรม	2	หลักสูตร					

○ การจัดเรียง 2=รหัสแผนก รหัสพนักงาน

บริษัท ไทยซอฟต์แวร์เอ็นเตอร์ไพรส์ จำกัด
รายงานประวัติการฝึกอบรม

พิมพ์วันที่ 15.12.2015 หน้าที่ 1

รหัสแผนก	รหัสพนักงาน	ชื่อ-นามสกุล	เลขประจำตัวประชาชน	รหัสการอบรม	วันที่เริ่ม	วันที่สิ้นสุด	คะแนนเต็ม	คะแนนที่ได้	เปอร์เซ็นต์	เกณฑ์ที่วัด	ผลการวัด
D01	M001	นาง.A. สมชาย พร้อมสมบูรณ์พันธุ์	1234567890123	59/01005	01/02/2016	05/02/2016	0.00	0.00	0.00	ดีมาก	ผ่าน
	M002	นาง.A. สมศักดิ์ ศรีสุข	2222222222222	59/01005	01/02/2016	05/02/2016	0.00	0.00	0.00	ดีมาก	ผ่าน
	M003	นางสาว.A.A. สมทรง สายทอง	3333333333333	59/01005	01/02/2016	05/02/2016	0.00	0.00	0.00	ดีมาก	ผ่าน
D03	H001	นาง.BBB ราชชม.1	8111111111111	59/01003	11/01/2016	15/01/2016	0.00	0.00	0.00	ดีมาก	ผ่าน
	H002	นาง.BBB ราชชม.2	8222222222222	59/01003	11/01/2016	15/01/2016	100.00	95.00	95.00	ดีมาก	ผ่าน

11. ปรับปรุง หัวข้อ รายงานการฝึกอบรมตามกฎหมายแรงงาน (อื่นๆ / การอบรม / รายงาน / รายงานการฝึกอบรมตามกฎหมายแรงงาน)

□ รายละเอียด

- เพื่อใช้เป็นข้อมูลอ้างอิงเกี่ยวกับการอบรมต่างๆ

□ รายงาน

- ปรับปรุงการแสดงผลรายงานทุกรูปแบบในส่วนข้อความหลักสูตรและการอบรมให้ถูกต้อง
- ตัวอย่าง กำหนดหลักสูตร และการอบรม ดังนี้

กำหนดข้อมูลหลักสูตร 15/12/2015

รหัสหลักสูตร	รายละเอียด (ไทย)	รายละเอียด (อังกฤษ)	ระยะเวลา (วัน) [ชม.]	หมายเหตุ
GENIUS-GL	ระบบบัญชี GENIUS	GENIUS System	5 20	F&A
GENIUS-PR	ระบบบัญชีเงินเดือน GENIUS	GENIUS Payroll System	5 20	HR only
ISO 9001/2000	ระบบควบคุมคุณภาพ ISO 9001:2000	ISO 9001:2000	3 24	ทั่วไป

รหัสการอบรม	ชื่อการอบรม (ไทย)	ชื่อการอบรม (อังกฤษ)	รหัสหลักสูตร	วันที่เริ่ม
59/01001	ISO 9001:2000 ครั้งที่ 1	ISO 9001:2000 # 1	ISO 9001/2000	00/00/0000
59/01002	ISO 9001:2000 ครั้งที่ 2	ISO 9001:2000 # 2	ISO 9001/2000	27/01/2016
59/01003	ระบบบัญชีเงินเดือน GENIUS ครั้งที่ 1	GENIUS Payroll System #1	GENIUS-PR	11/01/2016
59/01004	ระบบบัญชีเงินเดือน GENIUS ครั้งที่ 2	GENIUS Payroll System #2	GENIUS-PR	29/01/2016
59/01005	ระบบบัญชี GENIUS ครั้งที่ 1	GENIUS System #1	GENIUS-GL	01/02/2016

• แบบรายงาน 1

แบบ ผอ / ผป 1

1. ขึ้นขอรับความเห็นชอบก่อนดำเนินการฝึกอบรม ขึ้นขอรับความเห็นชอบหลังดำเนินการฝึกอบรมเสร็จสิ้น
2. ดำเนินการจัดฝึกอบรมเอง ส่งไปฝึกอบรมกับสถานศึกษา/สถานฝึกอบรมฝีมือแรงงาน

ถ้าขอรับการรับรองหลักสูตรรายละเอียดที่เกี่ยวข้องและรายการค่าใช้จ่ายในการฝึกอบรมระดับฝีมือแรงงานและ
ฝึกเปลี่ยนสาขาอาชีพตามกฎระ 20 แห่งพระราชบัญญัติส่งเสริมการพัฒนาระดับฝีมือแรงงาน พ.ศ. 25-45

ที่
วันที่ 15/12/2015

เรียน นายทะเบียน

1. ข้าพเจ้า (บริษัท/ห้างหุ้นส่วน) ThaiSoftware Enterprise Co., Ltd.

เลขที่บัญชีผู้ประกอบการ - -

โดย เลขที่ 19/26 ซ.แจ้งวัฒนะ ปากเกร็ด 41 ถ.แจ้งวัฒนะ

คุณลงเหลือ อ.ปากเกร็ด นนทบุรี

รหัสไปรษณีย์ 11120 โทรศัพท์ 0-2575-3959 โทรสาร 0-2575-3963

ชื่อผู้ติดต่อ โทรศัพท์ โทรสาร

ซึ่งประกอบกิจการประเภท

ปัจจุบันมีพนักงานทั้งสิ้น 16 คน แบ่งเป็นชาย 10 คน หญิง 6 คน

มีความประสงค์จะขอรับรองหลักสูตรรายละเอียดที่เกี่ยวข้องและรายการค่าใช้จ่ายในการจัดให้มีการฝึกอบรมฝีมือแรงงาน

ลูกจ้าง จำนวน 5 คน โดยเป็น ชาย 4 คน หญิง 1 คน จำนวนหลักสูตร 3 หลักสูตร

จำนวนรุ่น 1 รุ่น ค่าใช้จ่ายในการฝึกอบรม 72,430.00 บาท ดังนี้

- การฝึกอบรมฝีมือแรงงาน จำนวน 2 หลักสูตร 1 รุ่น ค่าใช้จ่ายในการฝึกอบรม 10,500.00 บาท ตามเอกสารแนบท้าย
 การฝึกเปลี่ยนสาขาอาชีพ จำนวน 1 หลักสูตร 1 รุ่น ค่าใช้จ่ายในการฝึกอบรม 61,930.00 บาท ตามเอกสารแนบท้าย

2. ข้าพเจ้าได้แนบเอกสารเพื่อประกอบการพิจารณา ดังนี้

- สำเนาบัตรประจำตัวประชาชนของผู้ขึ้นคำขอ (กรณียื่นคำขอครั้งแรก)
 สำเนาหนังสือรับรองการจดทะเบียนนิติบุคคล (กรณีเป็นนิติบุคคลและเป็นการยื่นคำขอครั้งแรก)
 หนังสือมอบอำนาจ (กรณีมีการมอบอำนาจ) พร้อมสำเนาบัตรประจำตัวประชาชนของผู้มอบและผู้รับมอบ
 รายละเอียดเกี่ยวกับหลักสูตรและค่าใช้จ่ายในการฝึกอบรมแต่ละ หลักสูตร ฉบับ (กรณีจัดฝึกอบรมเองหรือจ้างจัดฝึกอบรม)
 สำเนาหลักฐานหลักสูตรหรือหัวข้อการฝึกอบรมของสถานศึกษาหรือสถานฝึกอบรม (กรณีส่งไปรับการฝึกอบรมกับสถานฝึกอบรมหรือสถานฝึกอบรมฝีมือแรงงาน)
 รายชื่อผู้รับการอบรม ฉบับ
 สำเนาหลักฐานค่าใช้จ่ายในการฝึกอบรม ฉบับ
 อื่นๆ

เอกสารแนบท้าย (ส่งหลักสูตร)

ฝึกยกระดับฝีมือแรงงาน

1. ระบบบัญชีเงินก้อน GENIUS

ฝึกเปลี่ยนสาขาอาชีพ

1. ระบบบัญชี GENIUS

แบบ ผอ / ผป 2 - 2

รายละเอียดบัญชีลูกหนี้และค่าใช้จ่ายในการผลิต รายชื่อผู้รับบริการที่มอบหมายให้ดำเนินการผลิตสินค้าและบริการที่มอบหมายที่เนื่องแรงงาน

ที่	เลขประจำตัวประชาชน	ชื่อ - สกุล	ตำแหน่ง	ชื่อสถานศึกษา / ที่ประกอบการ	ชื่อหลักสูตร	ระหว่าง	จำนวน ชั่วโมง	ค่า	ค่า	ค่า	รวม
				ที่ให้บริการฝึกอบรม				ธรรมเนียม	พาหนะ	ที่พัก	ค่าใช้จ่าย
1	๙111111111111	นาย BB ราชชน.1	พนักงานประจำแผนก	แผนกบุคลากร (ภายใน)	ระบบบัญชีเงินต้น GENUS	11/01/2016 - 15/01/2016	100	0.00	0.00		0.00
2	๙222222222222	นาย BB ราชชน.2	พนักงานประจำแผนก	แผนกบุคลากร (ภายใน)	ระบบบัญชีเงินต้น GENUS	11/01/2016 - 15/01/2016	100	0.00	0.00		0.00
3	1234567890123	นาย A. สมชาย พร้อมสมบุญพันธุ์	กรรมการบริหาร	แผนกบุคคล	ระบบบัญชี GENUS	01/02/2016 - 05/02/2016	40	1,200.00	800.00		2,000.00
4	222222222222	นาย A. สมศักดิ์ ศรีสุข	หัวหน้าแผนก	แผนกบุคคล	ระบบบัญชี GENUS	01/02/2016 - 05/02/2016	40	1,200.00	800.00		2,000.00
5	333333333333	นางสาว A.A. สมทรง สายทอง	พนักงานประจำแผนก	แผนกบุคคล	ระบบบัญชี GENUS	01/02/2016 - 05/02/2016	40	1,200.00	800.00		2,000.00

ส่วนเจ้าหน้าที่
 ประทับตราและลงลายมือชื่อ
 เจ้าหน้าที่ผู้พิจารณาตรวจสอบ

ขอรับรองว่าเป็นความจริง
 ชื่อ.....
 ()
 ตำแหน่ง

หมายเหตุ

- ค่าธรรมเนียมฝึกอบรม หรือค่าลงทะเบียน ให้มอบรวมถึง ค่าอาหาร ค่าที่พัก ค่าเดินทาง เพื่อเข้าร่วมการฝึกอบรมที่เนื่องแรงงาน และค่าใช้จ่ายในการดูงานในต่างประเทศหรือต่างประเทศ ที่กำหนดไว้ในหลักสูตร (ถ้ามี) ที่สถานศึกษาหรือสถานประกอบการที่เนื่องแรงงาน
- ค่าพาหนะเดินทางข้ามจังหวัดไป-กลับภายในประเทศเพื่อเข้าร่วมการฝึกอบรม ไม่ถือเป็นค่าเดินทาง ยกเว้นค่าเครื่องบิน
- ค่าเช่าที่พักเพื่อเข้าร่วมการฝึกอบรม ในกรณีสถานศึกษาหรือสถานประกอบการที่เนื่องแรงงาน ไม่ได้จัดสถานที่พักให้

• แบบรายงาน 5

ผอ. 2 - 2

แบบรายงานการฝึกอบรมที่เนื่องแรงงาน ประจำปี 2558

เลขที่บัญชีผู้ประกอบกิจการ [] [] - [] [] [] [] [] [] [] [] - []
 (โปรดระบุเลขที่บัญชีที่ขึ้นทะเบียนกองทุนเงินทดแทน)

ชื่อสถานประกอบการ / ชื่อผู้ประกอบกิจการ ThaiSoftware Enterprise Co., Ltd.
 จำนวนลูกจ้าง 16 คน สัดส่วนจำนวนลูกจ้างที่ต้องฝึกอบรมที่เนื่องแรงงาน จำนวน คน จำนวนผู้รับการฝึกอบรม 5 คน
 จำนวนตามประเภทการฝึกอบรม สักเตรียมเข้าทำงาน ----- คน สักทักษะฝีมือแรงงาน 2 คน สักเปลี่ยนสาขาอาชีพ 3 คน

ลำดับที่	เลขประจำตัวประชาชน	ตำแหน่ง	ชื่อ	ชื่อสกุล	ชื่อหลักสูตร	ระยะเวลา ฝึกอบรม (ชม.)	นายทะเบียนมีความเห็นชอบ		รหัสประเภท การฝึกอบรม
							เลขที่หนังสือรับจริง	ลงวันที่	
1	1234567890123	นาย	A. สมชาย	พร้อมสมบุญพันธุ์	ระบบบัญชี GENUS	40	59/01521	01/02/2016	12
2	222222222222	นาย	A. สมศักดิ์	ศรีสุข	ระบบบัญชี GENUS	40	59/01521	01/02/2016	12
3	333333333333	นางสาว	A.A. สมทรง	สายทอง	ระบบบัญชี GENUS	40	59/01521	01/02/2016	12
4	๙111111111111	นาย	BB ราชชน.1		ระบบบัญชีเงินต้น GENUS	100	59/1032001	20/01/2016	11
5	๙222222222222	นาย	BB ราชชน.2		ระบบบัญชีเงินต้น GENUS	100	59/1032001	20/01/2016	11

หมายเหตุ 1. รายชื่อผู้รับการศึกษาห้ามแจ้งซ้ำ
 2. รหัสประเภทการศึกษา
 10 สักเตรียมเข้าทำงาน
 11 สักทักษะฝีมือแรงงาน
 12 สักเปลี่ยนสาขาอาชีพ

ข้าพเจ้าขอรับรองว่ารายการที่แจ้งไว้ข้างต้นถูกต้องและเป็นจริงทุกประการ
 ลงชื่อ..... ผู้รับรองอำนาจ
 ()
 ตำแหน่ง
 วันที่ 15/12/2558

12. ปรับปรุง หัวข้อ รายงานสรุปการเข้ารับการอบรมประจำปี (อื่นๆ / การอบรม / รายงาน / รายงานสรุปการเข้ารับการอบรมประจำปี)

□ รายละเอียด

- ปรับปรุงจากหัวข้อ (อื่นๆ / ปรับปรุงเฉพาะราย / รายงานสรุปการเข้ารับการอบรมประจำปี)

□ การทำงาน

- เมื่อกดปุ่ม ตกลง จะแสดงรายงาน ดังตัวอย่าง

บริษัท ไทยซอฟต์แวร์เอ็นเตอร์ไพรส์ จำกัด
รายงานสรุปการซื้อรอบประจำปี

รหัสพนักงาน M001

ลำดับที่	รหัสการอบรม	ชื่อการอบรม	ชื่อ-นามสกุล ฝ่าย / สาขา	นายA สมชาย พร้อมสมบุญหนุนสูง	ตำแหน่ง แผนก	กรรมการบริหาร กรรมการบริหาร	วันที่เริ่มอบรม	จำนวนวันอบรม	ประเภทการอบรม	ค่าใช้จ่ายคน	หน้าที่
			สถานที่อบรม					ผู้จัดการอบรม			1
1	S9/01005	ระบบบัญชี GENIUS ครั้งที่ 1					01/02/2016	5.00	ภายนอก	50,000.00	
		ห้องประชุม 1						แผนกบุคคล			
รวมทั้งสิ้น			1	หลักสูตร							
รวม			5.00	วัน							
รวมค่าใช้จ่าย			50,000.00	บาท							

13. ปรับปรุง หัวข้อ รายงานสรุปรายละเอียดการอบรมของพนักงาน (อื่นๆ / การอบรม / รายงาน / รายงานสรุปรายละเอียดการอบรมของพนักงาน)

□ รายละเอียด

- ปรับปรุงจากหัวข้อ (อื่นๆ / ปรับปรุงเฉพาะราย / สรุปรายละเอียดการอบรมของพนักงาน)

□ การทำงาน

- เมื่อกดปุ่ม ตกลง จะแสดงรายงาน ดังตัวอย่าง

บริษัท ไทยซอฟต์แวร์เอ็นเตอร์ไพรส์ จำกัด
รายงานสรุปรายละเอียดการอบรมของพนักงาน

ชื่อการอบรม	ระบบบัญชีเงินเดือน GENIUS ครั้งที่ 1	วันที่	11/01/2016	ถึง	15/01/2016	จำนวนวัน	5.00	สถานที่อบรม	ห้องประชุม 1	แผนกบุคคลากร	หน้าที่
ลำดับที่	รหัสพนักงาน	ชื่อ-นามสกุล	ตำแหน่ง	ฝ่าย / สาขา	แผนก						1
1	H001	นายBB ราชชม.1	พนักงานประจำแผนก		แผนกการตลาด						
2	H002	นายBB ราชชม.2	พนักงานประจำแผนก		แผนกการตลาด						
รวม		2 คน									

14. ปรับปรุง หัวข้อ รายงานสรุปค่าใช้จ่ายในการอบรม (อื่นๆ / การอบรม / รายงาน / รายงานสรุปค่าใช้จ่ายในการอบรม)

□ รายละเอียด

- ปรับปรุงจากหัวข้อ (อื่นๆ / ปรับปรุงเฉพาะราย / สรุปรายละเอียดการอบรมของพนักงาน)

□ การทำงาน

- เมื่อกดปุ่ม ตกลง จะแสดงรายงาน ดังตัวอย่าง

บริษัท ไทยซอฟต์แวร์เอ็นเตอร์ไพรส์ จำกัด
รายงานสรุปค่าใช้จ่ายในรอบรวม
ประจำเดือน 0000 ถึง มีนาคม 2016

ประเภทการอบรม	ภายนอก							หน้าที่	1
ลำดับที่	รหัสการอบรม	ชื่อการอบรม	Man day	ค่าใช้จ่ายคน	สถานที่อบรม	วันที่เริ่มอบรม	จำนวนวันอบรม	จำนวนคนอบรม	ค่าใช้จ่าย
							ผู้จัดการอบรม		
1	59/01005	ระบบบัญชี GENIUS ครั้งที่ 1	15.00	50,000.00	ห้องประชุม 1	01/02/2016	5.00	3	150,000.00
							แผนกบุคคล		
รวม		1 หลักสูตร							
รวมค่าใช้จ่าย		150,000.00 บาท							
ผู้เข้าอบรมรวม		3 คน							
Man day		15.00 วัน							

15. ปรับปรุง หัวข้อ รายงานสรุปรายละเอียดการอบรม (อื่นๆ / การอบรม / รายงาน / รายงานสรุปรายละเอียดการอบรม)

□ รายละเอียด

- เปลี่ยนชื่อรายงาน จาก รายงานสรุปรายละเอียดหลักสูตร เป็น รายงานสรุปรายละเอียดการอบรม

□ การทำงาน

- เมื่อกดปุ่ม ตกลง จะแสดงรายงาน ดังตัวอย่าง

บริษัท ไทยซอฟต์แวร์เอ็นเตอร์ไพรส์ จำกัด
รายงานสรุปรายละเอียดการอบรม (59/01003)

ชื่อการอบรม	ระบบบัญชีเงินเดือน GENIUS ครั้งที่ 1			ผู้จัดการอบรม	แผนกบุคคลากร (ภายใน)	
วันที่	11/01/2016 ถึง 15/01/2016	ชื่อวิทยากร	นางสมใจ วิเชียรบุญ			
สถานที่อบรม	ห้องประชุม 1 แผนกบุคคลากร	ชื่อวิทยากร	นางสมใจ วิเชียรบุญ			
รายชื่อผู้เข้ารับการอบรม					หน้าที่	1
ลำดับที่	รหัสพนักงาน	ชื่อ-นามสกุล	ตำแหน่ง	ฝ่าย / สาขา	แผนก	
1	H001	นายBB ราชวม.1	พนักงานประจำแผนก		แผนกการตลาด	
2	H002	นายBB ราชวม.2	พนักงานประจำแผนก		แผนกการตลาด	
จำนวนวันรวม		10.00 วัน				
ค่าใช้จ่ายรวม		30,000.00 บาท				
ผู้เข้าอบรมรวม		2 คน				
ค่าใช้จ่ายคน		15,000.00 บาท				

16. ปรับปรุง หัวข้อ นำเข้าข้อมูลปรับเงินเดือนจาก Excel (.CSV) (อื่นๆ / การปรับเงินเดือน / นำเข้าข้อมูลปรับเงินเดือนจาก Excel (.CSV))

□ รายละเอียด

- เพื่อนำเข้าข้อมูลการปรับเงินเดือน ที่บันทึกจาก Excel File ในรูปแบบ .CSV (โดยไม่ผ่านหัวข้อบันทึกการปรับเงินเดือน) เข้าสู่ระบบเงินเดือน (W_PR0060)

□ จอภาพ

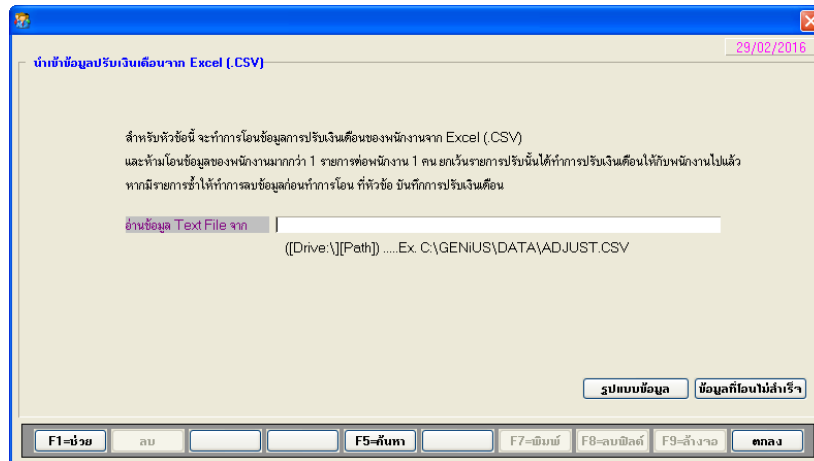

□ การทำงาน

- เมื่อกดปุ่ม รูปแบบข้อมูล ระบบจะแสดงรูปแบบข้อมูลที่ต้องการนำเข้า

รูปแบบเพื่อนำเข้าข้อมูลการปรับเงินเดือนจาก Excel (.CSV)

ลำดับที่	ชื่อฟิลด์	ชนิดข้อมูล	ความยาว	คำอธิบาย	ตัวอย่าง
1	รหัสแผนก	C	10	ถ้าไม่มีข้อมูลให้ใส่เป็นว่าง	ADM01
2	รหัสพนักงาน	C	15	ถ้าไม่มีข้อมูลให้ใส่เป็นว่าง	580001
3	เงินเดือน / ค่าจ้างปัจจุบัน	C	13	ถ้าไม่มีข้อมูลให้ใส่ 0.00	15000.00
4	เงินเดือน / ค่าจ้างหลังปรับ	C	13	ถ้าไม่มีข้อมูลให้ใส่ 0.00	18000.00
7	เปอร์เซ็นต์การปรับ	C	5	ถ้าไม่มีข้อมูลให้ใส่ 0.00	20.00
6	จำนวนเงินที่ปรับ	C	13	ถ้าไม่มีข้อมูลให้ใส่ 0.00	3000.00
7	หมายเหตุ	C	30	ถ้าไม่มีข้อมูลให้ใส่เป็นว่าง	ปรับเงินเดือนสิ้นปี
8	ชื่อผู้บันทึก	C	10	ถ้าไม่มีข้อมูลให้ใส่เป็นว่าง	นายสมมติ กันตระกูล
9	วันที่บันทึก	C	10	DD/MM/YYYY (ระบุประเภทปีศักราชให้ถูกต้อง)	30/01/2016
10	ประเภทการปรับ	C	1	\$=อัตราค่าจ้างใหม่,%=เปลี่ยนตาม %	%
11	เงินเดือน/ค่าจ้างครั้งที่แล้ว	N	13	ถ้าไม่มีข้อมูลให้ใส่ 0.00	12000.00
12	งวดที่ปรับ	N	1	1=งวดที่ 1, 2=งวดที่ 2, 3=งวดที่ 3, 4=งวดที่ 4	1
13	สถานะการปรับเงินเดือน	C	1	N=ยังไม่ปรับ,Y=มีการปรับแล้ว	N

หมายเหตุ ในแต่ละฟิลด์ ห้ามใส่เครื่องหมาย คอมมา (,)

- เมื่อกดปุ่ม ข้อมูลที่โอนไม่สำเร็จ ระบบจะแสดงรหัสพนักงานที่ไม่สามารถนำเข้าได้ ซึ่งอาจเกิดจากไม่มีรหัสพนักงานที่ต้องการนำเข้าในระบบ หรือรูปแบบข้อมูลไม่ถูกต้อง

- เมื่อกดปุ่ม ตกลง ระบบจะทำการจัดเก็บข้อมูลลงเพิ่ม W_PR0060 ซึ่งสามารถดูข้อมูลที่นำเข้าแล้วได้ที่ รายงาน / ประจำปี / รายงานวิเคราะห์การปรับเงินเดือน
17. ปรับปรุง หัวข้อ ประมวลผลการปรับเงินเดือน (อื่นๆ / การปรับเงินเดือน / ประมวลผลการปรับเงินเดือน)

□ รายละเอียด

- เพื่อทำการประมวลผล ปรับปรุงข้อมูลการปรับเงินเดือนให้กับพนักงานทันที โดยจะเลือกข้อมูลที่มีงวดที่ต้องการปรับ ตรงกับงวดการทำงานปัจจุบันในระบบ โดยไม่ต้องรอการทำงานในหัวข้อ ประมวลผลสิ้นงวด หรือประมวลผลสิ้นปี

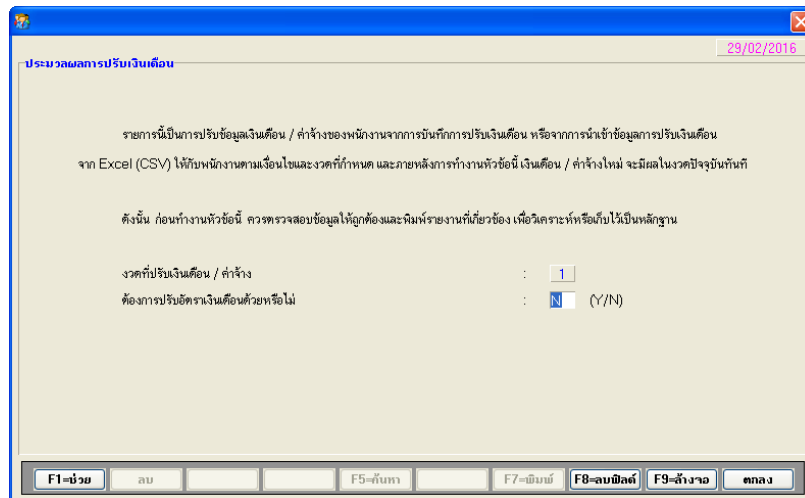

18. ปรับปรุง หัวข้อ รายงานบัญชีธนาคาร (รายงาน / ประจำปีงวด / รายงานเกี่ยวกับบัญชีธนาคาร / รายงานบัญชีธนาคาร)

□ รายละเอียด

- แก้ไขการแสดงผลชื่อพนักงานในรายงานให้ครบถ้วน ทั้ง 2 แบบการจัดเรียง

บริษัท ไทยซอฟต์แวร์เอ็นเตอร์ไพรส์ จำกัด
รายงานบัญชีธนาคาร
พิมพ์วันที่ 15/12/2015

ชื่อบริษัท ไทยซอฟต์แวร์เอ็นเตอร์ไพรส์ จำกัด
สาขา
หน้า 1

ลำดับที่	แผนก	รหัสพนักงาน	ชื่อ-นามสกุล	รหัสธนาคาร	เลขที่บัญชีธนาคาร	รายได้สุทธิ
1	D02	D005	นายด5 รายวัน 5			9,812.50
2		D006	นางสาวด6 รายวัน 6			10,975.00
3	D03	H001	นายBB รายชม.1			10,517.50
4		H002	นายBB รายชม.2			10,375.00
5		H003	นายAB รายชม.3			18,925.00
6		H004	นางสาวห4 รายชม.4			9,425.00
7		H005	นางสาวห5 รายชม.5			11,125.00
8		H006	นางห6 รายชม.6			23,125.00
ยอดรวม						104,280.00
9	D01	M001	นายA สมชาย พร้อมสมบุญพรหมสุข	BBL	195015645458	749,726.94
10		M003	นางสาวA.A สมทรง สายทอง	BBL	3333333333	419,998.00
11	D02	D001	นายB สมบัติ ทองสุข	BBL	5555555555	11,895.00
12		D003	นายBB สมภพ ตั้งใจดี	BBL	7777777777	11,925.00
ยอดรวม						1,193,544.94
13	D01	M002	นายA สมศักดิ์ ศรีสุข	SCB	2222222222	24,617.00
14		M004	นางสาวAB สมใจ ใจงาม	SCB	4444444444	10,700.52
15	D02	D002	นายB ประสงค์ ตั้งใจ	SCB	6666666666	8,835.00
ยอดรวม						44,152.52
ยอดรวมทั้งสิ้น						1,341,977.46

19. ปรับปรุง หัวข้อ รายงานใบจ่ายเงินเดือน แบบที่ 1 กรณีแสดงค่าล่วงเวลา ทั้งแบบจ่ายเป็นบาท และชั่วโมง (รายงาน / ประจำงวด / รายงานใบจ่ายเงินเดือน / รายงานใบจ่ายเงินเดือน)

□ รายละเอียด

- แก้ไขใบจ่ายเงินเดือน แบบที่ 1 ช่อง “ค่าล่วงเวลา 5-20” ช่อง ชั่วโมง ให้แสดงข้อมูลตามจริง ในฟอร์มการพิมพ์แบบที่ 1, 2, 7, 8

□ รายงาน

- ฟอร์มการพิมพ์ แบบที่ 2

ThaiSoftware Enterprise		ใบจ่ายเงินเดือน			
รหัสพนักงาน : M001	รหัสพนักงาน : M001	ชื่อ : นายA สมชาย พร้อมสมบุรณ์พูนสุข	แผนก : D01	วันที่ : 08/06/2016	
วันที่ : 08/06/2016	ชื่อ : นายA สมชาย	พร้อมสมบุรณ์พูนสุข	แผนก : D01 กรรมการบริหาร	เลขที่บัญชี : 195015645458	
รายได้อื่น	ผู้รับเงิน				
198,990.64					
เงินเดือน	422,000.00	โบนัส			รายได้รวม
ราย	ค่าเบี่ยง				627,855.64
จ่าย	ค่าเดินทาง				
	ค่าครองชีพ	1,500.00			
	ค่าคอมมิชชั่น				
	ค่าครอบครัว	3,000.00			
	OT X 1.5	1.00	2,637.50	OT X 3.0	4.00
	OT X 2.0	2.00	7,033.32	ค่าล่วงเวลา 5 - 20	20.00
	OT X 2.5	3.00	13,187.48		
ภาษี	378,926.00	เงินกู้			รายจ่ายรวม
เงินสมทบวคปัจจุบัน	75.00	เงินสะสมงวดปัจจุบัน (พนักงาน)		21,100.00	428,865.00
จ่าย	มาสาย	100.25			
	หักขาดงาน ไม่แจ้ง	28,133.25			
	ออกก่อน	119.75			
	ขาดงาน	299.75			
	ของเสียหาย	111.00			
รายได้รวม	ภาษีสะสม	เงินสะสมปี	เงินสะสมปี(พนักงาน)	เงินสะสมปี(บริษัท)	เงินสะสมงวด(บริษัท)
6,127,855.64	462,820.39	525.00	571,100.00	571,100.00	21,100.00
					รายได้สุทธิ
					198,990.64

20. ปรับปรุง หัวข้อ โอน กงด 91 ผ่านอินเทอร์เน็ต กรณีขอกู้ภาษี (รายงาน / ประจำปี / โอน กงด 91 ผ่านอินเทอร์เน็ต)

□ รายละเอียด

- Text Files ไม่นำขึ้นข้อมูลพนักงานที่มีภาษีขอกู้

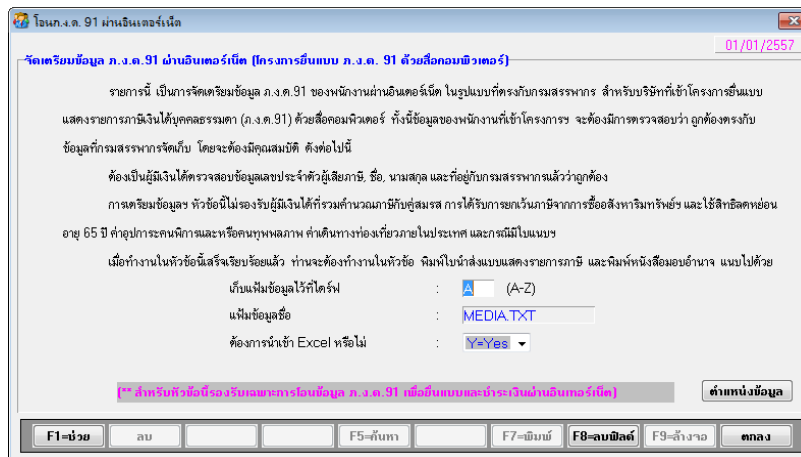

21. ปรับปรุง หัวข้อ รายงานทะเบียนลูกจ้าง (รายงาน / ข้อมูลพนักงาน / รายงานทะเบียน)

□ รายละเอียด

- รายงานทะเบียนลูกจ้าง กรณีเลือกพิมพ์ภาษาอังกฤษ รายงานแสดงเป็นข้อความภาษาไทย

□ รายงาน

- ภาษาอังกฤษ
 - ลักษณะการพิมพ์ 1 = กฎหมายแรงงาน

รายงานทะเบียนลูกจ้างตามพระราชบัญญัติคุ้มครองแรงงาน
ThaiSoftware Enterprise Co., Ltd

No.	Name Present Addr.	Sex	Nationality	Birth Date	Age (Years/Months)	Identification Card No.	Position Code	Hire Date	Wages		Other Benefit	Resign Date
									USD	THB		
1	Mr. Sanchai Promsombongsook 45 Soi Thirana Rama 4 Rd. Khlong Toei Khlong Toei Bangkok	M	Swiss	30/09/1960	55 / 2	1234567890123	Director	01/07/1989	426,500.00		ค่าจ้าง ค่าจ้างคืน	
2	Mr. Semsak Sriak 257 หมู่ 5 Subajaban 1 Rd. Bang Kapi Bang Kapi Bangkok	M	ไทย	0 / 0	0 / 0	222222222222	Chief	01/09/1989	18,480.00			
3	Miss Senuri Saithong 14 Soi Thakonyothin 12 Thakonyothin Rd. Bangden Chamchak Bangkok	F	ไทย	0 / 0	0 / 0	333333333333	Officer	15/12/1989	120,000.00			
4	Miss Sornchai Faingam 558 Phetwasi Rd. Thung Phayathai Phaya Thai Bangkok	F	ไทย	0 / 0	0 / 0	444444444444	Officer	01/04/1989	7,500.00			
5	Mr. Prasert Thengulak 455 หมู่ 2 Subajaban 3 Rd. Bang Kapi Bang Kapi Bangkok	M	ไทย	0 / 0	0 / 0	411111111111	Officer	01/10/1989	389.00			
6	Mr. Prasong Dungjai	M	ไทย	0 / 0	0 / 0	222222222222	Officer	01/04/1989	287.00			
7	Mr. Sengroth Tungjai	M	ไทย	0 / 0	0 / 0	333333333333	Officer	16/04/1989	400.00			
8	Mr.	M	ไทย	0 / 0	0 / 0	444444444444	Officer	01/01/2002	300.00			
9	Mr.	M	ไทย	0 / 0	0 / 0	555555555555	Officer	01/01/2002	385.50			
10	Miss	F	ไทย	0 / 0	0 / 0	666666666666	Officer	01/01/2002	442.00			
11	Mr.	M	ไทย	0 / 0	0 / 0	h111111111111	Officer	01/01/2002		55.75		
12	Mr.	M	ไทย	0 / 0	0 / 0	h222222222222	Officer	01/01/2002		55.00		
13	Mr.	M	ไทย	0 / 0	0 / 0	h333333333333	Officer	01/01/2002		100.00		
14	Miss	F	ไทย	0 / 0	0 / 0	h444444444444	Officer	01/01/2002		50.00		
15	Miss	F	ไทย	0 / 0	0 / 0	h555555555555	Officer	01/01/2002		56.00		
16	Mr.	M	ไทย	0 / 0	0 / 0	h666666666666	Officer	01/01/2002		116.00		
Total		16 Item										

- ลักษณะการพิมพ์ 2 = กระทรวงมหาดไทย

ทะเบียนลูกจ้างตามประกาศกระทรวงมหาดไทย
ThaiSoftware Enterprise Co., Ltd

No.	Employee Code	Name Permanent Addr.	Sex	Nationality	Birth date (Years / months)	Age	Identification Card No.	Started Date	Working Type	Position Code	Wages	Resign Date
1	M001	Mr. Sanchai Promsombongsook เลขที่ 45 ถนนติวานนท์ ถนนพระราม4 แขวงคลองขาม คลองเตย กรุงเทพมหานคร	M	Swiss	30/09/1960	55 / 2	1234567890123	01/07/1989	รายเดือน	Director	426,500.00	
2	M002	Mr. Semsak Sriak 257 หมู่ 5 ถนนสุขุมวิท 1 ถนนสุขุมวิท แขวงบางกะปิ บางกะปิ กรุงเทพมหานคร	M	ไทย	0 / 0	0 / 0	222222222222	01/09/1989	รายเดือน	Chief	18,480.00	
3	M003	Miss Senuri Saithong 14 ถนนพหลโยธิน 12 ถนนพหลโยธิน เขตจตุจักร กรุงเทพมหานคร	F	ไทย	0 / 0	0 / 0	333333333333	15/12/1989	รายเดือน	Officer	120,000.00	
4	M004	Miss Sornchai Faingam 558 ถนนเพชรบุรี แขวงทุ่งพญาไท พญาไท กรุงเทพมหานคร	F	ไทย	0 / 0	0 / 0	444444444444	01/04/1989	รายเดือน	Officer	7,500.00	
5	D001	Mr. Prasert Thengulak 455 หมู่ 2 ถนนสุขุมวิท 3 บางกะปิ บางกะปิ กรุงเทพมหานคร	M	ไทย	0 / 0	0 / 0	411111111111	01/10/1989	รายวัน	Officer	389.00	
6	D002	Mr. Prasong Dungjai เลขที่ 4 ถนนสาทรใต้ แขวงบางกะปิ กรุงเทพมหานคร	M	ไทย	0 / 0	0 / 0	222222222222	01/04/1989	รายวัน	Officer	287.00	
7	D003	Mr. Sengroth Tungjai 45 หมู่ 6 ถนนบางนา-ตราด แขวงโสมง กรุงเทพมหานคร	M	ไทย	0 / 0	0 / 0	333333333333	16/04/1989	รายวัน	Officer	400.00	
8	D004	Mr.	M	ไทย	0 / 0	0 / 0	444444444444	01/01/2002	รายวัน	Officer	300.00	
9	D005	Mr.	M	ไทย	0 / 0	0 / 0	555555555555	01/01/2002	รายวัน	Officer	385.50	
10	D006	Miss	F	ไทย	0 / 0	0 / 0	666666666666	01/01/2002	รายวัน	Officer	442.00	
11	H001	Mr.	M	ไทย	0 / 0	0 / 0	h111111111111	01/01/2002	รายชั่วโมง	Officer	55.75	
12	H002	Mr.	M	ไทย	0 / 0	0 / 0	h222222222222	01/01/2002	รายชั่วโมง	Officer	55.00	
13	H003	Mr.	M	ไทย	0 / 0	0 / 0	h333333333333	01/01/2002	รายชั่วโมง	Officer	100.00	
14	H004	Miss	F	ไทย	0 / 0	0 / 0	h444444444444	01/01/2002	รายชั่วโมง	Officer	50.00	
15	H005	Miss	F	ไทย	0 / 0	0 / 0	h555555555555	01/01/2002	รายชั่วโมง	Officer	56.00	

22. ปรับปรุง หัวข้อ คำนวณรายได้ ภาษี ประจํางวด (ประมวลผล / คำนวณรายได้ภาษีประจํา
งวด)

□ รายละเอียด

- แก้ไขการคิดลดหย่อน RMF และ เบี้ยประกันชีวิตแบบบำนาญ ปัจจุบันระบบคิด
น้อยเกินไป คือเอา PDF+RMF+กบข. ไม่เกิน 15% ของเงินได้

- แก้ไขกำหนดประเภทลาอื่นๆ กำหนดให้หักเงินไปค่าใช้จ่ายอื่น และ กำหนดเงื่อนไขระบบให้มีการปิดเศษสตางค์ค่าใช้จ่าย แต่โปรแกรมคำนวณแล้วไม่ปิดเศษสตางค์ตามที่กำหนดที่
- แก้ไขกำหนดเงื่อนไขระบบ จ่ายโบนัสพร้อมเงินเดือน = N โปรแกรมคำนวณเงินได้และภาษี ชำ เงินได้จะดับเบิ้ลไปเรื่อยๆ

23. การสำรองข้อมูล ระบบเงินเดือนและบันทึกเวลา (DFM / การสำรองข้อมูล (Backup / Restore) / การสำรองข้อมูล / ระบบเงินเดือน, บันทึกเวลา)

□ รายละเอียด

- เพิ่มการสำรอง ฟิลด์ รหัสการหลักสูตร (Training) ในแฟ้มข้อมูลอบรม (W_HR0012)
- เพิ่มการสำรองข้อมูล เพิ่มข้อมูลระดับพนักงาน W_PR0094
- เพิ่มการสำรองข้อมูล เพิ่มข้อมูลหลักสูตร W_PR0095
- เพิ่มการสำรองข้อมูล เพิ่มข้อมูลแผนการอบรมของพนักงาน W_PR0096

24. การนำข้อมูลกลับมาใช้ ระบบเงินเดือน, บันทึกเวลา (DFM / การสำรองข้อมูล (Backup / Restore) / การนำข้อมูลกลับมาใช้ / ระบบเงินเดือน, บันทึกเวลา)

□ รายละเอียด

- เพิ่มการนำข้อมูลกลับมาใช้ ฟิลด์ รหัสการหลักสูตร (Training) ในแฟ้มข้อมูลอบรม (W_HR0012)
- เพิ่มการนำข้อมูลกลับมาใช้ เพิ่มข้อมูลระดับพนักงาน W_PR0094
- เพิ่มการนำข้อมูลกลับมาใช้ เพิ่มข้อมูลหลักสูตร W_PR0095
- เพิ่มการนำข้อมูลกลับมาใช้ เพิ่มข้อมูลแผนการอบรมของพนักงาน W_PR0096

ระบบรักษาความปลอดภัย (SC)

1. ปรับปรุง หัวข้อ กำหนดระดับความสามารถ

□ รายละเอียด

- เพิ่มเมนู ใหม่ได้แก่
 - บันทึกรหัสระดับพนักงาน (04-00-00-11-3)
 - กำหนดรหัสระดับพนักงาน (08-02-00-39-3)
 - การอบรม (09-05-00-00-0)
 - กำหนดข้อมูลหลักสูตร(09-05-00-01-3)

- กำหนดข้อมูลการอบรม (09-05-00-02-3)
- บันทึกแผนการอบรม (09-05-00-03-3)
- บันทึกประวัติการฝึกอบรม (09-05-00-04-3)
- รายงานแผนการอบรม (09-05-01-01-1)
- รายงานประวัติการฝึกอบรม (09-05-01-02-1)
- รายงานฝึกอบรมตามกฎหมายแรงงาน (09-05-01-03-1)
- รายงานสรุปการเข้ารับการอบรมประจำปี (09-05-01-04-1)
- รายงานสรุปรายละเอียดการอบรมของพนักงาน (09-05-01-05-1)
- รายงานสรุปค่าใช้จ่ายในการอบรม (09-05-01-06-1)
- รายงานสรุปรายละเอียดการอบรม (09-05-01-07-1)
- การปรับเงินเดือน (09-06-00-00-0)
- นำเข้าข้อมูลปรับเงินเดือนจาก Excel (09-06-00-01-3)
- ประมวลผลการปรับเงินเดือน (09-06-00-02-3)
- เพิ่มระดับพนักงาน (10-02-00-22-2)
- เพิ่มหลักสูตร (10-02-00-23-2)

2. เพิ่มใหม่ หัวข้อ แปลงข้อมูล GENiUS-PR Ver.11.02 (DFM / แปลงข้อมูล GENiUS-PR Ver.11.02)

□ รายละเอียด

- เพิ่มเพิ่มข้อมูลใหม่ในแต่ละรหัสบริษัทที่กำหนด ได้แก่
 - เพิ่มข้อมูลอบรม (W_HR0012)
 - เพิ่มข้อมูลระดับพนักงาน W_PR0094
 - เพิ่มข้อมูลหลักสูตร W_PR0095
 - เพิ่มข้อมูลแผนการอบรมของพนักงาน W_PR0096

□ จอภาพ ภาษาไทย

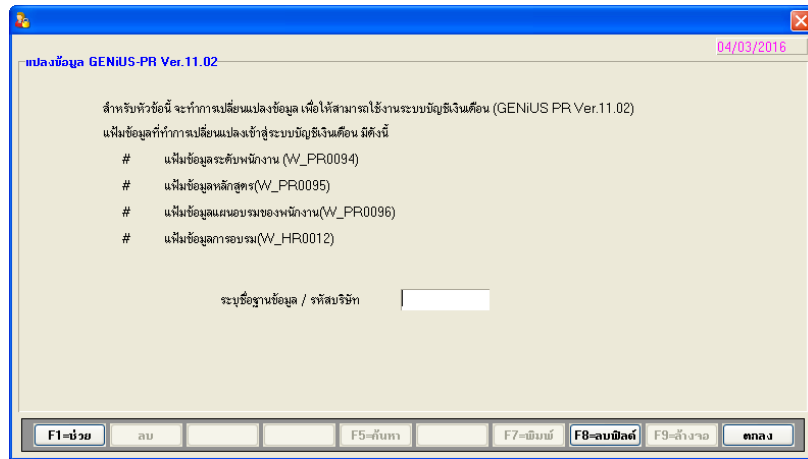

3. อื่นๆ

- แก้ไขกรณีติดตั้งครั้งแรก ระดับความสามารถในระบบ SC ช่อง “ชื่อโปรแกรม” มาไม่ครบ มีถึงหัวข้อโอนข้อมูลขึ้น
- เพิ่มไฟล์ตัวอย่างรายงาน และคู่มือลงในแผ่นต้นฉบับ เนื่องจากเมนูช่วยเหลือ ไม่สามารถเปิดได้ใน Windows 7 ขึ้นไป ทำให้ไม่มีคู่มืออ่าน
 - จัดเก็บไว้ภายใต้ Folder คู่มือ และ Folder ตัวอย่างรายงาน ให้ผู้ใช้เรียกใช้งานจากแผ่นต้นฉบับเอง

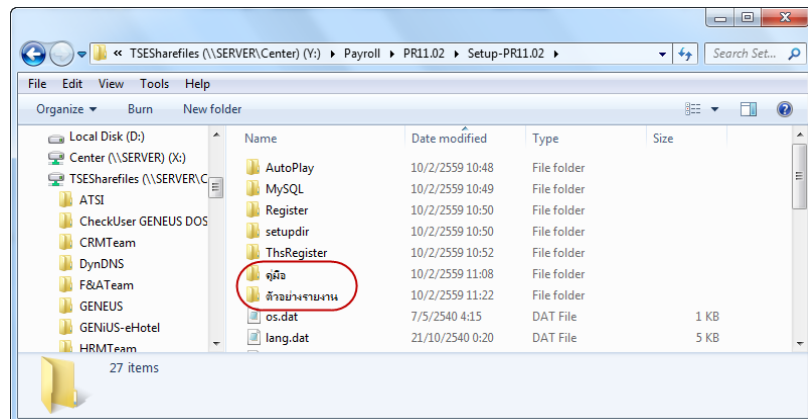

ขั้นตอนการติดตั้งโปรแกรม

กรณีที่ 1. ขั้นตอนการติดตั้งโปรแกรมและฐานข้อมูล MYSQL เวอร์ชัน 11.02 ใหม่

1. ใส่แผ่นโปรแกรม ThaiSoftware GENiUS PR
 - ติดตั้งฐานข้อมูล MySQL Server5.2- MySQL Connector (ODBC 3.5)-MySQL Tools for 5.0
 - ติดตั้ง Payroll for Windows (ระบุ Serial = GENiUS-PR10)
หมายเหตุ : อย่าเพิ่งกด OK กรณีขึ้นข้อความ “ติดตั้งสำเร็จเรียบร้อยกด ตกลง” ให้สังเกต Tabbar ด้านล่าง (สีดำ) ต้องให้เรียกคำสั่งที่ Call ที่ command dos หายไปก่อนกดตกลงได้
 - ติดตั้งโปรแกรม ThsRegister Service
 - Install Windows Service และ ODBC 5.1
2. เข้า Connector ODBC เชื่อมต่อ Database filesc โดยกดปุ่ม Add
 - Data Source Name = filesc
 - Server = localhost
 - User =root
 - Password = root
 - Database = filesc (Dropdown เลือก)
3. เข้าโปรแกรม ThaiSoftware GENiUS SC
 - สร้างรหัสบริษัท และกำหนดความสัมพันธ์
4. เข้า Connector ODBC เชื่อมต่อ Database รหัสบริษัท โดยกดปุ่ม Add
 - Data Source Name = รหัสบริษัท
 - Server = localhost
 - User =root
 - Password = root
 - Database = รหัสบริษัท (Dropdown เลือก)
5. เข้าโปรแกรม ThaiSoftware GENiUS PR ลงทะเบียนขอรหัส S1, S2, S3 ที่บริษัทไทยซอฟต์แวร์ฯ กรณียังไม่ขอรหัสให้กดปุ่ม Not Register จะใช้งานได้ 30 วัน
6. กรณีนำข้อมูลกลับมาใช้งาน (Restore) เวอร์ชันต่ำกว่าปัจจุบัน ให้ทำดังนี้
 - ไปกำหนดปีศักราชให้ตรงกับฐานข้อมูลที่บันทึกไว้ ไปที่เมนู เริ่มต้นระบบงานใหม่ / กำหนดค่าเริ่มต้นระบบ/บริษัท ระบุใช้ปีศักราชแบบ = T หรือ E

- นำข้อมูลกลับมาใช้ (Restore) ที่เมนู DFM\สำรองข้อมูล\นำข้อมูลกลับมาใช้ระบบเงินเดือน เลือกแบบ Stand alone หรือแบบ Client ให้ตรงกับที่ได้สำรองข้อมูลไว้ ยกเว้นกรณีเก็บข้อมูลที่ Server ให้สำรองแบบ Client เท่านั้น
- **** จำเป็นต้องทำ *****
 - เฉพาะกรณีข้อมูลเป็น เวอร์ชัน 10.20 แล้ว
 - เข้าโปรแกรม ThaiSoftware GENiUS SC – DFM – ทำงานพิเศษต่าง ๆ – แปลงข้อมูลเข้าหัวข้อแปลงข้อมูล GENiUS-PR Ver.10.22 และระบุชื่อฐานข้อมูล = รหัสบริษัท (ระบุที่ละบริษัท)
 - เฉพาะกรณีข้อมูลเป็นเวอร์ชัน 10.19
 - เข้าโปรแกรม ThaiSoftware GENiUS PR -DFM -การทำงานพิเศษต่าง ๆ – แปลงข้อมูลเพิ่มข้อมูลอื่นของพนักงาน หากไม่ทำจะพิมพ์รายงานใบจ่ายเงินเดือนไม่ได้
 - เฉพาะกรณีต่ำกว่า 10.9
 - เข้าโปรแกรม ThaiSoftware GENiUS SC – DFM – ทำงานพิเศษต่าง ๆ – แปลงข้อมูลเข้าหัวข้อแปลงข้อมูล GENiUS-PR Ver.10.9 และระบุชื่อฐานข้อมูล = รหัสบริษัท (ระบุที่ละบริษัท)
หากไม่ทำรายงาน ภ.ง.ด. 1 และภ.ง.ด. 1ก จะไม่แสดงภาษี และไม่แสดงเลขประจำตัวผู้เสียภาษีของพนักงานแต่ละคน

หมายเหตุ : กรณีติดตั้งแบบ Server และ Client อ่านรายละเอียดจากคู่มือระบบ บัญชีเงินเดือน
จีเนียสไทยซอฟต์แวร์ฉบับเร่งรัด

กรณีที่ 2. ขั้นตอนการแปลงข้อมูลจากเวอร์ชัน 10.4 – 10.20 เป็นเวอร์ชัน 11.02

1. เข้าโปรแกรม ThaiSoftware GENiUS PR , TA ทำการสำรองข้อมูลทุกรหัสบริษัท ที่เมนู DFM\สำรองข้อมูล เลือกแบบ Stand alone หรือแบบ Client ก็ได้ ยกเว้นกรณีเก็บข้อมูลที่ Server ให้สำรองแบบ Client เท่านั้น
2. จดรหัสชุดที่ 1, 2 และ 3 ที่เมนู Start/All Program/GENiUS license/edit magic.ini

□ [REGISTER_PAYROLL]

TitleName = ThaiSoftware Register for Payroll System

ProductCode = 0001-2110-4072

S1 = xxxx-xxxx-xxxx

S2 = xxxx-xxxx-xxxx

S3 = xxxx-xxxx-xxxx

□ [REGISTER_TIME ATTENDANCE]

TitleName = ThaiSoftware Register for Time Attendane System

ProductCode = 0001-2110-4073

S1 = xxxx-xxxx-xxxx

S2 = xxxx-xxxx-xxxx

S3 = xxxx-xxxx-xxxx

3. ทำการ Remove โปรแกรม ThaiSoftware GENiUS-PR เวอร์ชันเก่า

□ สำหรับ Windows 7 ไปที่เมนู Start\Setting\Control Panel\Program and Features

□ สำหรับ Windows Xp ไปที่เมนู Start\Setting\Control Panel\Add or Remove program
หมายเหตุ : ไม่ต้อง Remove Database MySQL)

4. ทำการติดตั้งเฉพาะ โปรแกรม ThaiSoftware GENiUS-PR (Serial = GENiUS-PR10)

หมายเหตุ : อย่าเพิ่งกด OK กรณีขึ้นข้อความ “ติดตั้งสำเร็จเรียบร้อยกด ตกลง” ให้สังเกต Tabbar ด้านล่าง (สีดำ) ต้องให้เรียกคำสั่งที่ Call ที่ command dos หายไปก่อนกดตกลงได้

5. ติดตั้งโปรแกรม ThsRegister Service

□ Install Windows Service และ ODBC 5.1

6. เข้าโปรแกรม ThaiSoftware GENiUS-SC เลือกเมนู DFM / การทำงานพิเศษต่างๆ

หมายเหตุ : การทำงานในข้อ () อ่านรายละเอียดด้านล่าง

□ หัวข้อการแปลงข้อมูล โดยแปลงเวอร์ชันจากเวอร์ชันเดิมขึ้นไป ได้แก่

- กรณีเวอร์ชันเดิมเป็น 11.01 ให้ทำงานข้อ (17)
- กรณีเวอร์ชันเดิมเป็น 11.00 ให้ทำงานข้อ (16) ถึงข้อ (17)
- กรณีเวอร์ชันเดิมเป็น 10.20 ให้ทำงานข้อ (15) ถึงข้อ (17)
- กรณีเวอร์ชันเดิมเป็น 10.17-10.19.1 ให้ทำงานข้อ (14) ถึงข้อ (17)
- กรณีเวอร์ชันเดิมเป็น 10.16 ให้ทำงานข้อ (13) ถึง ข้อ (17)
- กรณีเวอร์ชันเดิมเป็น 10.15 ให้ทำงานข้อ (12) ถึงข้อ (17)
- กรณีเวอร์ชันเดิมเป็น 10.9 – 10.14 ให้ทำงานข้อ (11) ถึงข้อ (17)
- กรณีเวอร์ชันเดิมเป็น 10.8 – 10.8.4 ให้เข้าทำงานข้อ (10) ถึงข้อ (17)
- กรณีเวอร์ชันเดิมเป็น 10.7.1 ให้เข้าทำงานข้อ (9) ถึง ข้อ (17)
- กรณีเวอร์ชันเดิมเป็น 10.7 ให้เข้าทำงานข้อ (8) ถึง ข้อ (17)
- กรณีเวอร์ชันเดิมเป็น 10.6.3 ให้เข้าทำงานข้อ (7) ถึง ข้อ (17)

- กรณีเวอร์ชันเดิมเป็น 10.6.2 ให้เข้าทำงานข้อ (6) ถึง ข้อ (17)
- กรณีเวอร์ชันเดิมเป็น 10.6 ให้เข้าทำงานข้อ (5) ถึง (17)
- กรณีเวอร์ชันเดิมเป็น 10.5.3 ให้เข้าทำงานข้อ (3) ถึง ข้อ (17)
- กรณีเวอร์ชันเดิมเป็น 10.5.2 ให้เข้าทำงานข้อ (2) ถึง ข้อ (17)
- กรณีเวอร์ชันเดิมเป็น 10.4 ถึง 10.5.1 ให้เข้าทำงานข้อ (1) ถึง ข้อ (17)

รายละเอียด :

- (1) เข้าหัวข้อการจัดการเพิ่มข้อมูล GENiUS-PR Ver.10.4,10.5,10.5.1,10.5.2 โดยระบุชื่อฐานข้อมูล = รหัส บริษัท (ระบุที่ละรหัสบริษัท)
- (2) เข้าหัวข้อการจัดการเพิ่มข้อมูล GENiUS-PR Ver.10.5.3 และระบุชื่อฐานข้อมูล = รหัสบริษัท (ระบุที่ละรหัสบริษัท)
- (3) เข้าหัวข้อการจัดการเพิ่มข้อมูล GENiUS-PR Ver. 10.6 และระบุชื่อฐานข้อมูล = รหัสบริษัท (ระบุที่ละรหัสบริษัท)
- (4) เข้าหัวข้อแปลงข้อมูล GENiUS-PR Ver. 10.6
- (5) เข้าหัวข้อแปลงข้อมูล GENiUS-PR Ver.10.6.2 และระบุชื่อฐานข้อมูล = รหัสบริษัท (ระบุที่ละบริษัท)
- (6) เข้าหัวข้อแปลงข้อมูล GENiUS-PR Ver.10.6.3 และระบุชื่อฐานข้อมูล = รหัสบริษัท (ระบุที่ละบริษัท)
- (7) เข้าหัวข้อแปลงข้อมูล GENiUS-PR Ver.10.7
- (8) เข้าหัวข้อแปลงข้อมูล GENiUS-PR Ver.10.7.1
- (9) เข้าหัวข้อแปลงข้อมูล GENiUS-PR Ver. 10.8
- (10) เข้าหัวข้อแปลงข้อมูล GENiUS-PR Ver.10.9 และระบุชื่อฐานข้อมูล = รหัสบริษัท (ระบุที่ละบริษัท)
- (11) เข้าหัวข้อแปลงข้อมูล GENiUS PR Ver.10.15
- (12) เข้าหัวข้อแปลงข้อมูล GENiUS PR Ver.10.16
- (13) เข้าหัวข้อแปลงข้อมูล GENiUS PR Ver.10.17
- (14) เข้าหัวข้อแปลงข้อมูล GENiUS PR Ver.10.20
- (15) เข้าหัวข้อแปลงข้อมูล GENiUS PR Ver.10.22
- (16) เข้าหัวข้อแปลงข้อมูล GENiUS PR Ver.11.01
- (17) เข้าหัวข้อแปลงข้อมูล GENiUS PR Ver.11.02

7. เข้าโปรแกรม ThaiSoftware GENiUS PR ลงทะเบียนใหม่โดยบันทึกรหัส S1, S2, S3 ตามข้อ 2
8. เฉพาะกรณีข้อมูลเป็นเวอร์ชัน 10.19
 - เข้าโปรแกรม ThaiSoftware GENiUS PR -DFM -การทำงานพิเศษต่างๆ –แปลงข้อมูลเพิ่มข้อมูลอื่นของพนักงาน หากไม่ทำจะพิมพ์รายงานใบจ่ายเงินเดือนไม่ได้
 - เฉพาะเวอร์ชัน 10.4 ถึง 10.19.1
 - เข้าโปรแกรม ThaiSoftware GENiUS PR ไปที่เมนู DFM / การทำงานพิเศษต่างๆ /
 - หัวข้อแปลงข้อมูลเพิ่มข้อมูลอื่นของพนักงาน
 - หัวข้อ แปลงข้อมูลเพิ่มรหัสประจำตัวพนักงาน (ถ้ามี)
 - หัวข้อแปลงข้อมูลเพิ่มลักษณะการจ้าง
9. ตรวจสอบข้อมูล ดังนี้
 - หัวข้อกำหนดเงื่อนไขระบบเงินเดือน ช่องรหัสผู้เสียภาษีบริษัท แก้ไขเป็น 13 หลัก
 - เพิ่มข้อมูลพนักงาน สุ่มดูพนักงาน ดังนี้
 - Tab ลดหย่อน ช่อง รหัสผู้เสียภาษีจะแสดง = รหัสบัตรประชาชน
 - Tab รายได้/ภาษี ช่อง ภาษีสะสม ปุ่ม “ภาษีตามมาตรา” จะแสดง ภาษีแยกตาม มาตรา 40(1) และ 40(2)
 - รายงาน ภ.ง.ด. 1 หรือ ภ.ง.ด. 1ก จะแสดงรหัสประจำตัวผู้เสียภาษี 13 หลัก และ ภาษีของพนักงาน
 - ตรวจสอบรายงาน ภ.ง.ด. 1 ก. ยอดรวมภาษีทั้งสิ้น ต้องเท่ากับ รายงานสรุปการเสีย ภาษีประจำปี ช่อง “ภาษีที่จ่าย”
10. กรณีเป็นเครื่อง Client ต้องกำหนด “Connector magic” ใหม่ ที่เมนู Start\Programs\GENiUS for Windows\Connector magic โดยระบุดังนี้
 - Server = 192.168.xxx.xxx (IP Address ของ Server ที่ลงฐานข้อมูล)
 - User = user1
 - Password = user1
11. ทำงานต่อตามปกติ
12. กรณีนำข้อมูลกลับมาใช้งาน (Restore) เวอร์ชันต่ำกว่าปัจจุบัน ให้ทำดังนี้

- ไปกำหนดปีศักราชให้ตรงกับฐานข้อมูลที่บันทึกไว้ ไปที่เมนู เริ่มต้นระบบงานใหม่ / กำหนดค่าเริ่มต้นระบบ/บริษัท ระบุใช้ปีศักราชแบบ = T หรือ E
- นำข้อมูลกลับมาใช้ (Restore) ที่เมนู DFM สำรองข้อมูล นำข้อมูลกลับมาใช้ระบบเงินเดือน เลือกแบบ Stand alone หรือแบบ Client ให้ตรงกับที่ได้สำรองข้อมูลไว้ ยกเว้นกรณีเก็บข้อมูลที่ Server ให้สำรองแบบ Client เท่านั้น
- **** จำเป็นต้องทำ****
 - เข้าโปรแกรม ThaiSoftware GENiUS PR -DFM -การทำงานพิเศษต่างๆ –แปลงข้อมูลเพิ่มข้อมูลอื่นของพนักงาน หากไม่ทำจะพิมพ์รายงานใบจ่ายเงินเดือนไม่ได้
 - เฉพาะกรณีต่ำกว่า 10.9 เข้าโปรแกรม ThaiSoftware GENiUS SC – DFM – ทำงานพิเศษต่าง ๆ – แปลงข้อมูลเข้าหัวข้อแปลงข้อมูล GENiUS-PR Ver.10.9 และระบุชื่อฐานข้อมูล = รหัสบริษัท (ระบุที่ละบริษัท) หากไม่ทำรายงาน ภ.ง.ด. 1 และภ.ง.ด. 1ก จะไม่แสดงภาษี และไม่แสดงเลขประจำตัวผู้เสียภาษีของพนักงานแต่ละคน

หมายเหตุ : กรณีต้องการติดตั้งฐานข้อมูล MySQL ใหม่ด้วยทั้งหมด สามารถการ Remove MySQL ออกและลบ Folder MySQL ออกและทำขั้นตอนตามกรณีที่ 1

กรณีที่ 3. ขั้นตอนการแปลงข้อมูลจากเวอร์ชัน 10.3b เป็นเวอร์ชัน 11.02

1. เข้าโปรแกรม GENiUS PR 10.3b ไปที่เมนู DFM / การทำงานพิเศษต่างๆ / Export Data GENiUS-PR for Windows Ver.10.4 โดยระบุ Path ที่เก็บ Text file (โปรแกรมจะทำการส่งออกข้อมูล PR และ TA (ถ้ามี) ในรูปแบบ Text)
2. ใส่แผ่นโปรแกรม ThaiSoftware GENiUS PR
 - ติดตั้งฐานข้อมูล MySQL Server5.2- MySQL Connector (ODBC 3.5)-MySQL Tools for 5.0
 - ติดตั้ง Payroll for Windows (ระบุ Serial = GENiUS-PR10)

หมายเหตุ : อย่าเพิ่งกด OK กรณีขึ้นข้อความ “ติดตั้งสำเร็จเรียบร้อยกด ตกลง” ให้สังเกต Tabbar ด้านล่าง (สีดำ) ต้องให้เรียกคำสั่งที่ Call ที่ command dos หายไปก่อนกดตกลงได้

 - จากนั้นติดตั้งโปรแกรมตรวจสอบการใช้งาน (Product Key) (geniusma.exe)
 - Install Windows Service และ ODBC 5.1

3. เข้า Connector ODBC เชื่อมต่อ Database filesc โดยกดปุ่ม Add

- Data Source Name = filesc
 - Server = localhost
 - User =root
 - Password = root
 - Database = filesc (Dropdown เลือก)
4. เข้าโปรแกรม ThaiSoftware GENiUS SC
- สร้างรหัสบริษัท และกำหนดความสัมพันธ์
5. เข้า Connector ODBC เชื่อมต่อ Database รหัสบริษัท โดยกดปุ่ม Add
- Data Source Name = รหัสบริษัท
 - Server = localhost
 - User =root
 - Password = root
 - Database = รหัสบริษัท (Dropdown เลือก)
6. เข้าโปรแกรม ThaiSoftware GENiUS PR ลงทะเบียนขอรหัส S1, S2, S3 ที่บริษัท
ไทยซอฟต์แวร์ฯ กรณียังไม่ขอรหัสให้กดปุ่ม Not Register จะใช้งานได้ 30 วัน
7. เข้าโปรแกรม ThaiSoftware GENiUS-PR สำรองข้อมูลระบบจัดการความปลอดภัย ที่หัวข้อ
DFM/สำรองข้อมูล/ระบบจัดการความปลอดภัย
8. เข้าโปรแกรม ThaiSoftware GENiUS-PR แปลงข้อมูลดังนี้
- ไปกำหนดปีศักราชให้ตรงกับฐานข้อมูลที่บ้านทิกไว้ ไปที่เมนู เริ่มต้นระบบงานใหม่ / กำหนดค่าเริ่มต้นระบบ/บริษัท ระบุใช้ปีศักราชแบบ = T หรือ E
 - ไปเมนู DFM / การทำงานพิเศษต่างๆ / นำเข้าข้อมูลจาก GENiUS-PR for Windows Ver.10.3,10.3b
 - ไปที่เมนู DFM/การทำงานพิเศษต่างๆ/ เปลี่ยนรหัสข้อมูลค่านำหน้า เป็น 3 หลัก
 - ไปที่เมนู DFM / การทำงานพิเศษต่างๆ / แปลงข้อมูลเพิ่มรหัสประจำตัวพนักงาน (ถ้ามี)
 - ไปที่เมนู DFM/การทำงานพิเศษต่างๆ/แปลงข้อมูลเพิ่มข้อมูลอื่นของพนักงาน
9. เข้าโปรแกรม ThaiSoftware GENiUS-PR นำไฟล์สำรองข้อมูลจากข้อ 7. นำกลับมาใช้ โดย
เข้าหัวข้อ DFM/สำรองข้อมูล/นำข้อมูลกลับมาใช้/ระบบจัดการความปลอดภัย
10. **** จำเป็นต้องทำ**** เข้าโปรแกรม ThaiSoftware GENiUS SC – DFM – ทำงานพิเศษ
ต่าง ๆ – แปลงข้อมูลเข้าหัวข้อแปลงข้อมูล GENiUS-PR Ver.10.9 และระบุชื่อฐานข้อมูล =

รหัสบริษัท (ระบุทีละบริษัท) หากไม่ทำรายงาน ภ.ง.ด. 1, ภ.ง.ด. 1ก จะไม่แสดงภาษี และไม่แสดงเลขประจำตัวผู้เสียภาษีของพนักงานแต่ละคน

11. เข้าโปรแกรม ThaiSoftware GENiUS-PR ไปที่เมนู DFM/การทำงานพิเศษต่างๆ/แปลงข้อมูลเพิ่มข้อมูลอื่นของพนักงาน

12. ตรวจสอบรายงานกับเวอร์ชันเดิมว่าข้อมูลตรงกันถูกต้อง ได้แก่

- รายงานประจำปี คือรายงานภ.ง.ด. 1 ก. และรายงานสรุปการเสียภาษีประจำปี
- รายงานรายได้-ค่าใช้จ่าย-ภาษีประจำงวด และภ.ง.ด. 1 (เฉพาะกรณีไม่ได้ประมวลผลสิ้นงวด)
- เมนูเริ่มต้นระบบงานใหม่ / กำหนดข้อมูลทั่วไป
 - กำหนดตารางค่าลดหย่อน และ กำหนดตารางอัตราภาษี ปรับแก้ให้ตรงกับกฎหมายปัจจุบัน โดยเฉพาะช่อง ค่าลดหย่อนเงินประกันสังคมสูงสุดต่อปี

13. สำรองข้อมูล

14. ทำงานต่อตามปกติ

กรณีที่ 4. ขั้นตอนการแปลงข้อมูลจากเวอร์ชัน DOS 5.4 -5.7 เป็นเวอร์ชัน 11.02

1. ประมวลผลสิ้นงวดข้อมูลเวอร์ชัน DOS ให้เรียบร้อย ลงวันที่ประจำวันเป็นเดือนปัจจุบันที่จะทำงานต่อ จากนั้นสำรองข้อมูลขึ้นแผ่น

2. ใส่แผ่นโปรแกรม ThaiSoftware GENiUS PR

- ติดตั้งฐานข้อมูล MySQL Server5.2- MySQL Connector (ODBC 3.5)-MySQL Tools for 5.0
- ติดตั้ง Payroll for Windows (ระบุ Serial = GENiUS-PR10)
หมายเหตุ : อย่าเพิ่งกด OK กรณีขึ้นข้อความ “ติดตั้งสำเร็จเรียบร้อยกด ตกลง” ให้สังเกต Tabbar ด้านล่าง (สีดำ) ต้องให้เรียกคำสั่งที่ Call ที่ command dos หายไปก่อนกดตกลงได้
- จากนั้นติดตั้งโปรแกรมตรวจสอบการใช้งาน (Product Key) (geniusma.exe)
 - **Install Windows Service และ ODBC 5.1**

3. เข้า Connector ODBC เชื่อมต่อ Database filesc โดยกดปุ่ม Add

- Data Source Name = filesc
- Server = localhost
- User =root
- Password = root

- ❑ Database = filesc (Dropdown เลือก)
- 4. เข้าโปรแกรม ThaiSoftware GENiUS SC
 - ❑ สร้างรหัสบริษัท และกำหนดความสัมพันธ์
- 5. เข้า Connector ODBC เชื่อมต่อ Database รหัสบริษัท โดยกดปุ่ม Add
 - ❑ Data Source Name = รหัสบริษัท
 - ❑ Server = localhost
 - ❑ User =root
 - ❑ Password = root
 - ❑ Database = รหัสบริษัท (Dropdown เลือก)
- 6. เข้าโปรแกรม ThaiSoftware GENiUS PR ลงทะเบียนขอรหัส S1, S2, S3 ที่บริษัท ไทยซอฟต์แวร์ฯ กรณียังไม่ขอรหัสให้กดปุ่ม Not Register จะใช้งานได้ 30 วัน
- 7. ไปกำหนดปีศักราชให้ตรงกับฐานข้อมูลที่บันทึกไว้ ไปที่เมนู เริ่มต้นระบบงานใหม่ / กำหนดค่าเริ่มต้นระบบ/บริษัท ระบุใช้ปีศักราชแบบ = T หรือ E
- 8. ลงวันที่ประจำวันเป็นเดือนปัจจุบันที่จะทำงาน
- 9. แปลงข้อมูลจาก GENEUS for DOS ที่เมนู DFM / การทำงานพิเศษต่างๆ
- 10. ทำงานหัวข้อ แก้ไขเพิ่มข้อมูลยอดสะสมสูญหาย ที่เมนู DFM
- 11. ****จำเป็นต้องทำ**** เข้าโปรแกรม ThaiSoftware GENiUS SC – DFM – ทำงานพิเศษต่าง ๆ – แปลงข้อมูลเข้าหัวข้อแปลงข้อมูล GENiUS-PR Ver.10.9 และระบุชื่อฐานข้อมูล = รหัสบริษัท (ระบุทีละบริษัท) หากไม่ทำรายงาน ภ.ง.ด. 1ก จะไม่แสดงภาษี และไม่แสดงเลขประจำตัวผู้เสียภาษีของพนักงานแต่ละคน
- 12. ****จำเป็นต้องทำ**** เข้าโปรแกรม ThaiSoftware GENiUS PR – DFM –การทำงานพิเศษต่างๆ - แปลงข้อมูลเพิ่มข้อมูลอื่นของพนักงาน
- 13. เข้าโปรแกรม ThaiSoftware GENiUS PR ปรับปรุงข้อมูล ดังนี้
 - ❑ กำหนดประเภทอัตราภาษี และ กำหนดประเภทอัตราค่าลดหย่อน ที่เมนู เริ่มต้นระบบงานใหม่ / กำหนดข้อมูลทั่วไป
 - ❑ เพิ่มข้อมูลพนักงาน บันทึกข้อมูลเพิ่มให้กับพนักงานแต่ละคน ดังนี้
 - คำนาน้ำชื่อ
 - สัญชาติ
 - รหัสสาขาประกันสังคม

- เลขที่บัญชีและวันที่เริ่มทำเงินสะสม ที่ Tab เงินสะสม (กรณีมีหักกองทุนสำรองเลี้ยงชีพกับพนักงาน)

14. ตรวจสอบรายงานประจำปีกับเวอร์ชันเดิมว่าข้อมูลตรงกันถูกต้อง คือรายงาน ภ.ง.ด. 1 ก. และรายงานสรุปการเสียภาษีประจำปี

15. ทำงานต่อตามปกติ

*** กรณีติดตั้งแบบ Server และ Client อ่านรายละเอียดจากคู่มือระบบบัญชีเงินเดือนเงินไทยซอฟต์แวร์ ฉบับเร่งรัด ***

ลงชื่อผู้อนุมัติ :

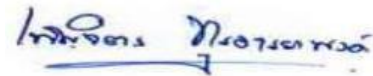

น.ส. เพ็ญจิตร์ ทูรอารยะพงศ์

ตำแหน่ง :

ผู้ปรึกษาด้านธุรกิจ

วันที่ :

4/4/2016