

แบบแสดงรายการข้อมูลประจำปี (แบบ 56-1)

สิ้นสุดวันที่ 31 ธันวาคม 2552

บริษัท ไทยสตีลเคเบิล จำกัด (มหาชน)

สารบัญ

		หน้า
ส่วนที่ 1	บริษัทที่ออกหลักทรัพย์	
	1. ข้อมูลทั่วไป	1
	2. ปัจจัยความเสี่ยง	2
	3. ลักษณะการประกอบธุรกิจ	7
	4. การประกอบธุรกิจของแต่ละสายผลิตภัณฑ์	12
	5. ทรัพย์สินที่ใช้ในการประกอบธุรกิจ	29
	6. ข้อพิพาททางกฎหมาย	32
	7. โครงสร้างเงินทุน	33
	8. การจัดการ	35
	9. การควบคุมภายใน	53
	10. รายการระหว่างกัน	56
	11. สถานะการเงินและผลการดำเนินงาน	68
	12. ข้อมูลอ้างอิง	76
ส่วนที่ 2	การรับรองความถูกต้องของข้อมูล	77
เอกสารแนบ 1	รายละเอียดเกี่ยวกับกรรมการ ผู้บริหารและผู้มีอำนาจควบคุมของบริษัท	79

ส่วนที่ 1
บริษัทที่ออกหลักทรัพย์

1. ข้อมูลทั่วไป

1.1 ข้อมูลบริษัทที่ออกหลักทรัพย์

- ชื่อบริษัท : บริษัท ไทยสตีลเคเบิล จำกัด (มหาชน) ("บริษัท" หรือ "TSC")
- ประเภทธุรกิจ : ประกอบธุรกิจผลิตสายควบคุมรถยนต์และรถจักรยานยนต์ และผลิตชุดควบคุม
วางกระจกหน้าต่างรถยนต์ โดยจำหน่ายผลิตภัณฑ์ให้แก่ผู้ผลิตรถยนต์ และ
รถจักรยานยนต์หลักในประเทศ ศูนย์อะไหล่ ตลอดจนส่งออกไปยังผู้ผลิตชิ้นส่วนรถยนต์
และรถจักรยานยนต์ในต่างประเทศ
- ที่ตั้งสำนักงานใหญ่ และโรงงาน : นิคมอุตสาหกรรมอมตะนคร เลขที่ 700/737 หมู่ที่ 1 ตำบลพานทอง อำเภอพานทอง
จังหวัดชลบุรี 20160
- เลขทะเบียนบริษัท : 0107548000145
- โฮมเพจบริษัท : www.thaisteelcable.com
- โทรศัพท์ : (038) 447 200 - 21

2. ปัจจัยความเสี่ยง

ปัจจัยความเสี่ยงในการดำเนินธุรกิจของบริษัท ดังนี้

2.1 ความเสี่ยงจากการพึ่งพาผู้ถือหุ้นรายใหญ่

บริษัทได้ทำสัญญารับความช่วยเหลือในด้านพึ่งพาเครื่องหมายการค้า ภายใต้ชื่อ **HI-LEX CORPORATION** และ "HI-LEX" และด้านเทคนิคการผลิตสายควบคุมรถยนต์ รถจักรยานยนต์ และชุดควบคุมรางกระจกหน้าต่างรถยนต์ แบบใช้สายเคเบิลควบคุมทั้งหมดมาจากไฮเล็กซ์ คอร์ปอเรชั่น (HI-LEX Corporation) เป็นลายลักษณ์อักษร โดยสัญญาปัจจุบันจะหมดอายุลงในปี 2554 และ 2556 ตามลำดับ รวมทั้งบริษัทมีการสั่งซื้อวัตถุดิบและชิ้นส่วนประกอบจากไฮเล็กซ์ คอร์ปอเรชั่น ได้แก่ ยาง ส่วนประกอบสำเร็จรูป ฯลฯ เนื่องจากไม่สามารถจัดหาวัตถุดิบและชิ้นส่วนประกอบต่าง ๆ ดังกล่าว ภายในประเทศไทยได้ หรือปริมาณความต้องการน้อยจึงไม่คุ้มที่จะผลิตเอง แต่บริษัทไม่มีการทำสัญญาที่เป็นข้อกำหนดบังคับในการจัดซื้อวัตถุดิบแต่อย่างใด

สำหรับความเสี่ยงด้านการสั่งซื้อวัตถุดิบและชิ้นส่วนประกอบดังกล่าว นั้น บริษัทสามารถจัดซื้อจากบริษัทอื่นในประเทศญี่ปุ่นแทนการสั่งซื้อจากไฮเล็กซ์ คอร์ปอเรชั่นได้ทันที แต่อาจมีค่าใช้จ่ายที่สูงขึ้นและเงื่อนไขทางการค้าหรือการรับประกันที่แตกต่างจากเดิม อีกทั้งบริษัทยังพยายามหาผู้ค้าวัตถุดิบและชิ้นส่วนประกอบในประเทศเพื่อเป็นแหล่งซื้อทดแทน ที่ผ่านมามีบริษัทเปลี่ยนมาจัดซื้อวัตถุดิบและชิ้นส่วนประกอบบางประเภทจากผู้ค้าในประเทศมากขึ้น เพื่อลดต้นทุนที่เกี่ยวข้อง โดยเฉพาะขนส่งและภาษีนำเข้า

ส่วนความเสี่ยงด้านการทำสัญญาให้ความช่วยเหลือทางด้านพึ่งพาเครื่องหมายการค้าและด้านเทคนิคดังกล่าว นั้น บริษัทคาดว่ากรณีที่ไฮเล็กซ์ คอร์ปอเรชั่นจะไม่ต่ออายุสัญญาให้ นั้นมีความเป็นไปได้น้อยมาก เนื่องจากไฮเล็กซ์ คอร์ปอเรชั่นมีสถานะเป็นผู้ถือหุ้นรายใหญ่ของบริษัท โดยถือในอัตราร้อยละ 27 อีกทั้งยังให้คำมั่นสัญญาเป็นลายลักษณ์อักษรแก่บริษัทว่าจะดำเนินการต่อสัญญาให้อีกคราวละ 5 ปี ภายหลังจากที่สัญญาฉบับปัจจุบันแต่ละฉบับหมดอายุลง (ซึ่งเป็นนโยบายในการต่อสัญญาที่ไฮเล็กซ์ คอร์ปอเรชั่นใช้กับบริษัทในเครือทุกบริษัท) และจากการที่ได้ร่วมลงทุนและเป็นพันธมิตรที่ดีต่อกันมาเป็นเวลานานกว่า 30 ปี ทำให้มีความมั่นใจว่า ไฮเล็กซ์ คอร์ปอเรชั่นจะยังคงเป็นผู้ถือหุ้นและมีเจตนาที่จริงใจที่จะช่วยให้บริษัทสามารถเจริญเติบโตได้อย่างต่อเนื่องต่อไป ด้วยเหตุนี้ในประเด็นดังกล่าวจึงมีความเสี่ยงค่อนข้างต่ำ

2.2 ความเสี่ยงจากการแข่งขันจากต่างประเทศ

บริษัทอาจมีความเสี่ยงจากการแข่งขันกับคู่แข่งรายใหม่ ซึ่งเป็นผู้ประกอบการต่างชาติที่ย้ายฐานการผลิตชิ้นส่วนเข้ามาภายใต้ข้อตกลงเขตการค้าเสรี ปัจจัยหลักที่จะทำให้ผู้ประกอบการสามารถรักษาความสามารถในการแข่งขันได้คือ คุณภาพ ต้นทุนการผลิตที่สอดคล้องกับความต้องการของลูกค้า การส่งมอบที่ตรงเวลา และการบริการหลังการขายเพื่อสร้างความมั่นใจให้กับลูกค้า โดยบริษัทได้กำหนดกลยุทธ์ทางการตลาดที่สำคัญ คือ มุ่งเน้นผลิตภัณฑ์ที่มีคุณภาพ การจัดส่งที่ตรงต่อเวลา และการกำหนดราคาผลิตภัณฑ์ที่เหมาะสมและสามารถแข่งขันกับคู่แข่งได้ ซึ่งบริษัทมีกลุ่มลูกค้าเป็นผู้ผลิตชิ้นส่วนที่มีฐานการผลิตในประเทศไทย และมีความสัมพันธ์ที่ดีกับลูกค้าเหล่านี้มาโดยตลอด ประกอบกับได้มีห้องทดสอบผลิตภัณฑ์เป็นของตนเอง ส่งผลให้ลดเวลาและค่าใช้จ่ายในการทำงาน ดังนั้น จึงมีความเสี่ยงค่อนข้างน้อยที่คู่แข่งจากต่างประเทศจะเข้ามาและแข่งขันได้ในระดับเดียวกัน เนื่องจากจะต้องลงทุนสูงและไม่สามารถดำเนินการได้ครบวงจรเช่นเดียวกับบริษัท

P. Chuin

2.3 ความเสี่ยงจากความผันผวนของราคาวัตถุดิบ

ในปี 2552 บริษัทได้จัดซื้อวัตถุดิบหลัก ได้แก่ เหล็ก ลวดโลหะ เม็ดพลาสติก และยาง โดยมีมูลค่ารวมกว่าร้อยละ 50 ของมูลค่าวัตถุดิบและชิ้นส่วนประกอบที่บริษัทจัดซื้อทั้งหมด โดยราคาวัตถุดิบเหล่านี้ได้รับผลกระทบจากความผันผวนของราคาซื้อขายอันเนื่องมาจากสภาวะอุปสงค์และอุปทานของวัตถุดิบหลักดังกล่าวในตลาดโลก ซึ่งปรับตัวสูงขึ้นอย่างต่อเนื่อง โดยปัจจัยดังกล่าวเป็นปัจจัยที่อยู่เหนือความควบคุมของบริษัท

อย่างไรก็ตาม หากราคาวัตถุดิบเกิดความผันผวนถึงขนาดที่มีนัยสำคัญ บริษัทสามารถจะปรับราคาผลิตภัณฑ์ให้สอดคล้องกับต้นทุนวัตถุดิบที่มีความผันผวนนั้นได้ ตามข้อตกลงในสัญญาซื้อขายชิ้นส่วนที่บริษัททำกับลูกค้านั้น ได้กำหนดให้บริษัทและลูกค้าสามารถพิจารณาปรับราคาได้เป็นครั้งคราว เช่น ทุก ๆ 6 เดือน หรือทุก ๆ ครั้งที่ราคาวัตถุดิบมีการเปลี่ยนแปลงตั้งแต่ร้อยละ 3 ขึ้นไป เป็นต้น ซึ่งการปรับราคาแต่ละครั้งคู่สัญญาทั้งสองฝ่ายจะทำการตกลงร่วมกัน โดยบางครั้งลูกค้าจะยินยอมให้ทำการปรับราคาย้อนหลังด้วย ซึ่งการปรับราคาได้ดังกล่าวจะช่วยทำให้ผลกระทบจากความผันผวนของราคาวัตถุดิบลดลง และทางบริษัทได้มีกิจกรรมให้ทางผู้ผลิตทำการลดต้นทุน โดยกำหนดเป็นนโยบายเพื่อผลักดันให้ผู้ผลิตได้มีการบริหารจัดการต้นทุนที่ดี ซึ่งเมื่อผู้ผลิตมีความแข็งแกร่งเนื่องจากมีต้นทุนการบริหารจัดการที่ดี จะสามารถควบคุมราคาขายให้มีเสถียรภาพได้ แม้ราคาวัตถุดิบจะสูงขึ้นก็ตาม

2.4 ความเสี่ยงจากความผันผวนของอัตราแลกเปลี่ยนเงินตราต่างประเทศ

ในปี 2552 การจัดซื้อวัตถุดิบและชิ้นส่วนประกอบของบริษัทบางส่วนเป็นการนำเข้าจากต่างประเทศประมาณร้อยละ 41 ของยอดซื้อวัตถุดิบและชิ้นส่วนประกอบทั้งหมด โดยบริษัทมียอดการสั่งซื้อวัตถุดิบและชิ้นส่วนประกอบทั้งหมดที่เป็นสกุลเงินตราต่างประเทศตลอดทั้งปีเทียบเท่าเงินบาทจำนวนประมาณ 482 ล้านบาท โดยมียอดหนี้คงค้างที่ถึงกำหนดชำระรวมสูงสุดเฉลี่ย ณ ขณะใดขณะหนึ่งประมาณไม่เกิน 85 ล้านบาท ซึ่งทำให้บริษัทมีความเสี่ยงจากความผันผวนของอัตราแลกเปลี่ยนเงินตราต่างประเทศในกรณีที่อัตราแลกเปลี่ยนมีการปรับตัวสูงขึ้น

อย่างไรก็ตาม บริษัทได้รับอนุมัติวงเงินในการซื้อเงินตราต่างประเทศล่วงหน้าจากสถาบันการเงินแห่งหนึ่ง ซึ่งวงเงินดังกล่าวจะช่วยให้บริษัทสามารถลดความเสี่ยงจากความผันผวนของอัตราแลกเปลี่ยนเงินตราต่างประเทศได้ โดยบริษัทพิจารณาตามความจำเป็นและเหมาะสม

2.5 ความเสี่ยงจากการพึ่งพาลูกค้ารายใหญ่

ปัจจุบันบริษัทมีลูกค้ารายใหญ่ 5 ราย ประกอบด้วยบริษัทผู้ผลิตรถยนต์รายใหญ่ 3 รายและผู้ผลิตรถจักรยานยนต์รายใหญ่ 2 ราย โดยรายได้รวมจากการขายผลิตภัณฑ์ให้แก่บริษัทเหล่านี้คิดเป็นประมาณร้อยละ 71 ของรายได้รวมของบริษัทในปี 2552 ดังนั้น บริษัทจึงอาจมีความเสี่ยงด้านรายได้หากผู้ผลิตรายใดรายหนึ่งลดปริมาณการผลิตหรือเลิกการสั่งซื้อผลิตภัณฑ์จากบริษัทซึ่งอาจมีผลกระทบต่อการประกอบธุรกิจ สถานะทางการเงิน และผลการดำเนินการของบริษัทในอนาคต

อย่างไรก็ตาม บริษัทเป็นผู้ผลิตสายควบคุมสำหรับรถยนต์และรถจักรยานยนต์และชุดควบคุมวงกระจกหน้าต่างรถยนต์ที่ดำเนินธุรกิจมากกว่า 30 ปี โดยได้พัฒนาประสิทธิภาพการผลิตจนมีชื่อเสียง มีเทคโนโลยีการผลิตที่ได้คุณภาพและมีประสิทธิภาพที่เป็นที่ยอมรับอย่างกว้างขวาง มีต้นทุนการผลิตที่แข่งขันได้ มีการทำธุรกิจกับบริษัทผู้ผลิตรถยนต์และรถจักรยานยนต์รายใหญ่มาเป็นเวลานาน อีกทั้งมีผู้ถือหุ้นรายใหญ่คือไฮเล็คท์ คอร์ปอเรชั่น ซึ่งเป็นผู้ผลิตสายควบคุมชั้นนำของประเทศญี่ปุ่น ตลอดจนการเป็นบริษัทในกลุ่มของซัมมิท คอร์ปอเรชั่น ซึ่งเป็นผู้ผลิตชิ้นส่วนรถยนต์และรถจักรยานยนต์รายใหญ่ของประเทศไทยที่มีประสบการณ์ในธุรกิจมานาน เป็นผู้ผลิตที่มีความน่าเชื่อถือในเรื่องของคุณภาพผลิตภัณฑ์ โดยผลิตภัณฑ์ของบริษัทในกลุ่มซัมมิท คอร์ปอเรชั่นครอบคลุมถึงอุปกรณ์และชิ้นส่วนเกือบทุกชนิดในรถยนต์และรถจักรยานยนต์ อาทิ ตัวถัง เบาะที่นั่ง ผนักประตูข้าง ฯลฯ ซึ่งคุณสมบัติดังกล่าวทำให้เห็นว่ามีแนวโน้มไปได้ค่อนข้างดีที่บริษัทผู้ผลิตรถยนต์และรถจักรยานยนต์เหล่านี้จะเปลี่ยนไปสั่งซื้อจากคู่แข่งของบริษัท

อนึ่ง บริษัทได้มีนโยบายกระจายความเสี่ยงโดยมีแผนการจะเพิ่มการส่งออกไปยังต่างประเทศมากขึ้นเพื่อเป็นการลดความเสี่ยงจากการพึ่งพาลูกค้ารายใหญ่อีกทางหนึ่งด้วย

2.6 ความเสี่ยงจากการที่บริษัทมีกลุ่มผู้ถือหุ้นรายใหญ่ถือหุ้นรวมกันเกินกว่าร้อยละ 50 และการมีอำนาจในการบริหารจัดการบริษัท และผลประโยชน์ของผู้ถือหุ้นรายใหญ่อาจมีความขัดแย้งกับผลประโยชน์ของบริษัท และ/หรือผู้ถือหุ้นรายอื่นของบริษัท

ปัจจุบันบริษัทมีกลุ่มผู้ถือหุ้นรายใหญ่ 3 กลุ่ม คือกลุ่มจุฬาลงกรณ์ กลุ่มพัฒนาเมล็ดอง และไฮเล็คท์ คอร์ปอเรชั่น โดยถือหุ้นรวมกันในสัดส่วนร้อยละ 78 ของทุนจดทะเบียนและชำระแล้วของบริษัท ทำให้สามารถควบคุมมติที่ประชุมผู้ถือหุ้นได้เกือบทั้งหมด ยกเว้นมติที่กฎหมายหรือข้อบังคับกำหนดให้ต้องได้รับเสียง 3 ใน 4 ของที่ประชุมผู้ถือหุ้น ทำให้ผู้ถือหุ้นรายอื่นอาจไม่สามารถรวบรวมคะแนนเพื่อตรวจสอบและถ่วงดุลเรื่องของผู้ถือหุ้นรายใหญ่เสนอได้ รวมถึงบางกรณีผลประโยชน์ของกลุ่มผู้ถือหุ้นรายใหญ่อาจขัดแย้งกับผลประโยชน์ของบริษัทหรือของผู้ถือหุ้นรายอื่นของบริษัท นอกจากนี้กลุ่มผู้ถือหุ้นรายใหญ่ยังเป็นผู้มีอำนาจในการบริหารจัดการบริษัทโดยมีตำแหน่งเป็นกรรมการบริษัทจำนวน 7 ท่าน จากกรรมการบริษัททั้งหมด 10 ท่าน จึงมีความเสี่ยงจากการที่กลุ่มผู้ถือหุ้นรายใหญ่มีอำนาจบริหารจัดการอย่างเบ็ดเสร็จ และบริหารจัดการไปในทางที่ขัดแย้งกับผลประโยชน์ของบริษัท และ/หรือผู้ถือหุ้นรายย่อย ซึ่งอาจมีผลกระทบต่อธุรกิจของบริษัทได้

อย่างไรก็ตาม ในการประชุมสามัญผู้ถือหุ้นประจำปี 2553 บริษัทจะมีการแต่งตั้งกรรมการเข้าใหม่เพิ่มเติมอีก 1 ท่าน โดยดำรงตำแหน่งกรรมการอิสระ ซึ่งทำให้บริษัทมีกรรมการอิสระจำนวนทั้งสิ้น 4 ท่าน ที่เป็นบุคคลภายนอก ซึ่งจะสามารถทำหน้าที่ตรวจสอบการดำเนินงานของผู้บริหารและดูแลผลประโยชน์ของผู้ถือหุ้นรายย่อยได้เพียงพอ อีกทั้งบริษัทได้ว่าจ้างผู้ตรวจสอบภายนอกให้ทำการตรวจสอบการปฏิบัติงานของหน่วยงานต่าง ๆ โดยทำงานร่วมกับฝ่ายตรวจสอบของบริษัท ซึ่งรายงานตรงต่อคณะกรรมการตรวจสอบ ข้อเสนอแนะจากผู้ตรวจสอบจะนำไปปรับปรุงระบบการควบคุมภายใน เพื่อให้ฝ่ายตรวจสอบภายในของบริษัทสามารถปฏิบัติงานได้อย่างมีประสิทธิภาพยิ่งขึ้น ดังนั้น จึงมีความเป็นไปได้น้อยที่จะเกิดความเสี่ยงดังกล่าวขึ้น



2.7 ความเสี่ยงจากการชดเชยค่าเสียหายจากผลิตภัณฑ์ (Warranty Claim)

ตามที่บริษัทมีหน้าที่ในการรับประกันคุณภาพผลิตภัณฑ์และต้องรับผิดชอบต่อลูกค้าของบริษัทนั้น กรณีที่เกิดความเสียหายอันเนื่องมาจากผลิตภัณฑ์ของบริษัท ในสัญญาซื้อขายชิ้นส่วนระบุให้บริษัทต้องชำระค่าเสียหายจากผลิตภัณฑ์ (Warranty Claim) ซึ่งหากผู้ผลิตรถยนต์และรถจักรยานยนต์เรียกร้องให้บริษัทชำระค่าเสียหายจากผลิตภัณฑ์ (Warranty Claim) ในจำนวนเท่ากับหรือมากกว่ายอดขายของบริษัท และศาลมีคำสั่งเป็นที่สุดให้บริษัทชำระเงินจำนวนดังกล่าว บริษัทก็อาจได้รับผลกระทบในการประกอบธุรกิจในอนาคต หรือในสัญญาประเภท Back-to-back คือหากผู้บริโภคเรียกร้องให้ผู้ผลิตรถยนต์และรถจักรยานยนต์ชำระค่าเสียหายจากผลิตภัณฑ์ และพิสูจน์ได้ว่าความเสียหายนั้นเกิดจากความบกพร่องในผลิตภัณฑ์ของบริษัท บริษัทจะต้องร่วมรับผิดชอบในการชำระค่าเสียหายจากผลิตภัณฑ์ด้วย โดยในสัญญาไม่ได้มีการจำกัดวงเงินสูงสุดที่บริษัทต้องรับผิดชอบไว้ อีกทั้งค่าเสียหายจากผลิตภัณฑ์ดังกล่าวยังรวมถึงค่าใช้จ่ายอื่น ๆ ที่เกี่ยวข้องอันเนื่องมาจากความเสียหายที่เกิดขึ้นเนื่องจากผลิตภัณฑ์ของบริษัท เช่น ค่าใช้จ่ายในการแก้ไขซ่อมแซมซึ่งรวมถึงค่าแรงในการดำเนินการด้วย เป็นต้น

ในแต่ละปีที่ผ่านมา ลูกค้าได้เรียกร้องให้บริษัทชดเชยค่าเสียหายจากผลิตภัณฑ์อยู่บ้าง แต่เป็นจำนวนเงินที่น้อยมากเมื่อเทียบกับยอดขาย และการเรียกร้องให้ชดเชยค่าเสียหายดังกล่าวเป็นเหตุการณ์ปกติของการดำเนินธุรกิจยานยนต์ ไม่ใช่ปัจจัยที่มีผลต่อการตัดสินใจสั่งซื้อผลิตภัณฑ์ของลูกค้า และเท่าที่ผ่านมาไม่เคยมีผลกระทบอย่างมีนัยสำคัญต่อการดำเนินงานปกติของบริษัทแต่ประการใด นอกจากนี้บริษัทยังตระหนักถึงความสำคัญในเรื่องคุณภาพของผลิตภัณฑ์ ดังนั้นก่อนการส่งให้ลูกค้า บริษัทจะทำการตรวจสอบคุณภาพของผลิตภัณฑ์อย่างถี่ถ้วน และสรุปยอดการเรียกร้องให้ชดเชยค่าเสียหายทุก ๆ ครึ่งปี เพื่อนำผลลัพธ์ไปวางแผนการตรวจสอบและพัฒนาคุณภาพของผลิตภัณฑ์ต่อไปอีกด้วย ซึ่งบริษัทเชื่อว่าจะช่วยลดความเสี่ยงในกรณีที่บริษัทต้องชำระค่าเสียหายจากผลิตภัณฑ์ (Warranty Claim) ได้

2.8 ความเสี่ยงจากการพึ่งพาอุตสาหกรรมรถยนต์และรถจักรยานยนต์

การดำเนินการของบริษัทจะเปลี่ยนแปลงไปในแนวทางที่สอดคล้องกับอุตสาหกรรมรถยนต์และรถจักรยานยนต์เป็นสำคัญ ซึ่งหากอุตสาหกรรมรถยนต์และรถจักรยานยนต์อยู่ในภาวะถดถอยหรือภาวะชะงักงัน บริษัทก็จะได้รับผลกระทบในการประกอบธุรกิจเช่นเดียวกัน

อย่างไรก็ตาม เนื่องจากภาครัฐได้ประกาศอย่างชัดเจนว่ามีนโยบายในการส่งเสริมให้ประเทศไทยเป็นศูนย์กลางของอุตสาหกรรมรถยนต์ของภูมิภาคเอเชีย (Detroit of Asia) ตลอดจนการนำเสนอแผนหลักในการพัฒนาอุตสาหกรรมยานยนต์ของประเทศไทย (Thailand Automotive Master Plan) ของกระทรวงอุตสาหกรรม ทำให้ความเสี่ยงจากการที่อุตสาหกรรมรถยนต์และรถจักรยานยนต์จะเข้าสู่ภาวะถดถอยหรือชะงักงันในอนาคตอันใกล้มีน้อย ซึ่งช่วยลดความเสี่ยงจากการที่บริษัทจะได้รับผลกระทบจากการที่ธุรกิจของบริษัทต้องพึ่งพาอุตสาหกรรมรถยนต์และรถจักรยานยนต์ลง

2.9 ความเสี่ยงจากการแข่งขันในอุตสาหกรรมผลิตชิ้นส่วนรถยนต์และรถจักรยานยนต์

บริษัทอาจสูญเสียส่วนแบ่งการตลาดแก่บริษัทคู่แข่ง เนื่องจากอุตสาหกรรมผลิตชิ้นส่วนรถยนต์และรถจักรยานยนต์เป็นอุตสาหกรรมที่มีการแข่งขันสูง ทั้งภายในประเทศและต่างประเทศจึงมีความเสี่ยงที่อาจมีผลกระทบต่อการประกอบธุรกิจ

เนื่องจากการผลิตชิ้นส่วนรถยนต์และรถจักรยานยนต์ต้องใช้ขั้นตอนการผลิตที่มีประสิทธิภาพเพียงตรง เพื่อให้ได้ผลิตภัณฑ์ที่มีคุณภาพสูงตรงกับความต้องการของลูกค้าแต่ละราย นอกจากนี้ในการสั่งซื้อชิ้นส่วนสำหรับรถยนต์หรือรถจักรยานยนต์แต่ละรุ่นนั้น บริษัทผู้ผลิตรถยนต์และรถจักรยานยนต์จะทำการคัดเลือกผู้ผลิตชิ้นส่วนล่วงหน้าก่อนการผลิตจริง โดยผู้ผลิตชิ้นส่วนที่ผ่านการคัดเลือกแล้ว จะได้รับคำสั่งซื้อผลิตภัณฑ์จากบริษัทผู้ผลิตรถยนต์และรถจักรยานยนต์อย่างต่อเนื่องตลอดอายุการผลิตรถยนต์และรถจักรยานยนต์รุ่นนั้น ๆ อีกทั้งการเปลี่ยนแปลงรุ่นของรถยนต์และรถจักรยานยนต์ไม่มีผลต่อการเปลี่ยนแปลงเทคโนโลยีในการผลิตสายควบคุม และชุดควบคุมวงจรกระจกหน้าต่างรถยนต์มากนัก โดยเฉพาะอย่างยิ่งรถจักรยานยนต์ ที่แม้จะเปลี่ยนรุ่นไปก็มักจะใช้สายควบคุมคล้ายเดิม ดังนั้น บริษัทในฐานะที่เป็นผู้ผลิตสายควบคุมสำหรับรถยนต์และรถจักรยานยนต์และชุดควบคุมวงจรกระจกหน้าต่างรถยนต์ ซึ่งดำเนินธุรกิจมายาวนานกว่า 30 ปี เป็นผู้ผลิตรายใหญ่รายหนึ่งของประเทศ มีผลงานและชื่อเสียงที่เป็นที่ยอมรับอย่างกว้างขวางในกลุ่มผู้ผลิตรถยนต์และรถจักรยานยนต์มาเป็นเวลานาน ทำให้บริษัทมีความได้เปรียบคู่แข่งอื่น ๆ ในการผลิตสายควบคุมและชุดควบคุมวงจรกระจกหน้าต่างรถยนต์เพื่อประกอบรถยนต์และรถจักรยานยนต์ในประเทศ ด้วยเหตุผลดังกล่าวข้างต้น บริษัทจึงมั่นใจว่า ยังสามารถจะแข่งขันกับผู้ผลิตรายอื่นได้อย่างมีประสิทธิภาพ

3. ลักษณะการประกอบธุรกิจ

3.1 ประวัติความเป็นมาและพัฒนาการที่สำคัญ

บริษัท ไทยสตีลเคเบิล (ที เอส เค) จำกัด ก่อตั้งขึ้นเมื่อวันที่ 12 มิถุนายน 2521 ที่ซอยนาคสุวรรณ ถนนสาธุประดิษฐ์ โดยมีผู้ร่วมก่อตั้งบริษัทหลัก 2 ท่าน คือนายสรรเสริญ จุฬางกูร และนายชูทอง พัฒนะเมธียง ซึ่งเป็นผู้มีประสบการณ์ในวงการธุรกิจยานยนต์และมีความสัมพันธ์อันดีกับผู้ผลิตรถยนต์และรถจักรยานยนต์จากทั้งในและต่างประเทศ บริษัทมีทุนจดทะเบียนเริ่มแรกจำนวน 4 ล้านบาท โดยมีวัตถุประสงค์เพื่อทำการผลิตสายควบคุมรถจักรยานยนต์ให้กับบริษัทผู้ผลิตรถจักรยานยนต์ในประเทศไทย โดยมีกำลังการผลิตในช่วงแรก 250,000 เส้นต่อปี ต่อมาได้เพิ่มทุนจดทะเบียนเป็น 10 ล้านบาท โดยได้ร่วมทุนกับไฮเล็กซ์ คอร์ปอเรชั่นซึ่งเป็นบริษัทผู้ผลิตรถจักรยานยนต์และรถจักรยานยนต์รายใหญ่ของประเทศญี่ปุ่น ซึ่งถือหุ้นร้อยละ 35 ของทุนจดทะเบียนที่ชำระแล้วทั้งหมดของบริษัท

การเปลี่ยนแปลงและพัฒนาการที่สำคัญของบริษัท

- ปี 2549 : - ปลายปี 2549 บริษัทได้เริ่มทยอยย้ายที่ตั้งโรงงานและสำนักงานใหญ่จากถนนกิ่งแก้ว จังหวัดสมุทรปราการ มายังนิคมอุตสาหกรรมอมตะนคร จังหวัดชลบุรี โดยมีกำลังการผลิตสายควบคุมสูงสุด 32 ล้านเส้นต่อปี แบ่งเป็นกำลังการผลิตสายควบคุมรถยนต์ 18 ล้านเส้นต่อปี สายควบคุมรถจักรยานยนต์ 12.30 ล้านเส้นต่อปี และชุดควบคุมรางกระจกหน้าต่างรถยนต์ 1.8 ล้านชุดต่อปี
- ปี 2550 : - บริษัทได้รับสิทธิประโยชน์จากการส่งเสริมการลงทุน (BOI) จำนวน 2 บัตร คือ
- บัตรที่ 1 ส่งเสริมการลงทุนในโครงการโยกย้ายสถานประกอบการ เป็นจำนวนเงินไม่เกิน 290.79 ล้านบาท (ณ วันที่ 14 พ.ค. 2552 ทางคณะกรรมการส่งเสริมการลงทุน ได้ปรับเปลี่ยนจำนวนภาษีเงินได้นิติบุคคล (เดิม 566.59 ล้านบาท) ให้เป็นจำนวนเงินที่แท้จริง หลังจากเข้ามาตรวจสอบตามที่คณะกรรมการกำหนดแล้ว)
- บัตรที่ 2 ส่งเสริมการลงทุนในโครงการขยายการดำเนินงานของบริษัท เป็นจำนวนเงินไม่เกิน 138.94 ล้านบาท ทั้งนี้ จะมีการปรับเปลี่ยนจำนวนเงินลงทุนให้เป็นจำนวนที่แท้จริง ณ วันที่ตรวจสอบ
- ธันวาคม บริษัทได้รับรางวัล Q1 จาก AutoAlliance (AAT) โดยเป็นรางวัลสำหรับผู้ผลิตชิ้นส่วนที่มีการจัดการด้านคุณภาพดีเยี่ยม
- ปี 2551 : - กันยายน บริษัทได้รับรางวัล Quality Control Cycle (QCC) จาก Thai Hino Co-Operation Club โดยเป็นรางวัลด้านการปรับปรุงการควบคุมคุณภาพโดยลดของเสียในกระบวนการผลิต
- พฤศจิกายน บริษัทได้รับรางวัล Toyota Production System (TPS) ชนะเลิศอันดับหนึ่ง ในประเภท Group Sub Leader ติดต่อกันเป็นปีที่ 2 จากบริษัท โตโยต้า มอเตอร์ เอเชีย แปซิฟิก เอ็นจิเนียริง แอนด์ แมนูแฟคเจอร์ จำกัด โดยเป็นรางวัลด้านการลดต้นทุนด้วยการบริหารทรัพยากรให้เกิดประโยชน์สูงสุด
- ปี 2552 : - มกราคม บริษัทได้รับรางวัล Quality Award the Satisfies 2009 จากบริษัท มิตรชุบิ มอเตอร์ส (ประเทศไทย) จำกัด
- กันยายน บริษัทได้เริ่มต้นใช้โปรแกรม SAP ในการบริหารจัดการกระบวนการผลิตทั้งระบบ ตั้งแต่วางแผนการผลิตไปจนถึงการส่งมอบสินค้าและเรียกเก็บเงิน
 - พฤศจิกายน บริษัทได้รับรางวัล Gold Certificate TCC Safety Activity of Level A จากบริษัท โตโยต้า มอเตอร์ เอเชีย แปซิฟิก เอ็นจิเนียริง แอนด์ แมนูแฟคเจอร์ จำกัด

- วัตถุประสงค์ภายนอก ได้รับรางวัล Thank You Award จาก บริษัท โตโยต้า มอเตอร์ เอเชีย แปซิฟิก เอ็นจิเนียริง แอนด์ แมนูแฟคเจอร์ จำกัด ซึ่งมอบให้บริษัทที่มีความเชี่ยวชาญในระบบ Toyota Production System (TPS) และทำหน้าที่เป็นที่ปรึกษาการจัดทำระบบให้กับบริษัทอื่น ๆ จนประสบความสำเร็จได้

3.2 ภาพรวมการประกอบธุรกิจของบริษัท

บริษัท ไทยสตีลเคเบิล จำกัด (มหาชน) ประกอบธุรกิจในการผลิตสายควบคุม (Control Cable) สำหรับรถยนต์ และรถจักรยานยนต์ และชุดควบคุมกระจกหน้าต่างรถยนต์ (Window Regulator) เพื่อจำหน่ายให้แก่ผู้ผลิตรถยนต์และรถจักรยานยนต์ชั้นนำ ตลอดจนศูนย์อะไหล่และบริษัทผู้ค้ารายย่อยต่าง ๆ ทั้งภายในและภายนอกประเทศไทยภายใต้เครื่องหมายการค้า **TSC** และเครื่องหมายการค้าของไฮเล็กซ์ คอร์ปอเรชั่น ได้แก่ **HI-LEX** และ "HI-LEX" โดยบริษัทจะต้องจ่ายค่าลิขสิทธิ์ให้กับไฮเล็กซ์ คอร์ปอเรชั่นตามสัญญาการใช้สิทธิและรับความช่วยเหลือทางด้านเทคนิค ไม่ว่าจะ เป็นผลิตภัณฑ์ที่จำหน่ายภายใต้เครื่องหมายการค้าของบริษัทหรือเครื่องหมายการค้าของไฮเล็กซ์ คอร์ปอเรชั่นก็ตาม ทั้งนี้ เนื่องจากผลิตภัณฑ์เกือบทั้งหมด เป็นผลิตภัณฑ์ที่ผลิตภายใต้สัญญาการใช้สิทธิและรับความช่วยเหลือทางเทคนิคที่ทำกับไฮเล็กซ์ คอร์ปอเรชั่น ผลิตภัณฑ์ของบริษัทได้รับการยอมรับทั้งในด้านคุณภาพ ราคา และการบริการทั้งก่อนและหลังการขาย จากบริษัทผู้ผลิตรถยนต์และรถจักรยานยนต์ในประเทศไทยเป็นอย่างมาก

ในปัจจุบัน ณ สิ้นปี 2552 บริษัทมีส่วนแบ่งการตลาดสำหรับสายควบคุมสูงเป็นอันดับต้น ๆ ของประเทศไทย โดยมีลูกค้าเป็นกลุ่มบริษัทผู้ผลิตรถยนต์และรถจักรยานยนต์ชั้นนำของทั้งประเทศญี่ปุ่นและสหรัฐอเมริกา นอกจากนี้ บริษัทยังได้รับความไว้วางใจจากบริษัท ฮอนด้า ออโตโมบิล (ประเทศไทย) จำกัด ให้เป็นผู้ผลิตรายใหญ่ในการผลิตชุดควบคุมกระจกหน้าต่างรถยนต์ด้วย

โครงสร้างการถือหุ้นของบริษัท ไทยสตีลเคเบิล จำกัด (มหาชน) ณ วันที่ 26 กุมภาพันธ์ 2552

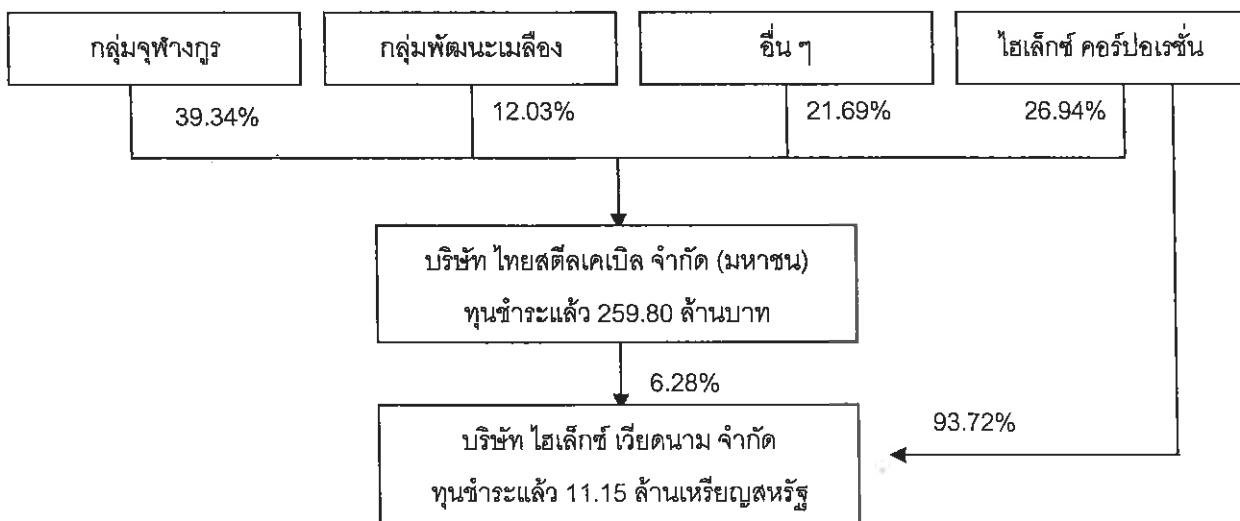

3.3 ผลผลิตภัณฑ์ของบริษัท

ผลิตภัณฑ์หลักของบริษัทสามารถแบ่งออกได้เป็น 2 ประเภทคือ

- 1) สายควบคุม (Control Cable) ประกอบด้วย
 - สายควบคุมระบบต่าง ๆ ภายในรถยนต์ (Automobile Control Cable) อาทิเช่น สายเปิดฝากระโปรงหน้า - หลัง สายสตาร์ทเครื่องยนต์ สายคันเร่ง สายเกียร์ เป็นต้น
 - สายควบคุมระบบต่าง ๆ ของรถจักรยานยนต์ (Motorcycle Control Cable) อาทิเช่น สายเบรค สายคลัช สายวัดรอบ สายเร่งความเร็ว เป็นต้น
- 2) ชุดควบคุมรางกระจกหน้าต่างรถยนต์ (Window Regulator) ได้แก่ ชุดควบคุมรางกระจกหน้าต่างรถยนต์แบบใช้สายควบคุมสำหรับรถยนต์ทุกประเภท

การผลิตสายควบคุมและชุดควบคุมรางกระจกหน้าต่างรถยนต์แบบใช้สายควบคุมต่าง ๆ ที่กล่าวมาข้างต้น บริษัททำการผลิตภายใต้สัญญาการใช้สิทธิและรับความช่วยเหลือทางด้านเทคนิค (License and Technical Assistance Agreement) ระหว่างบริษัทกับไฮเล็กซ์ คอร์ปอเรชั่น (HI-LEX Corporation) ซึ่งเป็นผู้ผลิตสายควบคุมสำหรับยานยนต์ชั้นนำของประเทศญี่ปุ่นและเป็นผู้ถือหุ้นรายใหญ่ของบริษัท

ปัจจุบันบริษัทตั้งโรงงานและสำนักงานใหญ่เพื่อดำเนินการผลิตผลิตภัณฑ์ของบริษัททั้ง 2 ประเภท ตั้งอยู่นิคมอุตสาหกรรมอมตะนคร เลขที่ 700/737 หมู่ที่ 1 ตำบลพานทอง อำเภอพานทอง จังหวัดชลบุรี พื้นที่ 50 ไร่ 56 ตารางวา หรือประมาณ 80,224 ตารางเมตร มีพื้นที่ใช้สอยแบ่งเป็นพื้นที่ในการผลิตประมาณ 28,800 ตารางเมตร พื้นที่ซ่อมบำรุงประมาณ 3,584 ตารางเมตร เป็นพื้นที่สำนักงานและโรงอาหารประมาณ 10,200 ตารางเมตร โดยมีรายละเอียด ดังนี้

พื้นที่ใช้ในการผลิต จัดเก็บและจัดส่งสินค้า	พื้นที่ (ตารางเมตร)
ส่วนการผลิตสายควบคุม	
- สายควบคุมรถยนต์	4,821
- สายควบคุมรถจักรยานยนต์	1,934
ส่วนการผลิตชุดควบคุมรางกระจกหน้าต่างรถยนต์	1,404
พื้นที่จัดเก็บและจัดส่งสินค้า	8,640
พื้นที่ใช้สอยรวม	12,001
รวม	28,800

พื้นที่อื่น ๆ	พื้นที่ (ตารางเมตร)
พื้นที่ซ่อมบำรุง	3,584
พื้นที่สำนักงานและโรงอาหาร	10,200
รวม	13,784

ในปี 2552 บริษัทมีอัตรากำลังการผลิตสูงสุดของสายควบคุมรถยนต์ 29.20 ล้านเส้นต่อปี สายควบคุมรถจักรยานยนต์ 16.00 ล้านเส้นต่อปี และชุดควบคุมรางกระจกหน้าต่างรถยนต์ 2.50 ล้านชุดต่อปี โดยใช้กำลังการผลิตจริงของสายควบคุมรถยนต์ 13.87 ล้านเส้นต่อปี สายควบคุมรถจักรยานยนต์ 8.27 ล้านเส้นต่อปี และชุดควบคุมรางกระจกหน้าต่างรถยนต์ 0.61 ล้านชุดต่อปี

3.4 โครงสร้างรายได้ของบริษัท

บริษัทมีการจำหน่ายผลิตภัณฑ์ให้กับลูกค้าทั้งภายในและภายนอกประเทศ โดยสามารถสรุปโครงสร้างรายได้ของบริษัทแยกตามผลิตภัณฑ์ในช่วงปี 2550 – 2552 ได้ดังตารางต่อไปนี้

สายผลิตภัณฑ์	2550		2551		2552	
	รายได้ (ล้านบาท)	สัดส่วน (ร้อยละ)	รายได้ (ล้านบาท)	สัดส่วน (ร้อยละ)	รายได้ (ล้านบาท)	สัดส่วน (ร้อยละ)
รายได้จากการขายในประเทศ	2,110	95	2,152	92	1,672	93
- สายควบคุมรถยนต์	1,230	55	1,299	56	969	54
- สายควบคุมรถจักรยานยนต์	439	20	473	20	399	22
- ชุดควบคุมรางกระจกหน้าต่างรถยนต์	428	19	373	16	295	16
- อื่น ๆ	13	1	7	-	9	1
รายได้จากการขายต่างประเทศ	91	4	159	7	79	5
- สายควบคุมรถยนต์	17	1	19	1	10	1
- สายควบคุมรถจักรยานยนต์	7	-	21	1	2	-
- ชุดควบคุมรางกระจกหน้าต่างรถยนต์	1	-	50	2	23	1
- อื่น ๆ	66	3	69	3	44	3
รายได้อื่น						
- อื่น ๆ	23	1	36	1	41	2
รวมรายได้	2,224	100	2,347	100	1,792	100

3.5 เป้าหมายในการดำเนินธุรกิจ

บริษัทมีเป้าหมายหลักที่จะรักษาความเป็นผู้นำในการเป็นผู้ผลิตสายควบคุมรถยนต์และรถจักรยานยนต์ และชุดควบคุมรางกระจกหน้าต่างรถยนต์ชั้นนำในภูมิภาคเอเชียตะวันออกเฉียงใต้ โดยจะให้การสนับสนุนด้านชิ้นส่วน แก่บริษัทในกลุ่มของไฮเล็คท์ คอร์ปอเรชั่นเป็นหลัก ซึ่งบริษัทตระหนักว่าปัจจัยสำคัญที่จะทำให้บริษัทสามารถบรรลุเป้าหมายดังกล่าวได้นั้น บริษัทจะต้องดำเนินการรักษาและปรับปรุงคุณภาพของผลิตภัณฑ์ มีการควบคุมต้นทุนการผลิต มีการเพิ่มประสิทธิภาพในการจัดส่งผลิตภัณฑ์ ตลอดจนการเพิ่มความสัมพันธ์ที่ดีกับบริษัทอื่นในกลุ่มไฮเล็คท์ คอร์ปอเรชั่นให้มากยิ่งขึ้น โดยการติดต่อประสานงาน และการเดินทางไปพบปะเยี่ยมชมนักธุรกิจ เพื่อเพิ่มช่องทางและโอกาสในการจัดจำหน่ายให้มากยิ่งขึ้น

ในด้านการรักษาและปรับปรุงผลิตภัณฑ์ให้มีคุณภาพตรงตามความต้องการของบริษัทผู้ผลิตรถยนต์และรถจักรยานยนต์นั้น ปัจจัยสำคัญคือการรักษาและปรับปรุงคุณภาพในการผลิตอย่างต่อเนื่อง ซึ่งที่ผ่านมาบริษัทได้เล็งเห็นถึงความสำคัญดังกล่าว โดยจะเห็นได้จากการที่บริษัทได้มีการปรับปรุงและพัฒนามาตรฐานในการผลิตจนได้รับการรับรองมาตรฐานคุณภาพการผลิตในระดับสากล อันได้แก่ ISO/TS 16949 โดยบริษัทได้นำระบบ Toyota Production System (TPS) เข้ามาใช้ในการควบคุมระบบการผลิต ทั้งนี้ ระบบ TPS เป็นระบบการผลิตแบบโตโยต้า คือจะทำการผลิตตามการสั่งซื้อของลูกค้าเป็นหลัก โดยจะทำการสั่งวัตถุดิบ ผลิต และจัดส่งตามชนิด จำนวน และเวลาที่ลูกค้าต้องการเท่านั้น ซึ่งนอกจากจะเป็นการลดต้นทุนด้วยการบริหารทรัพยากรให้เกิดประโยชน์สูงสุดแล้ว ยังช่วยลดจำนวนสินค้าคงคลังลงได้อย่างมีประสิทธิภาพด้วย

P. Kinn

ในด้านการควบคุมต้นทุนการผลิตนั้น บริษัทมีเป้าหมายในการลดต้นทุนการผลิตและปรับปรุงกระบวนการผลิตให้มีประสิทธิภาพสูงขึ้น โดยมีการปรับเป้าหมายทางการผลิตให้มีประสิทธิภาพสูงขึ้นอย่างต่อเนื่อง เพื่อเป็นการเพิ่มขีดความสามารถของบริษัทให้แข่งขันได้ในระดับภูมิภาค ประกอบกับบริษัทได้ว่าจ้างบุคคลภายนอก ซึ่งมีความชำนาญในการบริหารคลังสินค้า (เฉพาะวัตถุดิบ) มาดำเนินการบริหารจัดการ นำเทคโนโลยีและแนวทางการบริการมาปรับปรุง รวมทั้งพัฒนาระบบต่าง ๆ ให้เกิดประสิทธิภาพโดยใช้โปรแกรมคอมพิวเตอร์ช่วยในการจัดการ เพื่อให้เกิดความถูกต้องแม่นยำในเรื่องของจำนวนสินค้า ตำแหน่งจัดเก็บ การใช้พื้นที่ให้เกิดประโยชน์สูงสุด ลดจำนวนสินค้าที่หมดอายุ และลดปริมาณสินค้าคงคลังเพื่อช่วยในเรื่องเงินทุนหมุนเวียนของบริษัท

สำหรับการเพิ่มประสิทธิภาพในการจัดส่งผลิตภัณฑ์นั้น บริษัทมีเป้าหมายในการพัฒนาช่องทางการกระจายผลิตภัณฑ์ให้มีประสิทธิภาพมากยิ่งขึ้น ซึ่งรวมถึงการว่าจ้างผู้ที่มีความเชี่ยวชาญในการจัดส่งผลิตภัณฑ์เข้ามาดำเนินการในการกระจายผลิตภัณฑ์ในกรณีที่มีความจำเป็น ทั้งนี้ เพื่อรองรับการจัดส่งผลิตภัณฑ์ให้กับลูกค้าทั้งภายในและภายนอกประเทศ โดยเฉพาะอย่างยิ่งในระดับภูมิภาคเอเชียตะวันออกเฉียงใต้ ซึ่งการว่าจ้างผู้เชี่ยวชาญนั้นจะช่วยทำให้บริษัทสามารถส่งผลิตภัณฑ์ได้ตามกำหนด อีกทั้งยังช่วยลดต้นทุนที่เกี่ยวข้องลงได้ เนื่องจากผู้จัดส่งผลิตภัณฑ์สามารถรวบรวมผลิตภัณฑ์ที่จะต้องจัดส่งในจุดหมายเดียวกันจากผู้ว่าจ้างหลายรายเพื่อดำเนินการจัดส่งในคราวเดียวกันได้ ทำให้ต้นทุนค่าใช้จ่ายในการขนส่งแต่ละครั้งถูกลง นอกจากนี้ การว่าจ้างผู้เชี่ยวชาญดังกล่าวจะช่วยลดภาระของบริษัทในการรับประกันความเสียหายที่อาจเกิดขึ้นจากการขนส่งด้วย เนื่องจากผู้เชี่ยวชาญดังกล่าวจะเป็นผู้รับผิดชอบในการจัดทำประกันภัยเอง

4. การประกอบธุรกิจของแต่ละสายผลิตภัณฑ์

4.1 ลักษณะผลิตภัณฑ์

ผลิตภัณฑ์ของบริษัท สามารถแบ่งออกได้เป็น 2 ประเภท คือ

1. สายควบคุม (Control Cable)
2. ชุดควบคุมรางกระจกหน้าต่างรถยนต์ (Window Regulator)

บริษัททำหน้าที่เป็นผู้ผลิตชิ้นส่วน OEM (Original Equipment Manufacturer) และ REM (Replacement Equipment Manufacturer) เพื่อส่งให้แก่โรงงานประกอบของลูกค้า ผู้ผลิตชิ้นส่วน และศูนย์อะไหล่ ซึ่งได้แก่ ผู้ผลิตรถยนต์ และรถจักรยานยนต์ ทั้งในและต่างประเทศ รวมถึงบริษัทต่าง ๆ ในเครือของไฮเล็คซ์ คอร์ปอเรชั่น โดยรายละเอียดผลิตภัณฑ์ของบริษัทมีดังนี้

1. สายควบคุม (Control Cable)

บริษัททำการผลิตสายควบคุมทั้งที่ใช้กับรถยนต์และรถจักรยานยนต์ โดยสายควบคุมเป็นอุปกรณ์ที่มีความสำคัญมาก เนื่องจากเป็นอุปกรณ์ที่ใช้ในการควบคุมระบบต่าง ๆ ของรถยนต์และรถจักรยานยนต์ อาทิเช่น ระบบเบรค ระบบสตาร์ทเครื่องยนต์ ระบบเกียร์ และระบบคลัช เป็นต้น บริษัทมียอดขายสายควบคุมในปี 2552 คิดเป็นสัดส่วนประมาณร้อยละ 79 ของยอดขายรวม โดยเป็นการขายในประเทศร้อยละ 99 และเป็นการขายต่างประเทศร้อยละ 1 ของยอดขายรวมของสายควบคุม ทั้งนี้รายละเอียดของผลิตภัณฑ์สายควบคุมของบริษัทมีดังนี้

สายควบคุมรถยนต์ (Automobile Control Cable)

บริษัทผลิตสายควบคุมระบบต่าง ๆ ในรถยนต์ โดยเน้นรถยนต์นั่งส่วนบุคคล รถบรรทุก (กระบะ) ขนาด 1 ตัน ซึ่งโดยเฉลี่ยแล้วในรถยนต์ 1 คัน จะมีสายควบคุมประมาณ 8-16 ประเภท ทำหน้าที่ควบคุมการทำงานของระบบต่าง ๆ ในรถยนต์ เช่น เครื่องยนต์ เกียร์ คลัช ฯลฯ ทั้งนี้ บริษัทสามารถผลิตสายควบคุมที่ใช้ในรถยนต์ได้ทุก ๆ ประเภท

แผนภาพแสดงสายควบคุมหลักของรถยนต์ที่บริษัทผลิต

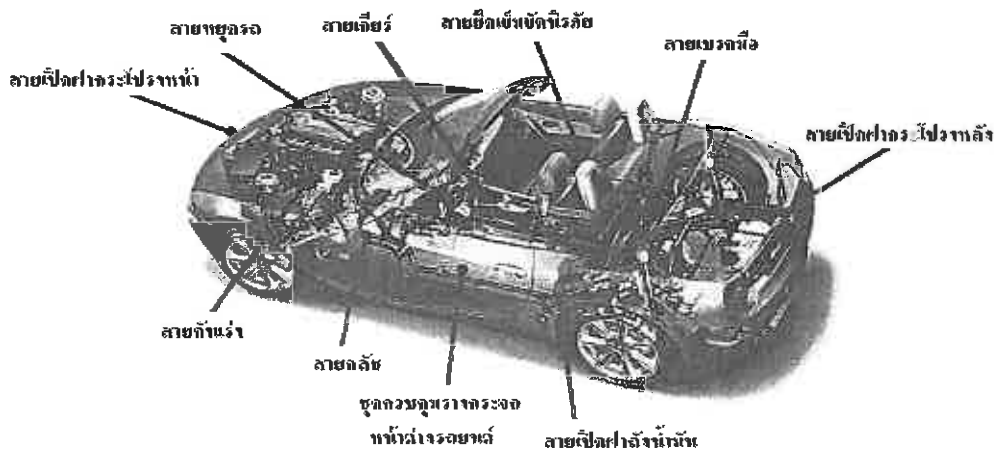

นอกจากสายควบคุมดังแสดงในแผนภาพข้างต้นแล้ว บริษัทยังสามารถผลิตสายควบคุมที่ใช้ควบคุมระบบอื่น ๆ ของรถยนต์ อาทิ สายใช้ค สายปรับเบาะที่นั่ง สายลิศคประตูล้อ สายควบคุมกระจกมองข้าง สายเครื่องปรับอากาศ และสายไมล์/วัดความเร็ว เป็นต้น

P. Suna

ในช่วงระยะเวลา 3 ปี ที่ผ่านมา บริษัทมียอดการจำหน่ายสายควบคุมรถยนต์ ดังนี้

หน่วย: ล้านบาท

	2550	2551	2552
ในประเทศ	1,230	1,299	969
ต่างประเทศ	17	19	10
รวม	1,247	1,318	979
อัตราการเติบโต (ร้อยละ)	14	6	(26)

สายควบคุมรถจักรยานยนต์ (Motorcycle Control Cable)

บริษัทผลิตสายควบคุมระบบต่าง ๆ ของรถจักรยานยนต์ญี่ปุ่นทุกประเภท ซึ่งโดยเฉลี่ยแล้วในรถจักรยานยนต์ 1 คัน จะมีสายควบคุมประมาณ 8 ประเภท ซึ่งทำหน้าที่ควบคุมการทำงานของระบบต่าง ๆ ของรถจักรยานยนต์ เช่น เครื่องยนต์ เกียร์ คลัช ฯลฯ ทั้งนี้ บริษัทสามารถผลิตสายควบคุมที่ใช้ในรถจักรยานยนต์ได้ทุกประเภท

แผนภาพแสดงสายควบคุมหลักของรถจักรยานยนต์ที่บริษัทผลิต

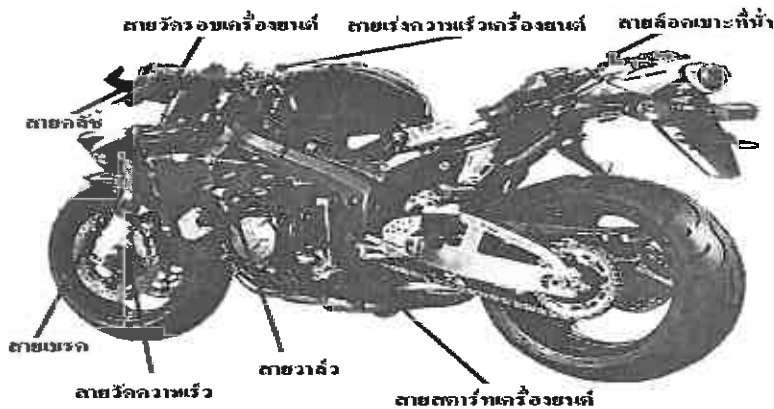

ในช่วงระยะเวลา 3 ปี ที่ผ่านมา บริษัทมียอดการจำหน่ายสายควบคุมรถจักรยานยนต์ ดังนี้

หน่วย: ล้านบาท

	2550	2551	2552
ในประเทศ	439	473	399
ต่างประเทศ	7	21	2
รวม	446	494	401
อัตราการเติบโต (ร้อยละ)	(3)	11	(19)

2. ชุดควบคุมรางกระจกหน้าต่างรถยนต์ (Window Regulator)

ชุดควบคุมรางกระจกหน้าต่างรถยนต์เป็นอุปกรณ์ที่ใช้ในการเปิด-ปิดกระจกหน้าต่างรถยนต์ โดยเป็นผลิตภัณฑ์ที่บริษัทให้ความสำคัญในการทำตลาด เนื่องจากสามารถใช้ได้กับรถทุกชนิด และทุกขนาด บริษัทมียอดขายชุดควบคุมรางกระจกหน้าต่างรถยนต์ในปี 2552 คิดเป็นสัดส่วนประมาณร้อยละ 18 ของยอดขายรวม โดยเป็นการขายในประเทศเกือบทั้งหมด

แผนภาพแสดงชุดควบคุมรางกระจกหน้าต่างรถยนต์แบบใช้สายควบคุม

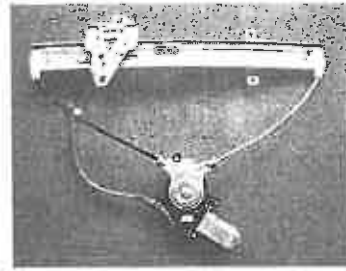

ในช่วงระยะเวลา 3 ปี ที่ผ่านมา บริษัทมีปริมาณการจำหน่ายชุดควบคุมรางกระจกหน้าต่างรถยนต์ดังนี้

หน่วย: ล้านบาท

	2550	2551	2552
ในประเทศ	428	373	295
ต่างประเทศ	1	50	23
รวม	429	423	318
อัตราการเติบโต (ร้อยละ)	(27)	(1)	(25)

สายควบคุมรถยนต์และรถจักรยานยนต์

ปัจจุบันยังไม่ชัดเจนว่าจะมีเทคโนโลยีใดที่จะนำมาใช้ผลิตทดแทนสายควบคุมได้ เนื่องจากสายควบคุมเป็นอุปกรณ์เกี่ยวกับความปลอดภัยซึ่งได้ผ่านการทดลองและวิจัยจนได้รับการยอมรับมาเป็นเวลานาน แม้ว่าในปัจจุบันบริษัทผู้ผลิตรถยนต์และรถจักรยานยนต์ได้เริ่มนำระบบควบคุมด้วยไฟฟ้าเข้ามาใช้ทดแทนสายควบคุมในบางส่วน เช่น การใช้ระบบดิจิตอลทดแทนสายไมล์/สายวัดความเร็ว เป็นต้น แต่ในช่วงระยะเวลาอันใกล้นี้ การทดแทนดังกล่าวคงจะเป็นไปได้เพียงบางส่วนเท่านั้น เนื่องจากแม้จะมีการปรับเปลี่ยนไปใช้ระบบไฟฟ้า แต่อุปกรณ์จำพวกที่เกี่ยวกับความปลอดภัยอย่างสายควบคุมก็ยังคงต้องได้รับการติดตั้งควบคู่ไปด้วย ทั้งนี้ เพื่อให้สามารถควบคุมระบบต่าง ๆ ของรถยนต์และรถจักรยานยนต์ได้ในกรณีที่ระบบไฟฟ้าขัดข้อง อีกทั้งเพื่อให้เกิดความปลอดภัย เนื่องจากระบบไฟฟ้าไม่เหมาะสมในการใช้งานกับอุปกรณ์บางประเภท เช่น ถังน้ำมัน เพราะอาจเกิดการจุดระเบิดขึ้นได้

นอกจากนี้ การเปลี่ยนแปลงไปใช้ระบบไฟฟ้าทำให้ต้นทุนในการผลิตรถยนต์และรถจักรยานยนต์ผลิตสูงกว่าการใช้สายควบคุม เพราะต้องรวมค่าใช้จ่ายในการวิจัยและพัฒนา ระบบไฟฟ้าเข้าไปเป็นส่วนหนึ่งของต้นทุนการผลิตด้วย จึงคาดว่าในระยะแรกคงจะมีการปรับเปลี่ยนมาใช้ระบบไฟฟ้าในรถยนต์รุ่นใหม่บางรุ่นที่มีราคาสูงก่อนเท่านั้น เช่น รถสปอร์ต เนื่องจากผู้ผลิตสามารถตั้งราคาให้สูงขึ้นได้โดยไม่กระทบกระเทือนต่อผู้บริโภคมากนัก

สำหรับรถยนต์นั่งส่วนบุคคลส่วนใหญ่ รถกระบะ รวมทั้งรถจักรยานยนต์ โดยเฉพาะอย่างยิ่งรถรุ่นใหม่ ๆ ที่จะออกสู่ตลาดในช่วงระยะเวลา 2-3 ปีข้างหน้า บริษัทคาดว่าจะยังคงต้องใช้สายควบคุมอยู่ต่อไป ซึ่งเมื่อพิจารณาพร้อมกับอายุของผลิตภัณฑ์หลังออกสู่ตลาดโดยเฉลี่ยประมาณ 4-8 ปีสำหรับรถยนต์ และ 2-3 ปีสำหรับรถจักรยานยนต์ และนับรวมในส่วนอะไหล่ที่จะต้องผลิตเพื่อขายให้กับศูนย์อะไหล่อย่างต่อเนื่องอีกระยะหนึ่งหลังจากนั้น บริษัทจึงมีความเชื่อมั่นว่าเทคโนโลยีสายควบคุมจะยังคงใช้กันอย่างแพร่หลายอีกกว่าสิบปีเป็นอย่างต่ำ

P. สุทธิ

ชุดควบคุมรางกระจกหน้าต่างรถยนต์

ในส่วนของชุดควบคุมรางกระจกหน้าต่างรถยนต์นั้น ในปัจจุบันยังไม่สามารถคิดค้นเทคโนโลยีใหม่ที่สามารถจะนำมาใช้ทดแทนได้ บริษัทจึงมีความเชื่อมั่นว่าเทคโนโลยีชุดควบคุมรางกระจกหน้าต่างรถยนต์จะยังคงได้รับการยอมรับและใช้กันอย่างแพร่หลายต่อไปอีกเป็นระยะเวลาานาน

4.2 การตลาดและภาวะการแข่งขัน

4.2.1 กลยุทธ์ทางการตลาด

บริษัทได้ดำเนินธุรกิจการผลิตและจำหน่ายสายควบคุมมาเป็นเวลากว่า 30 ปี และชุดควบคุมรางกระจกหน้าต่างรถยนต์มาเป็นเวลากว่า 12 ปี มีผลงานและคุณภาพเป็นที่ยอมรับและไว้วางใจของลูกค้ามาอย่างต่อเนื่อง โดยในการดำเนินงานที่ผ่านมา บริษัทมีกลยุทธ์ทางการตลาดที่สำคัญ ดังนี้

1) มุ่งเน้นกลยุทธ์เชิงรุก

บริษัทได้จัดทำกรวิจัยตลาดอุตสาหกรรมรถยนต์ ในปี 2552 พบว่าชุดควบคุมรางกระจกหน้าต่างรถยนต์นั้น มีช่องทางการขยายส่วนแบ่งตลาดเพิ่มมากขึ้น เนื่องจากคู่แข่งที่จะมาตั้งฐานการผลิตในประเทศไทยยังมีจำนวนไม่สูงมากนัก ประกอบกับลูกค้ายังมุ่งเน้นที่จะจัดหาชิ้นส่วนภายในประเทศมากขึ้น จึงน่าจะเป็นโอกาสในการขยายส่วนแบ่งตลาดเพื่อตอบสนองความต้องการของลูกค้าได้มากขึ้น โดยบริษัทได้นำกลยุทธ์ด้าน Cost leader คือ การลดต้นทุนและหาแนวทางในการปรับปรุงด้านราคาให้สามารถแข่งขันได้ ทั้งคู่แข่งในประเทศและต่างประเทศ รวมทั้งศึกษาด้านสิทธิประโยชน์ทางภาษีที่จะช่วยลดต้นทุนสำหรับชิ้นส่วนที่ยังคงต้องนำเข้าจากต่างประเทศอยู่

2) มุ่งเน้นการผลิตผลิตภัณฑ์ที่มีคุณภาพ

บริษัทได้ตระหนักดีในด้านคุณภาพ ถึงแม้จะดำเนินการในเรื่องการลดต้นทุนโดยการวิเคราะห์คุณค่าทางวิศวกรรม (VA/VE หรือ Value Analyses/Value Engineering) แต่ยังคงรักษาระดับคุณภาพให้ได้ตามมาตรฐานที่กำหนดไว้ จากเหตุผลดังกล่าว บริษัทจึงได้ทำการพัฒนาคุณภาพในการผลิตมาโดยตลอด โดยจะเห็นได้จากการที่บริษัทได้รับประกาศนียบัตรรับรองคุณภาพและมาตรฐานด้านต่าง ๆ คือ ISO 14001 และ ISO/TS 16949 ทั้งนี้ การที่บริษัทสามารถรักษามาตรฐานการผลิตให้มีคุณภาพอย่างสม่ำเสมอ จึงทำให้การผลิตของบริษัทมีประสิทธิภาพ มีของเสียระหว่างผลิตน้อย ซึ่งส่งผลให้บริษัทมีต้นทุนการผลิตที่ต่ำลงด้วย

3) มุ่งเน้นความสัมพันธ์กับลูกค้า

บริษัทยังคงเน้นด้านการสร้างความพึงพอใจของลูกค้า ซึ่งเน้นในหลักการบริหารลูกค้าสัมพันธ์ (Customer Relation Management : CRM) โดยศึกษาความต้องการของลูกค้าอย่างชัดเจนในทุก ๆ ด้าน คือ ด้านคุณภาพ ราคา และการส่งมอบ (QCD) เพื่อที่จะบริหารจัดการให้สอดคล้องและตอบสนองความต้องการของลูกค้าได้อย่างมีประสิทธิภาพที่ดีต่อกัน โดยมี การกำหนดตัวระดับความพึงพอใจของลูกค้าไว้เป็นเป้าหมายขององค์กร พร้อมทั้งนำมาวิเคราะห์และกำหนดแผนการปรับปรุงร่วมกัน เพื่อสร้างความพึงพอใจสูงสุดให้แก่ลูกค้า อีกทั้งยังได้กำหนดแผนการออกเยี่ยมลูกค้าเพื่อรับทราบปัญหาต่าง ๆ และนำข้อเสนอแนะของลูกค้ามาปรับปรุงอย่างต่อเนื่อง โดยบริษัทได้เข้าร่วมกิจกรรมต่าง ๆ ที่เกี่ยวข้องกับอุตสาหกรรมยานยนต์อย่างสม่ำเสมอ นอกจากนี้ บริษัทยังมีการส่งพนักงานไปร่วมพัฒนาผลิตภัณฑ์กับบริษัทผู้ผลิตรถยนต์และรถจักรยานยนต์ เพื่อให้พนักงานเข้าใจความต้องการของลูกค้าและสามารถออกแบบผลิตภัณฑ์ให้ตรงกับความต้องการของลูกค้าได้ ซึ่งการร่วมมือเพื่อพัฒนาผลิตภัณฑ์ดังกล่าวจะเป็นการช่วยสร้างความสัมพันธ์อันดีกับลูกค้าและเพิ่มโอกาสในการขายผลิตภัณฑ์ของบริษัทต่อไป

4) การจัดส่งผลิตภัณฑ์ได้ตรงต่อเวลา

การจัดส่งผลิตภัณฑ์ได้ตรงตามเวลาที่ลูกค้าต้องการเป็นปัจจัยที่สำคัญไม่น้อยไปกว่าคุณภาพของผลิตภัณฑ์ บริษัทได้พัฒนาระบบการจัดส่งผลิตภัณฑ์ให้แก่ลูกค้าอย่างต่อเนื่อง โดยใช้ระบบ Toyota Production System (TPS) ซึ่งเป็นระบบที่คิดค้นโดยโตโยต้า มอเตอร์ คอร์ปอเรชั่น มาใช้ในกระบวนการผลิต เพื่อเพิ่มประสิทธิภาพในการผลิตและจัดส่งผลิตภัณฑ์ของบริษัทให้แก่ลูกค้าและในปัจจุบันก็มีลูกค้าหลาย ๆ ลูกค้าเริ่มใช้การขนส่งระบบ Milk run มากขึ้น ดังนั้นทางบริษัทจึงจำเป็นต้องดำเนินการในการผลิตและเตรียมสินค้าเพื่อให้พร้อมต่อการขนส่งตามที่ลูกค้าต้องการ

5) การมีพันธมิตรทางธุรกิจที่เป็นที่ยอมรับ

การที่บริษัทมีพันธมิตรทางธุรกิจที่มีชื่อเสียงและเป็นที่ยอมรับของผู้ผลิตรถยนต์และรถจักรยานยนต์ อาทิเช่น ไฮเล็กซ์ คอร์ปอเรชั่น การทำสัญญาการใช้สิทธิและรับความช่วยเหลือทางด้านเทคนิค การทำสัญญาการรับความช่วยเหลือทางด้านเทคนิคในการผลิตสายควบคุมรถยนต์จาก Daedong System ประเทศเกาหลี การทำสัญญาความร่วมมือในการผลิตสายควบคุมในรถยนต์กับ Flextech จากประเทศอาร์เจนตินา เป็นเหตุผลสำคัญที่ทำให้บริษัทได้รับการยอมรับในด้านมาตรฐานและคุณภาพของผลิตภัณฑ์จากลูกค้า

6) กลยุทธ์ด้านการกำหนดราคา

ในสภาวะการแข่งขันที่รุนแรงทั้งคู่แข่งในประเทศและต่างประเทศนั้น ส่งผลให้ทางบริษัทต้องทำการควบคุมต้นทุนการผลิตให้ลดลงอย่างต่อเนื่อง โดยการใช้ระบบการผลิตที่มีประสิทธิภาพและเป็นไปตามมาตรฐาน

ทั้งนี้ การมุ่งเน้นในการบริหารจัดการรวมทั้งการพัฒนาผู้ผลิตชิ้นส่วน ให้มีความสามารถที่จะดำเนินการด้วยต้นทุนที่ต่ำเพื่อให้ได้มาซึ่งราคาที่เหมาะสมและสามารถแข่งขันได้ จะช่วยส่งผลให้บริษัทสามารถกำหนดราคาคงผลิตภัณฑ์ที่เป็นไปตามความคาดหวังของลูกค้าและสามารถแข่งขันกับคู่แข่งได้

7) กลยุทธ์การพัฒนาชิ้นส่วนภายในประเทศ (Local Parts)

บริษัทมีแผนที่จะพัฒนาผู้ผลิตชิ้นส่วนในประเทศให้มากขึ้น เพื่อที่จะหลีกเลี่ยงการสั่งซื้อวัตถุดิบนำเข้าจากต่างประเทศ ซึ่งจะทำให้ต้นทุนต่ำลง ส่งผลให้มีความยืดหยุ่นในการใช้กลยุทธ์ด้านราคาในการแข่งขัน และการวางแผนผลิตชิ้นส่วนรุ่นใหม่ ๆ ในระยะยาว และเพื่อเป็นการลดความเสี่ยงในด้านของอัตราแลกเปลี่ยน

4.2.2 กลุ่มลูกค้าเป้าหมาย

ในปี 2552 บริษัทมียอดขายรวมทั้งสิ้นจำนวน 1,751 ล้านบาท โดยเมื่อแบ่งสัดส่วนยอดขายของบริษัทในปี 2552 แยกตามยี่ห้อของลูกค้า (รวมยอดขายให้แก่ศูนย์อะไหล่ของผู้ผลิตรถยนต์และรถจักรยานยนต์แต่ละราย) จะสามารถแบ่งได้ตามแผนภูมิวงกลมดังนี้

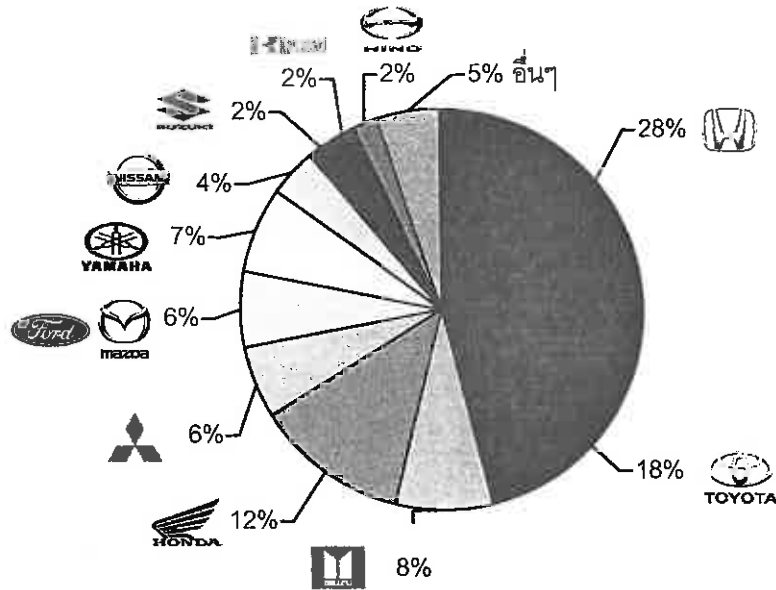

กลุ่มลูกค้าเป้าหมายของบริษัท สามารถแบ่งได้ดังนี้

1. ผู้ผลิตรถยนต์และรถจักรยานยนต์

กลุ่มลูกค้าผู้ผลิตรถยนต์

กลุ่มลูกค้าของบริษัทสำหรับธุรกิจผลิตสายควบคุมรถยนต์ และชุดควบคุมรางกระจกหน้าต่างรถยนต์ ได้แก่ บริษัทผู้ผลิตรถยนต์ชั้นนำต่าง ๆ อันได้แก่ บริษัท ฮอนด้า ออโตโมบิล (ประเทศไทย) จำกัด บริษัท โตโยต้า มอเตอร์ เอเซีย แปซิฟิก เอ็นจิเนียริง แอนด์ แมนูแฟคเจอร์ จำกัด บริษัท อีซูซุมอเตอร์ (ประเทศไทย) จำกัด บริษัท มิตซูบิชิ มอเตอร์ส (ประเทศไทย) จำกัด เป็นต้น ซึ่งลูกค้าดังกล่าวเป็นลูกค้าของบริษัทมาเป็นเวลานาน โดยบริษัทมีรายได้จากลูกค้ารายใหญ่คือบริษัท ฮอนด้า ออโตโมบิล (ประเทศไทย) จำกัด คิดเป็นร้อยละ 28 ของยอดขายรวม ทั้งนี้ เพื่อเป็นการลดความเสี่ยงจากการพึ่งพาลูกค้ารายใหญ่ บริษัทจึงมีนโยบายเพิ่มส่วนแบ่งตลาดจากลูกค้าเดิมรายอื่น ๆ และขยายฐานลูกค้าใหม่เพิ่มมากขึ้น โดยจะเน้นไปที่กลุ่มบริษัทผู้ผลิตรถยนต์ที่จะย้ายฐานการผลิตมายังประเทศไทย นอกจากนี้ยังรวมถึงการหาลูกค้าใหม่ในภูมิภาคเอเชียตะวันออกเฉียงใต้ด้วย ซึ่งเป็นไปตามเป้าหมายหลักของบริษัทที่ต้องการจะรักษาความเป็นบริษัทผู้ผลิตสายควบคุมรถยนต์และรถจักรยานยนต์ชั้นนำในภูมิภาคเอเชียตะวันออกเฉียงใต้

P. Chua

ผู้ผลิตรถยนต์ที่เป็นลูกค้าของบริษัท ในช่วงระยะเวลา 5 ปี (ตั้งแต่ปี 2548 – 2552) มีดังนี้

บริษัทผู้ผลิตรถยนต์	รุ่นรถยนต์
 TOYOTA	- Soluna, Vios, Corolla, Altis, Corona, Camry, Hilux Tiger, Hilux Vigo, Wish, Yaris, Fortuner
	- City, Jazz, Civic, Accord, CR-V
	- Space Wagon, Strada, Lancer Cedia, G-Wagon, Triton, Fuso, Pajero sport, Lancer EX
 ISUZU	- D-Max, MU-7, TFR, Truck N*Series & F*Series
 NISSAN	- Teana, Big-M, NV, Cefiro, Frontier, Navara, Tida, March
 Ford	- Ranger, BT-50, Ford Everest, Mazda 2, Ford Fiesta
 HINO	- Mega, Dutro, Series 3,5
 GM	- Captiva, Aveo, Corolado

กลุ่มลูกค้าผู้ผลิตรถจักรยานยนต์

กลุ่มลูกค้าของบริษัทสำหรับธุรกิจผลิตสายควบคุมรถจักรยานยนต์ ได้แก่ บริษัท ไทยฮอนด้า แมนูแฟคเจอร์ส จำกัด บริษัท ไทยยามาฮ่า มอเตอร์ จำกัด บริษัท ไทยซูซูกิมอเตอร์ จำกัด บริษัท คาวาซากิ มอเตอร์ เอ็นเตอร์ไพรส์ (ประเทศไทย) จำกัด บริษัทที่มีรายได้จากลูกค้ารายใหญ่คือบริษัท ไทยฮอนด้า แมนูแฟคเจอร์ส จำกัด คิดเป็นร้อยละ 12 ของยอดขายรวม เพื่อเป็นการลดความเสี่ยงจากการพึ่งพาลูกค้ารายใหญ่เช่นเดียวกับลูกค้าในกลุ่มผู้ผลิตรถยนต์ บริษัทมีนโยบายเพิ่มส่วนแบ่งตลาดจากลูกค้าเดิม และขยายฐานลูกค้าใหม่เพิ่มมากขึ้น โดยจะเน้นไปที่กลุ่มบริษัทผู้ผลิตรถจักรยานยนต์ที่จะย้ายฐานการผลิตมายังประเทศไทย นอกจากนี้ยังรวมถึงการหาลูกค้าใหม่ในภูมิภาคเอเชียตะวันออกเฉียงใต้ด้วย ทั้งนี้เป็นไปตามเป้าหมายหลักของบริษัทที่ต้องการจะรักษาความเป็นบริษัทผู้ผลิตสายควบคุมรถจักรยานยนต์ชั้นนำในภูมิภาคเอเชียตะวันออกเฉียงใต้

ผู้ผลิตรถจักรยานยนต์ที่เป็นลูกค้าของบริษัท ในช่วงระยะเวลา 5 ปี (ตั้งแต่ปี 2548 - 2552) มีดังนี้

บริษัทผู้ผลิตรถจักรยานยนต์	รุ่นรถจักรยานยนต์
	- Wave, Phantom, Nice, Dream, Sonic, CBR, NSR, Tena, Click, Air Blade, Scoopy
	- Smash, RC100, Step, Katana, Jarato, Hayata
	- Mio, Nouvo, X-1, Spark Nano, Fresh, Speed, Fino
	- Kaze, Boss, GTO, KL650, KLX300, KSR, KRK Victor, KR, EX250 Ninja, ER650

2. ศูนย์อะไหล่รถยนต์และรถจักรยานยนต์

กลุ่มลูกค้าศูนย์อะไหล่รถยนต์และรถจักรยานยนต์เป็นกลุ่มลูกค้าต่อเนื่องจากกลุ่มลูกค้าผู้ผลิตรถยนต์และรถจักรยานยนต์ เนื่องจากเป็นส่วนที่ให้การบริการอะไหล่และซ่อมบำรุงรถยนต์และรถจักรยานยนต์ของผู้ผลิตแต่ละราย การขยายตัวของลูกค้ากลุ่มนี้จึงเป็นไปในทิศทางเดียวกันกับกลุ่มลูกค้าผู้ผลิตรถยนต์และรถจักรยานยนต์

บริษัทมีทีมการตลาดที่มีประสบการณ์ในการขายตรงและการบริการหลังการขายเป็นของตนเอง โดยเจ้าหน้าที่การตลาดของบริษัทจะทำการหารายชื่อและกลุ่มลูกค้าเป้าหมาย ซึ่งมีทั้งกลุ่มเป้าหมายที่เป็นบริษัทในเครือและกลุ่มเป้าหมายใหม่ จากนั้นจะส่งทีมการตลาดที่มีความเชี่ยวชาญและได้รับการอบรมในเรื่องผลิตภัณฑ์เป็นอย่างดีเข้าไปติดต่อ โดยบริษัทได้เน้นถึงความสำคัญของบริการหลังการขาย โดยเจ้าหน้าที่การตลาดจะเข้าเยี่ยมเยียนและพบปะกับลูกค้าอย่างสม่ำเสมอเพื่อรับทราบปัญหาและนำไปปรับปรุงการปฏิบัติงานให้อยู่ในระดับสูงสุดตามที่ลูกค้าคาดหวัง

4.2.3 การจำหน่ายและช่องทางการจำหน่าย

บริษัทมีช่องทางการจัดจำหน่ายผลิตภัณฑ์ดังนี้

- การจัดจำหน่ายสายควบคุมและชุดควบคุมรางกระจกหน้าต่างรถยนต์ในลักษณะ OEM (Original Equipment Manufacturer) ให้แก่ผู้ผลิตรถยนต์และรถจักรยานยนต์โดยตรง (First Tier) โดยผลิตตามแบบ (Specification) ที่ผู้ผลิตกำหนดไว้ในแต่ละรุ่น และทำสัญญากับผู้ผลิตตามระยะเวลาในการผลิตแต่ละรุ่น ซึ่งมีระยะเวลาการผลิตประมาณ 4-8 ปี สำหรับรถยนต์ และ 2-3 ปี สำหรับรถจักรยานยนต์
- การจัดจำหน่ายสายควบคุมและชุดควบคุมรางกระจกหน้าต่างรถยนต์หรือชิ้นส่วน (Components) ของสายควบคุมและชุดควบคุมรางกระจกหน้าต่างรถยนต์ในลักษณะ OEM ให้แก่ผู้ผลิตชิ้นส่วนรถยนต์และรถจักรยานยนต์ (Second Tier) เพื่อผลิตเพิ่มเติมก่อนส่งให้แก่ผู้ผลิตรถยนต์และรถจักรยานยนต์ต่อไป โดยเป็นการผลิตตามคำสั่งซื้อของผู้ผลิตชิ้นส่วนนั้น ๆ

- การจัดทำนายสายควบคุมและชุดควบคุมรางกระจกหน้าต่างรถยนต์ให้แก่ศูนย์อะไหล่ของรถยนต์และรถจักรยานยนต์ในลักษณะ REM (Replacement Equipment Manufacturer) โดยใช้ช่องทางเดียวกันกับการจัดทำนายในลักษณะ OEM เนื่องจากเป็นการจำหน่ายให้แก่ศูนย์บริการของผู้ผลิตรถยนต์และรถจักรยานยนต์แต่ละราย ทั้งนี้จะเป็นการจัดจำหน่ายตามใบคำสั่งซื้อเป็นครั้ง ๆ ไป

เมื่อพิจารณาสัดส่วนยอดขายของบริษัทในลักษณะ OEM และ REM แล้ว ยอดขายของบริษัทในปี 2552 กวาร์ร้อยละ 99 ของยอดขายรวมมาจากการจัดทำนายสายควบคุมและชุดควบคุมรางกระจกหน้าต่างรถยนต์หรือชิ้นส่วนของสายควบคุมและชุดควบคุมรางกระจกหน้าต่างรถยนต์ในลักษณะ OEM โดยมียอดขายที่เป็นการจัดทำนายในลักษณะ REM เพียงประมาณร้อยละ 1

ในปัจจุบัน บริษัทมีสัดส่วนรายได้จากการขายในประเทศต่อต่างประเทศเท่ากับร้อยละ 96 ต่อร้อยละ 4 โดยมีการส่งออกไปยังประเทศมาเลเซีย จีน บราซิล สหรัฐอเมริกา อินเดีย เวียดนาม ญี่ปุ่น อินโดนีเซีย และสเปน

ทั้งนี้ ในการจำหน่ายผลิตภัณฑ์ให้แก่ผู้ผลิตรถยนต์หรือรถจักรยานยนต์ บริษัทจะต้องผ่านกระบวนการคัดเลือกผู้ผลิตชิ้นส่วนซึ่งจะเริ่มตั้งแต่บริษัทผู้ผลิตรถยนต์ หรือรถจักรยานยนต์ประกาศแผนการผลิต โดยจะเปิดให้บริษัทผู้ผลิตชิ้นส่วนเข้าร่วมเสนอราคาเพื่อเป็นผู้ผลิตชิ้นส่วน โดยการนำเสนอแบบและราคาของชิ้นส่วนสำหรับรถยนต์ หรือรถจักรยานยนต์เป็นรุ่น ๆ ไป

กระบวนการคัดเลือกผู้ผลิตชิ้นส่วนสำหรับรถยนต์และรถจักรยานยนต์แต่ละรุ่นมีดังนี้

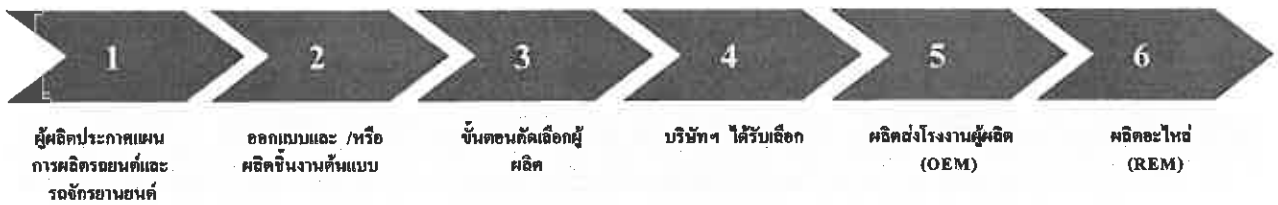

- ขั้นตอนที่ 1** บริษัทผู้ผลิตรถยนต์หรือรถจักรยานยนต์ประกาศแผนการผลิตรุ่นใหม่ โดยให้รายละเอียดเกี่ยวกับระยะเวลาที่เริ่มออกแบบ ทดสอบ กระทั่งเริ่มทำการผลิตจริง ตลอดจนกำหนดคุณสมบัติ จำนวน และเงื่อนไขอื่น ๆ ของผลิตภัณฑ์ที่ต้องการแก่บริษัทผู้ผลิตชิ้นส่วน
- ขั้นตอนที่ 2** บริษัทผู้ผลิตชิ้นส่วนดำเนินการออกแบบและ/หรือผลิตชิ้นงานต้นแบบ เพื่อประมาณการต้นทุนและนำเสนอราคาตลอดจนแสดงถึงความพร้อมและศักยภาพในการผลิตให้แก่บริษัทผู้ผลิตรถยนต์หรือรถจักรยานยนต์ เพื่อพิจารณาคัดเลือก
- ขั้นตอนที่ 3** บริษัทผู้ผลิตรถยนต์หรือรถจักรยานยนต์พิจารณาคัดเลือกผลิตภัณฑ์ที่มีคุณสมบัติครบถ้วน ตรงตามคุณสมบัติที่ต้องการ และแจ้งผลการคัดเลือกให้แก่บริษัทผู้ผลิตชิ้นส่วนที่ได้รับการคัดเลือกนั้น
- ขั้นตอนที่ 4** ผู้ผลิตชิ้นส่วนได้รับการคัดเลือกเป็นผู้ผลิต โดยมีการแจ้งเป็นลายลักษณ์อักษร และผู้ผลิตชิ้นส่วนต้องจัดทำแผนการดำเนินงานให้สอดคล้องกับแผนการผลิตหลักของผู้ประกอบรถยนต์หรือรถจักรยานยนต์
- ขั้นตอนที่ 5 และ 6** บริษัทผู้ผลิตชิ้นส่วนที่ได้รับการคัดเลือกดำเนินการผลิตส่งโรงงานผู้ผลิตรถยนต์หรือรถจักรยานยนต์ตามช่วงระยะเวลาต่าง ๆ ที่ผู้ประกอบรถกำหนด ตลอดจนต้องทำการผลิตส่งให้ศูนย์บริการหลังการขายเพื่อใช้เป็นอะไหล่ต่อไป

P. Chuna

4.2.4 แนวโน้มภาวะอุตสาหกรรมและการแข่งขันในอนาคต

ในปี 2552 ประเทศไทยต้องเผชิญกับภาวะเศรษฐกิจตกต่ำ อันเป็นผลกระทบจากกรณีที่สถาบันการเงินในสหรัฐอเมริกาและในประเทศกลุ่มผู้นำเศรษฐกิจขาดสภาพคล่องอย่างหนัก ปัญหาดังกล่าวได้ลุกลามกลายเป็นวิกฤตทางเศรษฐกิจของโลก ส่งผลต่อเศรษฐกิจในหลาย ๆ ประเทศ โดยเฉพาะอย่างยิ่งในกลุ่มประเทศที่พัฒนาแล้ว รวมไปถึงประเทศกำลังพัฒนาต่าง ๆ ที่พึ่งพิงการส่งออกเป็นหลัก ซึ่งต่างก็ได้รับผลกระทบจากกำลังซื้อต่างประเทศที่ลดลง ปัจจัยดังกล่าวมีผลทำให้ภาคอุตสาหกรรมยานยนต์ในช่วงปลายปีเกิดการหดตัว โดยมียอดผลิตรถยนต์รวมทั้งสิ้น 999,378 คัน ลดลง 28% จากปีก่อน ส่วนรถจักรยานยนต์มียอดผลิตรวมทั้งสิ้น 1,634,113 คัน ลดลง 14%

สถิติยอดผลิตรถยนต์และรถจักรยานยนต์

(หน่วย : คัน)

ปี	รถยนต์				รถจักรยานยนต์			
	ยอดผลิต	ยอดขายในประเทศ	ยอดส่งออก	อัตราการเติบโตของยอดผลิต (%)	ยอดผลิต	ยอดขายในประเทศ	ยอดส่งออก	อัตราการเติบโตของยอดผลิต (%)
2550	1,287,379	598,287	689,092	8	3,334,798	1,545,313	1,789,485	(6)
2551	1,394,029	610,317	783,712	8	3,011,688	1,756,476	1,255,212	(10)
2552	999,378	447,318	552,060	(28)	1,634,113	1,518,833	115,280	(14)

ที่มา : สภาอุตสาหกรรมแห่งประเทศไทย

แนวโน้มอุตสาหกรรมยานยนต์ปี 2553 คาดว่าจะปรับตัวเพิ่มขึ้นเมื่อเปรียบเทียบกับปีที่ผ่านมา ทั้งด้านการผลิตเพื่อจำหน่ายในประเทศและเพื่อการส่งออก โดยประเมินว่าในปี 2553 จะมียอดการผลิตรถยนต์ประมาณ 1.43 ล้านคัน เพิ่มขึ้น 43% จากปีก่อน ส่วนรถจักรยานยนต์เฉพาะที่เป็น CBU มียอดผลิตประมาณ 1.78 ล้านคัน เพิ่มขึ้น 9% เนื่องจากเศรษฐกิจทั้งภายในและต่างประเทศเริ่มปรับตัวเข้าสู่สภาวะปกติ ประกอบกับมีการลดภาษีสรรพสามิตสำหรับรถยนต์นั่งที่ใช้พลังงานทดแทน (อีโคคาร์) ซึ่งบริษัท นิสสัน มอเตอร์ (ประเทศไทย) จำกัด จะเป็นผู้ผลิตรายแรกทำการเปิดตัวในเดือนมีนาคม 2553 เป็นครั้งแรกที่ประเทศไทยจะมีรถยนต์ประเภทยนต์พลังงานมาตรฐานสากลออกสู่ตลาดอย่างเป็นทางการ นอกจากนี้ ระหว่างกลุ่มประเทศอาเซียนที่มีการทำข้อตกลงภายใต้กรอบ AFTA ได้ทำการลดอัตราภาษีนำเข้าสินค้ากลุ่มรถยนต์ และขึ้นสนนยานยนต์ให้เหลือร้อยละ 0 อีกด้วย

ในปัจจุบันค่าเงินบาทค่อนข้างมีเสถียรภาพ ราคาน้ำมันภายในประเทศมีการปรับตัวเพิ่มขึ้นไม่มากนัก น่าจะเป็นผลดีกับอุตสาหกรรมยานยนต์ โดยเฉพาะรถยนต์นั่ง ในขณะที่รถกระบะและรถเพื่อการพาณิชย์อื่นก็ได้รับผลจากการฟื้นตัวของเศรษฐกิจนี้เช่นกัน จึงเชื่อว่า กำลังการซื้อของผู้บริโภคน่าจะเพิ่มมากขึ้น

อย่างไรก็ตาม ประเทศไทยอาจสูญเสียโอกาสในการลงทุน เนื่องจากปัญหาความไม่มั่นคงทางการเมือง ความไม่ชัดเจนในนโยบายสนับสนุนอุตสาหกรรมรถยนต์ซึ่งควรมีควบคู่กับแผนนโยบายด้านพลังงานในอนาคต และการบังคับใช้ข้อกฎหมายการลงทุน ซึ่งจะมีผลต่อการลงทุนโดยรวมในประเทศ และเป็นปัจจัยหลักที่จะส่งผลกระทบต่อการเติบโตของประเทศไทยในอุตสาหกรรมยานยนต์

สภาวะการแข่งขันในต่างประเทศ

บริษัทมีการผลิตเพื่อส่งออก ปี 2552 เป็นร้อยละ 4 ของยอดขายรวม ทั้งนี้ การส่งออกสายควบคุมและชุดควบคุมรางกระจกหน้าต่างรถยนต์ของบริษัทส่วนใหญ่จะไม่ใช้การส่งออกผลิตภัณฑ์สำเร็จรูป แต่จะเป็นการส่งออกชิ้นส่วน (Component Part) ไปยังประเทศมาเลเซีย เวียดนาม มาเลเซีย ญี่ปุ่น จีน อินเดีย และอินโดนีเซีย เป็นต้น ซึ่งส่วนใหญ่เป็นการส่งออกไปยังบริษัทในกลุ่มไฮเล็กซ์ คอร์ปอเรชั่น ทั้งนี้ การผลิตชิ้นส่วนดังกล่าวเป็นในลักษณะของ OEM ซึ่งการแข่งขันในตลาดต่างประเทศ โดยเฉพาะอย่างยิ่งในแถบเอเชียตะวันออกเฉียงใต้นั้น มีแนวโน้มที่จะทวีความรุนแรงมากยิ่งขึ้น เนื่องจากผู้ผลิตรถยนต์มีนโยบายในการจัดหาวัตถุดิบและชิ้นส่วนประกอบ โดยเปรียบเทียบต้นทุนในการจัดซื้อจากผู้ผลิตชิ้นส่วนหลายประเทศ ทำให้บริษัทผู้ผลิตสายควบคุมและชุดควบคุมรางกระจกหน้าต่างรถยนต์ในต่างประเทศ เช่น บริษัทผู้ผลิตสายควบคุมในประเทศจีน ซึ่งมีต้นทุนค่าแรงในการผลิตต่ำจะมีความได้เปรียบ อย่างไรก็ตาม บริษัทยังมีข้อได้เปรียบด้านผลิตภัณฑ์ที่มีคุณภาพสูง เนื่องจากบริษัทเป็นผู้ผลิตที่อยู่ในอุตสาหกรรมมานาน อีกทั้งมีชื่อเสียงเป็นที่ยอมรับ โดยได้รับลิขสิทธิ์และความช่วยเหลือทางด้านเทคนิคจากไฮเล็กซ์ คอร์ปอเรชั่น ซึ่งบริษัทมีชื่อเสียงระดับโลกในด้านเทคโนโลยีการผลิตสายควบคุมและชุดควบคุมรางกระจกหน้าต่างรถยนต์ ทำให้ผลิตภัณฑ์ของบริษัทเป็นที่น่าเชื่อถือและได้รับการยอมรับในเรื่องของคุณภาพเป็นอย่างสูงจากผู้ผลิต

อนึ่ง ภายใต้สัญญาการใช้สิทธิและรับความช่วยเหลือทางด้านเทคนิค (License and Technical Assistance Agreement) ที่บริษัททำกับไฮเล็กซ์ คอร์ปอเรชั่นนั้น บริษัทมีข้อตกลงว่าจะไม่ส่งออกผลิตภัณฑ์ไปนอกประเทศที่มีบริษัทในกลุ่มของไฮเล็กซ์ คอร์ปอเรชั่นตั้งอยู่ วันแต่จะได้รับคำยินยอมเป็นลายลักษณ์อักษรจากไฮเล็กซ์ คอร์ปอเรชั่นก่อน

ในส่วนของกาจำหน่ายผลิตภัณฑ์ให้กับลูกค้าอื่นในต่างประเทศ ที่ไม่ใช่บริษัทในกลุ่มของไฮเล็กซ์ คอร์ปอเรชั่นนั้น บริษัทสามารถดำเนินการได้ทันที หากได้รับคำยินยอมเป็นลายลักษณ์อักษร โดยหากเป็นการจำหน่ายผลิตภัณฑ์ไปยังประเทศที่มีบริษัทในกลุ่มของไฮเล็กซ์ คอร์ปอเรชั่นตั้งอยู่และเป็นความต้องการของลูกค้าที่จะซื้อตรงจากบริษัท บริษัทสามารถจำหน่ายให้กับลูกค้าได้โดยตรง ไม่จำเป็นต้องจำหน่ายผ่านบริษัทในกลุ่มของไฮเล็กซ์ คอร์ปอเรชั่นแต่อย่างใด

4.3 การจัดหาผลิตภัณฑ์

4.3.1 กำลังการผลิต

บริษัทมีกำลังการผลิตและอัตราการใช้กำลังการผลิตในช่วงปี 2550 - 2552 ดังตารางต่อไปนี้

	2550	2551	2552
สายควบคุมรถยนต์			
กำลังการผลิต (เส้น)	23,280,000	26,275,200	29,200,000
การผลิตจริง (เส้น)	17,296,192	14,451,524	13,867,548
อัตราการใช้กำลังการผลิต (ร้อยละ)	74	55	48
สายควบคุมรถจักรยานยนต์			
กำลังการผลิต (เส้น)	13,253,600	11,366,000	16,000,000
การผลิตจริง (เส้น)	9,891,784	8,091,816	8,273,899
อัตราการใช้กำลังการผลิต (ร้อยละ)	75	71	52
ชุดควบคุมรางกระจกหน้าต่างรถยนต์			
กำลังการผลิตรวม (ชุด)	1,728,000	2,000,000	2,505,600
การผลิตจริง - แบบใช้สายควบคุม (ชุด)	688,000	774,796	612,513
อัตราการใช้กำลังการผลิต (ร้อยละ)	40	39	24

4.3.2 ขั้นตอนการผลิต

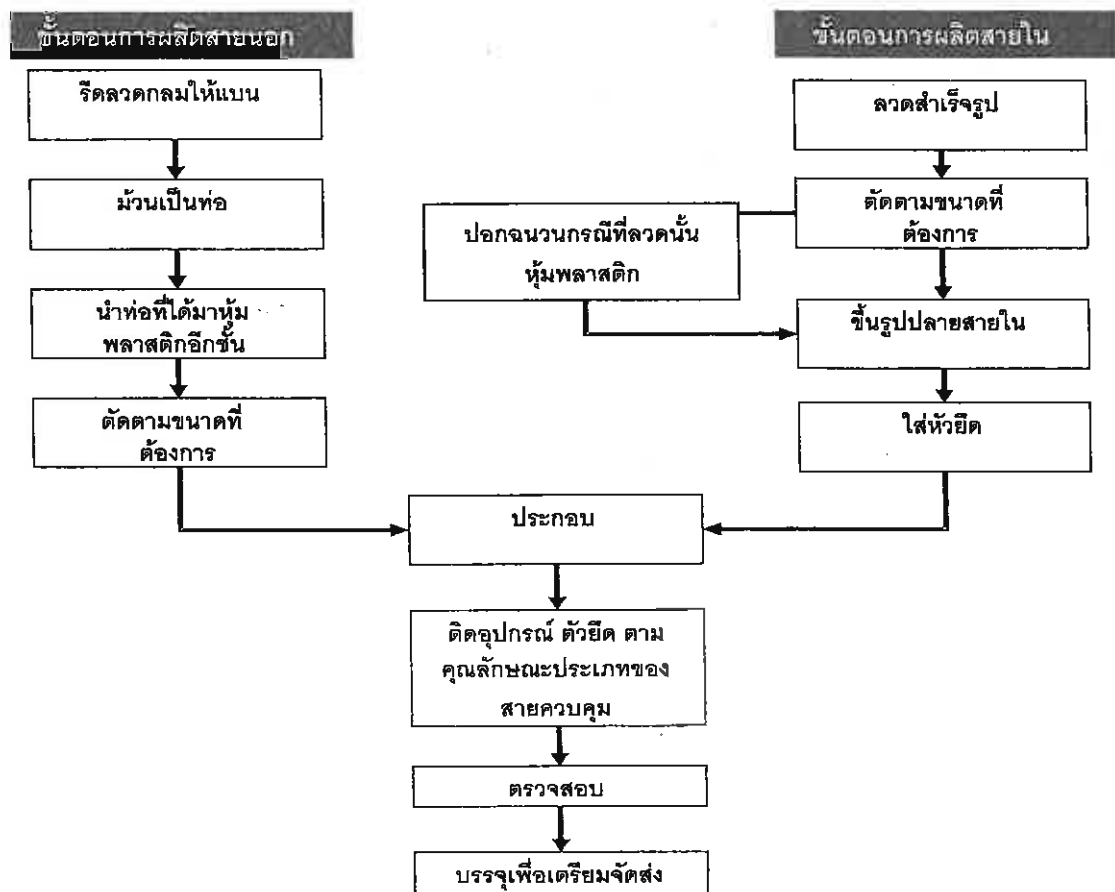

P. ลุนด์

ขั้นตอนการผลิตสายควบคุมรถยนต์และรถจักรยานยนต์

การผลิตสายควบคุมรถยนต์และรถจักรยานยนต์มีขั้นตอนการผลิตที่เหมือนกันทุกประการ โดยสามารถแบ่งออกได้เป็น 5 ขั้นตอนหลัก ดังนี้

1. ขั้นตอนการผลิตสายนอก เริ่มจากการเตรียมวัตถุดิบ โดยนำลวดกลมที่มีคุณภาพและขนาดตามความต้องการของลูกค้ามาวัดให้แบน จากนั้นจึงนำลวดซึ่งได้ผ่านการรีดแบนแล้วมาเข้าเครื่องม้วนเป็นฟ่อน แล้วจึงนำฟ่อนที่ได้มานำพลาสติกอีกชั้นหนึ่ง ก่อนที่จะตัดให้ได้ขนาดตามต้องการ
2. ขั้นตอนการผลิตสายใน เริ่มจากการนำลวดสำเร็จรูปมาตัดให้ได้ขนาดตามต้องการ ปอกฉนวนที่ปลาย (กรณีที่ลวดนั้นหุ้มพลาสติก) ใช้แรงกดทำให้ลวดนั้นบานออก และใส่หัวยึด เพื่อร่อนนำไปประกบกับสายนอก
3. ขั้นตอนการผลิตชิ้นส่วนพลาสติกสำเร็จรูป นำเม็ดพลาสติกมาหลอมและฉีดขึ้นรูปพลาสติกตามแบบที่ต้องการเพื่อนำไปเป็นส่วนประกอบสำหรับสายควบคุมรถยนต์ต่อไป
4. ขั้นตอนการประกอบ นำสายนอกมาประกบกับสายใน โดยติดอุปกรณ์และชิ้นส่วนประกอบอื่น ๆ ตามคุณลักษณะของสายควบคุมรถยนต์ประเภทที่ต้องการ
5. ขั้นตอนการตรวจสอบคุณภาพ บริษัทจะทำการตรวจสอบคุณภาพของชิ้นงานก่อนที่จะบรรจุผลิตภัณฑ์ที่ผลิตได้ลงกล่องเพื่อเตรียมส่งมอบให้แก่ลูกค้าต่อไป

ขั้นตอนการผลิตชุดควบคุมรางกระจกหน้าต่างรถยนต์

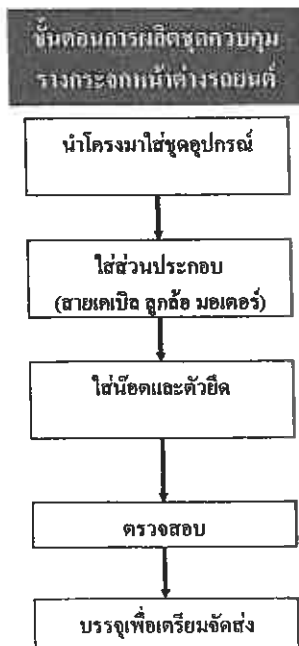

การผลิตชุดควบคุมรางกระจกหน้าต่างรถยนต์แบ่งออกได้เป็น 4 ขั้นตอนหลักดังนี้

1. ขั้นตอนการประกอบโครงชุดรางเลื่อน เริ่มจากการนำโครงเหล็กที่จัดซื้อมาประกอบเข้าชุดตามแบบที่ต้องการ
2. ขั้นตอนการประกอบชิ้นส่วนหลัก เป็นการติดตั้งมอเตอร์ ลูกล้อ และสายเคเบิล (แบบสายควบคุม) ทาจาระบี เป็นต้น
3. ขั้นตอนการประกอบเก็บรายละเอียด เก็บรายละเอียดต่าง ๆ และใส่ตัวน็อต หรือตัวยึด
4. ขั้นตอนการตรวจสอบคุณภาพ โดยจะต้องมีการตรวจสอบคุณภาพของชิ้นงานก่อนที่จะบรรจุผลิตภัณฑ์ที่ผลิตได้ลงกล่องเพื่อเตรียมส่งมอบให้แก่ลูกค้าต่อไป

4.3.3 การจัดหาวัตถุดิบ

ในการผลิตสายควบคุมรถยนต์และรถจักรยานยนต์ และชุดควบคุมรางกระจกหน้าต่างรถยนต์นั้น บริษัทมีการจัดหาวัตถุดิบและชิ้นส่วนประกอบจากทั้งคู่ค้าภายในประเทศและต่างประเทศ ทั้งนี้ชิ้นส่วนประกอบต่าง ๆ (Component Parts) ที่บริษัทสั่งซื้อนั้น เป็นชิ้นส่วนที่บริษัทยังไม่สามารถหาผู้ผลิตในประเทศได้ หรือไม่คุ้มทุนที่จะผลิต

ในปี 2552 บริษัทมีการจัดซื้อวัตถุดิบและชิ้นส่วนประกอบเพื่อนำมาใช้ในกระบวนการผลิตสายควบคุมรถยนต์และรถจักรยานยนต์ และชุดควบคุมรางกระจกหน้าต่างรถยนต์ คิดเป็นมูลค่ารวมทั้งสิ้นประมาณ 1,166 ล้านบาท ทั้งนี้เป็นการจัดซื้อจากคู่ค้าในประเทศไทยคิดเป็นสัดส่วนประมาณร้อยละ 62 และเป็นการจัดซื้อจากคู่ค้าต่างประเทศคิดเป็นสัดส่วนประมาณร้อยละ 38 โดยวัตถุดิบและชิ้นส่วนประกอบหลักที่บริษัทมีการซื้อมาใช้ในกระบวนการผลิต ได้แก่ วัตถุดิบและชิ้นส่วนประกอบประเภทเหล็ก ยาง ลวด เม็ดพลาสติก และมอเตอร์ เป็นต้น

สำหรับคู่ค้าของบริษัทนั้นมีจำนวนหลายรายซึ่งส่วนใหญ่จะเป็นคู่ค้ากับบริษัทมาเป็นระยะเวลาอันยาวนาน โดยมีคู่ค้าเพียง 2 ราย ที่มียอดสั่งซื้อรวมจากบริษัทในปี 2552 มากกว่าร้อยละ 10 ของยอดการสั่งซื้อรวมของบริษัท ได้แก่ ไฮเล็กซ์ คอร์ปอเรชั่น และบริษัท ไทยซัมมิท มิทซูบะ อิเล็กทริก แมนูแฟคเจอร์ริง จำกัด โดยคิดเป็นสัดส่วนร้อยละ 24 และร้อยละ 10 ตามลำดับ ทั้งนี้ วัตถุดิบและชิ้นส่วนประกอบหลักที่ซื้อจากไฮเล็กซ์ คอร์ปอเรชั่น ได้แก่ วัตถุดิบและชิ้นส่วนประกอบประเภทยาง ส่วนประกอบสำเร็จรูป (เช่น Bolt Joint, Boot Assembly, Bracket Assembly, Cap Assembly, Carrier Plate และ Casing Cap ที่ใช้ในการผลิตสายควบคุมและชุดควบคุมรางกระจกหน้าต่างรถยนต์) เหล็ก และเม็ดพลาสติก เพื่อนำมาใช้ในการประกอบสายควบคุมรถยนต์และรถจักรยานยนต์ และชุดควบคุมรางกระจกหน้าต่างรถยนต์ สำหรับชิ้นส่วนประกอบหลักที่บริษัทสั่งซื้อจากบริษัท ไทยซัมมิท มิทซูบะ อิเล็กทริก แมนูแฟคเจอร์ริง จำกัด ได้แก่ มอเตอร์ ซึ่งนำมาใช้ในการประกอบชุดควบคุมรางกระจกหน้าต่างรถยนต์ โดยสาเหตุที่บริษัทต้องจัดซื้อวัตถุดิบและชิ้นส่วนประกอบจากไฮเล็กซ์ คอร์ปอเรชั่นนั้น เนื่องจากชิ้นส่วนประกอบดังกล่าวเป็นชิ้นส่วนประกอบที่ไม่สามารถผลิตในประเทศไทยได้ หรือปริมาณการผลิตไม่คุ้มที่จะผลิตเอง หรือไม่สามารจัดหาวัตถุดิบจากแหล่งภายในประเทศไทยได้ ดังนั้น การซื้อจากไฮเล็กซ์ คอร์ปอเรชั่นซึ่งเป็นผู้ถือหุ้นใหญ่ของบริษัทที่มีนโยบายในการสนับสนุนด้านวัตถุดิบและชิ้นส่วนประกอบที่มีคุณภาพและราคาที่แข่งขันได้ให้กับบริษัทในกลุ่มของไฮเล็กซ์ คอร์ปอเรชั่นอยู่แล้ว จึงเป็นวิธีที่เหมาะสม อย่างไรก็ตาม บริษัทไม่ได้ทำสัญญาที่กำหนดให้บริษัทจะต้องจัดซื้อวัตถุดิบและชิ้นส่วนประกอบจากไฮเล็กซ์ คอร์ปอเรชั่นแต่อย่างใด

สำหรับสัดส่วนการสั่งซื้อนั้น บริษัทมีการสั่งซื้อจากคู่ค้าหลายราย จากกรณีที่บริษัทไม่ได้สั่งซื้อวัตถุดิบและชิ้นส่วนประกอบจากคู่ค้ารายใดเกินกว่าร้อยละ 30 ของยอดการสั่งซื้อวัตถุดิบและชิ้นส่วนประกอบรวมนั้น บริษัทจึงไม่ได้พึ่งพากราจัดซื้อวัตถุดิบและชิ้นส่วนประกอบจากคู่ค้ารายใดรายหนึ่งเป็นสำคัญ และเนื่องจากบริษัทมีคู่ค้าหลายราย ทำให้หากเกิดปัญหาในการจัดหาวัตถุดิบและชิ้นส่วนประกอบจากคู่ค้ารายใดรายหนึ่ง บริษัทจะยังสามารถจัดหาวัตถุดิบและชิ้นส่วนประกอบทดแทนที่มีคุณภาพในระดับเดียวกันจากคู่ค้ารายอื่นได้

4.3.4 ผลกระทบต่อสิ่งแวดล้อม

บริษัทกำหนดมาตรฐานการจัดการสิ่งแวดล้อมไว้อย่างเข้มงวดและถือเป็นนโยบายหลักของบริษัท ซึ่งผลจากการดำเนินการด้านการจัดการสิ่งแวดล้อมที่ได้มาตรฐาน ทำให้บริษัทได้รับประกาศนียบัตรรับรองคุณภาพของระบบการจัดการสิ่งแวดล้อม (ISO14001) จาก TUV ตั้งแต่ปี 2543 นับเป็นผู้ประกอบการอันดับต้น ๆ ในอุตสาหกรรมนี้ ที่ได้รับการรับรองคุณภาพการจัดการสิ่งแวดล้อม

บริษัทได้ทำการปรับปรุงพัฒนาอย่างต่อเนื่อง เพื่อยกระดับการจัดการด้านสิ่งแวดล้อมให้ทันสมัยและสอดคล้องเหมาะสมกับทิศทางของโลกอุตสาหกรรมในปัจจุบัน โดยกำหนดให้มีการปรับปรุงนโยบายด้านสิ่งแวดล้อมทุก ๆ 5 ปี และประชาสัมพันธ์ไปยังพนักงานทุกระดับให้รับทราบ

โดยมีนโยบายด้านสิ่งแวดล้อมในปี 2553 ดังนี้

ใช้ทรัพยากรธรรมชาติอย่างคุ้มค่า เป็นสถานประกอบการไร้มลพิษ ปลอดภัยต่อทุกชีวิต เป็นมิตรต่อสิ่งแวดล้อม หยุดโลกร้อนด้วยมือเรา

- 1) มุ่งมั่นในการใช้ทรัพยากรอย่างมีประสิทธิภาพ ควบคุมและลดปริมาณการใช้พลังงานตลอดจนทรัพยากรธรรมชาติ
- 2) ร่วมกักกันสารอันตรายในวัตถุบอยอย่างถูกต้อง เพื่อป้องกันการก่อเกิดมลพิษและลดภาวะโลกร้อน อันจะนำไปสู่การทำลายสิ่งแวดล้อม
- 3) มุ่งมั่น แก้ไข ป้องกัน และควบคุมมลพิษที่เกิดจากกิจกรรมของทางบริษัทที่กระทบกับพนักงานอย่างเต็มความสามารถ และสอดคล้องกับข้อกำหนดทางกฎหมาย
- 4) ปฏิบัติตามกฎหมาย ระเบียบ ข้อกำหนดต่าง ๆ ที่เกี่ยวข้องกับสิ่งแวดล้อมอย่างต่อเนื่อง
- 5) สื่อสาร เผยแพร่นโยบายสิ่งแวดล้อมต่อสาธารณะชนอย่างเปิดเผย และเป็นสื่อกลางเพื่อสร้างจิตสำนึกในการพิทักษ์รักษาสิ่งแวดล้อมแก่บุคลากรทุกระดับในบริษัท

บริษัทกำหนดให้พนักงานที่ทำงานในส่วนการผลิตและงานที่มีโอกาสเสี่ยงที่จะเกิดอุบัติเหตุหรือสัมผัสกับสารเคมีหรือของเสียต่าง ๆ ต้องสวมอุปกรณ์ป้องกันให้ครบถ้วน และมีการตรวจสอบคุณภาพของอุปกรณ์ป้องกันอย่างสม่ำเสมอ ตลอดจนมีการตรวจสอบการปฏิบัติตามกฎในเรื่องความปลอดภัยอย่างเคร่งครัด

กระบวนการผลิตและเครื่องจักรปัจจุบันของบริษัทก่อให้เกิดฝุ่นควันเล็กน้อย แต่ไม่เกินค่ามาตรฐานของอุตสาหกรรมในส่วนนี้ มีเพียงน้ำเสียจากการใช้ประจำวัน ซึ่งถูกระบายลงบ่อบำบัด และหยอดจุลินทรีย์เพิ่มเติมเพื่อช่วยให้ค่าไขมันและน้ำมันลดลงต่ำที่สุด ก่อนจะออกไปยังลำรางสาธารณะต่อไป

ของเสียจากกระบวนการผลิต สามารถแยกออกเป็น 3 ประเภทใหญ่ ๆ คือ (1) ขยะอันตราย (2) ขยะที่สามารถขายและนำกลับมาใช้ได้อีก (Recycled) และ (3) ขยะทั่วไป โดยบริษัทมีกรรมวิธีบำบัดขยะแต่ละประเภทแตกต่างกัน ดังนี้

	ขยะอันตราย	ขยะ Recycled	ขยะทั่วไป
ประเภทขยะ	- น้ำมันเครื่องเก่า - สิ่งของปนเปื้อนต่าง ๆ เช่น ถุงมือที่ใช้ในการทำงาน	- เศษกระดาษ ตีบุก สังกะสี เศษไม้	- ถุงมือพลาสติกทั่วไป เศษอาหาร
กรรมวิธีบำบัด	- ส่งให้บริษัทกำจัดขยะ	- ขายเพื่อนำกลับไปใช้ใหม่	- ส่งให้บริษัทกำจัดขยะ ดำเนินการตามวิธีการของ ประเภทขยะนั้น ๆ

ในการกำจัดขยะอันตราย บริษัทได้ว่าจ้างผู้เชี่ยวชาญที่มีใบอนุญาตกำจัดของเสียให้เป็นผู้ดำเนินการโดยเฉพาะ และรายงานการกำจัดขยะอันตรายต่อกรมโรงงานอุตสาหกรรมเป็นประจำทุกเดือน ซึ่งการจัดการสิ่งแวดล้อมของบริษัทเป็นไปตามข้อบังคับของกรมโรงงานอุตสาหกรรมและการนิคมอุตสาหกรรมอมตะทุกประการ

นอกเหนือจากการกำจัดขยะโดยคำนึงถึงความปลอดภัยแล้ว บริษัทยังจัดให้มีการจัดกิจกรรมภายในเพื่อลดการใช้พลังงานและวัสดุสิ้นเปลืองอย่างต่อเนื่อง เช่น

โครงการจัดเก็บข้อมูลดิจิทัล (Data Electronics)

บริษัททำการแปลงเอกสารให้อยู่ในรูปแบบ .pdf และเก็บไว้ที่ฐานข้อมูลกลาง (server) โดยเริ่มตั้งแต่กลางปี 2550 ต่อมาได้ขยายผลและปรับปรุงพัฒนาอย่างต่อเนื่องทุกปีโดย

- นำข้อมูลที่มีผู้ใช้ร่วมกันหลายฝ่ายมาใช้ไว้ที่ฐานข้อมูลกลาง สร้างความสะดวกในการเรียกใช้งาน และช่วยลดพื้นที่การจัดเก็บซ้ำซ้อนไปได้มาก อีกทั้งมีความปลอดภัยสูง โอกาสที่ข้อมูลจะสูญหายมีน้อยมาก เนื่องจากมีผู้ดูแลรักษาระบบคอยตรวจสอบ และมีการสำรองข้อมูลอย่างสม่ำเสมอ
- จัดสรรพื้นที่จัดเก็บข้อมูลแบบดิจิทัล สำหรับพนักงานนำข้อมูลเกี่ยวกับงานไปเก็บไว้ โดยได้มีการกำหนดสิทธิ์การเข้าใช้ การเรียกดูข้อมูล และปริมาณข้อมูลที่สามารถนำไปเก็บไว้ให้เหมาะสมกับตำแหน่งหน้าที่ของพนักงาน
- การนำระบบปฏิบัติการ SAP มาใช้ ซึ่งเพิ่มประสิทธิภาพการทำงานขององค์กรแล้ว ยังสามารถลดปริมาณการใช้กระดาษในทุกระบบงานของฝ่ายงานต่าง ๆ ได้อย่างมาก โดยทั้งระบบดำเนินการโดยผ่านข้อมูลทางคอมพิวเตอร์ จึงลดความสิ้นเปลืองในการใช้กระดาษลงได้มาก

ผลดีในแง่การลดภาวะโลกร้อน ช่วยประหยัดพลังงานและวัสดุสิ้นเปลืองคือ สามารถลดปริมาณกระดาษลงได้มาก เนื่องจากไม่ได้เก็บข้อมูลในรูปแบบเอกสาร รวมทั้งช่วยประหยัดพลังงานที่ต้องใช้ในการจัดเก็บข้อมูลในคอมพิวเตอร์ส่วนตัว ซึ่งระบบจะต้องทำการสำรองข้อมูลให้ทีละเครื่อง ๆ

โครงการกักกันสารอันตรายในวัตถุดิบ (SOC-Substance of concern)

เพื่อกักกันสารอันตรายหรือสารต้องห้ามในวัตถุดิบที่รับจากผู้ส่งมอบ ประกอบไปด้วยโลหะหนัก 4 ชนิด คือ ตะกั่ว, ปรีท, แคดเมียม, และโครเมียม โดยบริษัทกำหนดให้ผู้ส่งมอบต้องนำวัตถุดิบไปตรวจสอบหาสารอันตรายดังกล่าวยังสถาบันที่ได้มาตรฐาน เพื่อยืนยันและรับรองว่าวัตถุดิบที่ส่งมอบให้บริษัท ใช้ผลิตภัณฑ์นั้นไม่มีส่วนประกอบของสารอันตรายเกินกว่ามาตรฐานที่กำหนดไว้ ซึ่งจะช่วยลดการใช้สารที่ก่อให้เกิดอันตรายต่อสุขภาพและสิ่งแวดล้อม ตลอดจนเป็นการลด "ขยะพิษ" ด้วยเริ่มดำเนินโครงการปี 2553

โครงการลดปริมาณการใช้ถุงมือและผ้า

บริษัทได้ดำเนินโครงการลดปริมาณการใช้ถุงมือและผ้าอย่างต่อเนื่อง เพื่อให้เกิดการใช้ทรัพยากรอย่างมีคุณค่าและได้ประโยชน์สูงสุด เป็นสร้างจิตสำนึกกับพนักงานในการใช้ทรัพยากร และสนองนโยบายการจัดการด้านสิ่งแวดล้อมขององค์กร

โครงการลดการใช้พลังงานไฟฟ้า

บริษัทได้ดำเนินโครงการลดการใช้พลังงานไฟฟ้าอย่างต่อเนื่อง โดยดำเนินการเปลี่ยนหลอดไฟเป็นแบบประหยัดไฟทั้งหมด มีการติดตั้งอุปกรณ์ควบคุมกระแสไฟฟ้าที่เครื่องจักร และดำเนินการตรวจจุดที่มีลมรั่วในสายการผลิต เพื่อสร้างจิตสำนึกในการลดการใช้ไฟฟ้าและทรัพยากร รวมทั้งส่งเสริมให้มีการลดการใช้ไฟฟ้าในทุกส่วนงาน

โครงการหมุนเวียนเม็ดพลาสติกกลับมาใช้งานใหม่ (อยู่ในช่วงการศึกษาสำรวจและทดลอง)

บริษัทได้เริ่มศึกษาสำรวจและหาข้อมูลในเรื่องเกี่ยวกับการนำเม็ดพลาสติกกลับมาใช้ใหม่ เนื่องจากปัจจุบันมีเศษพลาสติกเหลือจากการขึ้นรูป และจากกระบวนการต่าง ๆ อยู่พอสมควร หากมีการหมุนเวียนนำกลับมาใช้ใหม่ จะช่วยลดขยะที่มีผลกระทบต่อสิ่งแวดล้อม ช่วยลดโลกร้อน และลดความสูญเปล่าต่าง ๆ ได้

โครงการที่เกี่ยวข้องกับสิ่งแวดล้อมทั้งหมดได้รับผิดชอบโดยคณะกรรมการสิ่งแวดล้อม มีตัวแทนฝ่ายบริหารเป็นประธาน และมีการกำหนดคณะทำงานสำหรับแต่ละโครงการอย่างชัดเจน มีการประชุมคณะกรรมการสิ่งแวดล้อมเพื่อติดตามผลทุก ๆ ไตรมาส และสรุปเป็นรายงานส่งให้กับผู้บริหารอย่างสม่ำเสมอ นอกจากนี้ ในกรณีที่พนักงานพบสภาพการทำงานที่ไม่ปลอดภัยหรือบริเวณที่มีสิ่งแวดล้อมไม่เหมาะสม ก็สามารถกรอกแบบฟอร์มเพื่อแจ้งหรือร้องเรียนต่อคณะกรรมการสิ่งแวดล้อมได้ทันที และประธานคณะกรรมการจะต้องตอบเป็นลายลักษณ์อักษรและดำเนินการแก้ไขภายในกำหนด

บริษัทให้ความสำคัญกับการจัดการทางด้านสิ่งแวดล้อมเป็นอย่างมาก ทั้งยังดำเนินการเพื่อพิจารณาหาแนวทางและโครงการใหม่ ๆ เพื่อเป็นการปรับปรุงพัฒนาอย่างต่อเนื่อง และตระหนักถึงหน้าที่ที่จะต้องรับผิดชอบต่อคุณภาพชีวิตต่อพนักงานของบริษัทเองและต่อชุมชนรอบด้าน

4.3.5 งานที่ยังไม่ได้ส่งมอบ

- ไม่มี -

5. ทรัพย์สินที่ใช้ในการประกอบธุรกิจ
5.1 ทรัพย์สินถาวร

บริษัทมีสินทรัพย์ถาวรที่ใช้ในการดำเนินงาน และไม่ได้ใช้ในการดำเนินงาน โดยมีรายละเอียดและมูลค่าบัญชีสุทธิ ณ วันที่ 31 ธันวาคม 2552 ดังต่อไปนี้

	ประเภททรัพย์สิน	ที่ตั้ง	ลักษณะกรรมสิทธิ์	มูลค่าบัญชีสุทธิ (ล้านบาท)	ภาวะ ผูกพัน
1	ที่ดินที่ตั้งโรงงาน - 18 ไร่ 2 งาน 44 ตารางวา - 50 ไร่ 56 ตารางวา	ต.ราชาเทวะ อ.บางพลี จ.สมุทรปราการ นิคมอุตสาหกรรมอมตะนคร ต.พานทอง อ.พานทอง จ.ชลบุรี	เจ้าของกรรมสิทธิ์ เจ้าของกรรมสิทธิ์	85 141	- -
2	ที่ดินเปล่า - 3 งาน 78 ตารางวา	นิคมอุตสาหกรรมอมตะนคร ต.พานทอง อ.พานทอง จ.ชลบุรี	เจ้าของกรรมสิทธิ์	5	-
3	อาคารและสิ่งปลูกสร้าง - บนที่ดิน เลขที่ 57 หมู่ที่ 6 ถ.กิ่งแก้ว - บนที่ดิน เลขที่ 700/737 หมู่ที่ 1	ต.ราชาเทวะ อ.บางพลี จ.สมุทรปราการ นิคมอุตสาหกรรมอมตะนคร ต.พานทอง อ.พานทอง จ.ชลบุรี	เจ้าของกรรมสิทธิ์ เจ้าของกรรมสิทธิ์	83 303	- -
4	เครื่องจักรและอุปกรณ์ - บนที่ดิน เลขที่ 700/737 หมู่ที่ 1 นิคมอุตสาหกรรม อมตะนคร	นิคมอุตสาหกรรมอมตะนคร ต.พานทอง อ.พานทอง จ.ชลบุรี	เจ้าของกรรมสิทธิ์	192	-
5	เครื่องมือเครื่องใช้สำนักงาน - ใช้ในการดำเนินงาน - ไม่ได้ใช้ในการดำเนินงาน	นิคมอุตสาหกรรมอมตะนคร ต.พานทอง อ.พานทอง จ.ชลบุรี ต.ราชาเทวะ อ.บางพลี จ.สมุทรปราการ	เจ้าของกรรมสิทธิ์ เจ้าของกรรมสิทธิ์	92 1	- -
6	ยานพาหนะ	นิคมอุตสาหกรรมอมตะนคร ต.พานทอง อ.พานทอง จ.ชลบุรี	เจ้าของกรรมสิทธิ์	26	-
รวม				928	

5.2 เครื่องหมายการค้า

บริษัทมีเครื่องหมายการค้าที่เป็นของบริษัทที่ใช้ในการผลิตและจัดจำหน่ายสายควบคุมรถยนต์และรถจักรยานยนต์ และชุดควบคุมรางกระจะหน้าต่างรถยนต์ ณ วันที่ 31 ธันวาคม 2552 เพียงเครื่องหมายการค้าเดียว คือ

5.3 นโยบายการลงทุนในบริษัทย่อย บริษัทร่วม และบริษัทที่เกี่ยวข้อง

ณ วันที่ 31 ธันวาคม 2552 บริษัทมีเงินลงทุนในบริษัทที่เกี่ยวข้องคือบริษัท ไฮเล็กซ์ เวียดนาม จำกัด โดยถือหุ้นในสัดส่วนร้อยละ 6.28 คิดเป็นมูลค่าเงินลงทุนตามราคาทุนรวม 25.70 ล้านบาท หรือร้อยละ 1.34 ของสินทรัพย์รวมของบริษัท ทั้งนี้ นโยบายในการลงทุนในบริษัทย่อย บริษัทร่วม และบริษัทที่เกี่ยวข้องเพิ่มเติมของบริษัท จะเน้นธุรกิจที่มีความเกี่ยวข้องกับผลิตภัณฑ์และบริการของบริษัท โดยจะพิจารณาถึงอัตราผลตอบแทนและผลประโยชน์อื่นที่บริษัทจะได้รับจากการลงทุนเป็นสำคัญ เพื่อเป็นการสนับสนุนและส่งเสริมธุรกิจของบริษัท โดยบริษัทมีเป้าหมายที่จะลงทุนรวมทั้งหมดในสัดส่วนไม่เกินร้อยละ 15 ของสินทรัพย์รวมของบริษัท โดยการลงทุนจะต้องผ่านการพิจารณาจากคณะกรรมการของบริษัท และ/หรือ ที่ประชุมผู้ถือหุ้นตามขอบเขตอำนาจการอนุมัติ และในการกำกับดูแลงานของบริษัทย่อย บริษัทร่วม และบริษัทที่เกี่ยวข้องนั้น บริษัทในฐานะผู้ถือหุ้นจะแต่งตั้งผู้จัดการฝ่ายการบัญชีเป็นผู้แทนบริษัท ไปร่วมในการประชุมในฐานะผู้ถือหุ้น และผู้แทนบริษัท มีหน้าที่ในการออกเสียงในที่ประชุมใหญ่ผู้ถือหุ้นตามที่คณะกรรมการบริษัทได้พิจารณาเห็นชอบแล้ว ทั้งนี้จะขึ้นอยู่กับลักษณะและอัตราส่วนการถือหุ้นของบริษัท

5.4 สรุปสัญญาสำคัญระหว่างบริษัท กับบริษัทอื่น

1) สัญญาการใช้สิทธิและรับความช่วยเหลือด้านเทคนิค (License and Technical Assistance Agreement)

บริษัทได้ทำสัญญานับนี้กับไฮเล็กซ์ คอร์ปอเรชั่นเพื่อสิทธิในการผลิตสายควบคุมและส่วนประกอบของสายควบคุมทั้งรถยนต์และรถจักรยานยนต์ และสิทธิในการใช้เครื่องหมายการค้า และ "HI-LEX" สำหรับการผลิตและประกอบสายควบคุมรถยนต์และรถจักรยานยนต์ในประเทศไทย

สัญญานับดังกล่าวมีอายุ 7 ปี โดยเริ่มตั้งแต่วันที่ 15 กันยายน 2541 และสามารถต่อสัญญาออกไปได้คราวละ 1 ปี หากเป็นไปตามเงื่อนไขที่กำหนดไว้ นอกจากนี้สัญญาดังกล่าวกำหนดว่า ในระหว่างอายุของสัญญา บริษัทจะต้องจ่ายเงินค่าธรรมเนียมให้กับไฮเล็กซ์ คอร์ปอเรชั่นในจำนวนร้อยละ 2 ของรายได้สุทธิจากการขายสายควบคุมและส่วนประกอบของสายควบคุม ทั้งรถยนต์และรถจักรยานยนต์ ทั้งนี้ รายได้สุทธิดังกล่าวคิดจากยอดขายสายควบคุมและส่วนประกอบของสายควบคุมทั้งรถยนต์และรถจักรยานยนต์ หักด้วยค่าบรรจุหีบห่อ เบี้ยประกันภัย ค่าขนส่ง ค่าจัดเก็บผลิตภัณฑ์ ส่วนลดทางการค้า ภาษีขายที่บริษัทต้องจ่าย และมูลค่าวัตถุดิบและชิ้นส่วนทั้งหมดที่ซื้อจากไฮเล็กซ์ คอร์ปอเรชั่น

ไฮเล็กซ์ คอร์ปอเรชั่นได้ต่ออายุสัญญานับดังกล่าวที่หมดอายุลงเมื่อวันที่ 15 กันยายน 2549 ให้กับบริษัทอีกเป็นเวลา 5 ปี

2) สัญญาการใช้สิทธิและรับความช่วยเหลือด้านเทคนิค (License and Technical Assistance Agreement)

บริษัทได้ทำสัญญานับนี้กับไฮเล็กซ์ คอร์ปอเรชั่นเพื่อสิทธิในการผลิตชุดควบคุมรางกระจกหน้าต่างรถยนต์และส่วนประกอบของชุดควบคุมรางกระจกหน้าต่างรถยนต์แบบใช้สายเคเบิลควบคุม และสิทธิในการใช้เครื่องหมายการค้า และ "HI-LEX" สำหรับการผลิต การใช้และการประกอบผลิตภัณฑ์แต่ละประเภทในประเทศไทย

สัญญาดังกล่าวมีอายุ 10 ปี โดยเริ่มตั้งแต่วันที่ 4 มีนาคม 2540 และสามารถต่อสัญญาออกไปได้คราวละ 1 ปี หากเป็นไปตามเงื่อนไขที่กำหนดไว้ นอกจากนี้สัญญาดังกล่าวกำหนดว่า ในระหว่างอายุของสัญญา บริษัทจะต้องจ่ายเงินค่าธรรมเนียมให้กับไฮเล็กซ์ คอร์ปอเรชั่นในจำนวนร้อยละ 2 ของรายได้สุทธิที่ได้จากการขายชุดควบคุมรางกระจกหน้าต่างรถยนต์และส่วนประกอบของชุดควบคุมรางกระจกหน้าต่างรถยนต์แบบใช้สายเคเบิลควบคุม ทั้งนี้ รายได้สุทธิดังกล่าวคิดจากยอดขายชุดควบคุมรางกระจกหน้าต่างรถยนต์และส่วนประกอบของชุดควบคุมรางกระจกหน้าต่างรถยนต์แบบใช้สายเคเบิลควบคุม หักด้วยค่าบรรจุหีบห่อ เบี้ยประกันภัย ค่าขนส่ง ค่าจัดเก็บผลิตภัณฑ์ ส่วนลดทางการค้า ภาษีขายที่บริษัทต้องจ่าย และ

มูลค่าวัตถุดิบและชิ้นส่วนทั้งหมดที่ซื้อจากไฮเล็กซ์ คอร์ปอเรชั่นสัญญาฉบับเดิมได้หมดอายุลงเมื่อวันที่ 4 มีนาคม 2551 และได้รับการต่ออายุออกไปอีก 5 ปี

3) สัญญาการรับความช่วยเหลือด้านเทคนิคในการผลิตสายควบคุมรถยนต์ (Technical Assistance Agreement)
บริษัทได้ทำสัญญากับแดดอง ซิสเต็ม (Daedong System Co., Ltd) ประเทศเกาหลี เพื่อสิทธิในการผลิตสายควบคุมและส่วนประกอบของสายควบคุม สำหรับการผลิตและประกอบสายควบคุมรถยนต์ในประเทศไทย สัญญาดังกล่าวมีอายุ 10 ปี โดยเริ่มตั้งแต่วันที่ 1 กุมภาพันธ์ 2549 และสามารถต่อสัญญาออกไปได้คราวละ 1 ปี หากเป็นไปตามเงื่อนไขที่กำหนดไว้ นอกจากนี้ สัญญาดังกล่าวกำหนดว่า ในระหว่างอายุของสัญญา บริษัทจะต้องจ่ายเงินค่าธรรมเนียมให้กับแดดอง ซิสเต็ม ในจำนวนร้อยละ 2 ของรายได้สุทธิจากการขายสายควบคุม และส่วนประกอบของสายควบคุมรถยนต์ ทั้งนี้ รายได้สุทธิดังกล่าวคิดจากยอดขายสายควบคุม และส่วนประกอบของสายควบคุมรถยนต์ หักด้วยค่าบรรจุนีบห่อ เบี้ยประกันภัย ค่าขนส่ง ค่าจัดเก็บผลิตภัณฑ์ ส่วนลดทางการค้า ภาษีขายที่บริษัทต้องจ่าย และมูลค่าวัตถุดิบและชิ้นส่วนทั้งหมดที่ซื้อจากแดดอง ซิสเต็ม

4) บันทึกความเข้าใจ (Memorandum of Understanding) ในการเสนอราคาสายควบคุมและชิ้นส่วนประกอบสำหรับโครงการ T6

บริษัทได้ลงนามในบันทึกความเข้าใจลงวันที่ 10 ตุลาคม 2550 ร่วมกับ ไฮเล็กซ์ บราซิล (HI-LEX Do Brazil Ltda.) จากประเทศบราซิล และ เฟลคซ์เทค (Flextech Manufacturing (Pty) Ltd.) จากประเทศอาร์เจนตินา

บันทึกดังกล่าวเป็นไปเพื่อแสดงเจตนาของทั้งสามฝ่ายในการร่วมเสนอตัวเป็นผู้ผลิตสายควบคุมและชิ้นส่วนประกอบรถกระบะภายใต้ชื่อโครงการ T6 ของฟอร์ด/ฟอร์ดอัลลายแอนซ์ ซึ่งมีกำหนดจะเริ่มผลิตในปี 2553

5) สัญญาซื้อขายชิ้นส่วนที่ทำกับบริษัท อีซูซุมอเตอร์ (ปทท.) จำกัด บริษัท ฮอนด้า ออโตโมบิล (ปทท.) จำกัด บริษัท โตโยต้า มอเตอร์ เอเชีย แปซิฟิค เอ็นจิเนียริง แอนด์ แมนูแฟคเจอร์ จำกัด และ บริษัท ไทยฮอนด้า แมนูแฟคเจอร์ จำกัด

เป็นสัญญาซื้อขายที่บริษัททำกับบริษัทผู้ผลิตรถยนต์และรถจักรยานยนต์ต่าง ๆ ดังกล่าวข้างต้น เพื่อจำหน่ายชิ้นส่วนในสำหรับผลิตรถยนต์และรถจักรยานยนต์ โดยสัญญาดังกล่าวมีอายุ 1 ปี และสามารถต่อสัญญาออกไปได้คราวละ 1 ปี หากไม่มีฝ่ายใดแสดงเจตนาเลิกสัญญาโดยชัดแจ้ง สัญญาดังกล่าวระบุการรับรองและการรับประกันเกี่ยวกับชิ้นส่วนที่บริษัทขายให้กับบริษัทต่าง ๆ ข้างต้น รวมถึงหน้าที่และความรับผิดชอบกรณีที่บุคคลที่สามได้รับบาดเจ็บหรือได้รับความเสียหายต่อทรัพย์สินอันมีสาเหตุมาจากความบกพร่องของผลิตภัณฑ์ของบริษัท

สัญญาดังกล่าวนี้เป็นเพียงสัญญาที่กำหนดเงื่อนไขหลักต่าง ๆ ทั้งนี้ ก่อนที่จะเริ่มต้นสั่งซื้อและผลิตชิ้นส่วนแต่ละรายการนั้น บริษัทผู้ผลิตรถยนต์และรถจักรยานยนต์ต่าง ๆ ดังกล่าวจะประกาศแผนการผลิตแต่ละรุ่นพร้อมทั้งให้รายละเอียดเกี่ยวกับคุณสมบัติของชิ้นส่วนที่ต้องการ ซึ่งบริษัทจะต้องออกแบบและ/หรือผลิตชิ้นงานต้นแบบเพื่อนำเสนอเพื่อทำการคัดเลือก หากบริษัทได้รับการพิจารณาคัดเลือก บริษัทต่าง ๆ ดังกล่าวข้างต้นจึงจะส่งคำสั่งซื้อให้กับบริษัท ซึ่งการสั่งซื้อจะเกิดขึ้นเป็นรอบ ๆ ตามแผนการผลิตของบริษัทผู้ผลิตรถยนต์และรถจักรยานยนต์ต่าง ๆ ดังกล่าว

6. ข้อพิพาททางกฎหมาย

-ไม่มี-

7. โครงสร้างเงินลงทุน

7.1 หลักทรัพย์ของบริษัท

ณ วันที่ 26 กุมภาพันธ์ 2553 บริษัทมีทุนจดทะเบียนจำนวน 268,500,000 บาท และทุนชำระแล้วจำนวน 259,800,000 บาท แบ่งเป็นหุ้นสามัญจำนวน 268,500,000 หุ้น มูลค่าที่ตราไว้หุ้นละ 1 บาท

7.2 ผู้ถือหุ้นของบริษัท

รายชื่อผู้ถือหุ้นรายใหญ่ของบริษัท ณ วันที่ 26 กุมภาพันธ์ 2553 มีดังนี้

	ผู้ถือหุ้น	ทุนชำระแล้ว จำนวน 259,800,000	
		จำนวนหุ้น	ร้อยละ
1	กลุ่มจุฬางกูร	102,199,100	39.34
2	ไฮเล็กซ์ คอร์ปอเรชั่น	70,000,000	26.94
3	กลุ่มพัฒนเมเล็อง	31,248,900	12.03
4	บริษัท ไทยเอ็นวีดีอาร์ จำกัด	12,743,200	4.91
5	นายสง่า วีระวัฒกานนท์	8,000,000	3.08
6	นายไชยทัศน์ ไชยพิภทรสุข	6,500,000	2.50
7	นายดำรงศักดิ์ กุลธนพงศ์	6,000,000	2.31
8	Citibank Nominees Singapore PTE Ltd – Thai Focused Equity Fund Ltd	4,431,500	1.71
9	นายกรรณัฐ จุฬางกูร	4,000,000	1.54
10	นางสาววารารณ์ สงฆ์ประชา	2,512,400	0.96
11	นายรุ่งกานต์ ไพสิฐพานิชตระกูล	2,200,000	0.84
12	นายสันติ พัฒนเมเล็อง	1,641,200	0.63
13	ผู้ถือหุ้นรายย่อยอื่น ๆ	8,323,700	3.21
	รวม	259,800,000	100

หมายเหตุ: 1) กลุ่มจุฬางกูร ประกอบด้วยกลุ่มผู้ถือหุ้นนามสกุลเดียวกันและผู้ที่เกี่ยวข้องทั้งหมด 4 ราย ได้แก่

- นายสรรเสริญ จุฬางกูร ถือหุ้นจำนวน 83,115,000 หุ้น คิดเป็นสัดส่วนร้อยละ 31.99 ของทุนชำระแล้ว
- นายทวีจักร จุฬางกูร ถือหุ้นจำนวน 14,891,600 หุ้น คิดเป็นสัดส่วนร้อยละ 5.73 ของทุนชำระแล้ว
- นายกรรณัฐ จุฬางกูร ถือหุ้นจำนวน 4,000,000 หุ้น คิดเป็นสัดส่วนร้อยละ 1.54 ของทุนชำระแล้ว
- นายอภิชาติ จุฬางกูร ถือหุ้นจำนวน 192,500 หุ้น คิดเป็นสัดส่วนร้อยละ 0.07 ของทุนชำระแล้ว

P. Thana

2) ผู้ถือหุ้น 10 รายแรกของไฮเล็กซ์ คอร์ปอเรชั่นประกอบด้วย

1. Teraura Investment Co., Ltd.	ถือหุ้นร้อยละ	19.46
2. JP Morgan Chase Bank	ถือหุ้นร้อยละ	4.65
3. Japan Trustee Services Bank, Ltd.	ถือหุ้นร้อยละ	4.26
4. Teraura Scholarship Foundation	ถือหุ้นร้อยละ	4.09
5. Nippon Life Insurance Company	ถือหุ้นร้อยละ	3.68
6. Melon Bank Treaty Clients Omnibus	ถือหุ้นร้อยละ	3.35
7. BBH For Fidelity Low - Priced Stock Fund	ถือหุ้นร้อยละ	2.96
8. Bank of New York, Treaty JASDEC Account	ถือหุ้นร้อยละ	2.37
9. Bank of Tokyo-Mitsubishi UFJ, Ltd.	ถือหุ้นร้อยละ	2.34
10. Honda Motor Co., Ltd.	ถือหุ้นร้อยละ	2.24

(ข้อมูล ณ วันที่ 31 ตุลาคม 2552)

3) กลุ่มพัฒนาเม็ดเงิน ประกอบด้วยกลุ่มผู้ถือหุ้นนามสกุลเดียวกันและผู้ที่เกี่ยวข้องทั้งหมด 5 ราย ได้แก่

- นายชูทอง	พัฒนาเม็ดเงิน	ถือหุ้นจำนวน	16,997,400 หุ้น	คิดเป็นสัดส่วนร้อยละ	6.54	ของทุนชำระแล้ว
- นางอรสา	พัฒนาเม็ดเงิน	ถือหุ้นจำนวน	12,000,000 หุ้น	คิดเป็นสัดส่วนร้อยละ	4.62	ของทุนชำระแล้ว
- นายสันติ	พัฒนาเม็ดเงิน	ถือหุ้นจำนวน	1,641,200 หุ้น	คิดเป็นสัดส่วนร้อยละ	0.63	ของทุนชำระแล้ว
- นายสรวิศ	พัฒนาเม็ดเงิน	ถือหุ้นจำนวน	460,200 หุ้น	คิดเป็นสัดส่วนร้อยละ	0.18	ของทุนชำระแล้ว
- นางสาวสิริมา	พัฒนาเม็ดเงิน	ถือหุ้นจำนวน	150,100 หุ้น	คิดเป็นสัดส่วนร้อยละ	0.06	ของทุนชำระแล้ว

7.3 นโยบายการจ่ายเงินปันผลของบริษัท

บริษัทมีนโยบายจ่ายเงินปันผลในอัตราไม่ต่ำกว่าร้อยละ 25 ของกำไรสุทธิหลังจากหักเงินสำรองต่าง ๆ ทุกประเภท ตามที่ได้กล่าวไว้ในข้อบังคับและตามกฎหมาย หากไม่มีเหตุจำเป็นอื่นใด และการจ่ายเงินปันผลนั้นจะไม่มีผลกระทบต่อการดำเนินงานปกติของบริษัทอย่างมีสาระสำคัญ

8. การจัดการ

โครงสร้างขององค์กร ณ วันที่ 17 มีนาคม 2553

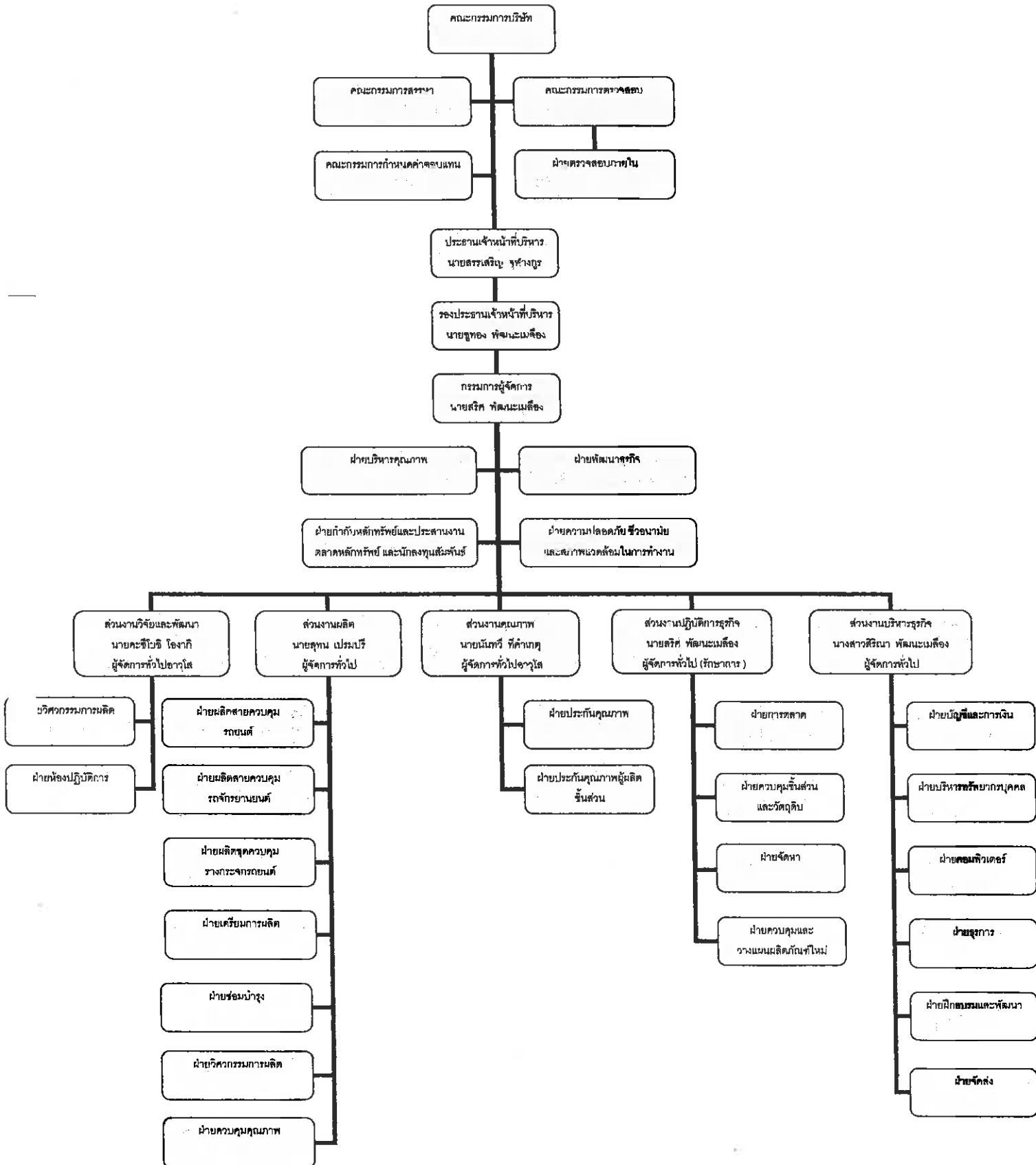

P. S. S. S.

8.1 โครงสร้างการจัดการ

บริษัทมีโครงสร้างการจัดการ ณ วันที่ 17 กุมภาพันธ์ 2553 ประกอบด้วยคณะกรรมการ 4 ชุด โดยแบ่งเป็น คณะกรรมการบริษัท คณะกรรมการตรวจสอบ คณะกรรมการสรรหา และคณะกรรมการกำหนดค่าตอบแทน โดยมีรายละเอียดดังต่อไปนี้

1. คณะกรรมการบริษัท

คณะกรรมการบริษัทตามหนังสือรับรองกระทรวงพาณิชย์ลงวันที่ 29 มกราคม 2553 มีจำนวน 10 ท่าน ประกอบด้วย

- กรรมการที่เป็นผู้บริหาร จำนวน 4 ท่าน
- กรรมการที่ไม่เป็นผู้บริหาร จำนวน 3 ท่าน
- กรรมการที่เป็นอิสระ จำนวน 3 ท่าน

คณะกรรมการบริษัทประกอบด้วยผู้ทรงคุณวุฒิที่มีความรู้ ความสามารถ และประสบการณ์ที่เป็นประโยชน์ต่อบริษัท ดังรายชื่อต่อไปนี้

ลำดับที่	รายชื่อ	ตำแหน่ง
1	นายสรรเสริญ จุฬางกูร	ประธานกรรมการ
2	นายชูทอง พัฒนะเมลิ้อง	รองประธานกรรมการ
3	นายสริศ พัฒนะเมลิ้อง	กรรมการ
4	นายมากาโต เทราอุรา	กรรมการ
5	นายทวีฉัตร จุฬางกูร	กรรมการ
6	นายกรฤช จุฬางกูร	กรรมการ
7	นายคะชียะชิ โองากิ	กรรมการ
8	นายกรี วสุวัต	กรรมการอิสระ
9	นายอภิรักษ์ ณ ระนอง	กรรมการอิสระ
10	นายปริญญา ไวกัฒนา	กรรมการอิสระ

หมายเหตุ * ที่ประชุมคณะกรรมการบริษัท ครั้งที่ 2/2553 เมื่อวันที่ 26 กุมภาพันธ์ 2553 ได้มีมติอนุมัติแต่งตั้งกรรมการเข้าใหม่เพิ่มเติมอีก 1 ท่าน คือ นายฉัตรชัย เอียสกุล ดำรงตำแหน่งกรรมการอิสระ โดยให้นำเสนอต่อที่ประชุมผู้ถือหุ้น ประจำปี 2553 ได้พิจารณาอนุมัติแต่งตั้งกรรมการเข้าใหม่

โดยคณะกรรมการบริษัท ได้แต่งตั้งนางสาววิสารีกร ชุ่มผล เป็นเลขานุการบริษัท และเลขานุการคณะกรรมการบริษัท เพื่อให้เป็นไปตามพระราชบัญญัติหลักทรัพย์และตลาดหลักทรัพย์ (ฉบับที่ 4) พ.ศ. 2551 และหลักการกำกับดูแลกิจการที่ดีของบริษัท โดยมีหน้าที่ความรับผิดชอบหลัก ดังนี้

1. ให้คำแนะนำเบื้องต้นแก่กรรมการเกี่ยวกับข้อมูลกฎหมาย กฎเกณฑ์ และระเบียบปฏิบัติต่าง ๆ ที่เกี่ยวข้อง
2. ดูแลให้บริษัทมีการปฏิบัติตามกฎหมาย ข้อบังคับบริษัท ระเบียบที่เกี่ยวข้อง และหลักการกำกับดูแลกิจการที่ดี
3. จัดการประชุมผู้ถือหุ้น และการประชุมคณะกรรมการให้เป็นไปตามที่กฎหมายและข้อบังคับกำหนด และติดตามให้มีการปฏิบัติตามอย่างถูกต้องและสม่ำเสมอ

4. จัดทำและเก็บรักษารายงานการประชุม รวมถึงประสานงานให้มีการปฏิบัติตามมติคณะกรรมการหรือมติผู้ถือหุ้นอย่างมีประสิทธิภาพ
5. ดูแลให้มีการเปิดเผยข้อมูลและรายงานสารสนเทศต่าง ๆ ให้เป็นไปตามข้อกำหนดของตลาดหลักทรัพย์แห่งประเทศไทย คณะกรรมการกำกับหลักทรัพย์และตลาดหลักทรัพย์ และหน่วยงานกำกับดูแลอื่นที่เกี่ยวข้อง
6. ติดต่อและสื่อสารกับผู้ถือหุ้น และหน่วยงานกำกับดูแลที่เกี่ยวข้อง โดยผู้ถือหุ้นสามารถสอบถามหรือขอข้อมูลต่าง ๆ ที่ต้องการทราบ โดยติดต่อสอบถามได้ที่เบอร์โทรศัพท์ (038) 447 200 -21 ต่อ 411 หรือส่งคำถามผ่านทาง Email : visakorn.u@thaisteelcable.com
7. ส่งเสริมให้มีการฝึกอบรมหลักสูตรต่าง ๆ และให้ข้อมูลที่เป็นประโยชน์ต่อการปฏิบัติหน้าที่ของกรรมการใหม่
8. ภารกิจอื่น ๆ ตามที่คณะกรรมการบริษัทมอบหมาย

กรรมการผู้มีอำนาจลงนาม

นายสรรเสริญ จุฬางกูร หรือ นายทวีจักร จุฬางกูร หรือ นายภกรฤช จุฬางกูร คนใดคนหนึ่งลงลายมือชื่อร่วมกับ นายชูทอง พัฒนะเมธียง หรือ นายสริศ พัฒนะเมธียง หรือ นายคะชีโยชิ โองากิ รวมเป็นสองคนและประทับตราสำคัญของบริษัท หรือ นายชูทอง พัฒนะเมธียง หรือ นายสริศ พัฒนะเมธียง ลงลายมือชื่อร่วมกับ นายคะชีโยชิ โองากิ และประทับตราสำคัญของบริษัท

ขอบเขตและอำนาจหน้าที่ของคณะกรรมการบริษัท ดังนี้

1. ปฏิบัติหน้าที่ให้เป็นไปตามกฎหมาย วัตถุประสงค์ ข้อบังคับของบริษัท ตลอดจนมติที่ประชุมผู้ถือหุ้นที่เห็นชอบด้านกฎหมายด้วยความซื่อสัตย์สุจริต ระมัดระวังรักษาผลประโยชน์ของบริษัท เพื่อผลประโยชน์สูงสุดของผู้ถือหุ้น
2. พิจารณานุมัติแต่งตั้งบุคคลที่มีคุณสมบัติและไม่มีลักษณะต้องห้ามตามที่กำหนดในพระราชบัญญัติบริษัทมหาชนจำกัด พ.ศ. 2535 และกฎหมายว่าด้วยหลักทรัพย์และตลาดหลักทรัพย์ รวมถึงประกาศ ข้อบังคับ และ/หรือระเบียบที่เกี่ยวข้องในกรณีตำแหน่งกรรมการว่างลงเพราะเหตุอื่นนอกจากออกตามวาระ
3. พิจารณาคัดเลือกบุคคลที่ได้รับการเสนอชื่อจากคณะกรรมการสรรหาที่จะดำรงตำแหน่งกรรมการอิสระ โดยพิจารณาจากคุณสมบัติและลักษณะต้องห้ามของกรรมการตามพระราชบัญญัติบริษัทมหาชนจำกัด พ.ศ. 2535 และกฎหมายว่าด้วยหลักทรัพย์และตลาดหลักทรัพย์ รวมถึงประกาศข้อบังคับ และ/หรือระเบียบที่เกี่ยวข้อง เพื่อนำเสนอต่อที่ประชุมคณะกรรมการบริษัท และ/หรือที่ประชุมผู้ถือหุ้นเพื่อพิจารณาแต่งตั้งเป็นกรรมการอิสระของบริษัทต่อไป
4. พิจารณาแต่งตั้งคณะกรรมการตรวจสอบ โดยมีคุณสมบัติตามที่กฎหมายว่าด้วยหลักทรัพย์และตลาดหลักทรัพย์รวมถึงประกาศ ข้อบังคับ และ/หรือระเบียบของตลาดหลักทรัพย์แห่งประเทศไทยกำหนด
5. พิจารณานุมัติแต่งตั้งผู้บริหารโดยพิจารณาจากบุคคลที่ได้รับการเสนอชื่อจากคณะกรรมการสรรหา รวมถึงการพิจารณาแต่งตั้งกรรมการผู้จัดการ กำหนดขอบเขตอำนาจหน้าที่และความรับผิดชอบของกรรมการผู้จัดการ และมอบหมายอำนาจให้กรรมการผู้จัดการทำหน้าที่แทนบริษัท เกี่ยวกับการดำเนินงานตามปกติธุรกิจของบริษัท
6. พิจารณานุมัติการกำหนดโครงสร้างการจัดการของบริษัท และพิจารณาแต่งตั้งคณะกรรมการบริหาร โดยเลือกจากกรรมการของบริษัท พร้อมทั้งกำหนดขอบเขต อำนาจหน้าที่ และความรับผิดชอบของคณะกรรมการบริหาร
7. คณะกรรมการบริษัทมีอำนาจพิจารณา กำหนดและแก้ไขเปลี่ยนแปลงชื่อกรรมการซึ่งมีอำนาจลงนามผูกพันบริษัทได้
8. พิจารณาแต่งตั้งหรือมอบหมายให้กรรมการคนใดคนหนึ่งหรือหลายคนหรือบุคคลอื่น กระทำการอย่างหนึ่งอย่างใดแทนคณะกรรมการตามที่เห็นสมควรได้ และสามารถยกเลิก เปลี่ยนแปลง หรือแก้ไขอำนาจนั้น ๆ ได้

9. พิจารณานโยบายการกำหนดนโยบายการจ่ายเงินปันผลของบริษัท และนโยบายหลักในการลงทุนในบริษัทย่อย บริษัทร่วมและบริษัทที่เกี่ยวข้อง
10. พิจารณานโยบายการจ่ายเงินปันผลระหว่างกาลให้แก่ผู้ถือหุ้นเมื่อเห็นว่าบริษัทมีผลกำไรสมควรพอที่จะทำเช่นนั้นและรายงานให้ที่ประชุมผู้ถือหุ้นทราบในการประชุมผู้ถือหุ้นคราวต่อไป
11. พิจารณานโยบายเรื่องที่มีสาระสำคัญ เช่น นโยบายเกี่ยวกับการกำกับดูแลกิจการ การเข้าทำรายการระหว่างกันของบริษัท รายการที่เกี่ยวข้อง และการได้มาหรือจำหน่ายไปซึ่งสินทรัพย์ของบริษัทจดทะเบียนตามประกาศ ข้อบังคับ และ/หรือ ระเบียบที่เกี่ยวข้องของตลาดหลักทรัพย์แห่งประเทศไทย
12. พิจารณานโยบายเรื่องที่กำหนดให้ต้องได้มติที่ประชุมผู้ถือหุ้นของบริษัท

ที่ประชุมคณะกรรมการบริษัท ครั้งที่ 1/2553 เมื่อวันที่ 1 กุมภาพันธ์ 2553 มีมติอนุมัติปรับปรุงนิยามกรรมการอิสระของบริษัทให้สอดคล้องตามหลักการกำกับดูแลกิจการที่ดีของตลาดหลักทรัพย์แห่งประเทศไทย และข้อกำหนดของคณะกรรมการกำกับตลาดทุน เพื่อสร้างความเชื่อมั่นแก่นักลงทุน โดยได้กำหนดคุณสมบัติของ "กรรมการอิสระ" ที่เข้มงวดกว่าหลักเกณฑ์ที่กำหนดโดยคณะกรรมการกำกับตลาดทุน ดังนี้

คุณสมบัติ "กรรมการอิสระ"

1. ถือหุ้นไม่เกิน 0.5% ของจำนวนหุ้นที่มีสิทธิออกเสียงทั้งหมดของบริษัท ผู้ถือหุ้นรายใหญ่ ผู้มีอำนาจควบคุมของบริษัท หรือนิติบุคคลที่อาจมีความขัดแย้ง ทั้งนี้ ให้นับรวมการถือหุ้นของผู้ที่เกี่ยวข้องของกรรมการอิสระรายนั้น ๆ ด้วย
2. ไม่เป็นหรือเคยเป็นกรรมการที่มีส่วนร่วมบริหารงาน ลูกจ้าง พนักงาน ที่ปรึกษาที่ได้เงินเดือนประจำ หรือผู้มีอำนาจควบคุมของบริษัท ผู้ถือหุ้นรายใหญ่ ผู้มีอำนาจควบคุมของบริษัท หรือนิติบุคคลที่อาจมีความขัดแย้ง เว้นแต่จะได้พ้นจากการมีลักษณะดังกล่าวมาแล้วไม่น้อยกว่า 2 ปี
3. ไม่เป็นบุคคลที่มีความสัมพันธ์ทางสายโลหิต หรือโดยการจดทะเบียนตามกฎหมาย ในลักษณะที่เป็น บิดา มารดา คู่สมรส พี่น้อง และบุตร รวมทั้งคู่สมรสของบุตร ของผู้บริหาร ผู้ถือหุ้นรายใหญ่ ผู้มีอำนาจควบคุม หรือบุคคลที่จะได้รับการเสนอให้เป็นผู้บริหาร หรือ ผู้มีอำนาจควบคุมของบริษัท
4. ไม่มีความสัมพันธ์ทางธุรกิจกับบริษัท ผู้ถือหุ้นรายใหญ่ ผู้มีอำนาจควบคุมของบริษัท หรือนิติบุคคลที่อาจมีความขัดแย้ง ในลักษณะที่อาจเป็นการขัดขวางการพิจารณาญานอย่างอิสระของตน รวมทั้งไม่เป็นผู้ถือหุ้นรายใหญ่ กรรมการ หรือผู้บริหารของผู้มีความสัมพันธ์ทางธุรกิจกับบริษัท
5. ไม่เป็นผู้สอบบัญชีของบริษัท ผู้ถือหุ้นรายใหญ่ ผู้มีอำนาจควบคุมของบริษัท หรือนิติบุคคลที่อาจมีความขัดแย้ง และไม่เป็นผู้ถือหุ้นรายใหญ่ กรรมการ ผู้บริหารของสำนักงานสอบบัญชี ซึ่งมีผู้สอบบัญชีของบริษัท ผู้ถือหุ้นรายใหญ่ หรือผู้มีอำนาจควบคุมของบริษัท หรือนิติบุคคลที่อาจมีความขัดแย้งสังกัดอยู่
6. ไม่เป็นผู้ให้บริการทางวิชาชีพใด ๆ ซึ่งรวมถึงการให้บริการเป็นที่ปรึกษากฎหมายหรือที่ปรึกษาทางการเงิน ซึ่งได้รับค่าบริการเกินกว่า 2 ล้านบาทต่อปีจากบริษัท ผู้ถือหุ้นรายใหญ่ ผู้มีอำนาจควบคุมของบริษัท หรือนิติบุคคลที่อาจมีความขัดแย้ง
7. ไม่เป็นกรรมการที่ได้รับการแต่งตั้งขึ้น เพื่อเป็นตัวแทนของกรรมการของบริษัท ผู้ถือหุ้นรายใหญ่ หรือผู้ถือหุ้น ซึ่งเป็นผู้ที่เกี่ยวข้องกับผู้ถือหุ้นรายใหญ่
8. ไม่มีลักษณะอื่นใดที่ทำให้ไม่สามารถให้ความเห็นอย่างเป็นอิสระเกี่ยวกับการดำเนินงานของบริษัท

อนึ่ง กรรมการอิสระทั้งสามท่านนั้น ท่านหนึ่งเป็นผู้ทรงคุณวุฒิทางด้านอุตสาหกรรมยานยนต์ และอีกสองท่านเป็น

2. คณะกรรมการตรวจสอบ

การประชุมคณะกรรมการบริษัท ครั้งที่ 4/2550 เมื่อวันที่ 13 พฤศจิกายน 2550 ได้อนุมัติให้คณะกรรมการตรวจสอบกลับเข้าดำรงตำแหน่งอีกวาระหนึ่ง ซึ่งมีวาระการดำรงตำแหน่งคราวละ 3 ปี โดยกรรมการมีคุณสมบัติตามที่สำนักงาน ก.ล.ต. และตลาดหลักทรัพย์กำหนดและทุกท่านเป็นกรรมการอิสระ ทั้งนี้ นายปริญญา ไหว้ฒนา เป็นกรรมการตรวจสอบ ที่มีความรู้ ความเข้าใจ มีประสบการณ์ด้านบัญชีและการเงินเป็นอย่างดี

ลำดับที่	รายชื่อ	ตำแหน่ง
1	นายกวี วสุวัต	ประธานกรรมการตรวจสอบ
2	นายอภิรักษ์ ณ ระนอง	กรรมการตรวจสอบ
3	นายปริญญา ไหว้ฒนา	กรรมการตรวจสอบ

โดยมีนางสาวเพ็ญศิริ เพชรกรรพุม เป็นเลขานุการของคณะกรรมการตรวจสอบ

ที่ประชุมคณะกรรมการบริษัท ครั้งที่ 4/2552 เมื่อวันที่ 12 พฤศจิกายน 2552 ได้มีมติอนุมัติกฎบัตรคณะกรรมการตรวจสอบขึ้น เพื่อวัตถุประสงค์ในการกำหนดองค์ประกอบ คุณสมบัติ วาระการดำรงตำแหน่งและการพ้นตำแหน่งหน้าที่ความรับผิดชอบ และอำนาจของคณะกรรมการตรวจสอบ เพื่อทำหน้าที่ช่วยคณะกรรมการบริษัทสอบทานรายงานทางการเงิน ระบบควบคุมภายใน และการกำกับดูแลกิจการที่ดีของบริษัท ทั้งนี้ แนวทางการจัดทำจะสอดคล้องและเป็นไปในแนวทางเดียวกันกับสำนักงาน ก.ล.ต. และตลาดหลักทรัพย์ฯ ที่ประกาศและมีผลบังคับตั้งแต่วันที่ 1 กรกฎาคม 2551 โดยได้กำหนดคุณสมบัติของกรรมการตรวจสอบมีดังนี้

คุณสมบัติของคณะกรรมการตรวจสอบ

1. ไม่ได้ถือหุ้นในบริษัท หรือบริษัทที่เกี่ยวข้อง ทั้งนี้ไม่นับรวมถึงผู้ที่เกี่ยวข้องด้วย
2. ไม่มีส่วนร่วมในการบริหารงาน รวมทั้งไม่เป็นลูกจ้าง พนักงาน ที่ปรึกษาที่ได้รับเงินเดือนประจำ ที่ปรึกษาอื่นของบริษัท บริษัทในเครือ บริษัทร่วม หรือบริษัทที่เกี่ยวข้องกัน
3. ไม่มีผลประโยชน์หรือส่วนได้เสียไม่ว่าทางตรงหรือทางอ้อมของบริษัท บริษัทในเครือ บริษัทร่วม หรือผู้ถือหุ้นรายใหญ่ของบริษัท
4. ไม่เป็นญาติสนิทหรือมีความสัมพันธ์อื่น ๆ กับผู้บริหาร ผู้ถือหุ้นรายใหญ่ของบริษัท บริษัทที่เกี่ยวข้อง หรือนิติบุคคลที่อาจมีความขัดแย้ง รวมทั้งไม่ได้รับการแต่งตั้งให้เป็นตัวแทนเพื่อรักษาผลประโยชน์ของกรรมการ และผู้ถือหุ้นรายใหญ่ ที่อาจทำให้ขาดความเป็นอิสระ
5. สามารถปฏิบัติหน้าที่แสดงความเห็นหรือรายงานผลปฏิบัติงาน ตามหน้าที่ที่ได้รับมอบหมายจากคณะกรรมการของบริษัทได้โดยอิสระ

3. คณะกรรมการสรรหา

การประชุมคณะกรรมการบริษัทครั้งที่ 4/2551 เมื่อวันที่ 13 พฤศจิกายน 2551 ได้อนุมัติคณะกรรมการสรรหา โดยมีวาระการดำรงตำแหน่งคราวละ 3 ปี ประกอบด้วยกรรมการ 3 ท่าน ดังนี้

ลำดับที่	รายชื่อ	ตำแหน่ง
1	นายทวีจักร จุฬางกูร	ประธานกรรมการสรรหา
2	นายสิทธิ พัฒนะเมลิ้อง	กรรมการสรรหา
3	นายกรฤช จุฬางกูร	กรรมการสรรหา

โดยมีนางสาวสิริณา พัฒนะเมลิ้อง เป็นเลขานุการของคณะกรรมการสรรหา

ขอบเขตหน้าที่และความรับผิดชอบของคณะกรรมการสรรหา

พิจารณาและเสนอชื่อบุคคลที่มีคุณสมบัติเหมาะสมต่อคณะกรรมการบริษัท เพื่อพิจารณาเสนอให้ที่ประชุมผู้ถือหุ้นแต่งตั้งเป็นกรรมการของบริษัท

4. คณะกรรมการกำหนดค่าตอบแทน

การประชุมคณะกรรมการบริษัทครั้งที่ 4/2551 เมื่อวันที่ 13 พฤศจิกายน 2551 ได้อนุมัติคณะกรรมการกำหนดค่าตอบแทน โดยมีวาระการดำรงตำแหน่งคราวละ 3 ปี ประกอบด้วยกรรมการ 3 ท่าน ดังนี้

ลำดับที่	รายชื่อ	ตำแหน่ง
1	นายกี วสุวัต	ประธานกรรมการกำหนดค่าตอบแทน
2	นายอภิรักษ์ ณะ ระนอง	กรรมการกำหนดค่าตอบแทน
3	นายปริญญา ไหว้พัฒนา	กรรมการกำหนดค่าตอบแทน

โดยมีนางสาวสิริณา พัฒนะเมลิ้อง เป็นเลขานุการของคณะกรรมการกำหนดค่าตอบแทน

ขอบเขตหน้าที่และความรับผิดชอบของคณะกรรมการกำหนดค่าตอบแทน ดังนี้

พิจารณานโยบายที่เกี่ยวข้องกับค่าตอบแทนและผลประโยชน์ของกรรมการ กรรมการตรวจสอบ กรรมการสรรหา และกรรมการกำหนดค่าตอบแทนเสนอต่อคณะกรรมการบริษัท เพื่อพิจารณาเสนอให้ที่ประชุมผู้ถือหุ้นพิจารณานุมัตินโยบายการกำหนดค่าตอบแทนและผลประโยชน์ดังกล่าว

P. Chura

คณะผู้บริหาร

ณ วันที่ 17 มีนาคม 2553 บริษัทมีคณะผู้บริหาร ประกอบด้วยผู้บริหารทั้งหมด 7 ท่าน ดังนี้

	รายชื่อผู้บริหาร	ตำแหน่ง
1	นายสรรเสริญ จุฬางกูร	ประธานเจ้าหน้าที่บริหาร
2	นายชูทอง พัฒนะเมลิอง	รองประธานเจ้าหน้าที่บริหาร
3	นายสริศ พัฒนะเมลิอง	กรรมการผู้จัดการ และรักษาการผู้จัดการทั่วไป (ส่วนงานปฏิบัติการธุรกิจ)
4	นายคะชีโยชิ โองากิ	ผู้จัดการทั่วไปอาวุโส (ส่วนงานวิจัยและพัฒนา)
5	นายนันท์ ทิศำเกตุ	ผู้จัดการทั่วไปอาวุโส (ส่วนงานคุณภาพ)
6	นายสุทน เปรมปรี	ผู้จัดการทั่วไป (ส่วนงานผลิต)
7	นางสาวสิริณา พัฒนะเมลิอง	ผู้จัดการทั่วไป (ส่วนงานบริหารธุรกิจ)

ขอบเขตและอำนาจหน้าที่ของกรรมการผู้จัดการ

กรรมการผู้จัดการมีอำนาจหน้าที่ดำเนินการตามที่คณะกรรมการบริษัทได้มอบหมาย ซึ่งอยู่ภายใต้กฎระเบียบและข้อบังคับของบริษัท ทั้งนี้ การมอบอำนาจดังกล่าวต้องไม่มีลักษณะเป็นการมอบอำนาจที่ทำให้กรรมการผู้จัดการสามารถอนุมัติรายการที่ตนหรือบุคคลที่อาจมีความขัดแย้ง มีส่วนได้เสีย หรืออาจมีความขัดแย้งทางผลประโยชน์ในลักษณะอื่นใดกับบริษัทหรือบริษัทย่อยของบริษัท ซึ่งการอนุมัติรายการในลักษณะดังกล่าวจะต้องผ่านมติที่ประชุมคณะกรรมการ และ/หรือที่ประชุมผู้ถือหุ้น (แล้วแต่กรณี) เพื่อพิจารณารายการดังกล่าวตามที่ข้อบังคับของบริษัท หรือกฎหมายที่เกี่ยวข้องกำหนด ยกเว้นเป็นการอนุมัติรายการที่เป็นไปตามปกติธุรกิจที่มีการกำหนดขอบเขตชัดเจน โดยสามารถสรุปขอบเขตอำนาจหน้าที่ได้ดังนี้

1. กรรมการผู้จัดการจะรับผิดชอบดูแลเรื่องการบริหารงานทั่วไปของบริษัท ไม่ว่าจะเป็นด้านการผลิต การขาย และเรื่องอื่นใดที่มีลักษณะเป็นการประกอบธุรกิจโดยปกติของบริษัท
2. รับประสานงานกับฝ่ายตรวจสอบภายในเรื่องบัญชี การเบิก-จ่ายเงินใด ๆ ของบริษัทที่ไม่เป็นไปตามนโยบายของบริษัท
3. รับและจ้างพนักงานของบริษัทที่ไม่ใช่คณะผู้บริหาร หรือผู้บริหารระดับสูง โดยจะเป็นผู้มีอำนาจแทนบริษัทที่จะลงนามในสัญญาจ้างแรงงาน
4. เข้าร่วมพิจารณาเกี่ยวกับงบประมาณของบริษัทกับคณะกรรมการบริษัท
5. เจาะพิจารณาเอกสารสัญญาเกี่ยวกับการดำเนินงานตามปกติของบริษัท ให้คำแนะนำ และข้อเสนอแนะในเรื่องดังกล่าว
6. ปฏิบัติตามมติของคณะกรรมการบริษัท

8.2 การสรรหากรรมการและผู้บริหาร

สำหรับการสรรหากรรมการบริษัท กรรมการผู้จัดการ ตลอดจนกรรมการชุดต่าง ๆ จะมีการพิจารณาคัดเลือกและกลั่นกรองจากคณะกรรมการสรรหาก่อน จึงจะนำเสนอต่อคณะกรรมการบริษัท และ/หรือที่ประชุมผู้ถือหุ้น โดยจะดำเนินการตามนโยบายของบริษัท และคำนึงถึงคุณสมบัติที่เหมาะสมโดยต้องเป็นผู้มีความรู้ความสามารถและมีเวลาทำงานให้บริษัทอย่างเพียงพอ

P. ชูทอง

ตามข้อบังคับ คณะกรรมการบริษัทประกอบด้วยกรรมการอย่างน้อย 5 คน แต่ไม่เกิน 12 คน โดยกรรมการไม่น้อยกว่ากึ่งหนึ่งของจำนวนกรรมการทั้งหมดจะต้องมีถิ่นที่อยู่ในประเทศไทย กรรมการบริษัทจะเป็นผู้ถือหุ้นของบริษัทหรือไม่ก็ได้

ที่ประชุมผู้ถือหุ้นเลือกตั้งกรรมการบริษัท ตามหลักเกณฑ์และวิธีการดังต่อไปนี้

- ผู้ถือหุ้นคนหนึ่งมีคะแนนเสียงเท่ากับหนึ่งหุ้นต่อหนึ่งเสียง
- ผู้ถือหุ้นแต่ละคนใช้คะแนนเสียงที่มีอยู่ทั้งหมดเลือกตั้งบุคคลเดียวหรือหลายคนเป็นกรรมการก็ได้ แต่จะแบ่งคะแนนเสียงให้แก่ผู้ใดมากน้อยเพียงใดไม่ได้
- บุคคลที่ได้รับคะแนนสูงสุดตามลำดับลงมา เป็นผู้ได้รับเลือกเป็นกรรมการเท่าจำนวนกรรมการที่จะพึงมีหรือจะพึงเลือกตั้งในครั้งนั้น ในกรณีที่บุคคลซึ่งได้รับการเลือกตั้งในลำดับถัดลงมา มีคะแนนเสียงเท่ากันเกินจำนวนกรรมการที่จะพึงมี ให้ประธานที่ประชุมเป็นผู้ออกเสียงชี้ขาด
- ในการประชุมผู้ถือหุ้นสามัญประจำปีทุกครั้ง ให้กรรมการออกจากตำแหน่งจำนวนหนึ่งในสาม (1/3) ของจำนวนกรรมการในขณะนั้น ถ้าจำนวนกรรมการจะแบ่งให้ตรงออกเป็นสามส่วนไม่ได้ ก็ให้ออกโดยจำนวนใกล้เคียงที่สุดกับส่วนหนึ่งในสาม (1/3) กรรมการซึ่งพ้นจากตำแหน่งอาจได้รับเลือกให้กลับเข้ามารับตำแหน่งอีกได้ กรรมการที่จะต้องออกจากตำแหน่งในปีแรกหรือปีที่สองภายหลังจดทะเบียนบริษัทนั้น ให้จับสลากกัน ส่วนปีถัดไป ให้กรรมการคนที่อยู่ในตำแหน่งนานที่สุดเป็นผู้ออกจากตำแหน่ง
- ที่ประชุมผู้ถือหุ้นอาจลงมติให้กรรมการคนใดออกจากตำแหน่งก่อนถึงคราวออกตามวาระได้ ด้วยคะแนนเสียงไม่น้อยกว่าสามในสี่ (3/4) ของจำนวนผู้ถือหุ้นซึ่งมาประชุมและมีสิทธิออกเสียง และมีหุ้นนับรวมกันได้ไม่น้อยกว่ากึ่งหนึ่งของจำนวนหุ้นที่ถือโดยผู้ถือหุ้นที่มาประชุมและมีสิทธิออกเสียง

8.3 ค่าตอบแทนกรรมการและผู้บริหาร ปี 2552

8.3.1 ค่าตอบแทนที่เป็นตัวเงิน ปี 2552

- ค่าตอบแทนคณะกรรมการบริษัท เป็นจำนวนเงินทั้งสิ้น 880,000 บาท
- ค่าตอบแทนคณะกรรมการตรวจสอบ เป็นจำนวนเงินทั้งสิ้น 300,000 บาท
- ค่าตอบแทนคณะกรรมการกำหนดค่าตอบแทน เป็นจำนวนเงินทั้งสิ้น 75,000 บาท
- ค่าตอบแทนคณะกรรมการสรรหา เป็นจำนวนเงินทั้งสิ้น 75,000 บาท
- ค่าตอบแทนผู้บริหารจำนวน 7 ท่าน เป็นจำนวนเงินทั้งสิ้น 39.67 ล้านบาท (เป็นค่าตอบแทนในรูปเงินเดือนและโบนัสประจำปี)

รายชื่อ	คณะกรรมการ บริษัท (บาท)	คณะกรรมการ ตรวจสอบ (บาท)	คณะกรรมการ กำหนดค่าตอบแทน (บาท)	คณะกรรมการ สรรหา (บาท)
1. นายสรรเสริญ จุฬางกูร	105,000	-	-	-
2. นายชูทอง พัฒนะเมธีอง	75,000	-	-	-
3. นายสิริศ พัฒนะเมธีอง	100,000	-	-	25,000
4. นายமாகาโต เทราอุรา	-	-	-	-
5. นายทวีจักร จุฬางกูร	100,000	-	-	25,000
6. นายกรรณช จุฬางกูร	100,000	-	-	25,000
7. นายคะชีโยชิ โองากิ	100,000	-	-	-
8. นายกวี วสุวัต	100,000	100,000	25,000	-
9. นายอภิวัฒน์ ณ ระนอง	100,000	100,000	25,000	-
10. นายปริญญา ไหว้วินนา	100,000	100,000	25,000	-
รวม	880,000	300,000	75,000	75,000

หมายเหตุ ในปี 2552 คณะกรรมการกำหนดค่าตอบแทน และคณะกรรมการสรรหา ได้มีการประชุมจำนวน 1 ครั้ง เมื่อเดือนกุมภาพันธ์ 2552

8.3.2 ค่าตอบแทนอื่น

-ไม่มี-

8.4 การกำกับดูแลกิจการ

บริษัทมีการบริหารงานโดยยึดถือแนวปฏิบัติตามหลักการกำกับดูแลกิจการที่ดี โดยตระหนักถึงความสำคัญและความรับผิดชอบต่อผู้ถือหุ้นและผู้มีส่วนได้เสียของบริษัทอย่างต่อเนื่อง ส่งผลให้ปี 2552 บริษัทได้รับการประเมินคุณภาพการประชมตามกฎผู้ถือหุ้นประจำปี 2552 อยู่ในระดับ "ดีเยี่ยม" จากสมาคมส่งเสริมผู้ลงทุนไทย

คณะกรรมการบริษัทได้ให้ความสำคัญต่อการกำกับดูแลกิจการที่ดี เพื่อเพิ่มความเชื่อมั่นให้แก่ผู้ถือหุ้น ผู้ลงทุนและผู้เกี่ยวข้องทุกฝ่าย โดยได้ปฏิบัติตามข้อพึงปฏิบัติสำหรับบริษัทจดทะเบียน ซึ่งเป็นทิศทางเดียวกับที่ตลาดหลักทรัพย์แห่งประเทศไทยกำหนดเรื่องการปฏิบัติตามหลักการกำกับดูแลกิจการ แบ่งหมวดหมู่ออกเป็น 5 หมวด ซึ่งแนวทางปฏิบัติที่สำคัญในปี 2552 สรุปได้ดังนี้

1. สิทธิของผู้ถือหุ้นและการปฏิบัติต่อผู้ถือหุ้นอย่างเท่าเทียมกัน (หมวดที่ 1. 2)

บริษัทได้ให้ความสำคัญในการเคารพสิทธิของผู้ถือหุ้นและความเท่าเทียมของผู้ถือหุ้นทุกรายอย่างเป็นธรรมมาโดยตลอด ไม่ว่าจะเป็นเรื่องสิทธิขั้นพื้นฐานตามกฎหมาย สิทธิในการที่จะได้รับส่วนแบ่งผลกำไรจากบริษัท สิทธิต่าง ๆ ในการประชุมผู้ถือหุ้น สิทธิในการแสดงความคิดเห็น สิทธิในการร่วมตัดสินใจในเรื่องสำคัญของบริษัท นอกจากนี้บริษัทได้ดูแลผู้ถือหุ้นมากกว่าสิทธิตามกฎหมาย เช่น การให้ข้อมูลข่าวสารผ่านช่องทางเว็บไซต์ของบริษัท www.thaisteelcable.com ภายใต้หัวข้อ "ข้อมูลสำหรับนักลงทุน" รวมถึงเปิดโอกาสให้ผู้ถือหุ้นเสนอวาระการประชุมสามัญผู้ถือหุ้นและเสนอบุคคลเพื่อรับการพิจารณาเลือกตั้งเป็นกรรมการบริษัทล่วงหน้า การแสดงความคิดเห็น ข้อเสนอแนะต่าง ๆ สรุปได้ดังนี้

P. ชูชาติ

1. ข้อมูลในหนังสือเชิญประชุม ได้ระบุวัน เวลา สถานที่ และวาระการประชุม ตลอดจนข้อมูลทั้งหมดที่เกี่ยวข้องกับเรื่องที่ต้องตัดสินใจในที่ประชุมแก่ผู้ถือหุ้นเป็นการล่วงหน้า อาทิเช่น วาระการแต่งตั้งกรรมการ วาระการพิจารณาค่าตอบแทน วาระการแต่งตั้งผู้สอบบัญชีและกำหนดจำนวนเงินค่าสอบบัญชี วาระการจ่ายเงินปันผล ซึ่งได้มีการนำเสนอข้อเท็จจริงและเหตุผล ประกอบกับมีความเห็นของคณะกรรมการในแต่ละวาระ เพื่อการตัดสินใจของผู้ถือหุ้น
อีกทั้งกฎเกณฑ์และวิธีการในการเข้าร่วมประชุมผู้ถือหุ้นได้เสนอชื่อกรรมการอิสระ 2 ท่าน ซึ่งดำรงตำแหน่งประธานกรรมการตรวจสอบ ประธานกรรมการกำหนดค่าตอบแทน และกรรมการกำหนดค่าตอบแทน เป็นผู้รับมอบฉันทะจากผู้ถือหุ้น โดยแบบมอบฉันทะจะเป็นแบบมาตรฐาน ซึ่งมีรูปแบบให้ระบุความเห็นในการลงคะแนนเสียงในแต่ละวาระได้
2. การจัดส่งหนังสือเชิญประชุมและเอกสารประกอบ เพื่อให้ผู้ถือหุ้นได้ศึกษาข้อมูลล่วงหน้าทั้งฉบับภาษาไทยและฉบับภาษาอังกฤษ (สำหรับผู้ถือหุ้นต่างชาติ) บริษัทได้แจ้งผ่านข่าวของตลาดหลักทรัพย์ให้ทราบว่าจะสามารถศึกษาข้อมูลดังกล่าวทางเว็บไซต์ของบริษัทล่วงหน้าไม่น้อยกว่า 1 เดือน โดยจะเป็นข้อมูลชุดเดียวกับข้อมูลที่บริษัทได้จัดส่งให้ผู้ถือหุ้นในรูปแบบเอกสาร ในส่วนหนังสือเชิญประชุมและเอกสารประกอบได้จัดส่งให้ผู้ถือหุ้นและนายทะเบียนล่วงหน้าก่อนวันประชุม 14 วัน
3. เว็บไซต์ของบริษัท (www.thaisteelcable.com) ผู้ถือหุ้นสามารถเข้าไปดาวน์โหลดข้อมูลต่าง ๆ ได้แก่ ข้อมูลทางการเงิน ข้อมูลของบริษัท รวมถึงข้อมูลของการประชุม ซึ่งจะอำนวยความสะดวกให้ผู้ถือหุ้นและผู้ที่เกี่ยวข้องศึกษาสารสนเทศของบริษัทได้ อีกทั้งยังสามารถสอบถามข้อมูลเพิ่มเติมได้โดยส่งอีเมลมาที่ visakorn.u@thaisteelcable.com
4. การเปิดโอกาสให้ผู้ถือหุ้นสามารถเสนอวาระการประชุม และชื่อบุคคลที่มีคุณสมบัติ เพื่อรับการพิจารณาเลือกเป็นกรรมการบริษัทเป็นกรล่วงหน้า โดยแจ้งให้ทราบผ่านข่าวของตลาดหลักทรัพย์ว่าสามารถศึกษาข้อมูลดังกล่าวทางเว็บไซต์ของบริษัท พร้อมกับมีหลักเกณฑ์และวิธีการ เช่น ผู้ถือหุ้นรายเดียวหรือหลายรายรวมกัน โดยต้องถือหุ้นไม่น้อยกว่า 100,000 หุ้น หรือ 0.04% ของทุนจดทะเบียนชำระแล้ว มีรายละเอียดของข้อมูลประกอบการพิจารณา มีเกณฑ์การพิจารณาบรรจุ/ไม่บรรจุที่ชัดเจน มีช่องทางรับเรื่องและช่วงเวลาที่เปิดรับเรื่อง โดยสามารถแจ้งเรื่องอย่างไม่เป็นทางการได้ทางจดหมายอิเล็กทรอนิกส์ (Email) และจัดส่งต้นฉบับทางไปรษณีย์ลงทะเบียนมาที่เลขานุการบริษัท ซึ่งรายละเอียดดังกล่าวที่ประชุมคณะกรรมการบริษัทจะพิจารณากลับกรองตามกระบวนการ ซึ่งที่ผ่านมาไม่มีผู้ใดเสนอวาระการประชุมเพิ่มเติม
5. บริษัทได้อำนวยความสะดวกและส่งเสริมให้ผู้ถือหุ้นได้ใช้สิทธิและออกเสียงอย่างเต็มที่ ในปี 2552 บริษัทจัดการประชุมสามัญผู้ถือหุ้นที่โรงแรมโนโวเทล เขตประเวศ กรุงเทพฯ ที่มีการคมนาคมที่สะดวก โดยจัดเจ้าหน้าที่คอยต้อนรับและให้คำแนะนำ และมีการเปิดบริการรับลงทะเบียนก่อนเวลาประชุม 2 ชั่วโมง และกรณีผู้ถือหุ้นไม่สามารถเข้าร่วมประชุมด้วยตนเองได้ ก็สามารถมอบฉันทะให้ผู้อื่นได้ 3 ท่าน แต่เข้าร่วมประชุมได้เพียงท่านเดียว หรือมอบฉันทะให้กรรมการอิสระโดยมีให้เลือกจำนวน 2 ท่าน ซึ่งเป็นกรรมการตรวจสอบและกรรมการสรรหา เป็นผู้รับมอบฉันทะจากผู้ถือหุ้น

P. Chua

6. การประชุมผู้ถือหุ้น บริษัทได้จัดให้มีการประชุมสามัญประจำปี 2552 จำนวน 1 ครั้ง เมื่อวันที่ 28 เมษายน 2552 ก่อนเริ่มประชุม ประธานกรรมการได้มอบหมายให้เลขานุการบริษัท เป็นผู้ช่วยประธานในการดำเนินการประชุม โดยเธอได้แจ้งกฎเกณฑ์ที่ใช้ในการประชุมและวิธีการออกเสียงลงมติให้ผู้ถือหุ้นทราบ

มีการเปิดโอกาสให้ผู้ถือหุ้นแสดงความคิดเห็นและซักถาม โดยจัดสรรเวลาการประชุมอย่างเพียงพอ และให้กรรมการบริษัท รวมถึงคณะกรรมการชุดย่อยต่าง ๆ ในเรื่องที่เกี่ยวข้องชี้แจงและให้ข้อมูลแก่ผู้ถือหุ้นอย่างครบถ้วน รวมทั้ง ได้เปิดโอกาสให้ผู้ถือหุ้นส่งคำถามหรือข้อมูลอื่นที่สำคัญของบริษัทล่วงหน้า ได้ตั้งแต่วันที่ มีคำบอกกล่าวเรียกประชุม มาถึงบริษัทได้ที่ Email: visakorn.u@thaisteelcable.com หรือโทรสารหมายเลข (038) 185 034 หรือส่งตามที่อยู่ของบริษัท และมีการใช้บัตรลงคะแนนทุก ๆ วาระให้ผู้ถือหุ้นกรอก ข้อมูลในกรณีที่ไม่เห็นด้วยกับวาระนั้น โดยเฉพาะวาระแต่งตั้งกรรมการ นอกจากนี้ยังได้เปิดโอกาสให้ผู้ถือหุ้นเลือก กรรมการเป็นรายบุคคล

บริษัทไม่มีนโยบายลิดรอนสิทธิของผู้ถือหุ้น โดยไม่มีการแจกเอกสารที่มีข้อมูลสำคัญเพิ่มเติมอย่าง กะทันหัน ไม่เพิ่มวาระการประชุมหรือเปลี่ยนแปลงข้อมูลสำคัญไปจากที่ได้นำส่งต่อผู้ถือหุ้น ไม่จำกัดสิทธิการ เข้าประชุมของผู้ถือหุ้นที่มาสาย โดยให้สิทธิออกเสียงหรือลงคะแนนในระเบียบวาระที่อยู่ระหว่างการพิจารณา และยังไม่ได้ลงมติ พร้อมทั้งได้มีการบันทึกภาพและเสียงของการประชุมเพื่อสามารถตรวจสอบได้

7. รายงานการประชุม มีการแสดงรายชื่อกรรมการที่เข้า/ไม่เข้าร่วมประชุม โดยจากการประชุมผู้ถือหุ้นประจำปี 2552 ที่ผ่านมาระธานกรรมการ ประธานคณะกรรมการชุดย่อย และผู้บริหารระดับสูงสุด ได้เข้าร่วมประชุม ทุก ๆ ครั้ง เพื่อพบปะและตอบคำถามของผู้ถือหุ้น มีคำชี้แจงที่เป็นสาระสำคัญ มีคำถามและคำตอบ หรือ ข้อคิดเห็นโดยสรุป วิสัยทัศน์และวิสัยทัศน์ระยะสั้น และในกรณีที่มิฉะนั้นที่มิได้เห็นด้วยกับมติที่ประชุม จะระบุ คะแนนที่เห็นด้วย ไม่เห็นด้วย หรือดออกเสียง โดยบันทึกในรายงานการประชุมอย่างถูกต้อง ครบถ้วน และ เผยแพร่รายงานการประชุมผ่านทางเว็บไซต์ของบริษัทเพื่อให้ผู้ถือหุ้นสามารถตรวจสอบได้
8. บริษัทได้มีมาตรการป้องกันกรรมการ ผู้บริหาร และพนักงานใช้ข้อมูลภายในเพื่อหาผลประโยชน์แก่ตนเอง หรือผู้อื่นในทางมิชอบ (แสดงรายละเอียดในหัวข้อเรื่องโครงสร้างการจ้ดการ)

2. การคำนึงถึงบทบาทของผู้มีส่วนได้เสีย (หมวดที่ 3)

บริษัทได้ให้ความสำคัญต่อสิทธิของผู้มีส่วนได้เสียทุกกลุ่มต่าง ๆ ภายในบริษัท เช่น พนักงานและผู้บริหาร และภายนอกบริษัท เช่น ลูกค้า เจ้าหนี้ คู่แข่ง สภาพแวดล้อม ชุมชน สังคม เป็นต้น เพื่อให้เกิดความร่วมมือกันระหว่างบริษัทและผู้มีส่วนได้เสียดังกล่าว อันจะเป็นประโยชน์ต่อการดำเนินงานและสร้างความเชื่อมั่นให้เกิดต่อบริษัท เพื่อเพิ่มศักยภาพให้บริษัท มีความมั่นคง รวมทั้งเพิ่มขีดความสามารถในการแข่งขันและสร้างความสำเร็จในระยะยาว

1. ผู้ถือหุ้น

บริษัทมุ่งมั่นให้มีการดำเนินธุรกิจ ซึ่งมีผลการดำเนินงานที่ดี มีการเจริญเติบโตอย่างมั่นคง มีความสามารถในการแข่งขัน โดยคำนึงถึงสถานะความเสี่ยงในปัจจุบันและอนาคต เพื่อให้เกิดการเพิ่มมูลค่าให้แก่ผู้ถือหุ้นในระยะยาว บริษัทมีหน้าที่ในการดำเนินงาน เปิดเผยข้อมูลให้เกิดความโปร่งใสเป็นธรรม และพยายามอย่างเต็มที่ในการปกป้องทรัพย์สิน และดำรงไว้ซึ่งชื่อเสียงของบริษัท

P. ชูพาณิชย์

2. พนักงาน

บริษัทถือว่า พนักงานและผู้บริหารเป็นส่วนที่มีความสำคัญอย่างยิ่งในการขับเคลื่อนองค์กรให้เติบโตไปข้างหน้า ดังนั้น บริษัทจึงปฏิบัติต่อพนักงานอย่างเท่าเทียมเป็นธรรม พร้อมทั้งกำหนดผลตอบแทนที่เหมาะสม และจัดให้มีสวัสดิการต่าง ๆ แก่พนักงาน เช่น รถรับส่ง เครื่องแบบพนักงาน การตรวจสุขภาพประจำปี ห้องพยาบาล การประกันอุบัติเหตุ เป็นต้น นอกจากนี้ บริษัทยังส่งเสริมให้พนักงานได้พัฒนาความรู้ความสามารถโดยจัดให้พนักงานได้รับการอบรมเพิ่มเติมในส่วนของงานที่รับผิดชอบ ตลอดจนเปิดโอกาสให้พนักงานมีส่วนร่วมในการกำหนดเป้าหมายขององค์กรร่วมกับผู้บริหาร เพื่อให้พนักงานตระหนักถึงความสำคัญของตนเองที่บริษัทมอบให้ และเพื่อการทำงานที่มีเป้าหมายในทิศทางและความมุ่งหมายเดียวกัน

3. ชุมชนและสังคม

บริษัทให้ความสำคัญต่อคุณภาพชีวิตและสิ่งแวดล้อมของชุมชน เพื่อให้การดำเนินงานของบริษัทเป็นที่ยอมรับ และสามารถอยู่ร่วมในสังคมอย่างยั่งยืนตลอดไป ดังเห็นได้จากการที่บริษัทได้ปฏิบัติตามกฎหมายและกฎระเบียบของหน่วยงานที่เกี่ยวข้อง เช่น กรมโรงงาน กระทรวงอุตสาหกรรม กองควบคุมมลพิษ ฯลฯ อย่างเคร่งครัด บริษัทมีระเบียบที่เข้มงวดในการให้พนักงานในโรงงานสวมอุปกรณ์ป้องกันต่าง ๆ เช่น หมวกนิรภัย ถุงมือที่อุดหู หน้ากากป้องกันฝุ่น เป็นต้น มีการจัดการเรื่องสิ่งแวดล้อมต่าง ๆ อย่างเป็นระบบ รวมทั้งการบริจาคเพื่อสาธารณประโยชน์อย่างต่อเนื่อง

4. ลูกค้า

บริษัทมีความมุ่งมั่นในการปรับปรุงประสิทธิภาพการให้บริการเพื่อตอบสนองความต้องการของลูกค้าให้ดีที่สุด และดำเนินนโยบายเพื่อรักษาผลประโยชน์ของลูกค้าเป็นสำคัญ โดยบริษัทตั้งเป้าหมายและปลูกฝังอบรมให้พนักงานทุกคนในองค์กรมีความเข้าใจและยึดมั่นในความเป็นธรรมทั้งในด้านราคาและคุณภาพการให้บริการ และความซื่อสัตย์ในการทำสัญญาและเจรจา

5. เจ้าหนี้ บริษัทปฏิบัติตามเงื่อนไขตามข้อตกลงและหน้าที่ที่พึงมีต่อเจ้าหนี้ทางธุรกิจโดยเคร่งครัด

6 คู่แข่ง

บริษัทจะดำเนินธุรกิจภายใต้กรอบการแข่งขันที่ยุติธรรม รักษาบรรทัดฐานของข้อพึงปฏิบัติในการแข่งขันกับคู่แข่ง ไม่ใช้วิธีการทุจริตเพื่อการทำลายคู่แข่ง

3. การเปิดเผยข้อมูลและความโปร่งใส (หมวดที่ 4)

บริษัทให้ความสำคัญกับการเปิดเผยข้อมูลและสารสนเทศของบริษัท ทั้งทางการเงินและที่ไม่ใช่ทางการเงิน ตรงต่อความเป็นจริง ครบถ้วน เพียงพอ สม่าเสมอ ทันเวลา โปร่งใส เข้าถึงข้อมูลได้ง่าย เท่าเทียมกันและมีความน่าเชื่อถือ ดังนี้

1. เปิดเผยข้อมูลสารสนเทศ รายงานประจำปี และข่าวสารสนเทศของบริษัท ผ่านช่องทางของตลาดหลักทรัพย์ฯ และผ่านช่องทางเว็บไซต์ของบริษัท ในรอบปีที่ผ่านมามีบริษัทไม่เคยถูกสำนักงานก.ล.ต. หรือตลาดหลักทรัพย์ฯ ดำเนินการเนื่องมาจากการเปิดเผยข้อมูลไม่เป็นไปตามข้อกำหนด

P. Kumar

- บริษัทจัดให้มีรายงานความรับผิดชอบของคณะกรรมการต่อรายงานทางการเงินแสดงควบคู่ไปกับรายงานของผู้สอบบัญชีในรายงานประจำปี ซึ่งมีเนื้อหารับรองการปฏิบัติตามหลักการบัญชี และมีการรายงานทางการเงินที่มีข้อมูลถูกต้อง ครบถ้วน เป็นจริงตามมาตรฐานการบัญชี โดยรายงานดังกล่าวลงนามโดยประธานกรรมการและกรรมการผู้จัดการ
- โครงสร้างการจัดการของบริษัท ประกอบด้วยคณะกรรมการ 4 ชุด แบ่งเป็น คณะกรรมการบริษัท คณะกรรมการตรวจสอบ คณะกรรมการสรรหา และคณะกรรมการกำหนดค่าตอบแทน (แสดงรายละเอียดในหัวข้อเรื่องโครงสร้างการจัดการ) ซึ่งในปี 2552 กรรมการที่เข้าร่วมประชุมในแต่ละคณะกรรมการ สรุปได้ดังนี้

การเข้าร่วมประชุม / ประชุมทั้งหมด (ครั้ง)

รายชื่อคณะกรรมการ	คณะกรรมการบริษัท	คณะกรรมการตรวจสอบ	คณะกรรมการสรรหา	คณะกรรมการกำหนดค่าตอบแทน
1. นายสรรเสริญ จุฬางกูร	3/4	-	-	-
2. นายชูทอง พัฒนะเมธียง	3/4	-	-	-
3. นายสริศ พัฒนะเมธียง	4/4	-	1/1	-
4. นายமாகาโต เทราอุรา	-	-	-	-
5. นายทวีจักร จุฬางกูร	4/4	-	1/1	-
6. นายกรกฤษ จุฬางกูร	4/4	-	1/1	-
7. นายคะชีโยชิ โองากิ	4/4	-	-	-
8. นายกวี วสุวัต	4/4	4/4	-	1/1
9. นายอภิวัฒน์ ณะระนอง	4/4	4/4	-	1/1
10. นายปริญญา ไหว้วัฒนา	4/4	4/4	-	1/1

- บริษัทได้ตระหนักถึงความสำคัญในการเปิดเผยข้อมูลสารสนเทศ เพื่อให้ผู้ลงทุนได้รับทราบข้อมูลที่ถูกต้อง โปร่งใส และทั่วถึง โดยจัดให้มีผู้รับผิดชอบด้านการเปิดเผยข้อมูล คือฝ่ายนักลงทุนสัมพันธ์ เพื่อเป็นตัวแทนในการสื่อสาร บริการข้อมูล ข่าวสารกิจกรรมต่าง ๆ ของบริษัทกับสถาบัน ผู้ลงทุน ผู้ถือหุ้น นักวิเคราะห์ ประชาชน และภาครัฐที่เกี่ยวข้อง บริษัทได้เข้าร่วมงาน Opportunity Day ซึ่งจัดโดยตลาดหลักทรัพย์แห่งประเทศไทย เพื่อชี้แจงผลการดำเนินงานประจำไตรมาส และให้ผู้บริหารได้ตอบข้อซักถามกับผู้ลงทุนและสื่อมวลชนโดยตรง ผู้ที่ต้องการข้อมูลเกี่ยวกับบริษัท สามารถติดต่อได้ที่ฝ่ายกำกับหลักทรัพย์และประธานงานตลาดหลักทรัพย์และนักลงทุนสัมพันธ์

● นางสาววิสารกร ชูณผล หมายเลขโทรศัพท์ (038) 447 200 - 21 ต่อ 411

หมายเลขโทรสาร (038) 185 034

Email: visakorn.u@thaisteelcable.com

- บริษัทได้เปิดเผยขอบเขตและอำนาจหน้าที่ของคณะกรรมการและคณะกรรมการชุดย่อยต่าง ๆ ไว้ในแบบแสดงรายการข้อมูลประจำปี (แสดงรายละเอียดในหัวข้อเรื่องโครงสร้างการจัดการ)

P. Shunthi

4. ความรับผิดชอบของคณะกรรมการ (หมวดที่ 5)

1. บริษัทตระหนักดีถึงความสำคัญต่อการกำกับดูแลกิจการที่ดี เพื่อเพิ่มความโปร่งใสและสร้างความเชื่อมั่นให้กับพนักงาน ลูกค้า ผู้ถือหุ้นของบริษัท ผู้มีส่วนได้ส่วนเสีย และสังคมโดยรวม รวมทั้งนักลงทุนทั่วไปทั้งภายในและต่างประเทศ ตามที่ที่ประชุมกรรมการบริษัท ครั้งที่ 1/2548 เมื่อวันที่ 2 เมษายน 2548 ได้อนุมัติเรื่องนโยบายเกี่ยวกับการกำกับดูแลกิจการเป็นลายลักษณ์อักษรและให้ถือปฏิบัติอย่างเคร่งครัด โดยแบ่งออกเป็น 3 หมวดคือ จริยธรรม (Code of Business Ethics) จรรยาบรรณ (Code of Conduct) และความขัดแย้งทางผลประโยชน์ (Code of Conflict Interest) ตามลำดับ ซึ่งฝ่ายบริหารได้มีการทบทวนและดูแลให้มีการสื่อสารให้พนักงานเข้าใจและนำไปปฏิบัติอย่างเคร่งครัด โดยจัดทำคู่มือฉบับย่อที่พนักงานเข้าใจได้ง่าย และประกาศบน Intranet อีกทั้งประกาศบนป้ายประชาสัมพันธ์ของบริษัท รวมทั้งว่าจ้างบุคคลภายนอกทำการประเมินความเพียงพอของระบบการควบคุมภายในตามแนว COSO เรื่องสภาพแวดล้อมการควบคุม (Control Environment) ว่าบริษัทได้มีการเผยแพร่และพนักงานได้ทราบ เข้าใจ และได้ปฏิบัติตาม
2. ตามข้อบังคับของบริษัท การประชุมสามัญประจำปีทุกครั้งให้กรรมการจำนวนหนึ่งในสาม (1/3) ออกจากตำแหน่ง ถ้าจำนวนกรรมการจะแบ่งออกให้ตรงเป็นสาม (3) ส่วนไม่ได้ ก็ให้ออกโดยจำนวนใกล้เคียงที่สุดกับส่วนหนึ่งในสาม (1/3) ดังนั้นวาระการดำรงตำแหน่งของกรรมการจะอยู่ประมาณคราวละ 3 ปี
3. บริษัทได้จัดตั้งคณะกรรมการชุดย่อย 3 คณะ คือ คณะกรรมการตรวจสอบ คณะกรรมการสรรหาและคณะกรรมการกำหนดค่าตอบแทน โดยได้มีการกำหนดหน้าที่ความรับผิดชอบ (แสดงรายละเอียดในหัวข้อเรื่องโครงสร้างการจัดการ) เพื่อความโปร่งใสและเป็นอิสระในการปฏิบัติหน้าที่ สมาชิกส่วนใหญ่ในคณะกรรมการชุดย่อย เป็นกรรมการอิสระ นอกจากนี้เพื่อให้การทำหน้าที่ของคณะกรรมการชุดย่อยมีความเป็นอิสระอย่างแท้จริง ประธานคณะกรรมการ ไม่ได้เป็นประธานหรือสมาชิกในคณะกรรมการชุดย่อย
4. คณะกรรมการบริษัทมีส่วนร่วมในการกำหนดวิสัยทัศน์ ภารกิจ กลยุทธ์ เป้าหมาย แผนธุรกิจ และงบประมาณของบริษัท ตลอดจนมีความเป็นอิสระและกำกับดูแลให้ฝ่ายจัดการดำเนินการให้เป็นไปตามแผนธุรกิจภายใต้งบประมาณที่กำหนดไว้ เพื่อสร้างประโยชน์สูงสุดให้องค์กร ผู้มีส่วนได้เสีย และผู้ถือหุ้น นอกจากนี้คณะกรรมการยังได้จัดให้มีระบบควบคุมภายใน การตรวจสอบภายใน และมาตรการบริหารความเสี่ยงที่มีประสิทธิผล รวมทั้งมีการติดตามการดำเนินการในเรื่องดังกล่าวอย่างสม่ำเสมอในการประชุมคณะกรรมการบริษัท
5. บริษัทได้กำหนดระบบประเมินผลงานโดยแบ่งเป็น 2 ส่วน ส่วนแรกคือ ดัชนีชี้วัด (Key Performance Indicators) ส่วนที่สองคือ ทักษะการปฏิบัติงาน (Competency) ซึ่งจะช่วยให้พนักงานมองเห็นและเข้าใจกลยุทธ์การดำเนินงานและแนวทางในการปฏิบัติเพื่อให้บรรลุถึงเป้าหมายของกลยุทธ์ขององค์กร เช่น เป้าหมาย ภารกิจ และการวัดผลการดำเนินงานขององค์กร

P. Anwar

6. บริษัทได้จัดทำและรักษาไว้ซึ่งระบบการควบคุมภายใน รวมทั้งดำเนินการทบทวนความมีประสิทธิภาพของระบบการควบคุมภายในอย่างสม่ำเสมอ โดยครอบคลุมการควบคุมทางการเงิน การดำเนินการ การกำกับดูแล การปฏิบัติงานให้เป็นไปตามกฎหมายและระเบียบที่เกี่ยวข้อง การป้องกันรักษาทรัพย์สิน และการบริหารความเสี่ยง โดยบริษัทได้ว่าจ้างบริษัท สอบบัญชีธรรมนิติ จำกัด มาดำเนินการตรวจสอบการปฏิบัติงานของหน่วยงานต่าง ๆ ให้เป็นไปตามแนวทางที่ได้กำหนดไว้ ตามแผนการตรวจสอบประจำปีที่ได้รับอนุมัติ และมอบหมายให้ฝ่ายตรวจสอบภายในของบริษัทติดตามผลการแก้ไขปรับปรุง และรายงานผลการตรวจสอบโดยตรงต่อคณะกรรมการตรวจสอบ

จากรายงานผลการตรวจสอบภายในปี 2552 ซึ่งจัดทำโดยบริษัท สอบบัญชีธรรมนิติ จำกัด ไม่พบประเด็นความผิดพลาดที่เป็นนัยสำคัญ บริษัทมีระบบการควบคุมภายในที่รัดกุมเพียงพอ ตลอดจนการปฏิบัติตามระเบียบและกฎหมายของหน่วยงานราชการต่าง ๆ เป็นไปอย่างถูกต้อง และได้มีการป้องกันทรัพย์สินมิให้ผู้บริหารและพนักงานนำไปใช้โดยมิชอบ

7. ความขัดแย้งทางผลประโยชน์ (ได้แสดงรายละเอียดในหัวข้อเรื่องโครงสร้างการจัดการ ข้อที่ 4 การดูแลเรื่องการใช้ข้อมูลภายใน) โดยคณะกรรมการบริษัทได้ให้กรรมการและผู้บริหารจัดทำรายงานการมีส่วนได้เสียของตนและของบุคคลที่มีความเกี่ยวข้องให้เป็นไปตามข้อกำหนดของหน่วยงานที่เกี่ยวข้อง และแจ้งให้บริษัททราบภายใน 15 วันในครั้งแรก และทุก ๆ ครั้ง ที่มีการเปลี่ยนแปลง เพื่อใช้เป็นข้อมูลและเครื่องมือให้เลขานุการบริษัทใช้ติดตามให้กรรมการและผู้บริหารปฏิบัติหน้าที่ด้วยความซื่อสัตย์สุจริต โดยเลขานุการบริษัทได้ส่งสำเนารายงานให้ประธานกรรมการ และประธานกรรมการตรวจสอบทราบด้วย
8. บริษัทได้จัดให้มีการประชุมคณะกรรมการ และได้ทำการแจ้งล่วงหน้าให้กรรมการแต่ละท่านทราบ โดยกำหนดให้มีการประชุมอย่างน้อยปีละ 4 ครั้ง ทุก ๆ 3 เดือน ในการประชุมคณะกรรมการบริษัท ประธานกรรมการ กรรมการผู้จัดการและเลขานุการร่วมกันพิจารณาวาระการประชุม ให้แน่ใจว่าเรื่องที่สำคัญได้นำเข้าร่วมไว้แล้ว และกรรมการแต่ละท่านมีความเป็นอิสระที่จะเสนอเรื่องเข้าสู่วาระการประชุม

เลขานุการบริษัทได้จัดส่งเอกสารประกอบการประชุมให้แก่กรรมการล่วงหน้า ซึ่งเอกสารดังกล่าว ฝ่ายเลขานุการได้สรุปย่อเท่าที่เป็นได้ อย่างไรก็ตามในเรื่องที่ไม่สามารถเปิดเผยเป็นลายลักษณ์อักษร หรือเปิดเผยล่วงหน้าแล้วจะส่งผลกระทบต่อบริษัท คณะกรรมการบริษัทสามารถนำเรื่องมาอภิปรายในที่ประชุมได้ในระหว่างการประชุม ประธานกรรมการได้จัดสรรเวลาไว้เพียงพอ กรรมการได้ให้ความสนใจกับประเด็นทุกเรื่องที่น่าเข้าสู่ที่ประชุมรวมถึงประเด็นการกำกับดูแลกิจการ ในบางประเด็นที่มีข้อมูลไม่เพียงพอ กรรมการบริษัทสามารถติดต่อขอข้อมูลเพิ่มเติมผ่านเลขานุการของบริษัทได้ตลอดเวลา

รายงานการประชุมของคณะกรรมการบริษัทประกอบด้วยสาระสำคัญ เช่น วันเวลาที่เริ่มและเลิกประชุม รายชื่อกรรมการที่เข้าประชุมและไม่ได้เข้าร่วมประชุม สรุปสาระสำคัญของเรื่องที่เสนอ สรุปประเด็นการอภิปรายและข้อสังเกต มติคณะกรรมการและความเห็นของกรรมการ ชื่อผู้บันทึกรายงาน และชื่อผู้รับรองรายงาน ซึ่งบริษัทได้จัดเก็บรายงานการประชุมของคณะกรรมการบริษัทเป็นอย่างดี สามารถสืบค้นได้ง่าย แต่ไม่สามารถแก้ไขโดยไม่ผ่านที่ประชุมคณะกรรมการ

P. Kumar

9. มีการกำหนดนโยบายและหลักเกณฑ์การจ่ายค่าตอบแทนกรรมการที่ชัดเจน และได้มีการเสนอขออนุมัติจากผู้ถือหุ้นทุกปี โดยพิจารณาตามหลักเกณฑ์ของความโปร่งใส สามารถตรวจสอบได้ รวมทั้งอยู่ในระดับที่เหมาะสมและเพียงพอที่จะจูงใจและรักษากรรมการที่มีคุณภาพตามที่ต้องการ
10. นโยบายการไปดำรงตำแหน่งกรรมการในบริษัทอื่น บริษัทไม่ได้กำหนดจำนวนวาระการดำรงตำแหน่ง หรือจำนวนบริษัทที่กรรมการแต่ละคนจะไปดำรงตำแหน่งในบริษัทอื่น เนื่องจากเห็นว่า เรื่องนี้ไม่ได้กระทบต่อความสามารถทางธุรกิจและความเชี่ยวชาญของกรรมการ หากกรรมการยังสามารถอุทิศเวลาให้กับบริษัทได้อย่างเต็มที่ กล่าวคือ ในการสามารถกำหนดนโยบาย ให้คำปรึกษาในการแก้ไขปัญหาต่าง ๆ ในการดำเนินธุรกิจ ในขอบเขตอำนาจหน้าที่ของกรรมการบริษัทได้
11. การปฐมนิเทศกรรมการเข้าใหม่ ในปี 2553 บริษัทจะมีกรรมการเข้าใหม่จำนวน 1 ท่าน จึงมีการจัดทำเอกสารสรุปลักษณะธุรกิจ โครงสร้างองค์กร การดำเนินงาน ข้อบังคับ ระเบียบ นโยบายที่สำคัญ รวมทั้งข้อมูลเกี่ยวกับข้อพึงปฏิบัติของกรรมการตามข้อกำหนดของตลาดหลักทรัพย์ฯ และสำนักงานกสท. เพื่อให้สามารถปฏิบัติหน้าที่ในฐานะกรรมการบริษัทจดทะเบียนได้อย่างครบถ้วน
12. การพัฒนากรรมการและผู้บริหาร ได้สนับสนุนและอำนวยความสะดวกให้มีการฝึกอบรมและให้ความรู้แก่กรรมการ โดยการเข้าร่วมหลักสูตรต่าง ๆ ของสมาคมส่งเสริมสถาบันกรรมการบริษัทไทย (IOD) อย่างสม่ำเสมอ
13. บทบาทหน้าที่และขอบเขตความรับผิดชอบของตำแหน่งเลขานุการบริษัท ได้แสดงรายละเอียดในหัวข้อเรื่องโครงสร้างการจัดการ

8.5 การดูแลเรื่องการใช้ข้อมูลภายใน

บริษัทมีมาตรการป้องกันความขัดแย้งทางผลประโยชน์ โดยได้จัดทำเป็นลายลักษณ์อักษร (Code of Conflict of Interest) โดยครอบคลุมการใช้ข้อมูลภายในและการซื้อขายหลักทรัพย์ของบริษัท การทำรายการระหว่างกัน และรายการที่เกี่ยวข้อง ทั้งนี้ บริษัทได้มีการจัดอบรมชี้แจงให้พนักงานได้รับทราบอย่างต่อเนื่อง คณะกรรมการ คณะผู้บริหารและพนักงาน ของบริษัทมีหน้าที่ต้องปฏิบัติตามอย่างเคร่งครัด ในกรณีที่พบเห็นการปฏิบัติที่ขัดต่อนโยบายดังกล่าว ให้รายงานผู้บังคับบัญชา หรือฝ่ายบริหารทรัพยากรบุคคล หรือคณะกรรมการตรวจสอบแล้วแต่กรณี

8.6 บุคลากร (ไม่รวมคณะผู้บริหาร)

บริษัทไม่มีข้อพิพาทแรงงานที่สำคัญในระยะเวลา 3 ปีที่ผ่านมา โดย ณ วันที่ 31 ธันวาคม 2552 บริษัทมีจำนวนพนักงานของบริษัททั้งสิ้นจำนวน 734 คน และมีพนักงานชั่วคราวที่จ้างจากบริษัทรับเหมาจ้างแรงงานอีกจำนวน 243 คน โดยสามารถแบ่งแยกตามสายผลิตภัณฑ์ ดังต่อไปนี้

ธุรกิจ	31 ธันวาคม 2550			31 ธันวาคม 2551			31 ธันวาคม 2552		
	พนักงานบริษัท		พนักงานชั่วคราวที่จ้างจากบริษัทรับเหมาจ้างแรงงาน	พนักงานบริษัท		พนักงานชั่วคราวที่จ้างจากบริษัทรับเหมาจ้างแรงงาน	พนักงานบริษัท		พนักงานชั่วคราวที่จ้างจากบริษัทรับเหมาจ้างแรงงาน
	พนักงานรายเดือน	พนักงานรายวัน		พนักงานรายเดือน	พนักงานรายวัน		พนักงานรายเดือน	พนักงานรายวัน	
- ผลิตสายควบคุมรถยนต์	122	42	215	143	30	93	143	12	119
- ผลิตสายควบคุม - รถจักรยายนต์	60	21	78	71	17	60	82	3	39
- ผลิตชุดควบคุมราง - กระบอกหน้าต่างรถยนต์	28	8	3	30	2	2	26	-	6
- ส่วนกลาง	530	25	117	536	17	61	467	1	79
รวมจำนวนพนักงาน	740	96	413	780	66	216	718	16	243

จำนวนพนักงานของบริษัทในปี 2552 ลดลงจากปี 2551 จำนวน 112 คน เป็นผลมาจากภาวะเศรษฐกิจตกต่ำในช่วงปลายปี 2551 ถึงกลางปี 2552 ซึ่งบริษัทได้รับคำสั่งซื้อลดน้อยลง จึงปรับลดจำนวนพนักงานประจำลงให้เหมาะสมกับปริมาณงานจริง ส่วนพนักงานชั่วคราวมีจำนวน 243 คน ณ วันที่ 31 ธันวาคม 2552 นั้น ได้เพิ่มขึ้นตั้งแต่เดือนกันยายน 2552 เนื่องจากปริมาณคำสั่งซื้อเริ่มปรับตัวสูงขึ้น

ผลตอบแทนพนักงาน

ค่าใช้จ่ายที่เกี่ยวกับพนักงานของบริษัททั้งหมดในปี 2552 (ไม่รวมส่วนของคณะผู้บริหาร) เป็นเงิน 209.02 ล้านบาท ประกอบด้วย

- เงินเดือน ค่าล่วงเวลา และโบนัสประจำปี รวมเป็นเงิน 166.38 ล้านบาท
- ค่าตอบแทนอื่น ๆ (ประกอบด้วยค่ารักษาพยาบาล ค่ารถรับ-ส่งพนักงาน ค่าเครื่องแบบ เงินสมทบกองทุนทดแทนเงินสมทบกองทุนสำรองเลี้ยงชีพ ค่าใช้จ่ายประกันสังคม ค่าอบรมสัมมนา ค่าสวัสดิการอื่น ๆ) รวมเป็นเงิน 22.77 ล้านบาท
- ค่าแรงรับเหมาของพนักงานชั่วคราว เป็นเงินรวมทั้งสิ้น 19.87 ล้านบาท

ข้อพิพาทด้านแรงงานที่สำคัญระยะเวลา 3 ปี

- ไม่มี -

นโยบายในการสรรหาและพัฒนาพนักงาน ปี 2552

บริษัทให้ความสำคัญอย่างมากต่อการสรรหาและพัฒนาบุคลากร บนหลักการที่ว่าพนักงานและบริษัทจะต้องเติบโตก้าวหน้าไปพร้อม ๆ กัน ดังนั้น จึงจำเป็นอย่างยิ่งที่พนักงานจะต้องมีความรู้ความสามารถ สอดคล้องกับนโยบาย และกลยุทธ์ทางธุรกิจของบริษัท เพื่อให้บริษัทสามารถเติบโต และบรรลุเป้าหมายทางธุรกิจได้ในสภาวะเศรษฐกิจปัจจุบัน

จุดเริ่มต้นของการพัฒนาพนักงาน คือการสรรหาบุคลากรที่มีคุณสมบัติ สอดคล้องกับทักษะความสามารถหลัก (Core Competency หรือ TSC Pride) ขององค์กรและพัฒนาบุคลากรเหล่านั้นให้เติบโตไปตามเส้นทางความก้าวหน้าในสายอาชีพ ผ่านการอบรมทักษะความรู้พื้นฐานในงาน (On the Job Training) และการจัดอบรมเพื่อพัฒนาความรู้จากทั้งภายใน (In – House Training) และภายนอก (Public Training) โดยกำหนดแผนการอบรมประจำปีตามทักษะ ความรู้ ความสามารถ (Competency) ที่จำเป็นของแต่ละระดับตำแหน่งงาน และแต่ละสายอาชีพ

กิจกรรมที่ได้ดำเนินการนอกเหนือจากการจัดการอบรมตามแผนฯ ในปี 2552 คือ การจัดกิจกรรมส่งเสริมความรู้ความเข้าใจในเรื่องของทักษะความสามารถหลัก (Core Competency หรือ TSC Pride) ของพนักงานบริษัท โดยมีการให้ความรู้ผ่านกิจกรรม Morning Talk กับพนักงานในระดับปฏิบัติการ และจัดการอบรมภายในหลักสูตร Basic Competency ให้กับพนักงานในระดับเจ้าหน้าที่ขึ้นไป ซึ่งได้รับผลการตอบรับเป็นอย่างดี และพนักงานมีความรู้ความเข้าใจในเรื่องดังกล่าวมากยิ่งขึ้น

นอกจากนี้ยังมีแผนกิจกรรมที่อยู่ระหว่างดำเนินการ ในปี 2553 อาทิเช่น

1. กิจกรรมที่เลี้ยงพนักงานใหม่ เป็นกิจกรรมที่จัดทำขึ้น เพื่อช่วยให้พนักงานใหม่สามารถเรียนรู้เกี่ยวกับองค์กรได้รวดเร็วขึ้น ทั้งในเรื่องของงานที่รับผิดชอบ และเรื่องของวัฒนธรรมองค์กร โดยมีพี่เลี้ยงคอยช่วยเหลือ และสร้างทัศนคติที่ดีให้กับพนักงานใหม่
2. การจัดทำสื่อการสอนรูปแบบของ E-Training ในหลักสูตรปฐมนิเทศพนักงานใหม่ และหลักสูตรฝึกอบรมอื่น ๆ ที่เป็นประโยชน์กับพนักงาน เพื่อเพิ่มช่องทางการให้ความรู้กับพนักงาน
3. การจัดสัมมนาสำหรับระดับบริหาร ในหลักสูตร Leadership Development ให้กับผู้บริหารตั้งแต่ระดับกลาง – ระดับสูง โดยมีวัตถุประสงค์เพื่อให้พนักงานในระดับบริหารเกิดความตระหนักถึงบทบาท และหน้าที่ของผู้นำในยุคปัจจุบัน

กิจกรรมดังกล่าวเป็นเพียงส่วนหนึ่งของการพัฒนาพนักงานเท่านั้น บริษัทยังมีโครงการที่จะพัฒนาพนักงานอีกมากมายทั้งในระยะสั้นและระยะยาว เพื่อเพิ่มพูนทักษะทางวิชาชีพให้กับพนักงาน ตลอดจนทักษะทางด้านการบริหารจัดการ เพื่อเป็นการพัฒนาบุคลากรให้สามารถเติบโตไปพร้อมกับบริษัท และขับเคลื่อนองค์กรให้บรรลุเป้าหมายทางธุรกิจต่อไป

9. การควบคุมภายใน

บริษัทได้จัดทำและรักษาไว้ซึ่งระบบการควบคุมภายใน รวมทั้งดำเนินการทบทวนความมีประสิทธิภาพของระบบการควบคุมภายในอย่างสม่ำเสมอ โดยครอบคลุมการควบคุมทางการเงิน การดำเนินการ การกำกับดูแลการปฏิบัติงานให้เป็นไปตามกฎหมายและระเบียบที่เกี่ยวข้อง การป้องกันรักษาทรัพย์สิน และการบริหารความเสี่ยง ซึ่งบริษัทมีการตรวจสอบภายในโดยว่าจ้างบริษัท สอบบัญชีธรรมนิติ จำกัด และมีฝ่ายตรวจสอบภายในของบริษัท ดำเนินการตรวจสอบการปฏิบัติงานของหน่วยงานต่าง ๆ ให้เป็นไปตามแนวทางที่ได้กำหนดไว้ ตามแผนการตรวจสอบประจำปีที่ได้รับอนุมัติ และมอบหมายให้ฝ่ายตรวจสอบภายในของบริษัทติดตามผลการแก้ไขปรับปรุง และรายงาน ผลการตรวจสอบโดยตรงต่อคณะกรรมการตรวจสอบ

จากรายงานผลการตรวจสอบภายในปี 2552 ซึ่งจัดทำโดยบริษัท สอบบัญชีธรรมนิติ จำกัด และฝ่ายตรวจสอบภายในของบริษัท ไม่พบประเด็นความผิดพลาดที่เป็นนัยสำคัญ บริษัทมีระบบการควบคุมภายในที่รัดกุมเพียงพอ ตลอดจนการปฏิบัติตามระเบียบ และกฎหมายของหน่วยงานราชการต่าง ๆ เป็นไปอย่างถูกต้อง และได้มีการป้องกันทรัพย์สินมิให้ผู้บริหารและพนักงานนำไปใช้โดยมิชอบ

รายงานจากคณะกรรมการตรวจสอบ

คณะกรรมการตรวจสอบ บริษัท ไทยสตீลเคเบิล จำกัด (มหาชน) ได้รับการแต่งตั้งโดยคณะกรรมการบริษัท ประกอบด้วยกรรมการอิสระ 3 ท่าน ซึ่งมีคุณสมบัติครบถ้วนตามกฎหมายว่าด้วยคณะกรรมการตรวจสอบ ซึ่งสอดคล้องกับข้อกำหนดของสำนักงานคณะกรรมการกำกับหลักทรัพย์ฯ มีรายนามดังนี้

- | | | |
|----------------|----------|----------------------|
| 1. นายกวี | วสุวัต | ประธานกรรมการตรวจสอบ |
| 2. นายอภิรักษ์ | ณ ระนอง | กรรมการตรวจสอบ |
| 3. นายปริญญา | ไวยวัฒนา | กรรมการตรวจสอบ |

คณะกรรมการตรวจสอบได้ปฏิบัติหน้าที่ตามขอบเขต หน้าที่และความรับผิดชอบที่ได้รับมอบหมายจากคณะกรรมการบริษัท ซึ่งสอดคล้องกับประกาศตลาดหลักทรัพย์แห่งประเทศไทย

ในรอบปี 2552 คณะกรรมการตรวจสอบได้มีการประชุมรวม 4 ครั้ง บางครั้งได้มีการประชุมร่วมกับผู้บริหารระดับสูง และผู้สอบบัญชีในวาระที่เกี่ยวข้องด้วย ทั้งนี้กรรมการตรวจสอบทุกท่านได้เข้าร่วมประชุมครบทุกครั้ง ผลการปฏิบัติงานของคณะกรรมการตรวจสอบที่มีสาระสำคัญสรุปได้ดังนี้

1. สอบทานงบการเงินรายไตรมาส และงบการเงินประจำปี เพื่อให้มั่นใจว่ารายงานทางการเงินของบริษัทได้จัดทำขึ้นอย่างถูกต้อง และเชื่อถือได้ ซึ่งคณะกรรมการตรวจสอบมีความเห็นสอดคล้องกับผู้สอบบัญชีว่า งบการเงินดังกล่าว มีความถูกต้องตามที่ควรในสาระสำคัญตามมาตรฐานการบัญชีที่รับรองทั่วไป รวมทั้งได้มีการประชุมร่วมกับผู้สอบบัญชีโดยไม่มีฝ่ายบริหารเกี่ยวข้อง 1 ครั้ง
2. สอบทานให้บริษัทมีระบบการควบคุมภายในที่เหมาะสม เพียงพอ และมีประสิทธิภาพ โดยว่าจ้างผู้เชี่ยวชาญการตรวจสอบภายในมาดำเนินการตรวจสอบ อีกทั้งมีฝ่ายตรวจสอบภายใน ทำหน้าที่ตรวจสอบภายในตามแผนการตรวจสอบประจำปีที่คณะกรรมการตรวจสอบได้พิจารณาและอนุมัติ ซึ่งครอบคลุมระบบงานที่สำคัญ รวมทั้งได้มอบหมายให้ติดตามผลการแก้ไขปรับปรุงข้อบกพร่องตามรายงานผลการตรวจสอบด้วย เห็นว่าบริษัทมีระบบการควบคุมภายในที่เพียงพอ และเหมาะสมกับลักษณะของกิจการ และไม่พบข้อบกพร่องหรือจุดอ่อนเกี่ยวกับระบบการควบคุมภายในที่เป็นสาระสำคัญ มีการดูแลรักษาทรัพย์สินอย่างเหมาะสม รวมทั้งมีการเปิดเผยข้อมูลอย่างครบถ้วน

นอกจากนี้ ได้สอบทานระบบการตรวจสอบภายใน โดยพิจารณาภารกิจ ขอบเขตการปฏิบัติงาน หน้าที่ ความรับผิดชอบ อัตรากำลัง และความเป็นอิสระของหน่วยงานตรวจสอบภายใน โดยกำหนดให้ฝ่ายตรวจสอบภายในรายงานผลการตรวจสอบต่อคณะกรรมการตรวจสอบ และรายงานด้านการบริหารต่อกรรมการผู้จัดการ มีความเห็นว่า การตรวจสอบภายในของบริษัทเป็นไปอย่างอิสระ เพียงพอ และมีประสิทธิผล

3. สอบทานการบริหารความเสี่ยง ซึ่งบริษัทได้จัดทำกิจกรรมการบริหารความเสี่ยงด้านการดำเนินงาน (Operational Risk) โดยแต่งตั้งทีมงานบริหารความเสี่ยง บ่งชี้ความเสี่ยง ประเมินความเสี่ยงทั้งจากปัจจัยภายใน และปัจจัยภายนอก จัดการความเสี่ยง และติดตามความคืบหน้าของแต่ละหน่วยงาน รวมทั้งมอบหมายให้ฝ่ายตรวจสอบภายในรายงานผลการดำเนินงานตามแผนงานบริหารความเสี่ยงให้คณะกรรมการตรวจสอบทราบ และพิจารณาให้ความเห็น และเสนอแนะเพิ่มเติม ซึ่งคณะกรรมการตรวจสอบมีความเห็นว่า บริษัทมีระบบการบริหารความเสี่ยงที่เหมาะสม เพียงพอ และมีประสิทธิผล

4. สอบทานให้บริษัทมีการปฏิบัติตามกฎหมายว่าด้วยหลักทรัพย์และตลาดหลักทรัพย์ ข้อกำหนดของตลาดหลักทรัพย์ หรือกฎหมายที่เกี่ยวข้องกับการดำเนินธุรกิจของบริษัท มีความเห็นว่า ไม่พบข้อบกพร่องที่มีสาระสำคัญในเรื่องการไม่ปฏิบัติตามกฎหมาย และข้อกำหนดที่เกี่ยวข้อง
5. สอบทานและให้ความเห็นต่อการเข้าทำรายการที่เกี่ยวข้องกัน หรือรายการที่อาจมีความขัดแย้งทางผลประโยชน์ ไม่พบรายการที่ก่อให้เกิดความขัดแย้งทางผลประโยชน์ และบริษัทได้เปิดเผยข้อมูลในเรื่องดังกล่าวอย่างถูกต้องครบถ้วน
6. เสนอกฎบัตรคณะกรรมการตรวจสอบ ต่อคณะกรรมการบริษัท เกี่ยวกับคุณสมบัติ ขอบเขต อำนาจ และหน้าที่ของคณะกรรมการตรวจสอบ เพื่อให้สอดคล้องกับข้อกำหนดที่มีการปรับปรุงของสำนักงานคณะกรรมการกำกับหลักทรัพย์ฯ และตลาดหลักทรัพย์แห่งประเทศไทย
7. พิจารณาคัดเลือกผู้สอบบัญชี และค่าตอบแทน เสนอต่อคณะกรรมการบริษัท เพื่อขออนุมัติต่อที่ประชุมผู้ถือหุ้น ซึ่งคณะกรรมการตรวจสอบได้พิจารณาผลการปฏิบัติงานของผู้สอบบัญชีในปีที่ผ่านมา รวมทั้งความรู้ ความเชี่ยวชาญ และความเป็นอิสระ และได้เสนอให้คณะกรรมการบริษัทเพื่อขออนุมัติที่ประชุมผู้ถือหุ้น แต่งตั้งนางจรรยาภรณ์ เตชะมนตรีกุล และ/หรือ นางสาวปราณีย์ ผลงาม แห่งบริษัท สหการบัญชี พี เค เอฟ จำกัด เป็นผู้สอบบัญชีประจำปี 2553 ค่าสอบบัญชีรวม 550,000 บาท

โดยสรุปในภาพรวมแล้ว คณะกรรมการตรวจสอบได้ปฏิบัติหน้าที่ครบถ้วนตามที่ระบุไว้ในกฎบัตรคณะกรรมการตรวจสอบ ที่ได้รับอนุมัติจากคณะกรรมการบริษัท และมีความเห็นว่า บริษัทมีการรายงานข้อมูลทางการเงิน และการดำเนินงานอย่างถูกต้อง ครบถ้วน มีระบบการควบคุมภายใน การตรวจสอบภายใน และการบริหารความเสี่ยงที่เหมาะสม และมีประสิทธิภาพ มีการปฏิบัติตามกฎหมาย ข้อกำหนด และข้อผูกพันต่าง ๆ มีการปฏิบัติตามรายการที่เกี่ยวข้องกันอย่างถูกต้อง มีการปฏิบัติงานที่สอดคล้องกับระบบการกำกับดูแลกิจการที่ดีอย่างเพียงพอ โปร่งใส และเชื่อถือได้ รวมทั้งมีการพิจารณาความเป็นอิสระของผู้สอบบัญชีเพื่อแต่งตั้ง และเสนอค่าตอบแทนการสอบบัญชี



(นายทวี วสุวัต)

ประธานคณะกรรมการตรวจสอบ

10. รายการระหว่างกัน

10.1 ลักษณะของรายการระหว่างกัน

บริษัทที่เกี่ยวข้อง	ลักษณะรายการ	ขนาดรายการระหว่างกัน (ล้านบาท)		เงื่อนไขราคา/ความจำเป็นในการเข้าทำรายการ	ความสัมพันธ์กับบริษัท
		2551	2552		
1. บจ. ชัมมิต โอโต บอดี อินดัสตรี (SAB)	1) <u>รายได้จากการขายผลิตภัณฑ์และบริการ</u> -ขายผลิตภัณฑ์สำเร็จรูปประเภทสายเบรคหน้ารถยนต์	19.91	13.19	-เป็นรายการขายผลิตภัณฑ์ที่เกิดขึ้นตามปกติโดยเป็นราคาที่ทำให้กำไรขั้นต้นในอัตราที่ใกล้เคียงกับอัตรากำไรขั้นต้นที่บริษัทได้รับจากการขายผลิตภัณฑ์ประเภทเดียวกันให้กับบุคคลอื่นที่ไม่มีความเกี่ยวข้องกับบริษัท	1) ผู้ถือหุ้นร่วมกันคือ กลุ่มจุฬางกูร โดยถือหุ้นในสัดส่วนร้อยละ 96 ของทุนจดทะเบียนที่ชำระแล้วของ SAB สำหรับหุ้นส่วนที่เหลืออีกร้อยละ 4 นั้น ถือครองโดยกลุ่มจึงรุ่งเรืองกิจ ซึ่งเป็นญาติของทางกลุ่มจุฬางกูร 2) กรรมการร่วมกันคือ นายสรรเสริญ จุฬางกูร นายทวีจักร จุฬางกูร และนายกรกฤษ จุฬางกูร
	2) <u>ลูกหนี้การค้า</u> -ยอดคงค้างจากการขายผลิตภัณฑ์และบริการ	2.48	3.58	-กำหนดระยะเวลาการให้สินเชื่อทางการค้าตามเกณฑ์ปกติที่ให้แก่ลูกหนี้การค้าทั่วไป	
2. บจ. ชัมมิต โอโตซีท อินดัสตรี (SAS)	1) <u>รายได้จากการขายผลิตภัณฑ์และบริการ</u> -ขายผลิตภัณฑ์สำเร็จรูปประเภทสายคันเร่งสายเบรค สายเปิดฝากระโปรง สายเปิดฝาดังน้ำมัน และสายปรับเบาะที่นั่งสำหรับรถยนต์	5.44	4.61	-เป็นรายการขายผลิตภัณฑ์ที่เกิดขึ้นตามปกติโดยเป็นราคาที่ทำให้กำไรขั้นต้นในอัตราที่ใกล้เคียงกับอัตรากำไรขั้นต้นที่บริษัทได้รับจากการขายผลิตภัณฑ์ประเภทเดียวกันให้กับบุคคลอื่นที่ไม่มีความเกี่ยวข้องกับบริษัท	1) ผู้ถือหุ้นร่วมกันคือ กลุ่มจุฬางกูร โดยถือหุ้นในสัดส่วนร้อยละ 97 ของทุนจดทะเบียนที่ชำระแล้วของ SAS สำหรับหุ้นส่วนที่เหลืออีกร้อยละ 3 นั้น ถือครองโดยกลุ่มจึงรุ่งเรืองกิจ ซึ่งเป็นญาติของทางกลุ่มจุฬางกูร 2) กรรมการร่วมกันคือ นายสรรเสริญ จุฬางกูร และนายทวีจักร จุฬางกูร และนายกรกฤษ จุฬางกูร
	2) <u>ลูกหนี้การค้า</u> -ยอดคงค้างจากการขายผลิตภัณฑ์และบริการ	1.14	1.71	-กำหนดระยะเวลาการให้สินเชื่อทางการค้าตามเกณฑ์ปกติที่ให้แก่ลูกหนี้การค้าทั่วไป	

บริษัทที่เกี่ยวข้อง	ลักษณะรายการ	ขนาดรายการระหว่างกัน (ล้านบาท)		เงื่อนไขราคา/ความจำเป็นในการเข้าทำรายการ	ความสัมพันธ์กับบริษัท
		2551	2552		
3. บจ.ซั่มมิต โอซูกะ แมนูแฟคเจอร์ริง (SOM)	1) รายได้จากการขายผลิตภัณฑ์และบริการ -ขายชิ้นส่วนเหล็ก เพื่อนำไปใช้ในการประกอบสายควบคุมรถยนต์และรถจักรยานยนต์ 2) ลูกหนี้การค้า -ยอดคงค้างจากการขายผลิตภัณฑ์และบริการ	15.70	11.90	-เป็นรายการขายผลิตภัณฑ์ที่เกิดขึ้นตามปกติ โดยราคาขายเป็นราคาที่ให้กำไรขั้นต้นในอัตราที่ใกล้เคียงกับอัตรากำไรขั้นต้นที่บริษัทได้รับจากการขายผลิตภัณฑ์ประเภทเดียวกันให้กับบุคคลอื่นที่ไม่มีความเกี่ยวข้องกับบริษัท -กำหนดระยะเวลาการให้สินเชื่อทางการค้าตามเกณฑ์ปกติที่ให้แก่ลูกหนี้การค้าทั่วไป	1) ผู้ถือหุ้นคือ กลุ่มจุฬางกูร โดยถือหุ้นในสัดส่วนร้อยละ 49 ของทุนจดทะเบียนที่ชำระแล้วของ SOM สำหรับหุ้นส่วนที่เหลืออีกร้อยละ 51 เป็นบุคคลที่ไม่มีความเกี่ยวข้องกับบริษัท 2) กรรมการร่วมกันคือ นายสรรเสริญ จุฬางกูร นายทวีจักร จุฬางกูร และนายกรกฎ จุฬางกูร
4. บจ.ซั่มมิต แหลมอบัง โอโต ซีท แมนูแฟคเจอร์ริง (SLAS)	1) รายได้จากการขายผลิตภัณฑ์และบริการ -ขายผลิตภัณฑ์สำเร็จรูปประเภทสายปรับเบาะที่นั่งสำหรับรถยนต์ 2) ลูกหนี้การค้า -ยอดคงค้างจากการขายผลิตภัณฑ์และบริการ	5.23	3.01	-เป็นรายการขายผลิตภัณฑ์ที่เกิดขึ้นตามปกติ โดยเป็นราคาที่ให้กำไรขั้นต้นในอัตราที่ใกล้เคียงกับอัตรากำไรขั้นต้นที่บริษัทได้รับจากการขายผลิตภัณฑ์ประเภทเดียวกันให้กับบุคคลอื่นที่ไม่มีความเกี่ยวข้องกับบริษัท -กำหนดระยะเวลาการให้สินเชื่อทางการค้าตามเกณฑ์ปกติการค้าทั่วไป	1) ผู้ถือหุ้นร่วมกันคือ กลุ่มจุฬางกูร โดยถือหุ้นในสัดส่วนร้อยละ 98 ของทุนจดทะเบียนที่ชำระแล้วของ SLAS สำหรับหุ้นส่วนที่เหลืออีกร้อยละ 2 นั้น ถือครองโดยกลุ่มจิงรุ่งเรืองกิจ ซึ่งเป็นญาติของทางกลุ่มจุฬางกูร 2) กรรมการร่วมกันคือ นายสรรเสริญ จุฬางกูร นายทวีจักร จุฬางกูร และนายกรกฎ จุฬางกูร

P. Sunat

บริษัทที่เกี่ยวข้อง	ลักษณะรายการ	ขนาดรายการระหว่างกัน (ล้านบาท)		เงื่อนไขราคา/ความจำเป็นในการเข้าทำรายการ	ความสัมพันธ์กับบริษัท
		2551	2552		
5. บจ.คอมพลิต โอโตพาร์ท (CAPCO)	1) <u>ค่าซื้อผลิตภัณฑ์และบริการ</u> -ซื้อชิ้นส่วนพลาสติก เหล็ก สังกะสี เพื่อนำมาใช้ในการประกอบสายควบคุมรถยนต์และจักรยานยนต์ 2) <u>เจ้าหนี้การค้า</u> -ยอดคงค้างจากการซื้อผลิตภัณฑ์และบริการ	40.33	17.40	-เป็นรายการซื้อผลิตภัณฑ์ที่เกิดขึ้นตามปกติ เช่นเดียวกับการซื้อจากคู่ค้ารายอื่น โดยทำการคิดราคาตามราคาตลาด และได้ทำการเปรียบเทียบราคากับผู้ขายผลิตภัณฑ์และบริการรายอื่นที่มีอยู่ในประเทศไทยแล้วพิจารณาเลือก ผู้ที่เสนอราคาต่ำสุด -ระยะเวลาการให้สินเชื่อทางการค้าที่ได้รับเป็นไปตามเกณฑ์ปกติที่ได้รับจากเจ้าหนี้การค้าทั่วไป	1) ผู้ถือหุ้นร่วมกันคือ กลุ่มจุฬางกูร กลุ่มพัฒนาเมล็ดอง โดยถือหุ้นรวมกันในสัดส่วนร้อยละ 73 ของทุนจดทะเบียนที่ชำระแล้วของ CAPCO สำหรับหุ้นส่วนที่เหลืออีกร้อยละ 27 นั้น นายอึ้ง เขียว ยง ซึ่งเป็นน้องชายนายชูทอง พัฒนาเมล็ดอง ถือครองร้อยละ 7 และอีกร้อยละ 20 เป็นบุคคลที่ไม่มีความเกี่ยวข้องกับบริษัท 2) กรรมการร่วมกันคือ นายสรรเสริญ จุฬางกูร นายทวีจักร จุฬางกูร นายชูทอง พัฒนาเมล็ดอง และนายศิริศ พัฒนาเมล็ดอง
6. บจ.คอมพลิต โอโต รับเบอร์ แมนูแฟคเจอร์ริง (CAR)	1) <u>ค่าซื้อผลิตภัณฑ์และบริการ</u> -ซื้อชิ้นส่วนยาง เพื่อนำมาใช้ในการประกอบสายควบคุมรถยนต์และจักรยานยนต์ 2) <u>เจ้าหนี้การค้า</u> -ยอดคงค้างจากการซื้อผลิตภัณฑ์และบริการ	7.59	6.67	-เป็นรายการซื้อผลิตภัณฑ์ที่เกิดขึ้นตามปกติ เช่นเดียวกับการซื้อจากคู่ค้ารายอื่น โดยทำการเปรียบเทียบราคากับผู้ขายผลิตภัณฑ์และบริการรายอื่นที่มีอยู่ในประเทศไทย แล้วพิจารณาเลือก ผู้ที่เสนอราคาต่ำสุด -ระยะเวลาการให้สินเชื่อทางการค้าที่ได้รับเป็นไปตามเกณฑ์ปกติที่ได้รับจากเจ้าหนี้การค้าทั่วไป	1) ผู้ถือหุ้นร่วมกันคือ กลุ่มจุฬางกูร และกลุ่มพัฒนาเมล็ดอง โดยถือหุ้นรวมกันในสัดส่วนร้อยละ 71 ของทุนจดทะเบียนที่ชำระแล้วของ CAR สำหรับหุ้นส่วนที่เหลืออีกร้อยละ 29 นั้นเป็นบุคคลที่ไม่มีความเกี่ยวข้องกับบริษัท 2) กรรมการร่วมกันคือ นายสรรเสริญ จุฬางกูร นายทวีจักร จุฬางกูร และนายชูทอง พัฒนาเมล็ดอง และนายกรกฤษ จุฬางกูร

Padumol

บริษัทที่เกี่ยวข้อง	ลักษณะรายการ	ขนาดรายการ ระหว่างกัน (ล้านบาท)		เงื่อนไขราคา/ความจำเป็น ในการเข้าทำรายการ	ความสัมพันธ์กับบริษัท
		2551	2552		
7. บจ.จอห์นสัน คอนโทรลส์ แอนด์ ซัมมิท อินทีเรียลส์ (JSI)	1) <u>รายได้จากการขายผลิตภัณฑ์และบริการ</u> -ขายผลิตภัณฑ์สำเร็จรูปประเภทสาย ปรับเบาะที่นั่งสำหรับรถยนต์	6.95	11.58	-เป็นรายการขายผลิตภัณฑ์ที่เกิดขึ้นตามปกติ โดย เป็นราคาที่ให้กำไรขั้นต้นในอัตราที่ใกล้เคียงกับ อัตรากำไรขั้นต้นที่บริษัทได้รับจากการขาย ผลิตภัณฑ์ประเภทเดียวกันให้ กับบุคคลอื่นที่ไม่ มีความเกี่ยวข้องกับบริษัท	1) ผู้ถือหุ้นคือ กลุ่มจุฬารังกูร โดยถือหุ้นในสัดส่วนร้อยละ 43 ของทุนจดทะเบียนที่ชำระแล้วของ JSI สำหรับหุ้นส่วนที่ เหลืออีกร้อยละ 57 เป็นบุคคลที่ไม่มีความเกี่ยวข้องกับ บริษัท 2) กรรมการร่วมกันคือ นายสรรเสริญ จุฬารังกูร
	2) <u>ลูกหนี้การค้า</u> -ยอดคงค้างจากการขายผลิตภัณฑ์และ บริการ	1.93	4.55	-กำหนดระยะเวลาการให้สินเชื่อทางการค้าตาม เกณฑ์ปกติการค้าทั่วไป	
8. บจ.ซัมมิท แอนเช่ ออโตพาร์ท (SAA)	1) <u>รายได้จากการขายผลิตภัณฑ์และบริการ</u> -ขายชิ้นส่วนเหล็ก เพื่อนำไปใช้ในการ ประกอบสายควบคุมรถยนต์ และ จักรยานยนต์	24.39	12.77	-เป็นรายการขายผลิตภัณฑ์ที่เกิดขึ้นตามปกติ โดย ราคาขายเป็นราคาที่ให้กำไรขั้นต้นในอัตราที่ ใกล้เคียงกับอัตรากำไรขั้นต้นที่บริษัทได้รับจากการ ขายผลิตภัณฑ์ประเภทเดียวกันให้กับบุคคลอื่นที่ ไม่มีความเกี่ยวข้องกับบริษัท	1) ผู้ถือหุ้นร่วมกันคือ กลุ่มจุฬารังกูร โดยถือหุ้นร่วมกันใน สัดส่วนร้อยละ 50 ของทุนจดทะเบียนที่ชำระแล้วของ SAA สำหรับหุ้นส่วนที่เหลืออีกร้อยละ 50 เป็นบุคคลที่ไม่มีความ เกี่ยวข้องกับบริษัท 2) กรรมการร่วมกันคือ นายสรรเสริญ จุฬารังกูร และนายกรฤกษ์ จุฬารังกูร
	2) <u>ลูกหนี้การค้า</u> -ยอดคงค้างจากการขายผลิตภัณฑ์และ บริการ	4.60	4.49	-กำหนดระยะเวลาการให้สินเชื่อทางการค้าตาม เกณฑ์ปกติที่ให้แก่มูลนิธิการค้าทั่วไป	

P. 01/01/2551



บริษัทที่เกี่ยวข้อง	ลักษณะรายการ	ขนาดรายการระหว่างกัน (ล้านบาท)		เงื่อนไขราคา/ความจำเป็นในการเข้าทำรายการ	ความสัมพันธ์กับบริษัท
		2551	2552		
9. บจ.ไทยออลโตอินดัสตรี (TAI)	1) ค่าซื้อผลิตภัณฑ์และบริการ -ซื้อชิ้นส่วนเหล็กขึ้นรูป เพื่อนำมาใช้ในการประกอบสายควบคุมรถยนต์	0.72	0.01	-เป็นรายการซื้อผลิตภัณฑ์ที่เกิดขึ้นตามปกติ เช่นเดียวกับการซื้อจากคู่ค้ารายอื่น โดยทำการเปรียบเทียบราคากับผู้ขายผลิตภัณฑ์และบริการรายอื่นที่มีอยู่ในประเทศไทยแล้วพิจารณาเลือกผู้ที่เสนอราคาต่ำสุด	1) ผู้ถือหุ้นร่วมกันคือ กลุ่มจุฬารัฐ โดยถือหุ้นสัดส่วนร้อยละ 100 ของทุนจดทะเบียนที่ชำระแล้วของ TAI 2) กรรมการร่วมกันคือ นายสรรเสริญ จุฬารัฐ นายทวีจักร จุฬารัฐ และนายภรตจตุ จุฬารัฐ
10. ไฮเล็กซ์ คอร์ปอเรชั่น HI-LEX Corporation	1) รายได้จากการขายผลิตภัณฑ์และบริการ -ขายผลิตภัณฑ์สำเร็จรูปประเภทสายปรับเบาะที่นั่ง สายเบรคและสายคันเร่งสำหรับรถยนต์ 2) ลูกหนี้การค้า -ยอดคงค้างจากการขายผลิตภัณฑ์และบริการ	18.74	6.68	-เป็นรายการขายผลิตภัณฑ์ที่เกิดขึ้นตามปกติ โดยเป็นราคาที่ให้กำไรขั้นต้นในอัตราที่ใกล้เคียงกับอัตรากำไรขั้นต้นที่บริษัทได้รับจากการขายผลิตภัณฑ์ประเภทเดียวกันให้กับบุคคลอื่นที่ไม่มีความเกี่ยวข้องกับบริษัท -กำหนดระยะเวลาการให้สินเชื่อทางการค้าตามเกณฑ์ปกติที่ให้แก่ลูกหนี้การค้าทั่วไป	1) HI-LEX เป็นผู้ถือหุ้นโดยถือหุ้นร้อยละ 27 ของทุนจดทะเบียนที่ชำระแล้วของบริษัท 2) โดยนายมากาโต เทราอุรา ซึ่งเป็นประธานกรรมการบริหาร และยังคงดำรงตำแหน่งเป็นกรรมการท่านหนึ่งของบริษัท

บริษัทที่เกี่ยวข้อง	ลักษณะรายการ	ขนาดรายการ ระหว่างกัน (ล้านบาท)		เงื่อนไขราคา/ความจำเป็น ในการเข้าทำรายการ	ความสัมพันธ์กับบริษัท
		2551	2552		
10. ไฮเล็กซ์ คอร์ปอเรชั่น HI-LEX Corporation (ต่อ)	3) ค่าซื้อผลิตภัณฑ์และบริการ -ซื้อชิ้นส่วนและวัตถุดิบ เพื่อนำมาใช้ในการประกอบสายควบคุมรถยนต์ และสายควบคุมรถจักรยานยนต์	379.35	259.28	-เป็นรายการซื้อผลิตภัณฑ์ดังกล่าว เป็นชิ้นส่วนประกอบที่ไม่สามารถผลิตในประเทศไทยได้ หรือปริมาณการผลิตไม่คุ้มที่จะผลิตเอง หรือไม่สามารถจัดหาวัตถุดิบจากแหล่งภายในประเทศไทยได้ ทั้งนี้ หากเป็นกรณีที่มีผู้ขายผลิตภัณฑ์รายอื่นในประเทศไทยด้วย บริษัทได้ทำการเปรียบเทียบราคา แล้วพิจารณาเลือกผู้ที่เสนอราคาต่ำสุด	1) HI-LEX เป็นผู้ถือหุ้นโดยถือหุ้นร้อยละ 27 ของทุนจดทะเบียนที่ชำระแล้วของบริษัท 2) โดยนายมากาโต เทรากุรา ซึ่งเป็นประธานกรรมการบริหาร และยังคงดำรงตำแหน่งเป็นกรรมการท่านหนึ่งของบริษัท
	4) ค่าให้จ่ายอื่น -ค่าธรรมเนียมจากการรับความช่วยเหลือทางเทคนิคสำหรับการผลิตสายควบคุมรถยนต์ รถจักรยานยนต์ และชุดควบคุมวงกระจกหน้าต่างรถยนต์	32.79	25.96	-เป็นไปตามอัตราและเงื่อนไขตามที่กำหนดในสัญญา ซึ่งใกล้เคียงกันกับอัตราและเงื่อนไขในสัญญาประเภทเดียวกันที่กระทำกับบุคคลอื่นที่ไม่มีความเกี่ยวข้องกับบริษัท	1) HI-LEX เป็นผู้ถือหุ้นโดยถือหุ้นร้อยละ 27 ของทุนจดทะเบียนที่ชำระแล้วของบริษัท 2) โดยนายมากาโต เทรากุรา ซึ่งเป็นประธานกรรมการบริหาร และยังคงดำรงตำแหน่งเป็นกรรมการท่านหนึ่งของบริษัท

บริษัทที่เกี่ยวข้อง	ลักษณะรายการ	ขนาดรายการ ระหว่างกัน (ล้านบาท)		เงื่อนไขราคา/ความจำเป็น ในการเข้าทำรายการ	ความสัมพันธ์กับบริษัท
		2551	2552		
10. ไฮเล็กซ์ คอร์ปอเรชั่น HI-LEX Corporation (ต่อ)	5) <u>เจ้าหนี้การค้า</u> - ยอดคงค้างจากการซื้อผลิตภัณฑ์และบริการ	37.05	32.15	- ระยะเวลาการให้สินเชื่อทางการค้าที่ได้รับเป็นไปตามเกณฑ์ปกติที่ได้รับจากเจ้าหนี้การค้าทั่วไป	
	6) <u>เจ้าหนี้อื่น</u> - ค่าธรรมเนียมจากการรับความช่วยเหลือทางเทคนิคสำหรับการผลิตสายควบคุมรถยนต์รถจักรยานยนต์ และชุดควบคุมรางกระจกหน้าต่างรถยนต์ แบบใช้สายเคเบิลควบคุมทั้งหมด	15.31	14.60	- กำหนดระยะเวลาการให้สินเชื่อสำหรับการชำระค่าธรรมเนียมเป็นไปตามเงื่อนไขในสัญญา ซึ่งอยู่ในเกณฑ์เดียวกันกับเงื่อนไขในสัญญาประเภทเดียวกันที่บริษัททำกับบุคคลอื่นที่ไม่มีความเกี่ยวข้องกับบริษัท	

บริษัทที่เกี่ยวข้อง	ลักษณะรายการ	ขนาดรายการระหว่างกัน (ล้านบาท)		เงื่อนไขราคา/ความจำเป็นในการเข้าทำรายการ	ความสัมพันธ์กับบริษัท
		2551	2552		
11. บจ. ไฮเล็กซ์ เวียดนาม HI-LEX Vietnam Co., Ltd.	1) <u>รายได้จากการขายผลิตภัณฑ์และบริการ</u> -ขายชิ้นส่วนเหล็กและยาง เพื่อนำไปใช้ในการประกอบสายควบคุมรถจักรยานยนต์	17.23	17.10	-เป็นรายการขายผลิตภัณฑ์ที่เกิดขึ้นตามปกติ โดยเป็นราคาที่ทำให้กำไรขั้นต้นในอัตราที่ใกล้เคียงกับอัตรากำไรขั้นต้นที่บริษัทได้รับจากการขายผลิตภัณฑ์ประเภทเดียวกันให้กับบุคคลอื่นที่ไม่มีความเกี่ยวข้องกับบริษัท	1) เป็นบริษัทที่เกี่ยวข้อง โดยบริษัทเป็นผู้ถือหุ้นในสัดส่วนร้อยละ 7 ของทุนจดทะเบียนที่ชำระแล้ว 2) ผู้ถือหุ้นร่วมกันคือ HI-LEX โดยถือหุ้นสัดส่วนร้อยละ 93 ของทุนจดทะเบียนที่ชำระแล้วของ ไฮเล็กซ์ เวียดนาม 3) กรรมการร่วมกันคือนายมากาโต เทราอุรา
	2) <u>ลูกหนี้การค้า</u> -ยอดคงค้างจากการขายผลิตภัณฑ์และบริการ	4.07	6.56	-กำหนดระยะเวลาการให้สินเชื่อทางการค้าตามเกณฑ์ปกติที่ให้แก่ลูกหนี้การค้าทั่วไป	
12. อาร์มสตรอง ไซเคิล พาร์ทส์ Armstrong Cycle Parts Sdn. Bhd. หมายเหตุ ได้มีการเปลี่ยนชื่อใหม่เป็น Armstrong Auto Parts Sdn. Bhd.	1) <u>รายได้จากการขายผลิตภัณฑ์และบริการ</u> -ขายชิ้นส่วนเหล็ก ยาง และทองเหลือง เพื่อนำไปใช้ในการประกอบสายควบคุมรถยนต์และรถจักรยานยนต์ รวมทั้งชุดควบคุมรางหน้าต่างรถยนต์	10.82	7.98	-เป็นรายการขายผลิตภัณฑ์ที่เกิดขึ้นตามปกติ โดยเป็นราคาที่ทำให้กำไรขั้นต้นในอัตราที่ใกล้เคียงกับอัตรากำไรขั้นต้นที่บริษัทได้รับจากการขายผลิตภัณฑ์ประเภทเดียวกันให้กับบุคคลอื่นที่ไม่มีความเกี่ยวข้องกับบริษัท	เป็นบริษัทที่เกี่ยวข้อง โดยมีผู้ถือหุ้นร่วมกันคือ HI-LEX ถือหุ้นสัดส่วนร้อยละ 5 ของทุนจดทะเบียนที่ชำระแล้ว
	2) <u>ลูกหนี้การค้า</u> -ยอดคงค้างจากการขายผลิตภัณฑ์และบริการ	2.64	1.24	-กำหนดระยะเวลาการให้สินเชื่อทางการค้าตามเกณฑ์ปกติที่ให้แก่ลูกหนี้การค้าทั่วไป	

บริษัทที่เกี่ยวข้อง	ลักษณะรายการ	ขนาดรายการระหว่างกัน (ล้านบาท)		เงื่อนไขราคา/ความจำเป็นในการเข้าทำรายการ	ความสัมพันธ์กับบริษัท
		2551	2552		
13. พีที. ไฮเล็กซ์ อินโดนีเซีย PT. HI-LEX Indonesia	1) <u>รายได้จากการขายผลิตภัณฑ์และบริการ</u> -ขายชิ้นส่วนเหล็ก เพื่อนำไปใช้ในการประกอบสายควบคุมรถยนต์และจักรยานยนต์	102.64	36.17	-เป็นรายการขายผลิตภัณฑ์ที่เกิดขึ้นตามปกติ โดยราคาขายเป็นราคาที่ให้กำไรขั้นต้นในอัตราที่ใกล้เคียงกับอัตรากำไรขั้นต้นที่บริษัทได้รับจากการขายผลิตภัณฑ์ประเภทเดียวกันให้กับบุคคลอื่นที่ไม่มีความเกี่ยวข้องกับบริษัท	เป็นบริษัทที่เกี่ยวข้อง โดยมีผู้ถือหุ้นและกรรมการบางท่านร่วมกันกับบริษัท โดยมีรายละเอียดดังนี้ 1) ผู้ถือหุ้นร่วมกันคือ HI-LEX โดยถือหุ้นสัดส่วนร้อยละ 100 ของทุนจดทะเบียนที่ชำระแล้วของพีที. ไฮเล็กซ์ อินโดนีเซีย 2) กรรมการร่วมกันคือนายமாகาโต เทวารูรา
	2) <u>ลูกหนี้การค้า</u> -ยอดคงค้างจากการขายผลิตภัณฑ์และบริการ	56.54	4.50	-กำหนดระยะเวลาการให้สินเชื่อทางการค้าตามเกณฑ์ปกติที่ให้แก่ลูกหนี้การค้าทั่วไป	
	3) <u>ค่าซื้อผลิตภัณฑ์และบริการ</u> -ซื้อชิ้นส่วนเหล็กประเภทสายแรง เพื่อนำมาใช้ในการประกอบสายควบคุมรถยนต์ และรถจักรยานยนต์	0.81	0.11	-เป็นรายการซื้อผลิตภัณฑ์ที่เกิดขึ้นตามปกติ เช่นเดียวกับการซื้อจากคู่ค้ารายอื่น โดยทำการเทียบราคากับผู้ขายผลิตภัณฑ์และบริการรายอื่นในประเทศ (หากมี) แล้วพิจารณาเลือกผู้ที่เสนอราคาต่ำสุด	

บริษัทที่เกี่ยวข้อง	ลักษณะรายการ	ขนาดรายการระหว่างกัน (ล้านบาท)		เงื่อนไขราคา/ความจำเป็นในการเข้าทำรายการ	ความสัมพันธ์กับบริษัท
		2551	2552		
14. ไฮเล็กซ์ อินเดีย ไพรวท ลิมิเตด HI-LEX India Private Limited	1) <u>รายได้จากการขายผลิตภัณฑ์และบริการ</u> -ขายชิ้นส่วนหลักและยาง เพื่อนำไปใช้ในการประกอบสายควบคุมรถยนต์ และชุดควบคุมรางกระจกหน้าต่างรถยนต์	3.65	0.05	-เป็นรายการขายผลิตภัณฑ์ที่เกิดขึ้นตามปกติ โดยเป็นราคาที่ให้กำไรขั้นต้นในอัตราที่ใกล้เคียงกับอัตรากำไรขั้นต้นที่บริษัทได้รับจากการขายผลิตภัณฑ์ประเภทเดียวกันให้กับบุคคลอื่นที่ไม่มีความเกี่ยวข้องกับบริษัท	1) ผู้ถือหุ้นร่วมกันคือ HI-LEX ถือหุ้นสัดส่วนร้อยละ 100 ของทุนจดทะเบียนที่ชำระแล้ว 2) กรรมการร่วมกันคือนายมาภาโต เทราอุรา
15. บจ.ทีเอสเค (โคเรีย) TSK Korea	1) <u>ค่าซื้อผลิตภัณฑ์และบริการ</u> -ซื้อชิ้นส่วนหลักประเภทสายเคเบิล เพื่อนำมาใช้ในการประกอบสายควบคุมรถยนต์ และรถจักรยานยนต์ 2) <u>เจ้าหน้าที่การค้า</u> ยอดคงค้างจากการซื้อผลิตภัณฑ์และบริการ	5.17 2.09	8.61 2.20	-เป็นรายการซื้อผลิตภัณฑ์ที่เกิดขึ้นตามปกติ เช่นเดียวกับการซื้อจากคู่ค้ารายอื่น โดยทำการเทียบราคากับผู้ขายผลิตภัณฑ์และบริการรายอื่นในประเทศ (หากมี) แล้วพิจารณาเลือกผู้ที่มีเสถียรภาพต่ำสุด -ระยะเวลาการให้สินเชื่อทางการค้าที่ได้รับเป็นไปตามเกณฑ์ปกติที่ได้รับจากเจ้าหน้าที่การค้าทั่วไป	1) ผู้ถือหุ้นร่วมกันคือ HI-LEX ถือหุ้นสัดส่วนร้อยละ 100 ของทุนจดทะเบียนที่ชำระแล้วของ บจ.ทีเอสเค (โคเรีย) 2) กรรมการร่วมกันคือนายมาภาโต เทราอุรา

บริษัทที่เกี่ยวข้อง	ลักษณะรายการ	ASF		เงื่อนไขราคา/ความจำเป็น ในการเข้าทำรายการ	ความสัมพันธ์กับบริษัท
		ขนาดรายการ ระหว่างกัน (ล้านบาท)			
		2551	2552		
16. บจ. ยานไต ทีเอสเค เคเบิล ซิสเต็ม Yantai TSK Cable System	<p>1) <u>ค่าซื้อผลิตภัณฑ์และบริการ</u> -ซื้อชิ้นส่วนเหล็กประเภทสายเคเบิล เพื่อนำมาใช้ในการประกอบสายควบคุมรถยนต์และรถจักรยานยนต์</p> <p>2) <u>เจ้าหนี้การค้า</u> -ยอดคงค้างจากค่าพัฒนาผลิตภัณฑ์และบริการ</p> <p>3) <u>ลูกหนี้อื่น</u> -ยอดเคลมค่าใช้จ่ายนำเข้าค่าภาษีอากร</p>	5.74	3.63	<p>-เป็นรายการซื้อผลิตภัณฑ์ที่เกิดขึ้นตามปกติ เช่นเดียวกับการซื้อจากคู่ค้ารายอื่น โดยทำการเทียบราคากับผู้ขายผลิตภัณฑ์และบริการรายอื่นในประเทศ (หากมี) แล้วพิจารณาเลือกผู้ที่เสนอราคาต่ำสุด</p> <p>-ระยะเวลาการให้สินเชื่อทางการค้าที่ได้รับเป็นไปตามเกณฑ์ปกติที่ได้รับจากเจ้าหนี้การค้าทั่วไป</p> <p>-กำหนดระยะเวลาการให้สินเชื่อทางการค้าตามเกณฑ์ปกติที่ให้แก่ลูกหนี้การค้าทั่วไป</p>	<p>1) ผู้ถือหุ้นร่วมกันคือ HI-LEX ถือหุ้นสัดส่วนร้อยละ 100 ของทุนจดทะเบียนที่ชำระแล้วของ บจ. ยานไต ทีเอสเค เคเบิล ซิสเต็ม</p> <p>2) กรรมการร่วมกันคือนายமாகาโต เทราอุรา</p>
17. บจ. ไฮเล็กซ์ เคเบิล ซิสเต็ม HI-LEX Cable System	<p>1) <u>รายได้จากการขายผลิตภัณฑ์และบริการ</u> -ขายชิ้นส่วนเหล็กและยาง เพื่อนำไปใช้ในการประกอบสายควบคุมรถยนต์ และชุดควบคุมรางกระจกหน้าต่างรถยนต์</p> <p>2) <u>ลูกหนี้การค้า</u> -ยอดคงค้างจากการขายผลิตภัณฑ์และบริการ</p>	3.72	8.51	<p>-เป็นรายการขายผลิตภัณฑ์ที่เกิดขึ้นตามปกติ โดยเป็นราคาที่ให้กำไรขั้นต้นในอัตราที่ใกล้เคียงกับอัตรากำไรขั้นต้นที่บริษัทได้รับจากการขายผลิตภัณฑ์ประเภทเดียวกันให้กับบุคคลอื่นที่ไม่มีความเกี่ยวข้องกับบริษัท</p> <p>-กำหนดระยะเวลาการให้สินเชื่อทางการค้าตามเกณฑ์ปกติที่ให้แก่ลูกหนี้การค้าทั่วไป</p>	<p>1) ผู้ถือหุ้นร่วมกันคือ HI-LEX ถือหุ้นสัดส่วนร้อยละ 100 ของทุนจดทะเบียนที่ชำระแล้วของ บจ. ไฮเล็กซ์ เคเบิล ซิสเต็ม</p> <p>2) กรรมการร่วมกันคือนายமாகาโต เทราอุรา</p>

10.2 ความจำเป็นและความสมเหตุสมผลของรายการระหว่างกัน

กรรมการตรวจสอบของบริษัทได้พิจารณารายการระหว่างกันตามข้อ (10.1) แล้วมีความเห็นว่ารายการซื้อขายผลิตภัณฑ์และบริการรวมถึงรายการซื้อสินทรัพย์ระหว่างกัน เป็นรายการตามปกติธุรกิจของบริษัท และเป็นไปอย่างสมเหตุสมผลและจำเป็นต่อการดำเนินธุรกิจของบริษัท โดยการเข้าทำรายการดังกล่าวบริษัทได้พิจารณาถึงประโยชน์สูงสุดที่บริษัทจะได้รับเป็นสำคัญ โดยเงื่อนไขต่าง ๆ ของรายการระหว่างกันที่เกิดขึ้นจะถูกกำหนดให้เป็นไปตามเงื่อนไขการค้าทั่วไป และเป็นไปตามราคาตลาด

10.3 มาตรการหรือขั้นตอนในการอนุมัติการทำรายการระหว่างกัน

กรณีที่มีรายการระหว่างกันของบริษัท หรือบริษัทร่วมกับบุคคลที่อาจมีความขัดแย้งทางผลประโยชน์ มีส่วนได้ส่วนเสีย หรืออาจมีความขัดแย้งทางผลประโยชน์ในอนาคต คณะกรรมการตรวจสอบจะเป็นผู้ให้ความเห็นเกี่ยวกับความจำเป็นในการเข้าทำรายการและความเหมาะสมทางด้านราคาของรายการนั้น ๆ โดยพิจารณาเงื่อนไขต่าง ๆ ให้เป็นไปตามลักษณะการค้าดำเนินธุรกิจปกติในอุตสาหกรรม และมีการเปรียบเทียบกับราคาของบุคคลภายนอกหรือราคาตลาด หากคณะกรรมการตรวจสอบไม่มีความชำนาญในการพิจารณารายการระหว่างกันที่อาจเกิดขึ้น บริษัทจะจัดให้ผู้เชี่ยวชาญอิสระหรือผู้สอบบัญชีของบริษัท เป็นผู้ให้ความเห็นเกี่ยวกับรายการระหว่างกันดังกล่าว เพื่อนำไปใช้ประกอบการตัดสินใจของคณะกรรมการ คณะกรรมการตรวจสอบ หรือผู้ถือหุ้นตามแต่กรณี โดยกรรมการผู้มีส่วนได้ส่วนเสียจะไม่มีสิทธิออกเสียงในรายการดังกล่าว อีกทั้งจะมีการเปิดเผยรายการระหว่างกันในหมายเหตุประกอบงบการเงินที่ตรวจสอบ หรือสอบทานโดยผู้สอบบัญชีของบริษัท

10.4 นโยบายหรือแนวโน้มนำการทำรายการระหว่างกันในอนาคต

รายการระหว่างกันที่อาจเกิดขึ้นในอนาคตนั้น บริษัทจะปฏิบัติให้เป็นไปตามกฎหมายว่าด้วยหลักทรัพย์และตลาดหลักทรัพย์ ข้อบังคับ ประกาศ คำสั่ง หรือข้อกำหนดของตลาดหลักทรัพย์แห่งประเทศไทย รวมทั้งเป็นไปตามมาตรฐานบัญชีเรื่องการเปิดเผยข้อมูลเกี่ยวกับบุคคล หรือกิจการที่เกี่ยวข้องกัน ซึ่งกำหนดโดยสภาวิชาชีพบัญชี ในพระบรมราชูปถัมภ์

ในกรณีที่เป็นการที่เกิดขึ้นเป็นปกติ เช่น การจ้างผลิตชิ้นงาน การซื้อผลิตภัณฑ์และวัตถุดิบ และการขายผลิตภัณฑ์ เป็นรายการที่เกิดขึ้นต่อเนื่องในอนาคต บริษัทได้กำหนดหลักเกณฑ์ และแนวทางในการปฏิบัติให้เป็นไปตามลักษณะการค้าโดยทั่วไป โดยอ้างอิงกับราคาและเงื่อนไขที่เหมาะสมและยุติธรรม สมเหตุสมผล สามารถตรวจสอบได้ตามหลักเกณฑ์ของรายการที่เข้าข่ายเป็นรายการที่เกิดขึ้นเป็นปกติ และคณะกรรมการตรวจสอบได้กำหนดให้มีการตรวจสอบการทำรายการกับกิจการที่เกี่ยวข้องกัน ว่าได้ปฏิบัติตามระเบียบของบริษัท และเป็นไปตามข้อบังคับของตลาดหลักทรัพย์ฯ

อย่างไรก็ตาม หากมีการเข้าทำรายการระหว่างกันที่ไม่เข้าข่ายรายการที่เกิดขึ้นเป็นปกติดังกล่าวข้างต้น บริษัทจะจัดให้คณะกรรมการตรวจสอบให้ความเห็นเกี่ยวกับความเหมาะสมของรายการดังกล่าว ในกรณีที่คณะกรรมการตรวจสอบไม่มีความชำนาญในการพิจารณารายการระหว่างกันที่เกิดขึ้น บริษัทจะจัดให้มีบุคคลที่มีความรู้ ความชำนาญพิเศษ เช่น ผู้สอบบัญชีหรือผู้ประเมินราคาทรัพย์สินที่มีความเป็นอิสระเป็นผู้ให้ความเห็นเกี่ยวกับรายการระหว่างกัน โดยความเห็นของคณะกรรมการตรวจสอบหรือบุคคลที่มีความรู้ความชำนาญพิเศษจะถูกนำไปใช้ประกอบการตัดสินใจของคณะกรรมการบริษัท หรือผู้ถือหุ้น แล้วแต่กรณี เพื่อให้มีความมั่นใจว่าการเข้าทำรายการดังกล่าวจะไม่เป็นการโยกย้าย หรือถ่ายเทผลประโยชน์ระหว่างบริษัทหรือผู้ถือหุ้นของบริษัท แต่เป็นการทำรายการที่บริษัทได้คำนึงถึงประโยชน์สูงสุดของผู้ถือหุ้นทุกราย

11. ฐานะการเงินและผลการดำเนินงาน**11.1 งบการเงิน**

(ก) สรุปรายงานความรับผิดชอบของคณะกรรมการต่อรายงานทางการเงิน และรายงานการสอบบัญชี

รายงานความรับผิดชอบของคณะกรรมการต่อรายงานทางการเงิน

คณะกรรมการบริษัทเป็นผู้รับผิดชอบของบงทางการเงินของบริษัท ไทยสตีลเคมิล จำกัด (มหาชน) และข้อมูลทางการเงินที่ปรากฏในรายงานประจำปี งบการเงินดังกล่าวจัดทำขึ้นตามมาตรฐานการบัญชีที่รับรองทั่วไปในประเทศไทย โดยเลือกใช้นโยบายบัญชีที่เหมาะสมและถือปฏิบัติอย่างสม่ำเสมอและใช้ดุลยพินิจอย่างระมัดระวังอย่างดีที่สุดในการจัดทำ รวมทั้งมีการเปิดเผยข้อมูลที่สำคัญอย่างเพียงพอในหมายเหตุประกอบงบการเงิน

คณะกรรมการบริษัทได้จัดให้มีระบบควบคุมภายในที่มีประสิทธิภาพ เพื่อให้มั่นใจว่าการบันทึกข้อมูลทางบัญชีมีความถูกต้อง ครบถ้วน โดยงบการเงินของบริษัทได้รับการตรวจสอบโดยผู้สอบบัญชีของบริษัท สหการบัญชี พี เค เอฟ จำกัด ในการตรวจสอบนั้นทางคณะกรรมการบริษัทได้สนับสนุนข้อมูลและเอกสารต่าง ๆ เพื่อให้ผู้สอบบัญชีสามารถตรวจสอบและแสดงความคิดเห็นได้ตามมาตรฐานการสอบบัญชี โดยความเห็นของผู้สอบบัญชีได้ปรากฏในรายงานของผู้สอบบัญชีที่แสดงไว้ในรายงานประจำปีแล้ว

ในการนี้ บริษัทได้แต่งตั้งคณะกรรมการตรวจสอบ ซึ่งประกอบด้วยกรรมการที่ไม่เป็นผู้บริหาร เจ้าหน้าที่หรือลูกจ้างบริษัท เป็นผู้รับผิดชอบเกี่ยวกับคุณภาพของรายงานทางการเงิน ระบบควบคุมภายในและความเห็นของคณะกรรมการตรวจสอบเกี่ยวกับเรื่องนี้ ซึ่งปรากฏในรายงานของคณะกรรมการการตรวจสอบ

คณะกรรมการบริษัทมีความเห็นว่าระบบการควบคุมภายในของบริษัท โดยรวมอยู่ในระดับที่น่าพอใจและสามารถสร้างความเชื่อมั่นอย่างมีเหตุผลว่า งบการเงินของบริษัทประจำปี สิ้นสุดวันที่ 31 ธันวาคม 2552 มีความเชื่อถือได้ โดยได้ปฏิบัติตามมาตรฐานการบัญชีที่รับรองทั่วไป และปฏิบัติถูกต้องตามกฎหมายและกฎระเบียบอื่น ๆ ที่เกี่ยวข้อง

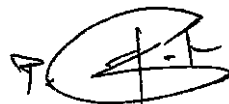

(นายสิริศ พัทธนะเมลิ้อง)
กรรมการผู้จัดการ

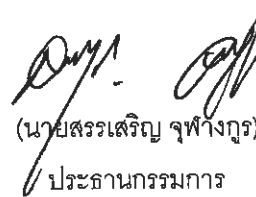

(นายสรรเสริญ จุฬางกูร)
ประธานกรรมการ

สรุปรายงานการตรวจสอบของผู้สอบบัญชีในระยะเวลา 3 ปีที่ผ่านมา

งบการเงินของบริษัทปี 2550 – 2552 ตรวจสอบโดยผู้สอบบัญชีรับอนุญาตของบริษัท สหการบัญชี พี เค เอฟ จำกัด ซึ่งได้แสดงความเห็นและรายงานการตรวจสอบดังนี้

งบการเงินปี 2550 ณ วันที่ 31 ธันวาคม 2550 ผู้สอบบัญชีได้แสดงความเห็นอย่างไม่มีเงื่อนไข

งบการเงินปี 2551 ณ วันที่ 31 ธันวาคม 2551 ผู้สอบบัญชีได้แสดงความเห็นอย่างไม่มีเงื่อนไข

งบการเงินปี 2552 ณ วันที่ 31 ธันวาคม 2552 ผู้สอบบัญชีได้แสดงความเห็นอย่างไม่มีเงื่อนไข

งบกำไรขาดทุน	ปี 2550		ปี 2551		ปี 2552	
	(ล้านบาท)	(ร้อยละ)	(ล้านบาท)	(ร้อยละ)	(ล้านบาท)	(ร้อยละ)
รายได้จากการขาย	2,201	100	2,311	100	1,751	100
ต้นทุนขาย	1,791	81	1,885	82	1,427	81
กำไรขั้นต้น	410	19	426	18	324	19
ค่าใช้จ่ายในการขายและบริหาร	223	10	257	11	210	12
รายได้อื่น	23	1	36	2	41	2
กำไรจากการดำเนินงาน	210	10	205	9	155	9
ดอกเบี้ยจ่าย	0	0	0	0	0	0
ภาษีเงินได้	10	1	13	1	7	1
กำไรสุทธิสำหรับงวด	200	9	192	8	148	8

งบดุล	ปี 2550		ปี 2551		ปี 2552	
	(ล้านบาท)	(ร้อยละ)	(ล้านบาท)	(ร้อยละ)	(ล้านบาท)	(ร้อยละ)
สินทรัพย์หมุนเวียน						
เงินสดและรายการเทียบเท่าเงินสด	261		197		279	
เงินลงทุนชั่วคราว	-		60		65	
ลูกหนี้การค้าและตัวเงินรับสุทธิ - กิจกรรมที่เกี่ยวข้องกัน	55		82		36	
ลูกหนี้การค้าและตัวเงินรับสุทธิ - ทั่วไป	368		322		339	
สินค้าคงเหลือ	213		205		244	
อื่น ๆ	17		18		9	
รวมสินทรัพย์หมุนเวียน	914	48	884	47	972	50
เงินลงทุนในบริษัทย่อย บริษัทร่วม และบริษัทที่เกี่ยวข้องกัน	26		26		26	
ที่ดิน อาคาร และอุปกรณ์ - สุทธิ	956		949		928	
สินทรัพย์ไม่หมุนเวียนอื่น	0.2		0.2		0.2	
รวมสินทรัพย์	1,896	100	1,859	100	1,926	100
หนี้สินหมุนเวียน						
เจ้าหนี้การค้า - กิจกรรมที่เกี่ยวข้องกัน	69		64		47	
เจ้าหนี้การค้า - กิจกรรมอื่น	325		227		295	
เจ้าหนี้จากการซื้อสินทรัพย์	9		4		5	
เจ้าหนี้เข้าซื้อสินทรัพย์ที่ถึงกำหนดชำระภายใน 1 ปี	-		0.9		1.5	
เจ้าหนี้อื่น	13		18		27	
ค่าใช้จ่ายค้างจ่าย	40		38		22	
หนี้สินหมุนเวียนอื่น	16		16		17	
รวมหนี้สินหมุนเวียน	472	25	368	20	415	22
เจ้าหนี้เข้าซื้อสินทรัพย์	-		1		1	
ประมาณการหนี้สิน	3		6		9	
รวมหนี้สิน	475	25	375	20	425	22
ทุนเรือนหุ้น - หุ้นสามัญ ทุนจดทะเบียนและเรียกชำระเต็มมูลค่า						
- หุ้นสามัญ 259,800,000 หุ้น มูลค่าหุ้นละ 1 บาท)	260		260		260	
เงินรับล่วงหน้าค่าหุ้นสามัญ	-		-		-	
ส่วนเกินกว่ามูลค่าหุ้นสามัญ	465		465		465	
กำไรสะสมจัดสรรแล้ว						
- ดำรงตามกฎหมาย	27		27		27	
กำไรสะสมที่ยังไม่ได้จัดสรร	669		732		749	
รวมส่วนของผู้ถือหุ้น	1,421	75	1,484	80	1,501	78
รวมหนี้สินและส่วนของผู้ถือหุ้น	1,896	100	1,859	100	1,926	100

หน่วย : ล้านบาท

งบกระแสเงินสด	ปี 2550	ปี 2551	ปี 2552
กระแสเงินสดจากกิจกรรมดำเนินงาน			
กำไรสุทธิก่อนภาษีเงินได้	209	205	155
รายการปรับปรุงเพื่อกระทบยอดกำไรสุทธิเป็นเงินสดจากกิจกรรมดำเนินงาน			
ค่าเสื่อมราคาสินทรัพย์	69	71	76
ตัดจำหน่ายสินทรัพย์ไม่มีตัวตน	-	0.2	0.5
(กำไร)/ขาดทุนจากการจำหน่ายสินทรัพย์	(0.1)	1.7	(0.6)
ขาดทุนจากการเลิกใช้สินทรัพย์	0.6	0.2	-
ตัดจำหน่ายค่าอากรขาเข้าขอคืนไม่ได้	-	9	-
ประมาณการหนี้สิน	3	6	4
(กำไร)/ขาดทุนจากอัตราแลกเปลี่ยนที่ยังไม่เกิดขึ้น	(1)	3	(0.9)
ดอกเบี้ยรับ	(1)	(2.4)	(2)
ค่าใช้จ่ายดอกเบี้ย	-	0.1	0.1
	279	294	232
(เพิ่มขึ้น)ลดลงในลูกหนี้การค้าและตัวเงินรับ	(47)	18	30
(เพิ่มขึ้น)ลดลงในสินค้าคงเหลือ	38	7	(39)
(เพิ่มขึ้น)ลดลงในสินทรัพย์หมุนเวียนอื่น	-	(9)	8
(เพิ่มขึ้น)ลดลงในสินทรัพย์ไม่หมุนเวียน	-	-	-
เพิ่มขึ้น(ลดลง)ในเจ้าหนี้การค้าและตัวเงินจ่าย	49	(106)	53
เพิ่มขึ้น(ลดลง)ในเจ้าหนี้อื่น	4	5	10
เพิ่มขึ้น(ลดลง)ในค่าใช้จ่ายค้างจ่าย	(37)	(1.7)	(13)
เพิ่มขึ้น(ลดลง)ในหนี้สินหมุนเวียนอื่น	7	0.5	0.3
เพิ่มขึ้น(ลดลง)ในประมาณการหนี้สิน	-	(2.5)	(0.7)
เงินสดรับจากการดำเนินงาน	293	205	281
เงินสดรับจากดอกเบี้ย	1	1.8	2
เงินสดจ่ายดอกเบี้ย	-	(0.09)	(0.15)
เงินสดจ่ายภาษีเงินได้	(30)	(13)	(12)
เงินสดสุทธิได้มาจาก/(ใช้ไปใน)กิจกรรมดำเนินงาน	264	194	271

หน่วย : ล้านบาท

งบกระแสเงินสด (ต่อ)	ปี 2550	ปี 2551	ปี 2552
กระแสเงินสดจากกิจกรรมลงทุน			
เงินสดจ่ายซื้อเงินลงทุนชั่วคราว	-	(60)	(5)
เงินสดจ่ายเพื่อซื้อสินทรัพย์ถาวร	(83)	(68)	(35)
เงินสดจ่ายเพื่อซื้อสินทรัพย์ไม่มีตัวตน	-	(3)	(19)
เงินสดรับจากการขายสินทรัพย์ถาวร	0.7	3	1
เงินสดสุทธิได้มาจาก/(ใช้ไปใน)กิจกรรมลงทุน	(82)	(128)	(58)
กระแสเงินสดจากกิจกรรมจัดหาเงิน			
เงินสดจ่ายชำระเงินกู้ยืมระยะยาว	-	-	-
เงินสดจ่ายเจ้าหน้าที่เช่าซื้อสินทรัพย์	-	(0.5)	(1)
เงินสดจ่ายปันผล	(130)	(130)	(130)
เงินสดสุทธิได้มาจาก/(ใช้ไปใน)กิจกรรมจัดหาเงิน	(130)	(130)	(131)
เงินสดและรายการเทียบเท่าเงินสดเพิ่มขึ้น(ลดลง)สุทธิ	52	(64)	82
เงินสดและรายการเทียบเท่าเงินสด ณ วันต้นงวด	209	261	197
เงินสดและรายการเทียบเท่าเงินสด ณ วันสิ้นงวด	261	197	279

อัตราส่วนทางการเงิน		ปี 2550	ปี 2551	ปี 2552
อัตราส่วนสภาพคล่อง				
อัตราส่วนสภาพคล่อง	เท่า	2	2	2
อัตราส่วนสภาพคล่องหมุนเร็ว	เท่า	1	2	2
อัตราส่วนสภาพคล่องกระแสเงินสด	เท่า	1	1	1
อัตราส่วนหมุนเวียนลูกหนี้การค้า	เท่า	6	6	5
ระยะเวลาเก็บหนี้เฉลี่ย	วัน	60	60	72
อัตราส่วนหมุนเวียนสินค้าคงเหลือ	เท่า	8	9	6
ระยะเวลาขายสินค้าเฉลี่ย	วัน	45	40	60
อัตราส่วนหมุนเวียนเจ้าหนี้	เท่า	5	6	4
ระยะเวลาชำระหนี้	วัน	72	60	90
Cash Cycle	วัน	33	40	42
อัตราส่วนแสดงความสามารถในการหาถั่วไร				
อัตรากำไรขั้นต้น	%	19	18	19
อัตรากำไรจากการดำเนินงาน	%	10	9	9
อัตรากำไรอื่น	%	1	2	2
อัตราส่วนเงินสดต่อการทำกำไร	%	126	95	139
อัตรากำไรสุทธิ	%	9	8	8
อัตราผลตอบแทนผู้ถือหุ้น	%	14	13	10
อัตราส่วนแสดงประสิทธิภาพในการดำเนินงาน				
อัตราผลตอบแทนจากสินทรัพย์	%	11	10	8
อัตราผลตอบแทนจากสินทรัพย์ถาวร	%	28	28	24
อัตราหมุนของสินทรัพย์	เท่า	1	1	1
อัตราส่วนวิเคราะห์นโยบายทางการเงิน				
อัตราส่วนหนี้สินต่อส่วนของผู้ถือหุ้น <i>D/E</i>	เท่า	0.33	0.25	0.28
อัตราส่วนความสามารถชำระดอกเบี้ย	เท่า	37,083	2,159	1,825
อัตราส่วนความสามารถชำระภาระผูกพัน (Cash Basis)	เท่า	1.24	0.75	1.43
อัตราการจ่ายเงินปันผล	%	65	68	88

11.2 อธิบายและการวิเคราะห์ฐานะการเงินและผลการดำเนินงาน

ผลการดำเนินงาน

ในปี 2552 บริษัทมีสินทรัพย์รวมจำนวน 1,926 ล้านบาทหนี้สินรวมจำนวน 425 ล้านบาท และส่วนของผู้ถือหุ้นรวมทั้งสิ้น 1,501 ล้านบาท โดยผลการดำเนินงานประจำปี 2552 เปรียบเทียบกับงวดเดียวกันของปี 2551 บริษัทมีรายได้รวมทั้งสิ้น 1,793 ล้านบาท และ 2,347 ล้านบาท ลดลงจำนวน 554 ล้านบาท หรือคิดเป็น 24% และมีกำไรสุทธิจำนวน 148 ล้านบาท และจำนวน 192 ล้านบาท คิดเป็นอัตรากำไรสุทธิต่อรายได้รวมเป็น 8% และ 8% ตามลำดับ โดยมีรายละเอียดดังนี้

● ด้านรายได้

รายได้รวมปี 2552 จำนวน 1,793 ล้านบาท ลดลงจำนวน 554 ล้านบาท หรือคิดเป็น 24% มาจากรายได้จากการขายในประเทศและต่างประเทศลดลงจำนวน 559 ล้านบาท และรายได้อื่น ๆ เพิ่มขึ้นจำนวน 5 ล้านบาท เนื่องจากบริษัทได้รับผลกระทบจากภาวะเศรษฐกิจ โดยข้อมูลจากสภาอุตสาหกรรมแห่งประเทศไทย ในปี 2552 มียอดผลิตรถยนต์รวม 999,378 คัน เมื่อเปรียบเทียบกับของปี 2551 ลดลง 28% และยอดผลิตรถจักรยานยนต์เฉพาะที่เป็น CBU มียอดการผลิต 1,634,113 คัน ลดลง 14% ส่งผลให้คำสั่งซื้อจากลูกค้าลดลง จึงทำให้รายได้รวมของบริษัทลดลง เป็นไปในทิศทางเดียวกันกับอุตสาหกรรมยานยนต์ มีรายละเอียดดังนี้

- รายได้จากการขายสายควบคุมรถยนต์จำนวน 979 ล้านบาท ลดลงจำนวน 339 ล้านบาท หรือคิดเป็น 26%
- รายได้จากการขายสายควบคุมรถจักรยานยนต์จำนวน 401 ล้านบาท ลดลงจำนวน 93 ล้านบาท หรือคิดเป็น 19%
- รายได้จากการขายชุดควบคุมรางกระจกหน้าต่างรถยนต์จำนวน 318 ล้านบาท ลดลงจำนวน 105 ล้านบาท หรือคิดเป็น 25%
- รายได้อื่น ๆ จำนวน 41 ล้านบาท เพิ่มขึ้นจำนวน 5 ล้านบาท รายได้อื่น ๆ ส่วนใหญ่มาจากกำไรจากอัตราแลกเปลี่ยน

● ต้นทุนขายและค่าใช้จ่ายในการขายและบริหารต่อรายได้รวม

- ปี 2552 ต้นทุนขายจำนวน 1,427 ล้านบาท และปี 2551 มีจำนวน 1,885 ล้านบาท คิดเป็นอัตราต้นทุนขายต่อรายได้รวม 80% และ 80% ตามลำดับ สาเหตุหลักมาจากต้นทุนวัตถุดิบ ค่าใช้จ่ายเกี่ยวกับพนักงาน ค่าใช้จ่ายโฆษณาการผลิตที่ลดลง เนื่องจากบริษัทมีการควบคุมค่าใช้จ่ายให้เป็นไปอย่างมีประสิทธิภาพ

- ปี 2552 ค่าใช้จ่ายในการขายและบริหารจำนวน 211 ล้านบาท และปี 2551 มีจำนวน 257 ล้านบาท ลดลงเป็นเงิน 46 ล้านบาทเป็นผลมาจากค่าลิขสิทธิ์ ค่าใช้จ่ายเกี่ยวกับพนักงาน และการดำเนินกิจกรรมเพื่อลดค่าใช้จ่ายของบริษัท ทุก ๆ ด้าน เพื่อให้สอดคล้องกับรายได้จากการขาย

● ฐานะการเงิน

สินทรัพย์

ณ วันที่ 31 ธันวาคม 2552 บริษัทมีสินทรัพย์รวมจำนวน 1,926 ล้านบาท เพิ่มขึ้น 67 ล้านบาท หรือคิดเป็น 4% มีที่มาดังนี้

- สินทรัพย์หมุนเวียนจำนวน 972 ล้านบาท เพิ่มขึ้น 87 ล้านบาท หรือคิดเป็น 10% มาจากเงินสดและเงินฝากธนาคารเพิ่มขึ้น 87 ล้านบาท โดยบริษัทมีการซื้อสินทรัพย์ถาวรและการชำระหนี้ให้เจ้าหนี้การค้าลดลงจากปี 2551
- สินทรัพย์ไม่หมุนเวียนจำนวน 954 ล้านบาท ลดลง 21 ล้านบาท หรือคิดเป็น 2% ส่วนใหญ่มาจากสินทรัพย์ถาวรลดลง 20 ล้านบาท คือมีการตัดจำหน่ายสินทรัพย์ถาวรบางส่วน ก่อนขึ้นระบบ SAP ในกลางปี 2552

หนี้สิน

ปี 2552 มีหนี้สินจำนวน 425 ล้านบาท เพิ่มขึ้น 49 ล้านบาท หรือคิดเป็น 13% สาเหตุหลักเนื่องจากมีหนี้สินหมุนเวียนที่เพิ่มขึ้น

ส่วนของผู้ถือหุ้น

ปี 2552 มีส่วนของผู้ถือหุ้นจำนวน 1,501 ล้านบาท เพิ่มขึ้น 18 ล้านบาท หรือคิดเป็น 1% เนื่องจากในปี 2552 บริษัทมีกำไรสุทธิจำนวน 148 ล้านบาท และจ่ายเงินปันผลจำนวน 130 ล้านบาท

ทั้งนี้ มูลค่าหุ้นตามบัญชี (Book Value per Share) ในปี 2552 เป็นจำนวน 5.78 บาทต่อหุ้น เพิ่มขึ้นจำนวน 0.07 บาทต่อหุ้น (ปี 2551 มีจำนวน 5.71 บาทต่อหุ้น) และมีอัตราส่วนหนี้สินต่อส่วนของผู้ถือหุ้น (D/E Ratio) ในปี 2552 และปี 2551 เป็นจำนวน 0.28 เท่า และ 0.25 เท่า ตามลำดับ เนื่องจากหนี้สินเพิ่มขึ้น 13% และส่วนของผู้ถือหุ้นเพิ่มขึ้น 1%

11.3 ค่าตอบแทนของผู้สอบบัญชี

1. ค่าตอบแทนจากการสอบบัญชี (Audit Fee)

บริษัทจ่ายค่าตอบแทนการสอบบัญชีให้แก่

- สำนักงานสอบบัญชีบริษัท สหการบัญชี ที เค เอฟ จำกัด หรือกิจการที่เกี่ยวข้องกับผู้สอบบัญชีและสำนักงานที่ผู้สอบบัญชีสังกัด ในรอบปีที่ผ่านมามีการจ่ายค่าตอบแทนเป็นจำนวนเงินรวม 500,000 บาท (ห้าแสนบาทถ้วน)
- ค่าที่พักและพาหนะเดินทางของผู้สอบบัญชีเป็นจำนวนเงิน 58,800 บาท (ห้าหมื่นแปดพันแปดร้อยบาทถ้วน)

2. ค่าบริการอื่น (Non-audit Fee)

- ค่าบริการวิชาชีพในการตรวจสอบ BOI เป็นจำนวนเงิน 50,000 บาท (ห้าหมื่นบาทถ้วน)

ทั้งนี้ ผู้สอบบัญชีเป็นผู้สอบบัญชีของบริษัทมาตั้งแต่ปี 2547 - 2552 รวมเป็นระยะเวลา 6 ปี และปฏิบัติหน้าที่ในฐานะผู้สอบบัญชีได้เป็นอย่างดีตลอดมา โดยผู้สอบบัญชีไม่มีความสัมพันธ์หรือส่วนได้เสียกับบริษัท ผู้บริหาร ผู้ถือหุ้นรายใหญ่ หรือผู้ที่เกี่ยวข้องกับบุคคลดังกล่าวแต่อย่างใด

12. ข้อมูลอ้างอิง

นายทะเบียน

บริษัท ศูนย์รับฝากหลักทรัพย์ (ประเทศไทย) จำกัด
 เลขที่ 62 อาคารตลาดหลักทรัพย์แห่งประเทศไทย ถนนรัชดาภิเษก
 แขวงคลองเตย เขตคลองเตย กรุงเทพมหานคร 10110
 โทรศัพท์ : (02) 229 2800
 โทรสาร : (02) 359 1259

ผู้สอบบัญชี

ดร. จรรยาภรณ์ เตชะมนตรีกุล
 ผู้สอบบัญชีอนุญาตเลขทะเบียน 6720
 บริษัท สหการบัญชี พี เค เอฟ จำกัด
 เลขที่ 100 ถนนพระราม 4 เขตสัมพันธวงศ์ กรุงเทพมหานคร 10100
 โทรศัพท์ : (02) 623 3300
 โทรสาร : (02) 623 3020-1

ส่วนที่ 2
การรับรองความถูกต้องของข้อมูล



บริษัทได้สอบทานข้อมูลในรูปแบบแสดงรายการข้อมูลประจำปีฉบับนี้แล้ว และด้วยความระมัดระวัง บริษัทขอรับรองว่าข้อมูลดังกล่าวถูกต้องครบถ้วน ไม่เป็นเท็จ ไม่ทำให้ผู้อื่นสำคัญผิด หรือไม่ขาดข้อมูลที่ควรต้องแจ้งในสาระสำคัญ นอกจากนี้ บริษัทขอรับรองว่า



(1) งบการเงินและข้อมูลทางการเงินที่สรุปมาในรูปแบบแสดงรายการข้อมูลประจำปี ได้แสดงข้อมูลอย่างถูกต้องครบถ้วนในสาระสำคัญเกี่ยวกับฐานะการเงิน ผลการดำเนินงานและกระแสเงินสดของบริษัท

(2) บริษัทเป็นผู้รับผิดชอบต่อการจัดให้บริษัทมีระบบการเปิดเผยข้อมูลที่ตี เพื่อให้แน่ใจว่าบริษัทได้เปิดเผยข้อมูลในส่วนที่เป็นสาระสำคัญทั้งของบริษัทอย่างถูกต้องครบถ้วนแล้ว รวมทั้งควบคุมดูแลให้มีการปฏิบัติตามระบบดังกล่าว

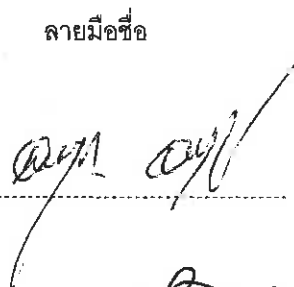
(3) บริษัทเป็นผู้รับผิดชอบต่อการจัดให้บริษัทมีระบบการควบคุมภายในที่ดี และควบคุมดูแลให้มีการปฏิบัติตามระบบดังกล่าว และบริษัทได้แจ้งข้อมูลการประเมินระบบการควบคุมภายใน ณ วันที่ 25 มกราคม 2553 ต่อผู้สอบบัญชีและกรรมการตรวจสอบของบริษัทแล้ว ซึ่งครอบคลุมถึงข้อบกพร่องและการเปลี่ยนแปลงที่สำคัญของระบบการควบคุมภายใน รวมทั้งการกระทำที่มีขอบที่อาจมีผลกระทบต่อการจัดทำรายงานทางการเงินของบริษัท

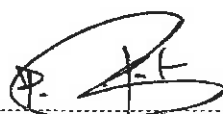
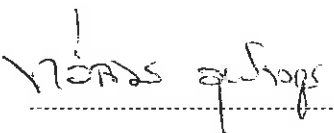
ในการนี้เพื่อเป็นหลักฐานว่าเอกสารทั้งหมด เป็นเอกสารชุดเดียวกันกับที่บริษัทได้รับรองความถูกต้องแล้ว บริษัทได้มอบหมายให้ นางสาวสิริฉวี พัฒนะเมธียง เป็นผู้ลงลายมือชื่อกำกับเอกสารนี้ไว้ทุกหน้าด้วย หากเอกสารใดไม่มีลายมือชื่อของ นางสาวสิริฉวี พัฒนะเมธียง กำกับไว้ บริษัทจะถือว่าไม่ใช่ข้อมูลที่บริษัทได้รับรองความถูกต้องของข้อมูลแล้วดังกล่าวข้างต้น

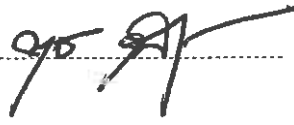
ชื่อ	ตำแหน่ง	ลายมือชื่อ
1. นายสรรเสริญ จุฬางกูร	ประธานกรรมการ / ประธานเจ้าหน้าที่บริหาร	
2. นายชูทอง พัฒนะเมธียง	รองประธานกรรมการ / รองประธานเจ้าหน้าที่บริหาร	
3. นายสิริศ พัฒนะเมธียง	กรรมการ / กรรมการสรรหา / กรรมการผู้จัดการ	
4. นายทวีฉัตร จุฬางกูร	กรรมการ / ประธานกรรมการสรรหา	

ชื่อ	ตำแหน่ง	ลายมือชื่อ
5. นายกรกฤษ จุฬางกูร	กรรมการ / กรรมการบริหาร	
6. Mr. Katsuyoshi Ogaki	กรรมการ / ผู้จัดการทั่วไปอาวุโส ส่วนงานวิจัยและพัฒนา	

ชื่อผู้รับมอบอำนาจ	ตำแหน่ง	ลายมือชื่อ
นางสาวสิริณา พัฒนะเมธียง	ผู้จัดการทั่วไป ส่วนงานบริหารธุรกิจ	

หมายเหตุ มาตรา 89/20 แห่งพระราชบัญญัติหลักทรัพย์และตลาดหลักทรัพย์ พ.ศ. 2535 ซึ่งแก้ไขเพิ่มเติมโดยพระราชบัญญัติหลักทรัพย์และตลาดหลักทรัพย์ (ฉบับที่ 4) พ.ศ. 2551 กำหนดให้กรรมการและผู้บริหารต้องร่วมกันรับผิดชอบต่อบุคคลที่ซื้อขายหลักทรัพย์ของบริษัทในความเสียหายใด ๆ อันเกิดขึ้นเนื่องจากการเปิดเผยข้อมูลต่อผู้ถือหุ้นหรือประชาชนทั่วไป โดยแสดงข้อความที่เป็นเท็จในสาระสำคัญหรือปกปิดข้อความจริงที่ควรบอกให้แจ้งในสาระสำคัญ ในกรณีของงบการเงินและรายงานเกี่ยวกับฐานะการเงินและผลการดำเนินงานของบริษัท หรือรายงานอื่นใดที่ต้องเปิดเผยตามมาตรา 56 หรือมาตรา 199 โดยมีได้จำกัดความรับผิดไว้เฉพาะกรรมการและผู้บริหารที่ลงลายมือชื่อรับรองความถูกต้องของข้อมูลในเอกสารดังกล่าวเท่านั้น อย่างไรก็ตาม กรรมการหรือผู้บริหารซึ่งสามารถพิสูจน์ได้ว่าโดยตำแหน่งหน้าที่ตนไม่อาจล่วงรู้ ถึงความแท้จริงของข้อมูลหรือการขาดข้อมูลที่ควรต้องแจ้งนั้น ย่อมไม่มีความรับผิดตามมาตรา 89/20

เอกสารแนบ 1 รายละเอียดเกี่ยวกับผู้บริหารและผู้มีอำนาจควบคุมของบริษัท

ชื่อ-สกุล	อายุ (ปี)	คุณวุฒิทางการศึกษา	สัดส่วนการถือหุ้นในบริษัท (%) (ณ วันที่ 26 ก.พ. 2553)	ความสัมพันธ์	ประสบการณ์ทำงานในระยะ 5 ปี ย้อนหลัง			ประเภทธุรกิจ	ประวัติการกระทำผิด
					ช่วงเวลา	ตำแหน่ง	ชื่อหน่วยงานบริษัท		
1. นายสรรเสริญ จุฬางกูร	68	มัธยมศึกษา	31.99	บิดานายทวิชิตร์ จุฬางกูร และนายกรกฤษ จุฬางกูร	2521 - ปัจจุบัน	ประธานกรรมการ ประธานเจ้าหน้าที่บริหาร กรรมการผู้มีอำนาจลงนาม	บมจ.ไทยสตีสเคเบิล	ผลิตสายควบคุมรถยนต์และรถจักรยานยนต์ และชุดควบคุมวงกระจกหน้าต่างรถยนต์	ไม่มี
					2534 - ปัจจุบัน	ประธานกรรมการ ประธานกรรมการบริหาร กรรมการผู้มีอำนาจลงนาม	บจ. ชัมมิต คอร์ปอเรชั่น	ลงทุนและถือหุ้นในกิจการอื่น ๆ	
					2515 - ปัจจุบัน	ประธานกรรมการ ประธานกรรมการบริหาร กรรมการผู้มีอำนาจลงนาม	บจ. ชัมมิต โอโตซีท อินดัสตรี	โรงงานประกอบเบาะรถยนต์และรถจักรยานยนต์ทุกชนิด	
					2529 - ปัจจุบัน	ประธานกรรมการ ประธานกรรมการบริหาร กรรมการผู้มีอำนาจลงนาม	บจ. ชัมมิต โอโต บอดี อินดัสตรี	ผลิตตัวถังรถยนต์ และรับจ้างทำแบบพิมพ์	
					2534 - ปัจจุบัน	ประธานกรรมการ ประธานกรรมการบริหาร กรรมการผู้มีอำนาจลงนาม	บจ. ชัมมิต แพลมจ็อง โอโต บอดี เวิร์ค	ผลิตชิ้นส่วนตัวถังรถยนต์จากการปั๊มขึ้นรูป ชิ้นส่วนท่อไอเสีย	
					2534 - ปัจจุบัน	ประธานกรรมการ กรรมการผู้มีอำนาจลงนาม	บจ. ชัมมิต แพลมจ็อง โอโต ซีท แมนูแฟคเจอร์ริง	ผลิตโครงเบาะพร้อมพนักพิงและอุปกรณ์เลื่อน	
					2534 - ปัจจุบัน	ประธานกรรมการ กรรมการผู้มีอำนาจลงนาม	บจ. โอโต แอควานซ์ แมททีเรียล แมนูแฟคเจอร์ริง	ผลิต Dry Mat, Sound Insulation แผ่นพลาสติก แผ่นเส้นใยอัดและแผ่นพลาสติกเพื่อใช้ประกอบรถยนต์และรถจักรยานยนต์	
					2538 - ปัจจุบัน	ประธานกรรมการ กรรมการผู้มีอำนาจลงนาม	บจ. ฮัสเทิร์น ที.ยู. โฟม อินดัสตรี	ผลิตชิ้นส่วนรถยนต์ประเภทโฟมเบาะรถยนต์	
					2539 - ปัจจุบัน	ประธานกรรมการ กรรมการผู้มีอำนาจลงนาม	บจ. ชัมมิต โอโต เทค อินดัสตรี	ผลิตท่อไอเสียรถยนต์	
					2540 - ปัจจุบัน	ประธานกรรมการ ประธานกรรมการบริหาร กรรมการผู้มีอำนาจลงนาม	บจ. ชัมมิต เอ็นจิเนียริง เซ็นเตอร์	ผลิตและออกแบบแม่พิมพ์ เครื่องฉีดพลาสติก โลหะงานไม้	

ชื่อ-สกุล	อายุ (ปี)	คุณวุฒิทางการศึกษา	สัดส่วนการถือหุ้นในบริษัท (%) (ณ วันที่ 26 ก.พ. 2553)	ความสัมพันธ์	ประสบการณ์ทำงานในระยะ 5 ปี ย้อนหลัง			ประเภทธุรกิจ	ประวัติการกระทำความผิด
					ช่วงเวลา	ตำแหน่ง	ชื่อหน่วยงานบริษัท		
					2541 - ปัจจุบัน	ประธานกรรมการ ประธานกรรมการบริหาร กรรมการผู้มีอำนาจลงนาม	บจ. โมเดิร์น โปรดักส์ อินดัสตรี	ผลิตและพิมพ์ลายไม้ และเคลือบชิ้นส่วนรถยนต์	
					2545 - ปัจจุบัน	ประธานกรรมการ กรรมการผู้มีอำนาจลงนาม	บจ. ฮอโต้ อินทีเรียรี่ โปรดักส์	ผลิต นำเข้า ส่งออก และรับจ้างผลิตพรมปูพื้นหัวหมอนเบาะรถยนต์	
					2517 - ปัจจุบัน	ประธานกรรมการ กรรมการผู้มีอำนาจลงนาม	บจ. ไทยออโตอินดัสตรี	ผลิต ขาย ชิ้นส่วน Press Part ของรถยนต์และรถจักรยานยนต์	
					2525 - ปัจจุบัน	ประธานกรรมการ กรรมการผู้มีอำนาจลงนาม	บจ. คอมพลีท ไฮโดฟาร์ท	ผลิตชิ้นส่วนประกอบให้อุตสาหกรรมยานยนต์ประเภท ชิงค์ ทาลดิก เหล็ก ทองเหลือง และปลอกสาย	
					2530 - ปัจจุบัน	ประธานกรรมการ กรรมการผู้มีอำนาจลงนาม	บจ. ชัมมิต อีเล็คโทรนิค คอมโพเนนท์	ผลิตผลิตภัณฑ์อิเล็กทรอนิกส์	
					2531 - ปัจจุบัน	รองประธานกรรมการ	บจ. บางกอก อีเกิล วิง	ผลิตชิ้นส่วน Press Part	
					2531 - ปัจจุบัน	ประธานกรรมการ ประธานกรรมการบริหาร กรรมการผู้มีอำนาจลงนาม	บจ. ชัมมิต สเตยริง วิล	ผลิต ขาย และรับจ้างทำพวงมาลัยรถยนต์และกระปุกเกียร์รถยนต์	
					2533 - ปัจจุบัน	ประธานกรรมการ ประธานกรรมการบริหาร กรรมการผู้มีอำนาจลงนาม	บจ. ชัมมิต แอควานท์ แมททีเรียล	นำเข้าผลิตภัณฑ์ประเภทเหล็ก ผลิตเหล็กแผ่นรับจ้างตัดเหล็ก	
					2536 - ปัจจุบัน	ประธานกรรมการ กรรมการผู้มีอำนาจลงนาม	บจ. ชัมมิต โซว้า แมนูแฟคเจอร์ริง	ผลิตและรับจ้างผลิตใช้คีย์ท	
					2537 - ปัจจุบัน	ประธานกรรมการ กรรมการผู้มีอำนาจลงนาม	บจ. เอส เอ็น ซี ซาวด์ พูริฟ	ผลิตชิ้นส่วนยานยนต์ Mel Sheet, Resin Felt	
					2537 - ปัจจุบัน	ประธานกรรมการ กรรมการผู้มีอำนาจลงนาม	บจ. ไทยซีทีเบลท์	ผลิตและขายผลิตภัณฑ์เข็มขัดนิรภัยและสายเข็มขัดนิรภัย	

ชื่อ-สกุล	อายุ (ปี)	คุณวุฒิทางการศึกษา	สัดส่วนการถือหุ้นในบริษัท (%) (ณ วันที่ 26 ก.พ. 2553)	ความสัมพันธ์	ประสบการณ์ทำงานในระยะ 5 ปี ย้อนหลัง			ประเภทธุรกิจ	ประวัติการกระทำผิด
					ช่วงเวลา	ตำแหน่ง	ชื่อหน่วยงานบริษัท		
					2538 - ปัจจุบัน	ประธานกรรมการ กรรมการผู้มีอำนาจลงนาม	บจ.เอส ที บี เท็กซ์ไทล์ อินดัสตรี	ผลิตผ้าสำหรับห่มเบาะรถยนต์	
					2538 - ปัจจุบัน	ประธานกรรมการ กรรมการผู้มีอำนาจลงนาม	บจ.คอมพลีท โอโต รีบเบอร์ แมนูแฟคเจอร์	ผลิตชิ้นส่วนยางสำหรับอุตสาหกรรมยานยนต์ และอิเล็กทรอนิกส์	
					2539 - ปัจจุบัน	ประธานกรรมการ กรรมการผู้มีอำนาจลงนาม	บจ.ซัมมิท ซูโกกู เซอิซ่า	ผลิตน็อตพิเศษสำหรับอุตสาหกรรมยานยนต์	
					2539 - ปัจจุบัน	ประธานกรรมการ ประธานกรรมการบริหาร กรรมการผู้มีอำนาจลงนาม	บจ.ซัมมิท ดูราตะ แมนูแฟคเจอร์	ผลิต ขาย แวนพวงมาลัยรถยนต์	
					2540 - ปัจจุบัน	ประธานกรรมการ กรรมการผู้มีอำนาจลงนาม	บจ.ซัมมิท แอนเช่ ออโตพาร์ท	ผลิตชิ้นส่วนผลิตภัณฑ์ระบบล้อประกอบรถยนต์ ฝากระโปรงรถยนต์	
					2541 - ปัจจุบัน	กรรมการ กรรมการผู้มีอำนาจลงนาม	บจ.ไคเปอร์ ซัมมิท อินดัสตรี (ประเทศไทย)	ผลิตอุปกรณ์เบาะรถยนต์	
					2542 - ปัจจุบัน	กรรมการ กรรมการผู้มีอำนาจลงนาม	บจ.จอห์นสัน คอนโทรลส์ แอนด์ ซัมมิท อินทีเรียลส์	ผลิตเบาะนั่งรถยนต์	
					2545 - ปัจจุบัน	กรรมการ	บจ.เอส เอส เอส	ลงทุนและถือหุ้นในกิจการอื่น	
					2545 - ปัจจุบัน	ประธานกรรมการ กรรมการผู้มีอำนาจลงนาม	บจ.ซัมมิท วินด์มิลล์ กอล์ฟคลับ	ประกอบกิจการสนามกอล์ฟ	
					2546 - ปัจจุบัน	กรรมการ	บจ.ฮายามา อินเตอร์เทรค	จำหน่ายชิ้นงานพรม แผ่นยางที่ใช้กับรถยนต์	
					2546 - ปัจจุบัน	รองประธานกรรมการ กรรมการผู้มีอำนาจลงนาม	บจ.มารูบิชิ ซัมมิท อินดัสตรี เวียดนาม	ผลิตชิ้นส่วนเบาะที่นั่งรถยนต์	
					2547 - ปัจจุบัน	กรรมการ	บจ.เจ อา เค ออโตพาร์ท	ผลิตชิ้นส่วนรถยนต์	

ชื่อ-สกุล	อายุ (ปี)	คุณวุฒิทางการศึกษา	สัดส่วนการถือหุ้นในบริษัท (%) (ณ วันที่ 26 ก.พ. 2553)	ความสัมพันธ์	ประสบการณ์ทำงานในระยะ 5 ปี ย้อนหลัง			ประเภทธุรกิจ	ประวัติการกระทำผิด
					ช่วงเวลา	ตำแหน่ง	ชื่อหน่วยงาน/บริษัท		
					2547 - ปัจจุบัน	ประธานกรรมการ กรรมการผู้มีอำนาจลงนาม	บจ. ชัมมิต ไทย่า (ประเทศไทย)	ผลิตและซ่อมแซมเครื่องจักรและอุปกรณ์การผลิต	
					2547 - ปัจจุบัน	ประธานกรรมการ กรรมการผู้มีอำนาจลงนาม	บจ. ชัมมิต ไอชุกะ แมนูแฟคเจอร์ริง	ผลิตเบรคมือรถยนต์	
					2548 - ปัจจุบัน	ประธานกรรมการ กรรมการผู้มีอำนาจลงนาม	บจ. ชัมมิต ริเทอรั นิทโตกุ ซาวด์ พูฟฟ์	ผลิตเพื่อขายและส่งออกซึ่งวัสดุกันเสียงสำหรับรถยนต์	
					2549 - ปัจจุบัน	ประธานกรรมการ กรรมการผู้มีอำนาจลงนาม	บจ. ชัมมิต ฟูลิกโกะ ดูราตะ แมนูแฟคเจอร์ริง	ผลิตแกนพวงมาลัย รวมทั้งชิ้นส่วนประกอบและอุปกรณ์ของยานพาหนะ	
					2549 - ปัจจุบัน	ประธานกรรมการ กรรมการผู้มีอำนาจลงนาม	บจ. ท็อป ไฟล์ อิล็คทรอนิกส์ แอนด์ ไอโตโมทีฟ	ผลิตหรือรับจ้างผลิตเครื่องมือ ผลิตชิ้นส่วนตัวถังรถยนต์และชิ้นส่วนอะไหล่รถยนต์อื่น ๆ	
					2550 - ปัจจุบัน	ประธานกรรมการ กรรมการผู้มีอำนาจลงนาม	บจ. ชัมมิต ออนกรีน มิเดีย	ประกอบกิจการการพิมพ์	
					2550 - ปัจจุบัน	ประธานกรรมการ กรรมการผู้มีอำนาจลงนาม	บจ. ชัมมิต กรีนวัลเลย์ เชียงใหม่ กอล์ฟคลับ	ประกอบกิจการสนามกอล์ฟ	
					2550 - ปัจจุบัน	ประธานกรรมการ กรรมการผู้มีอำนาจลงนาม	บจ. แคสมา เรสซิ่ง	ประกอบกิจการผลิต และจำหน่ายสินค้า อุปกรณ์ตกแต่งรถยนต์	
					2551 - ปัจจุบัน	ประธานกรรมการ กรรมการผู้มีอำนาจลงนาม	บจ. ชัมมิต อาร์แอนด์ดี เซ็นเตอร์	ประกอบกิจการทดสอบคุณภาพ ประสิทธิภาพผลิตภัณฑ์	
					2551 - ปัจจุบัน	กรรมการ	บจ. ฮีรูตะ แอสเทียร์ ชัมมิต	ประกอบกิจการผลิตชิ้นส่วนรถยนต์	
					2551 - ปัจจุบัน	ประธานกรรมการ กรรมการผู้มีอำนาจลงนาม	บจ. ชัมมิต โคอโต บอดี สติลล์ เดเวลอปเม้นท์ เซ็นเตอร์	ประกอบกิจการฝึกอบรม	
					2552 - ปัจจุบัน	ประธานกรรมการ กรรมการผู้มีอำนาจลงนาม	บจ. เซ็นทรัล มอเตอร์วีล (ประเทศไทย)	กระทะล้อ	
					2552 - ปัจจุบัน	กรรมการ	บจ. สตีล อัลลอยแอนน์ เซอร์วิสเซ็นเตอร์	Coil Steel	

ชื่อ-สกุล	อายุ (ปี)	คุณวุฒิทางการศึกษา	สัดส่วนการถือหุ้นในบริษัท (%) (ณ วันที่ 26 ก.พ. 2553)	ความสัมพันธ์	ประสบการณ์ทำงานในระยะ 5 ปี ย้อนหลัง			ประเภทธุรกิจ	ประวัติการกระทำผิด
					ช่วงเวลา	ตำแหน่ง	ชื่อหน่วยงาน/บริษัท		
2. นายชอุทอง พัฒนะเมธียง	66	ปริญญาโท สาขาวิศวกรรมศาสตร์ มหาวิทยาลัยรามคำแหง หลักสูตร: IOD - Director Accreditation Program (DAP 35/2005)	6.54	บิดานายสริศ พัฒนะเมธียง และน.ส.ศิริณา พัฒนะเมธียง	2521 - ปัจจุบัน	รองประธานกรรมการ รองประธานเจ้าหน้าที่บริหาร กรรมการผู้มีอำนาจลงนาม	บมจ.ไทยสตีลเคเบิล	ผลิตสายควบคุมรถยนต์และรถจักรยานยนต์ และชุดควบคุมรางกระจกหน้าต่างรถยนต์	ไม่มี
					2525 - ปัจจุบัน	ประธานบริษัท กรรมการผู้มีอำนาจลงนาม	บจ.คอมพลีท ไฮโดรพาร์ก	ผลิตชิ้นส่วนประกอบให้อุตสาหกรรมยานยนต์ ประเภท ซิงค์ พลาสติก เหล็ก ทองเหลือง และ ปลอกสาย	
					2538 - ปัจจุบัน	ประธานบริษัท กรรมการผู้มีอำนาจลงนาม	บจ.คอมพลีท ไฮโด รับเบอร์ แมงมุมแป็คเจอร์ริง	ผลิตชิ้นส่วนยางสำหรับอุตสาหกรรมยานยนต์ และอิเล็กทรอนิกส์	
					2539 - ปัจจุบัน	ประธานบริษัท กรรมการผู้มีอำนาจลงนาม	บจ.ซัมมิต ซูโกกู เซอิร่า	ผลิตน็อตพิเศษสำหรับอุตสาหกรรมยานยนต์	
					2531 - ปัจจุบัน	กรรมการ กรรมการบริหาร กรรมการผู้มีอำนาจลงนาม	บจ.ซัมมิต เอสดีเอช วีล	ผลิต ขาย และรับจ้างทำพวงมาลัยรถยนต์และ กระปุกเกียร์รถยนต์	
					2547 - ปัจจุบัน	ประธานบริษัท กรรมการผู้มีอำนาจลงนาม	บจ.อมตะ ซัมมิต เรดดี บิลท์	ให้เช่าและจำหน่ายโรงงานสำเร็จรูป	
3. นายสริศ พัฒนะเมธียง	35	ปริญญาโท สาขาบริหารธุรกิจ New Hampshire College, สหรัฐอเมริกา หลักสูตร: IOD - Director Certification Program (DCP 42/2004)	0.18	บุตรนายชอุทอง พัฒนะเมธียง	2547 - ปัจจุบัน	กรรมการ กรรมการผู้จัดการ กรรมการสรรหา กรรมการผู้มีอำนาจลงนาม	บมจ.ไทยสตีลเคเบิล	ผลิตสายควบคุมรถยนต์และรถจักรยานยนต์ และชุดควบคุมรางกระจกหน้าต่างรถยนต์	ไม่มี
					2547 - ปัจจุบัน	กรรมการ กรรมการผู้มีอำนาจลงนาม	บจ.คอมพลีท ไฮโดพาร์ก	ผลิตชิ้นส่วนประกอบให้อุตสาหกรรมยานยนต์ ประเภท ซิงค์ พลาสติก เหล็ก ทองเหลือง และ ปลอกสาย	
					2547 - ปัจจุบัน	กรรมการ กรรมการผู้มีอำนาจลงนาม	บจ.คอมพลีท ไฮโด รับเบอร์ แมงมุมแป็คเจอร์ริง	ผลิตชิ้นส่วนยางสำหรับอุตสาหกรรมยานยนต์ และอิเล็กทรอนิกส์	
					2539 - ปัจจุบัน	กรรมการ กรรมการผู้มีอำนาจลงนาม	บจ.ซัมมิต ซูโกกู เซอิร่า	ผลิตน็อตพิเศษสำหรับอุตสาหกรรมยานยนต์	

ชื่อ-สกุล	อายุ (ปี)	คุณวุฒิทางการศึกษา	สัดส่วนการถือหุ้นในบริษัท (%) (ณ วันที่ 26 ก.พ. 2553)	ความสัมพันธ์	ประสบการณ์ทำงานในระยะ 5 ปี ย้อนหลัง			ประเภทธุรกิจ	ประวัติการกระทำผิด
					ช่วงเวลา	ตำแหน่ง	ชื่อหน่วยงาน/บริษัท		
4. นายมากาโต เทราสุรา	72	Mechanical Engineering, Faculty of Technology, Shizuoka University, ญี่ปุ่น	-	-	2524 - ปัจจุบัน	กรรมการ	บมจ.ไทยสตีลเคเบิล	ผลิตสายควบคุมรถยนต์และรถจักรยานยนต์ และชุดควบคุมรางกระจกหน้าต่างรถยนต์	ไม่มี
					2538 - ปัจจุบัน	กรรมการ	Chongqing HI-LEX Cable System Group Co., Ltd.	ผลิตสายควบคุมรถยนต์และรถจักรยานยนต์ และชุดควบคุมรางกระจกหน้าต่างรถยนต์	
					2546 - ปัจจุบัน	กรรมการ	Dae Dong HI-LEX Inc. (Korea)	ผลิตชุดควบคุมรางกระจกหน้าต่างรถยนต์ และ Door Module	
					2523 - ปัจจุบัน	กรรมการ	Dae Dong System Co., Ltd.	ผลิตสายควบคุมรถยนต์	
					2545 - ปัจจุบัน	กรรมการ	Guangzhou TSK Control Cable Co., Ltd.	ผลิตสายควบคุมรถยนต์และรถจักรยานยนต์ และชุดควบคุมรางกระจกหน้าต่างรถยนต์	
					2543 - ปัจจุบัน	กรรมการ	HI-LEX Cable System Co., Ltd.	ผลิตสายควบคุมรถยนต์ และชุดควบคุมรางกระจกหน้าต่างรถยนต์	
					2532 - ปัจจุบัน	กรรมการ	HI-LEX Controls Inc.	ผลิตชุดควบคุมรางกระจกหน้าต่างรถยนต์ และ Rear Slider	
					2518 - ปัจจุบัน	ประธานกรรมการ	HI-LEX Corporation	ผลิตสายควบคุมรถยนต์และรถจักรยานยนต์	
					2542 - ปัจจุบัน	กรรมการ	HI-LEX India Private Ltd.	ผลิตสายควบคุมรถยนต์และรถจักรยานยนต์	
					2542 - ปัจจุบัน	กรรมการ	HI-LEX Vietnam Co., Ltd.	ผลิตสายควบคุมรถจักรยานยนต์	
					2528 - ปัจจุบัน	กรรมการ	Izushi Cable, Inc.	ผลิตสายควบคุมรถยนต์	
					2516 - ปัจจุบัน	กรรมการ	HI-LEX KANTO , Inc.	ผลิตสายควบคุมรถยนต์	
					2524 - ปัจจุบัน	กรรมการ	HI-LEX Saitama, Inc.	ผลิตสายควบคุมรถยนต์และรถจักรยานยนต์ และชุดควบคุมรางกระจกหน้าต่างรถยนต์	
					2532 - ปัจจุบัน	กรรมการ	HI-LEX Shimane, Inc.	ผลิตสายควบคุมรถยนต์ และชุดควบคุมรางกระจกหน้าต่างรถยนต์	
					2521 - ปัจจุบัน	กรรมการตรวจสอบ	PT. HI-LEX Indonesia	ผลิตสายควบคุมรถยนต์และรถจักรยานยนต์	
2532 - ปัจจุบัน	กรรมการตรวจสอบ	PT. HI-LEX Parts, Indonesia	ผลิตชิ้นส่วนยานยนต์						
2516 - ปัจจุบัน	กรรมการ	Tajima TSK, Inc.	ผลิตชิ้นส่วนยานยนต์						

P. 84/1

ชื่อ-สกุล	อายุ (ปี)	คุณวุฒิทางการศึกษา	สัดส่วนการถือหุ้นในบริษัท (%) (ณ วันที่ 26 ก.พ. 2553)	ความสัมพันธ์	ประสบการณ์ทำงานในระยะ 5 ปี ย้อนหลัง			ประเภทธุรกิจ	ประวัติการทำงาน
					ช่วงเวลา	ตำแหน่ง	ชื่อนายงานบริษัท		
					2515 - ปัจจุบัน	กรรมการ	TSK (Korea) Co., Ltd.	ผลิตสายควบคุมรถยนต์ และรถจักรยานยนต์ และชุดควบคุมรางกระจกหน้าต่างรถยนต์	
					2545 - ปัจจุบัน	กรรมการ	Yantai TSK Cable System Co., Ltd.	ผลิตสายควบคุมรถยนต์	
					2535 - ปัจจุบัน	กรรมการ	HI-LEX America Inc.	ผลิตสายควบคุมรถยนต์ และรถจักรยานยนต์	
					2551 - ปัจจุบัน	กรรมการ	Daedong HI-LEX of America Inc. LLC.	ผลิตชุดควบคุมรางกระจกหน้าต่างรถยนต์ และ Door Module	
					2536 - ปัจจุบัน	กรรมการ	HI-LEX Mexicana, S.A DE.C.V	ผลิตสายควบคุมรถยนต์ และรถจักรยานยนต์ และชุดควบคุมรางกระจกหน้าต่างรถยนต์	
					2543 - ปัจจุบัน	กรรมการ	HI-LEX Cable System Co., Ltd. (Europe)	ผลิตสายควบคุมรถยนต์ และชุดควบคุมรางกระจกหน้าต่างรถยนต์	
					2549 - ปัจจุบัน	กรรมการ	HI-LEX Hungary Cable System Manufacturing LLC.	ผลิตสายควบคุมรถยนต์	
					2550 - ปัจจุบัน	กรรมการ	Guangdong HI-LEX Cable System Co., Ltd	ผลิตสายควบคุมรถยนต์ และรถจักรยานยนต์	
					2550 - ปัจจุบัน	กรรมการ	Changchun HI-LEX Auto Cable Co., Ltd	ผลิตสายควบคุมรถยนต์ และรถจักรยานยนต์	
5. นายทวีชัย ฐพงษ์กูร	38	ปริญญาโท สาขา Finance Webster University	5.73	บุตรนายสรรเสริญ ฐพงษ์กูร	2546 - ปัจจุบัน	กรรมการ ประธานกรรมการสรรหา กรรมการผู้มีอำนาจลงนาม	บมจ.ไทยสตีลเคเบิล	ผลิตสายควบคุมรถยนต์และรถจักรยานยนต์ และชุดควบคุมรางกระจกหน้าต่างรถยนต์	ไม่มี
					2536 - ปัจจุบัน	กรรมการ กรรมการผู้มีอำนาจลงนาม	บจ.ซิมมิต โอโต บอดี อินดัสตรี	ผลิตตัวถังรถยนต์ และรับจ้างทำแบบพิมพ์	
					2537 - ปัจจุบัน	กรรมการ กรรมการผู้มีอำนาจลงนาม	บจ.เอส เอ็น ซี ซาวด์ ฟูรี่	ผลิตชิ้นส่วนยานยนต์ Mel Sheet, Resin Felt	

P. Ohnka

ชื่อ-สกุล	อายุ (ปี)	คุณวุฒิทางการศึกษา	สัดส่วนการถือหุ้นในบริษัท (%) (ณ วันที่ 26 ก.พ. 2553)	ความสัมพันธ์	ประสบการณ์ทำงานในระยะ 5 ปี ย้อนหลัง			ประเภทธุรกิจ	ประวัติการทำงานที่ผ่านมา
					ช่วงเวลา	ตำแหน่ง	ชื่อหน่วยงาน/บริษัท		
					2538 - ปัจจุบัน	กรรมการ กรรมการผู้มีอำนาจลงนาม	บจ.คอมพลิต โอโต รับเบอร์ แมนูแฟคเจอร์ริง	ผลิตชิ้นส่วนยางสำหรับอุตสาหกรรมยานยนต์และอิเล็กทรอนิกส์	
					2538 - ปัจจุบัน	กรรมการ กรรมการผู้มีอำนาจลงนาม	บจ.อีสเทิร์น ที.ยู. โฟม อินดัสตรี	ผลิตชิ้นส่วนรถยนต์ประเภทโฟมเบาะรถยนต์	
					2539 - ปัจจุบัน	กรรมการ กรรมการผู้มีอำนาจลงนาม	บจ.ซัมมิต โอโต เทคโนโลยี อินดัสตรี	ผลิตท่อไอเสียรถยนต์	
					2539 - ปัจจุบัน	กรรมการ กรรมการผู้มีอำนาจลงนาม	บจ.ซัมมิต ซูโกกู เซอิซ่า	ผลิตน็อตพิเศษสำหรับอุตสาหกรรมยานยนต์	
					2541 - ปัจจุบัน	กรรมการ กรรมการผู้มีอำนาจลงนาม	บจ.โมเดิร์น โปรดักส์ อินดัสตรี	ผลิตและพิมพ์ลายไม้ และเคลือบชิ้นส่วนรถยนต์	
					2541 - ปัจจุบัน	กรรมการ	บจ.โคเปอร์ ซัมมิต อินดัสตรี (ประเทศไทย)	ผลิตอุปกรณ์เบาะรถยนต์	
					2545 - ปัจจุบัน	กรรมการ กรรมการผู้มีอำนาจลงนาม	บจ.ซัมมิต คอร์ปอเรชั่น	ลงทุนและถือหุ้นในกิจการอื่น ๆ	
					2545 - ปัจจุบัน	กรรมการ กรรมการผู้มีอำนาจลงนาม	บจ.ซัมมิต โอโตซีท อินดัสตรี	โรงงานประกอบเบาะรถยนต์และรถจักรยานยนต์ทุกชนิด	
					2545 - ปัจจุบัน	กรรมการ กรรมการผู้มีอำนาจลงนาม	บจ.ซัมมิต แพลมจบัง โอโต ซีท แมนูแฟคเจอร์ริง	ผลิตโครงเบาะพร้อมพนักพิงและอุปกรณ์เลื่อน	
					2545 - ปัจจุบัน	กรรมการ กรรมการผู้มีอำนาจลงนาม	บจ.ซัมมิต แพลมจบัง โอโต บอดี เวิร์ค	ผลิตชิ้นส่วนตัวถังรถยนต์จากการปั๊มขึ้นรูปชิ้นส่วนท่อไอเสีย	
					2545 - ปัจจุบัน	กรรมการ กรรมการผู้มีอำนาจลงนาม	บจ.ซัมมิต แอดวานซ์ แมททีเรียล	นำเข้าผลิตภัณฑ์ประเภทเหล็ก ผลิตเหล็กผ่านรับจ้างตัดเหล็ก	
					2545 - ปัจจุบัน	กรรมการ กรรมการผู้มีอำนาจลงนาม	บจ.ซัมมิต เซ็นซิเนียร์ เซ็นเตอร์	ผลิตและออกแบบแม่พิมพ์ เครื่องฉีดพลาสติกโลหะงานไม้	

P. Chuan

ชื่อ-สกุล	อายุ (ปี)	คุณวุฒิทางการศึกษา	สัดส่วนการถือหุ้นในบริษัท (%) (ณ วันที่ 26 ก.พ. 2553)	ความสัมพันธ์	ประสบการณ์ทำงานในระยะ 5 ปี ย้อนหลัง			ประเภทธุรกิจ	ประวัติการทำงาน
					ช่วงเวลา	ตำแหน่ง	ชื่อหน่วยงานบริษัท		
					2545 - ปัจจุบัน	กรรมการ กรรมการผู้มิอำนาจลงนาม	บจ.ออดี อินทีเรียร์ โปรดักส์	ผลิต นำเข้า ส่งออก และรับจ้างผลิตพรมปูพื้น หัวหมอนเบาะรถยนต์	
					2545 - ปัจจุบัน	กรรมการ กรรมการผู้มิอำนาจลงนาม	บจ.โอโต แอดวานซ์ เมททีเรียล แมนูแฟคเจอร์ริง	ผลิต Dry Mat, Sound Insulation แผ่น พลาสติก แผ่นเส้นใยอัดและแผ่นพลาสติกเพื่อ ใช้ประกอบรถยนต์และรถจักรยานยนต์	
					2545 - ปัจจุบัน	กรรมการ กรรมการผู้มิอำนาจลงนาม	บจ.ซัมมิต วินด์มิลล์ กอล์ฟคลับ	ประกอบกิจการสนามกอล์ฟ	
					2545 - ปัจจุบัน	กรรมการ	บจ.ไทยซีทีเบลท์	ผลิตและขายผลิตภัณฑ์เสริมขัดนิรภัยและสาย เข็มขัดนิรภัย	
					2545 - ปัจจุบัน	กรรมการ กรรมการผู้มิอำนาจลงนาม	บจ.เอส ที บี เท็กซ์ไทล์ อินดัสตรี	ผลิตผ้าสำหรับหุ้มเบาะรถยนต์	
					2545 - ปัจจุบัน	กรรมการ กรรมการผู้มิอำนาจลงนาม	บจ.ซัมมิต สตีเรียจ วิดีโอ	ผลิต ขาย และรับจ้างทำพวงมาลัยรถยนต์และ กระปุกเกียร์รถยนต์	
					2546 - ปัจจุบัน	กรรมการ	บจ.มารูบิชิ ซัมมิต อินดัสตรี เวียดนาม	ผลิตชิ้นส่วนเบาะที่นั่งรถยนต์	
					2546 - ปัจจุบัน	กรรมการ กรรมการผู้มิอำนาจลงนาม	บจ.คอมพลีท โอโตพาร์ท	ผลิตชิ้นส่วนประกอบให้อุตสาหกรรมยานยนต์ ประเภท ชิงค์ พลาสติก เหล็ก ทองเหลือง และ ปลอกสาย	
					2547 - ปัจจุบัน	กรรมการ กรรมการผู้มิอำนาจลงนาม	บจ.ซัมมิต โอคูเกะ แมนูแฟคเจอร์ริง	ผลิตเบาะมือรถยนต์	
					2547 - ปัจจุบัน	กรรมการ กรรมการผู้มิอำนาจลงนาม	บจ.ซัมมิต โฮย่า (ประเทศไทย)	ผลิตและซ่อมแซมเครื่องจักรและอุปกรณ์การ ผลิต	
					2547 - ปัจจุบัน	กรรมการ	บจ.เจ อ่า เค โอโตพาร์ท	ผลิตชิ้นส่วนรถยนต์	
					2549 - ปัจจุบัน	กรรมการ กรรมการผู้มิอำนาจลงนาม	บจ.ทีอับ โฟล์ อิล็คทรอนิค แอนด์ โอโตโมทีฟ	ผลิตหรือรับจ้างผลิตเครื่องมือ ผลิตชิ้นส่วน ตัวถังรถยนต์และชิ้นส่วนอะไหล่รถยนต์อื่น ๆ	

ชื่อ-สกุล	อายุ (ปี)	คุณวุฒิทางการศึกษา	สัดส่วนการถือหุ้นในบริษัท (%) (ณ วันที่ 26 ก.พ. 2553)	ความสัมพันธ์	ประสบการณ์ทำงานในระยะ 5 ปี ย้อนหลัง			ประเภทธุรกิจ	ประวัติการกระทำผิด
					ช่วงเวลา	ตำแหน่ง	ชื่อนายงานบริษัท		
					2549 - ปัจจุบัน	กรรมการ กรรมการผู้มีอำนาจลงนาม	บจ. ชัมมิต พูจิกโกะ คุราตะ แมนูแฟคเจอร์ริง	ผลิตแกนพวงมาลัย รวมทั้งชิ้นส่วนประกอบและอุปกรณ์รถยนต์ยานพาหนะ	
					2550 - ปัจจุบัน	กรรมการ กรรมการผู้มีอำนาจลงนาม	บจ. ชัมมิต ออนกรีน มีเดีย	ประกอบกิจการการพิมพ์	
					2550 - ปัจจุบัน	กรรมการ กรรมการผู้มีอำนาจลงนาม	บจ. ชัมมิต กรีนวัลเลย์ เชียงใหม่ กอล์ฟคลับ	ประกอบกิจการสนามกอล์ฟ	
					2550 - ปัจจุบัน	กรรมการ กรรมการผู้มีอำนาจลงนาม	บจ. แคลสมา เรตซิ่ง	ประกอบกิจการผลิต และจำหน่ายสินค้าอุปกรณ์ตกแตงรถยนต์	
					2550 - ปัจจุบัน	กรรมการ กรรมการผู้มีอำนาจลงนาม	บจ. เจ แม็ค โมโนโพลี คอปเปอร์เรชั่น	ประกอบกิจการ หา ซื้อ ขายและให้เช่าเกี่ยวกับสังหาริมทรัพย์และอสังหาริมทรัพย์ทุกประเภท	
					2550 - ปัจจุบัน	กรรมการ กรรมการผู้มีอำนาจลงนาม	บจ. เจ แม็ค หรือเพอร์ตี แอ็คเซิล	ประกอบกิจการจัดหา ซื้อ ขาย และให้เช่าเครื่องจักร รวมทั้งอุปกรณ์ชิ้นส่วนของสินค้าประเภทดังกล่าวทุกประเภท	
					2551 - ปัจจุบัน	กรรมการ กรรมการผู้มีอำนาจลงนาม	บจ. ชัมมิต โอโต บอดี สทิลล์ เดเวลอปเม้นท์ เซ็นเตอร์	ประกอบกิจการฝึกอบรม	
					2551 - ปัจจุบัน	กรรมการ กรรมการผู้มีอำนาจลงนาม	บจ. ชัมมิต อาร์แอนด์ดี เซ็นเตอร์	ประกอบกิจการทดสอบคุณภาพ ประสิทธิภาพผลิตภัณฑ์	
					2552 - ปัจจุบัน	กรรมการ	บจ. สตีล อีลสายแอนซ์ เรอริวลิ เซ็นเตอร์	Coil Steel	

ชื่อ-สกุล	อายุ (ปี)	คุณวุฒิทางการศึกษา	สัดส่วนการถือหุ้นในบริษัท (%) (ณ วันที่ 26 ก.พ. 2553)	ความสัมพันธ์	ประสบการณ์ทำงานในระยะ 5 ปี ย้อนหลัง			ประเภทธุรกิจ	ประวัติการกระทำผิด
					ช่วงเวลา	ตำแหน่ง	ชื่อหน่วยงานบริษัท		
6. นายกรกฤษ จุฬางกูร	32	ปริญญาโท สาขา Technology Management Program, American Inter Continental University, Los Angeles, สหรัฐอเมริกา หลักสูตร: IOD - Director Accreditation Program (DAP 77/2009)	1.54	บุตรนายสรรเสริญ จุฬางกูร	2552 - ปัจจุบัน	กรรมการ กรรมการสรรหา กรรมการผู้มีอำนาจลงนาม	บมจ.ไทยสตีลเคเบิล	ผลิตสายควบคุมรถยนต์และรถจักรยานยนต์ และชุดควบคุมรางกระจกหน้าตัวรถยนต์	ไม่มี
					2552 - ปัจจุบัน	กรรมการ กรรมการผู้มีอำนาจลงนาม	บจ. ชัมมิต คอร์ปอเรชั่น	ลงทุนและถือหุ้นในกิจการอื่น ๆ	
					2552 - ปัจจุบัน	กรรมการ กรรมการผู้มีอำนาจลงนาม	บจ. ชัมมิต โอโต บอดี อินดัสตรี	ผลิตตัวถังรถยนต์ และรับจ้างทำแบบพิมพ์	
					2552 - ปัจจุบัน	กรรมการ กรรมการผู้มีอำนาจลงนาม	บจ. ชัมมิต โอโตซีท อินดัสตรี	โรงงานประกอบเบาะรถยนต์และรถจักรยานยนต์ทุกชนิด	
					2552 - ปัจจุบัน	กรรมการ กรรมการผู้มีอำนาจลงนาม	บจ. ชัมมิต แพลมอปปิง โอโต บอดี เวิร์ค	ผลิตชิ้นส่วนตัวถังรถยนต์จากการปั๊มขึ้นรูป ชิ้นส่วนท่อไอเสีย	
					2552 - ปัจจุบัน	กรรมการ กรรมการผู้มีอำนาจลงนาม	บจ. ชัมมิต แพลมอปปิง โอโต ซีท แมนูแฟคเจอร์ริง	ผลิตโครงเบาะพร้อมพนักพิงและอุปกรณ์เลื่อน	
					2552 - ปัจจุบัน	กรรมการ กรรมการผู้มีอำนาจลงนาม	บจ. โอโต แอดวานซ์ แมททีเรียล แมนูแฟคเจอร์ริง	ผลิต Dry Mat, Sound Insulation แผ่นพลาสติก แผ่นเส้นใยอัดและแผ่นพลาสติกเพื่อใช้ประกอบรถยนต์และรถจักรยานยนต์	
					2552 - ปัจจุบัน	กรรมการ กรรมการผู้มีอำนาจลงนาม	บจ. ฮัสเทิร์น ที.ยู. โฟม อินดัสตรี	ผลิตชิ้นส่วนรถยนต์ประเภทโฟมเบาะรถยนต์	
					2552 - ปัจจุบัน	กรรมการ กรรมการผู้มีอำนาจลงนาม	บจ. ชัมมิต เอ็นจิเนียริง เซ็นเตอร์	ผลิตและออกแบบแม่พิมพ์ เครื่องฉีดพลาสติก โลหะงานไม้	
					2552 - ปัจจุบัน	กรรมการ กรรมการผู้มีอำนาจลงนาม	บจ. โมเดิร์น โปรตักส์ อินดัสตรี	ผลิตและพิมพ์ลายไม้ และเคลือบชิ้นส่วนรถยนต์	
2539 - ปัจจุบัน	กรรมการ กรรมการผู้มีอำนาจลงนาม	บจ. ชัมมิต โอโต เทค อินดัสตรี	ผลิตท่อไอเสียรถยนต์						

P. Sino

ชื่อ-สกุล	อายุ (ปี)	คุณวุฒิทางการศึกษา	สัดส่วนการถือหุ้นในบริษัท (%) (ณ วันที่ 26 ก.พ. 2553)	ความสัมพันธ์	ประสบการณ์ทำงานในระยะ 5 ปี ย้อนหลัง			ประเภทธุรกิจ	ประวัติการกระทำผิด
					ช่วงเวลา	ตำแหน่ง	ชื่อหน่วยงาน/บริษัท		
					2552 - ปัจจุบัน	กรรมการ กรรมการผู้มีอำนาจลงนาม	บจ. ฮอโต้ อินทีเรียร์ โปรดักส์	ผลิต นำเข้า ส่งออก และรับจ้างผลิตพรมปูพื้น หัวหมอนเบาะรถยนต์	
					2552 - ปัจจุบัน	กรรมการ กรรมการผู้มีอำนาจลงนาม	บจ. ชัมมิต วินด์มิลล์ กอล์ฟคลับ	ประกอบกิจการสนามกอล์ฟ	
					2552 - ปัจจุบัน	กรรมการ	บจ. บางกอก อีเกิล วิง	ผลิตชิ้นส่วน Press Part	
					2552 - ปัจจุบัน	กรรมการ กรรมการผู้มีอำนาจลงนาม	บจ. คอมพลีท ไฮโดร รับเบอร์ แมนูแฟคเจอร์ซิง	ผลิตชิ้นส่วนยางสำหรับอุตสาหกรรมยานยนต์ และอิเล็กทรอนิกส์	
					2552 - ปัจจุบัน	กรรมการ กรรมการผู้มีอำนาจลงนาม	บจ. ชัมมิต สเตย์ริง วิล	ผลิต ขาย และรับจ้างทำพวงมาลัยรถยนต์และ กระปุกเกียร์รถยนต์	
					2551 - ปัจจุบัน	กรรมการ กรรมการผู้มีอำนาจลงนาม	บจ. ชัมมิต แอควานซ์ แมททีเรียล	นำเข้าผลิตภัณฑ์ประเภทเหล็ก ผลิตเหล็กแผ่น รับจ้างตัดเหล็ก	
					2551 - ปัจจุบัน	กรรมการ กรรมการผู้มีอำนาจลงนาม	บจ. ชัมมิต ไฮโดร บอดี้ สติลล์ เดเวลอปเม้นท์ เซ็นเตอร์	ประกอบกิจการฝึกอบรม	
					2551 - ปัจจุบัน	กรรมการ กรรมการผู้มีอำนาจลงนาม	บจ. ชัมมิต ฮาร์แอนด์ดี เซ็นเตอร์	ประกอบกิจการทดสอบคุณภาพ ประสิทธิภาพ ผลิตภัณฑ์	
					2550 - ปัจจุบัน	กรรมการ กรรมการผู้มีอำนาจลงนาม	บจ. ชัมมิต ออนกรีน มีเดีย	ประกอบกิจการกราฟิพิมพ์	
					2550 - ปัจจุบัน	กรรมการ กรรมการผู้มีอำนาจลงนาม	บจ. ชัมมิต กรีนวัลเลย์ เชียงใหม่ กอล์ฟคลับ	ประกอบกิจการสนามกอล์ฟ	
					2550 - ปัจจุบัน	กรรมการ กรรมการผู้มีอำนาจลงนาม	บจ. แดสมา เรคซิง	ประกอบกิจการผลิต และจำหน่ายสินค้า อุปกรณ์ตกแต่งรถยนต์	
					2550 - ปัจจุบัน	กรรมการ	บจ. ไทยซีทเบลท์	ผลิตและขายผลิตภัณฑ์เข็มขัดนิรภัยและสาย เข็มขัดนิรภัย	
					2549 - ปัจจุบัน	กรรมการ กรรมการผู้มีอำนาจลงนาม	บจ. ชัมมิต แอนเช่ ออโตพาร์ท	ผลิตชิ้นส่วนผลิตภัณฑ์ระบบล้อยางรถยนต์ ฝากระโปรงรถยนต์	

10/2/53



ชื่อ-สกุล	อายุ (ปี)	คุณวุฒิทางการศึกษา	สัดส่วนการถือหุ้นในบริษัท (%) (ณ วันที่ 26 ก.พ. 2553)	ความสัมพันธ์	ประสบการณ์ทำงานในระยะ 5 ปี ย้อนหลัง			ประเภทธุรกิจ	ประวัติการกระทำผิด
					ช่วงเวลา	ตำแหน่ง	ชื่อหน่วยงานบริษัท		
					2549 - ปัจจุบัน	กรรมการ กรรมการผู้มีอำนาจลงนาม	บจ. ชัมมิต พูจิกิโกะ คุราตะ แมนูแฟคเจอร์	ผลิตแกนทองมาลัย รวมทั้งชิ้นส่วนประกอบและอุปกรณ์ของยานพาหนะ	
					2548 - ปัจจุบัน	กรรมการ กรรมการผู้มีอำนาจลงนาม	บจ. ไทยออบโตอินดัสตรี	ผลิต ขาย ชิ้นส่วน Press Part ของรถยนต์และรถจักรยานยนต์	
					2548 - ปัจจุบัน	กรรมการ กรรมการผู้มีอำนาจลงนาม	บจ. ชัมมิต คุราตะ แมนูแฟคเจอร์	ผลิต ขาย แกนทองมาลัยรถยนต์	
					2547 - ปัจจุบัน	กรรมการ กรรมการผู้มีอำนาจลงนาม	บจ. ชัมมิต โอซูกะ แมนูแฟคเจอร์	ผลิตเบรคมือรถยนต์	
					2552 - ปัจจุบัน	กรรมการ	บจ. ฮิรูตะ แอสเทียร์ ชัมมิต	ประกอบกิจการผลิตชิ้นส่วนรถยนต์	
					2552 - ปัจจุบัน	กรรมการ	บจ. สตีล อัลลายแอนซ์ เซอวิวิส เซ็นเตอร์	Coil Steel	
7. นายคะชียูชิ โองากิ	59	Machine and Technology Course, Higashiyodo Technical High School, ญี่ปุ่น หลักสูตร: IOD - Director Accreditation Program (DAP 74/2008)			2551 - ปัจจุบัน	กรรมการ ผู้จัดการทั่วไปอาวุโส (ส่วนงานวิจัยและพัฒนา) กรรมการผู้มีอำนาจลงนาม	บมจ. ไทยสตีลเคเบิล	ผลิตสายควบคุมรถยนต์และรถจักรยานยนต์และชุดควบคุมรางกระจกหน้าต่างรถยนต์	ไม่มี
					2549 - 2550	ประธานบริษัท	Guangzhou TSK Control Cable Co., Ltd.	ผลิตสายควบคุมรถยนต์และรถจักรยานยนต์และชุดควบคุมรางกระจกหน้าต่างรถยนต์	
					2548 - 2549	รองประธานบริษัท	Chongqing HI-LEX Cable System Group Co., Ltd.	ผลิตสายควบคุมรถยนต์และรถจักรยานยนต์และชุดควบคุมรางกระจกหน้าต่างรถยนต์	
					2544 - 2548	หัวหน้าทีมกลุ่มงานประกันคุณภาพ	HI-LEX Corporation	ผลิตสายควบคุมรถยนต์และรถจักรยานยนต์	



ชื่อ-สกุล	อายุ (ปี)	คุณวุฒิทางการศึกษา	สัดส่วนการถือหุ้นในบริษัท (%) (ณ วันที่ 26 ก.พ. 2553)	ความสัมพันธ์	ประสบการณ์ทำงานในระยะ 5 ปี ย้อนหลัง			ประเภทธุรกิจ	ประวัติการทำงาน
					ช่วงเวลา	ตำแหน่ง	ชื่อหน่วยงาน/บริษัท		
8. นายทวี วสุวัต	75	ปริญญาตรีวิศวกรรมศาสตร์ สาขาไฟฟ้ากำลัง Royal Melbourne Institute of Technology (RMIT), ออสเตรเลีย หลักสูตร: IOD - Director Accreditation Program (DAP 23/2004) - Director Certification Program (DCP 58/2005) - Audit Committee Program (ACP 10/2005) - Monitoring the System of Internal Control and Risk Management (MIR 2/2008) - Role of the Compensation Committee (RDC 6/2005)	-	-	2548 - ปัจจุบัน	กรรมการอิสระ ประธานกรรมการตรวจสอบ ประธานกรรมการกำหนดค่าตอบแทน	บมจ.ไทยสตீลเคเบิล	ผลิตสายควบคุมรถยนต์และรถจักรยานยนต์ และชุดควบคุมรางกระเช้าต่างรถยนต์	ไม่มี
					ปัจจุบัน	นายกิตติมศักดิ์	สมาคมอุตสาหกรรมยานยนต์		
					ปัจจุบัน	ประธานกิตติมศักดิ์	กลุ่มอุตสาหกรรมยานยนต์ - สภาอุตสาหกรรมแห่งประเทศไทย		
					ปัจจุบัน	ที่ปรึกษา	สมาคมวิศวกรรมยานยนต์		
					ปัจจุบัน	กรรมการ	สถาบันยานยนต์		
					2543 - ปัจจุบัน	กรรมการอิสระ กรรมการตรวจสอบ	บมจ.ไทยรุ่งยูเนี่ยนคาร์		

ชื่อ-สกุล	อายุ (ปี)	คุณวุฒิทางการศึกษา	สัดส่วนการถือหุ้นในบริษัท (%) (ณ วันที่ 28 ก.พ. 2553)	ความสัมพันธ์	ประสบการณ์ทำงานในระยะ 5 ปี ย้อนหลัง			ประเภทธุรกิจ	ประวัติการกระทำผิด
					ช่วงเวลา	ตำแหน่ง	ชื่อนหน่วยงานบริษัท		
9. นายอภิรักษ์ ณะรอง	60	ปริญญาตรี สาขาบริหารธุรกิจ มหาวิทยาลัยเชียงใหม่ หลักสูตร: IOD - Director Accreditation Program (DAP 35/2005) - Audit Committee Program (ACP 9/2005) - Monitoring the System of Internal Control and Risk Management (MIR /2008)	-		2548 - ปัจจุบัน	กรรมการอิสระ กรรมการตรวจสอบ กรรมการกำหนดค่าตอบแทน	บมจ.ไทยสตீลเคมเบิ้ล	ผลิตสายควบคุมรถยนต์และรถจักรยานยนต์และชุดควบคุมรางกระจกหน้าต่างรถยนต์	ไม่มี
					2541 - ปัจจุบัน	กรรมการ ประธานบริหาร	บจ.เออร์วิน อินเตอร์เทรด	บริหารจัดการอาคารหอประชุมกองทัพอากาศ	
					2551 - ปัจจุบัน	กรรมการอิสระ	บมจ.เอเพ็กซ์ ดีเวลลอปเม้นท์	บริหารจัดการโครงการพัฒนาอสังหาริมทรัพย์	
10. นายปริญญา ไชวิธนา	63	ปริญญาตรี (บัญชีบัณฑิต) สาขาการบัญชี จุฬาลงกรณ์มหาวิทยาลัย หลักสูตร: IOD - Director Accreditation Program (DAP 35/2005) - Audit Committee Program (ACP 9/2005) - Director Certification Program (DCP 72/2006) - Monitoring the System of Internal Control and Risk Management (MIR 2/2008) - Role of the Compensation Committee (RCC 10/2010)	-		2548 - ปัจจุบัน	กรรมการอิสระ กรรมการตรวจสอบ กรรมการกำหนดค่าตอบแทน	บมจ.ไทยสตீลเคมเบิ้ล	ผลิตสายควบคุมรถยนต์และรถจักรยานยนต์และชุดควบคุมรางกระจกหน้าต่างรถยนต์	ไม่มี
					2550 - ปัจจุบัน	กรรมการอิสระ กรรมการตรวจสอบ	บมจ.แอลคอน คอนสตรัคชั่น	อสังหาริมทรัพย์และก่อสร้าง	
					2549 - ปัจจุบัน	หุ้นส่วนและผู้จัดการ	สำนักงานพี แอนด์ แอสโซซิเอทส์	บริการให้คำปรึกษาด้านบัญชีและภาษีอากร	

P. Suvath

ชื่อ-สกุล	อายุ (ปี)	คุณวุฒิทางการศึกษา	สัดส่วนการถือหุ้นในบริษัท (%) (ณ วันที่ 26 ก.พ. 2553)	ความสัมพันธ์	ประสบการณ์ทำงานในระยะ 5 ปี ย้อนหลัง			ประเภทธุรกิจ	ประวัติการกระทำผิด
					ช่วงเวลา	ตำแหน่ง	ชื่อหน่วยงานบริษัท		
11. นายเนนทวิ ทิคำเกตุ	55	ปริญญาตรี สาขานิติศาสตร์ มหาวิทยาลัย รามคำแหง	0.03		2550 - ปัจจุบัน	ผู้จัดการทั่วไปอาวุโส (ส่วนงานคุณภาพ)	บมจ.ไทยสตீลเคเบิล	ผลิตสายควบคุมรถยนต์และรถจักรยานยนต์ และชุดควบคุมรางกระจกหน้าต่างรถยนต์	ไม่มี
					2547 - 2549	ผู้จัดการทั่วไปฝ่ายสำนักงาน	บมจ.ไทยสตீลเคเบิล		
					2546 - 2547	ผู้จัดการทั่วไปฝ่ายจัดซื้อและการตลาด	บจ.ไทยสตீลเคเบิล (ที เอส เค)		
12. นางสาวสิริณา พัฒนะเมธียง	36	ปริญญาโท สาขาอักษรศาสตร์ จุฬาลงกรณ์มหาวิทยาลัย หลักสูตร: IOD - เลขานุการ กรรมการบริษัท	0.06	บุตรชายชู้ของ พัฒนะเมธียง	2545 - ปัจจุบัน	ผู้จัดการทั่วไป (ส่วนงานบริหารธุรกิจ)	บมจ.ไทยสตீลเคเบิล	ผลิตสายควบคุมรถยนต์และรถจักรยานยนต์ และชุดควบคุมรางกระจกหน้าต่างรถยนต์	ไม่มี
13. นายสุทนต์ เปรมบริ	50	ปริญญาตรี สาขาวิศวกรรมศาสตร์ มหาวิทยาลัยรามคำแหง	0.03		2545 - ปัจจุบัน	ผู้จัดการทั่วไป (ส่วนงานผลิต)	บมจ.ไทยสตீลเคเบิล	ผลิตสายควบคุมรถยนต์และรถจักรยานยนต์ และชุดควบคุมรางกระจกหน้าต่างรถยนต์	ไม่มี
					2542 - 2545	ผู้จัดการฝ่ายประกันคุณภาพ	บจ.ไทยสตீลเคเบิล (ที เอส เค)		

ชื่อบริษัท	นายสรรเสริญ จุฬางกูร	นายสุทธอง พัฒนะเมธียง	นายสรวิศ พัฒนะเมธียง	นายมากาโต เทราฮารุ	นายทวิชิตร์ จุฬางกูร	นายกรกฤษ จุฬางกูร	นายคะศิโยชิ โองากิ	นายทวี วสุวัต	นายอภิวัฒน์ ณ ระนอง	นายปริญญา ไววัฒนา	นายบัณฑิต ทีคำเกตุ	น.ส. สิริฉา พัฒนะเมธียง	นายสุทนต์ เปรมปรี
1. บมจ.ไทยสตีสตีลเคมิล	X, //, S	/, //, S	/, //, S	/	/, S	/	/	/, ID, AC	/, ID, AC	/, ID, AC			
บริษัทที่เกี่ยวข้อง													
2. บจ.ซันมีท คอร์ปอเรชั่น	X, //, S				/, S	/, S							
3. บจ.ซันมีท โอโต บอดี อินดัสตรี	X, //, S				/, S	/, S							
4. บจ.ซันมีท โอโตซีท อินดัสตรี	X, //, S				/, S	/, S							
5. บจ.ซันมีท แพลมมอบัง โอโต บอดี เวิร์ค	X, //, S				/, S	/, S							
6. บจ.ซันมีท แพลมมอบัง โอโต ซีท แมนูแฟคเจอร์	X, S				/, S	/, S							
7. บจ.โอโต แอควานซ์ แมททีเรียล แมนูแฟคเจอร์	X, S				/, S	/, S							
8. บจ.ฮัสเทิร์น ที.ยู. โฟม อินดัสตรี	X, S				/, S	/, S							
9. บจ.ซันมีท เอ็นจีเนียริง เซ็นเตอร์	X, //, S				/, S	/, S							
10. บจ.โมเดิร์น โปรดักส์ อินดัสตรี	X, //, S				/, S	/, S							
11. บจ.ซันมีท โอโต เทค อินดัสตรี	X, //, S				/, S	/, S							
12. บจ.ออโต้ อินทีเรียร์ โปรดักส์	X, S				/, S	/, S							
13. บจ.บางกอก อีเกิล วิง	/					/							
14. บจ.คอมพลีท โอโตพาร์ท	X, S	X, S	/, S		/, S								
15. บจ.ซันมีท แอนเช่ ออโตพาร์ท	X, S					/, S							
16. บจ.ซันมีท แอควานซ์ แมททีเรียล	X, //, S				/, S	/, S							
17. บจ.ซันมีท ซูโกกุ เซอิว่า	X, S	X, S	/, S		/, S								
18. บจ.ซันมีท คูราตะ แมนูแฟคเจอร์	X, //, S					/, S							
19. บจ.เอส เอ็น ซี ราวด์ พูฟ	X, S				/, S								
20. บจ.ซันมีท โซว่า แมนูแฟคเจอร์	X, S					/, S							
21. บจ.ซันมีท สเตย์ริง วีล	X, //, S	/, //, S			/, S	/, S							
22. บจ.เอส ที บี เทคโนโลยี อินดัสตรี	X, S				/, S								
23. บจ.ไทยออโตอินดัสตรี	X, S					/, S							
24. บจ.ไทยซีทเบสท์	X, S				/	/							
25. บจ.ไทยออโตวีล	X, S					/							
26. บจ.ซันมีท โอซูกะ แมนูแฟคเจอร์	X, S				/, S	/, S							
27. บจ.มารูนี ซันมีท อินดัสตรี เวียดนาม	/, S				/								
28. บจ.ซันมีท ไฮยา (ประเทศไทย)	X, S				/, S	/, S							
29. บจ.จอห์นสัน คอนโทรลส์ แอนด์ ซันมีท อินทีเรียล	/, S												
30. บจ.โคเปอร์ ซันมีท อินดัสตรี (ประเทศไทย)	/, S				/								

หมายเหตุ: x ประธานกรรมการ / กรรมการ // กรรมการบริหาร S กรรมการผู้มีอำนาจลงนาม ID กรรมการอิสระ AC กรรมการตรวจสอบ

P.8



ชื่อบริษัท	นายสรรเสริญ จุฬางกูร	นายสุทอง พัฒนาเมือง	นายสุริศ พัฒนาเมือง	นายภาภาโต เทระจูรา	นายทวีจักร จุฬางกูร	นายกรฤกษ์ จุฬางกูร	นายคะศิโรติ โองากิ	นายทวี วิวัฒน์	นายอภิวัฒน์ ณ ระนอง	นายปริญญา ไววัฒนา	นายณัฏวิ ทีคำเกตุ	น.ส. สิริมา พัฒนาเมือง	นายสุทนต์ เปรมปรี
31. บจ.คอมพลีท โอโต รัมเบอร์ แมนูแฟคเจอร์	X, S	X, S	/, S		/, S	/, S							
32. บจ.เอช เอส เอช	/												
33. บจ.ฮายามา อินเตอร์เทรด	/												
34. บจ.ซัมมิต รีเทอริ นิตโตกุ ซาวด์ พูฟ	X, S												
35. บจ.เจ อ่า เค โอโตพาร์ท	/												
36. บจ.ซัมมิต อิเล็กทรอนิกส์ คอมโพเน้นท์	X, S												
37. บจ.ซัมมิต ฟุจิกิโกะ คุราตะ แมนูแฟคเจอร์	X, S				/, S	/, S							
38. บจ.ทีอูป ไฟล์ อิเล็กทรอนิกส์ แอนด์ โอโตโมทีฟ	X, S				/, S								
39. บจ.ซัมมิต วินติลล์ กอล์ฟคลับ	X, //, S				/, S	/, S							
40. บจ.ซัมมิต ออกรีน มีเดีย	X, S				/, S	/, S							
41. บจ.ซัมมิต กรีนวัลเลย์ เชียงใหม่ กอล์ฟคลับ	X, S				/, S	/, S							
42. บจ.แคสมา เรตซิง	X, S				/, S	/, S							
43. บจ.ซัมมิต โอโต บอดี สทิลล์ เดเวลอปเม้นท์ เซ็นเตอร์	X, S				/, S	/, S							
44. บจ.ซัมมิต ฮาร์แอนดตี้ เซ็นเตอร์	X, S				/, S	/, S							
45. บจ.ฮิวตะ แอสทีเรีย ซัมมิต	/												
46. บจ.อมตะ ซัมมิต เรตตี้ บิลท์		X, S											
47. บจ.เจ แม็ค นิโนโปตี้ คอร์ปอเรชั่น					/, S								
48. บจ.เจ แม็ค พร็อพเพอร์ตี้ แอ็คเซส					/, S								
49. บจ.โซว่า ออโต้พาร์ท (ประเทศไทย)									/, //				
50. บจ.เรอวิรัน อินเตอร์เทรด								/, ID, AC,					
51. บมจ.ไทยรุ่งยูเนี่ยนคาร์										/, ID			
52. บมจ.แอตคอน คอนสตรัคชั่น									/, ID				
53. บมจ.เอเพิร์ส ดีเวลลอปเม้นท์													
54. บจ.เซ็นทรัล มอเตอร์วีล (ประเทศไทย)	X, S												
55. บจ. สตีล อัลลายแอนซ์ เซอวิล์ เซ็นเตอร์	/				/	/							
56. Changchun HI-LEX Auto Cable Co., Ltd				/									
57. Chongqing HI-LEX Cable System Group Co., Ltd.				/									
58. Dae Dong HI-LEX Inc. (Korea)				/									
59. Dae Dong System Co., Ltd.				/									
60. Guangdong HI-LEX Cable System Co., Ltd				/									

หมายเหตุ: x ประธานกรรมการ / กรรมการ // กรรมการบริหาร S กรรมการผู้มีอำนาจลงนาม ID กรรมการอิสระ AC กรรมการตรวจสอบ

Handwritten signature

ชื่อบริษัท	นายสรรเสริญ จุฬางกูร	นายชูทอง พัฒนะเมธียง	นายสรวิศ พัฒนะเมธียง	นายมากาโต เทารุรา	นายทวีจักร จุฬางกูร	นายกรภพ จุฬางกูร	นายคะชโยธิ โองากิ	นายกี วสุวัต	นายอภิวัฒน์ ณ ระนอง	นายปริญญา ไวยวัฒนา	นายบัณฑิต ทีคำเกตุ	น.ส. สิริมา พัฒนะเมธียง	นายสุทนต์ เปรมปรี
61. Guangzhou TSK Control Cable Co., Ltd.				/									
62. HI-LEX Cable System Co., Ltd.				/									
63. HI-LEX Controls Inc.				/									
64. HI-LEX Corporation				x									
65. HI-LEX India Private Ltd.				/									
66. HI-LEX Vietnam Co., Ltd.				/									
67. Izushi Cable, Inc.				/									
68. Kanto HI-LEX, Inc.				/									
69. HI-LEX Saitama, Inc.				/									
70. HI-LEX Shimane, Inc.				/									
71. PT. HI-LEX Indonesia				AC									
72. PT. HI-LEX Parts Indonesia				AC									
73. Tajima TSK, Inc.				/									
74. Tanba Cable, Inc.				/									
75. TSK (Korea) Co., Ltd.				/									
76. Yantai TSK Cable System Co., Ltd.				/									
77. HI-LEX America Inc.				/									
78. Daedong HI-LEX of America Inc. LLC.				/									
79. HI-LEX Mexicana, S.A DE.C.V				/									
80. HI-LEX Cable System Co., Ltd. (Europe)				/									
81. HI-LEX Hungary Cable System Manufacturing LLC.				/									

หมายเหตุ: * ประธานกรรมการ / กรรมการ // กรรมการบริหาร S กรรมการผู้มีอำนาจลงนาม ID กรรมการอิสระ AC กรรมการตรวจสอบ

P. 8/10