



คู่มือการใช้งาน โปรแกรม HOSxP XE

ระบบงานบัญชี 6

โรงพยาบาลพูนพิณ
จังหวัดสุราษฎร์ธานี

บริษัท บางกอก เมดิคอล ซอฟต์แวร์ จำกัด



คู่มือการใช้งานระบบงานบัญชี 6

(งานวางแผนครอบครัว สร้างเสริมภูมิคุ้มกันโรค และงานตรวจมะเร็งปากมดลูก/มะเร็งเต้านม)

1.คลิกที่เมนู PCU ➤ Account 6 เพื่อเข้าหน้าเมนูการใช้งานระบบบัญชี 6



แสดงหน้าเมนูการใช้งานระบบบัญชี 6

วิธีการลงทะเบียนบุคคลเข้าระบบงานบัญชี 6

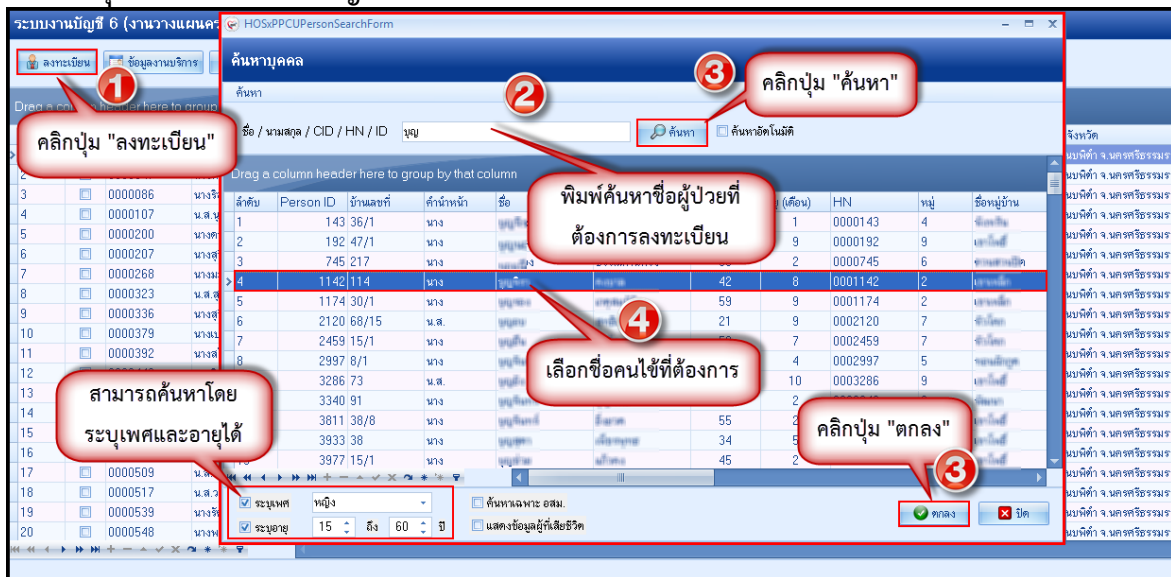

1. คลิกปุ่ม จะแสดง Popup หน้าจอค้นหารายชื่อผู้ป่วย
2. ให้เราทำการพิมพ์ชื่อคนที่ต้องการลงทะเบียนเพื่อทำการค้นหา ซึ่งสามารถค้นหาโดยระบุเพศและช่วงอายุได้ ซึ่งอยู่ข้างล่างของหน้าค้นหา
3. คลิกปุ่ม จะแสดงรายชื่อที่ได้ทำการค้นหา
4. คลิกที่ชื่อคนที่ต้องการลงทะเบียน
5. คลิกปุ่ม หลังจากกดปุ่มตกลงจะเข้าสู่หน้าจอของข้อมูลงานบริการ



วิธีการเข้าถึงข้อมูลการให้บริการงานบัญชี 6

ในกรณีที่ลงทะเบียนคนไข้ที่ต้องการเข้าสู่ระบบงานบัญชี 6 ไว้เรียบร้อยแล้ว หากต้องการเข้าดูข้อมูลหรือลงข้อมูลการให้บริการงานบัญชี 6 สามารถทำได้ 2 วิธี

วิธีที่ 1 ให้ดับเบิลคลิกที่ชื่อคนไข้ ที่เราให้บริการ

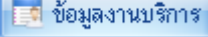
วิธีที่ 2 เลือกรายชื่อคนไข้ที่ต้องการ ➤ คลิกปุ่ม

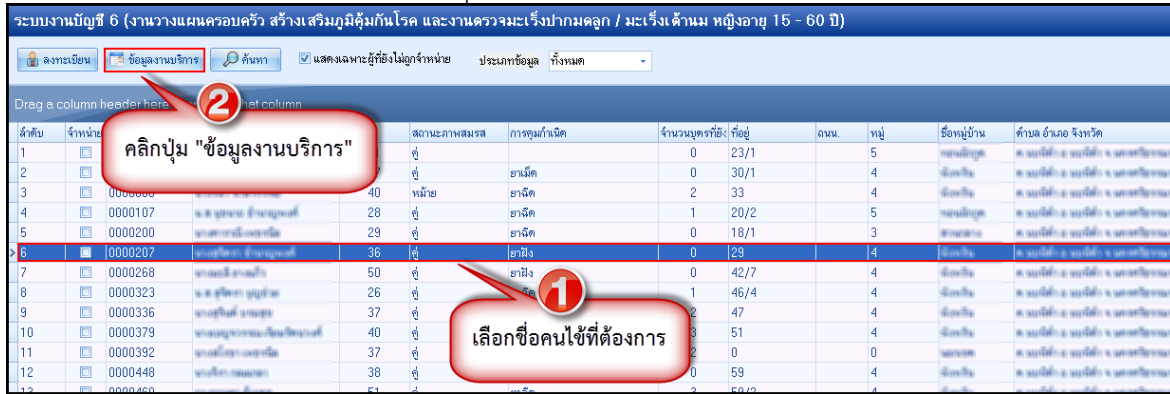

| ลำดับ | จำนวน | สถานะภาพสมรส | การคุมกำเนิด | จำนวนบุตรที่มีชีวิต | ถนน | หมู่ | ชื่อหมู่บ้าน | ตำบล อำเภอ จังหวัด |
|-------|---------|--------------|--------------|---------------------|------|------|--------------|----------------------------|
| 1 | | คู่ | | 0 | 23/1 | 5 | บางนา | ต. บางนา อ. บางนา จ. บางนา |
| 2 | | คู่ | ยาเม็ด | 0 | 30/1 | 4 | บางนา | ต. บางนา อ. บางนา จ. บางนา |
| 3 | 0000000 | 40 | หม้าย | 2 | 33 | 4 | บางนา | ต. บางนา อ. บางนา จ. บางนา |
| 4 | 0000107 | 28 | คู่ | 1 | 20/2 | 5 | บางนา | ต. บางนา อ. บางนา จ. บางนา |
| 5 | 0000200 | 29 | คู่ | 0 | 18/1 | 3 | บางนา | ต. บางนา อ. บางนา จ. บางนา |
| 6 | 0000207 | 36 | คู่ | 0 | 29 | 4 | บางนา | ต. บางนา อ. บางนา จ. บางนา |
| 7 | 0000268 | 50 | คู่ | 0 | 42/7 | 4 | บางนา | ต. บางนา อ. บางนา จ. บางนา |
| 8 | 0000323 | 26 | คู่ | 1 | 46/4 | 4 | บางนา | ต. บางนา อ. บางนา จ. บางนา |
| 9 | 0000336 | 37 | คู่ | 2 | 47 | 4 | บางนา | ต. บางนา อ. บางนา จ. บางนา |
| 10 | 0000379 | 40 | คู่ | 3 | 51 | 4 | บางนา | ต. บางนา อ. บางนา จ. บางนา |
| 11 | 0000392 | 37 | คู่ | 2 | 0 | 0 | บางนา | ต. บางนา อ. บางนา จ. บางนา |
| 12 | 0000448 | 38 | คู่ | 0 | 59 | 4 | บางนา | ต. บางนา อ. บางนา จ. บางนา |
| 13 | 0000460 | 51 | คู่ | 2 | 59/2 | 4 | บางนา | ต. บางนา อ. บางนา จ. บางนา |

แสดงวิธีการเข้าสู่ข้อมูลงานบริการ

จากนั้นจะแสดงหน้าจอข้อมูลการให้บริการบัญชี 6 ซึ่งแบ่งออกเป็น ส่วนในลงข้อมูล 4 แถบ คือ

1. ข้อมูลการมารับบริการ กรอกข้อมูลการมารับบริการของคนไข้, สถานะภาพสมรส, การคุมกำเนิด, สาเหตุที่ไม่คุมกำเนิด, วันที่ขึ้นทะเบียน ฯลฯ

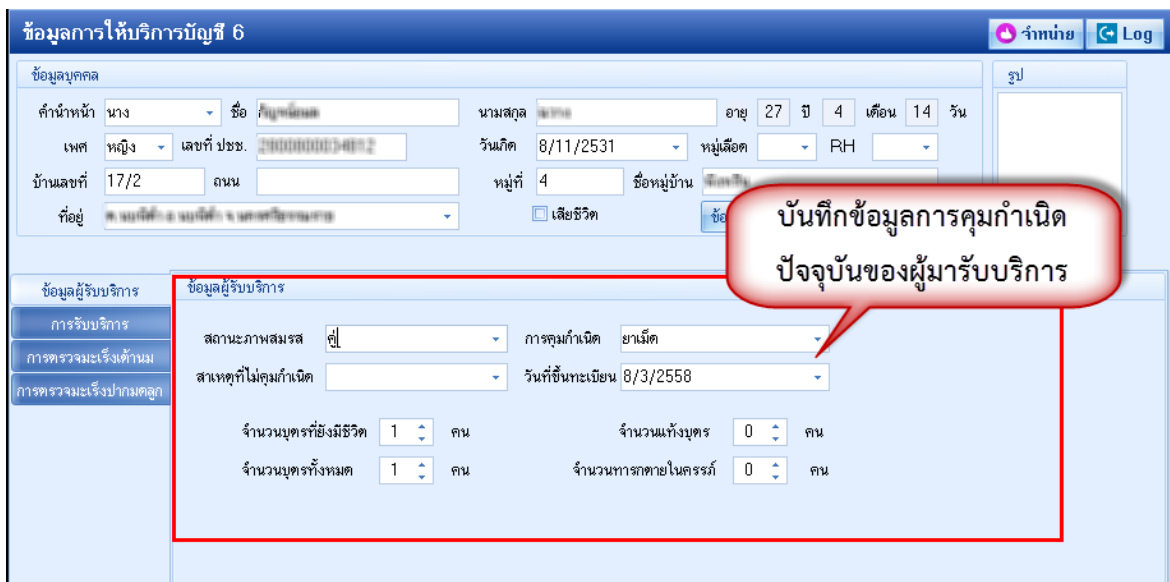

ข้อมูลการให้บริการบัญชี 6

ข้อมูลบุคคล
 คำนีหน้า นาง ชื่อ กัญชวลัด นามสกุล ลดากร อายุ 27 ปี 4 เดือน 14 วัน
 เพศ หญิง เลขที่ ประช. 200000000-00002 วันเกิด 8/11/2531 หมู่เลือด RH
 บ้านเลขที่ 17/2 ถนน หมู่ที่ 4 ชื่อหมู่บ้าน
 ที่อยู่ ต. บางนา อ. บางนา จ. บางนา

ข้อมูลผู้รับบริการ
 สถานะภาพสมรส คู่ การคุมกำเนิด ยาเม็ด
 สาเหตุที่ไม่คุมกำเนิด วันที่ขึ้นทะเบียน 8/3/2558
 จำนวนบุตรที่มีชีวิต 1 คน จำนวนแท้งบุตร 0 คน
 จำนวนบุตรทั้งหมด 1 คน จำนวนทารกตายในครรภ์ 0 คน

บันทึกข้อมูลการคุมกำเนิด ปัจจุบันของผู้มารับบริการ



2. การมารับบริการ

2.1 แถบข้อมูลการรับบริการ

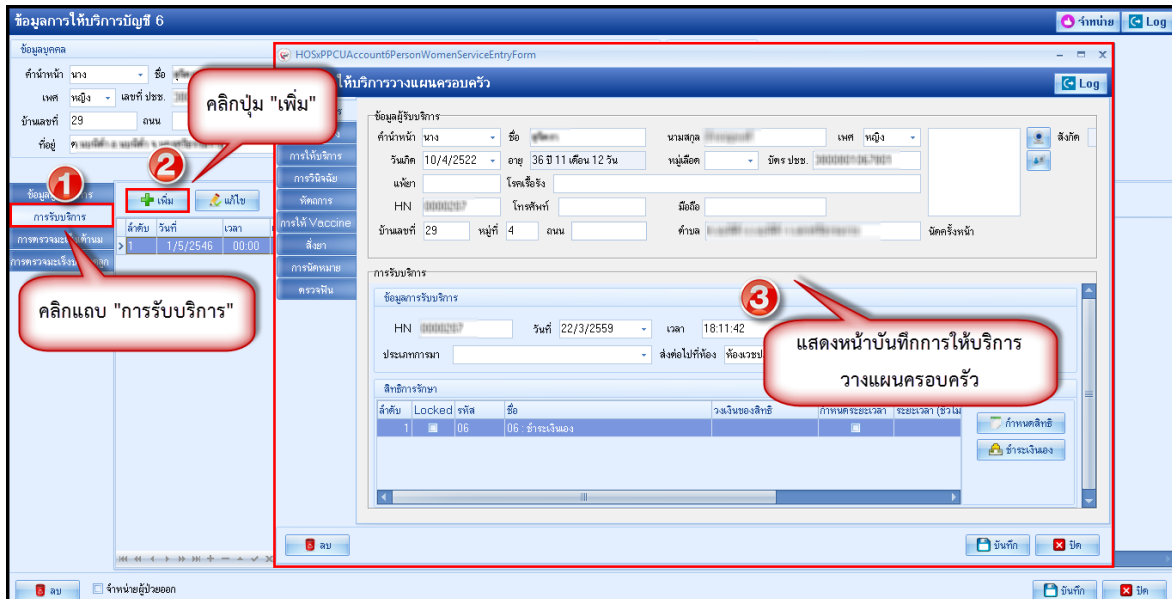

แสดงหน้าบันทึกการให้บริการวางแผนครอบครัว

2.2 แถบการคัดกรอง เป็นการลงข้อมูลสัญญาณชีพ, การคัดกรอง, ลงอาการสำคัญ, และงานส่งเสริมสุขภาพของคนไข้

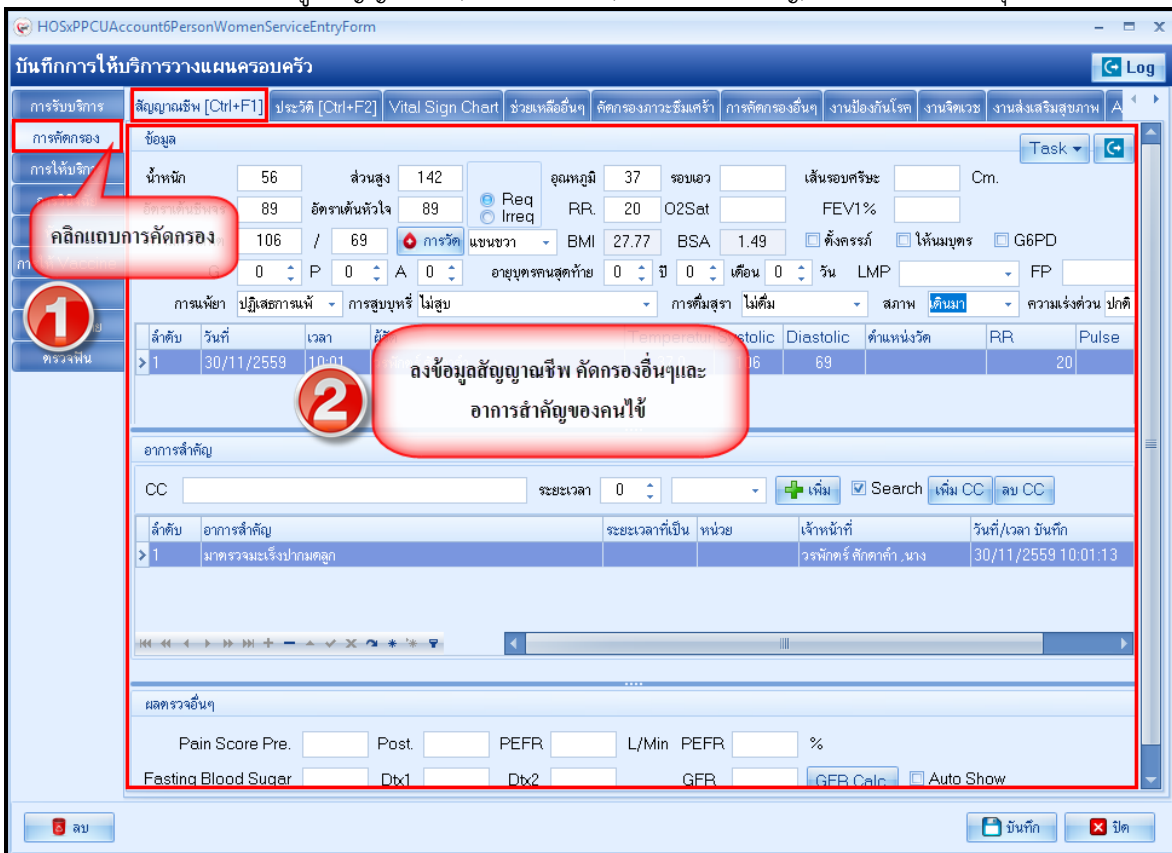

แสดงวิธีการลงข้อมูลสัญญาณชีพและอาการสำคัญ



ในส่วนของงานส่งเสริม สามารถลงข้อมูลส่งเสริมสุขภาพ ให้กับคนไข้ได้ โดย คลิกที่แถบ การคัดกรอง

➤ งานส่งเสริมสุขภาพ ดังรูปภาพ

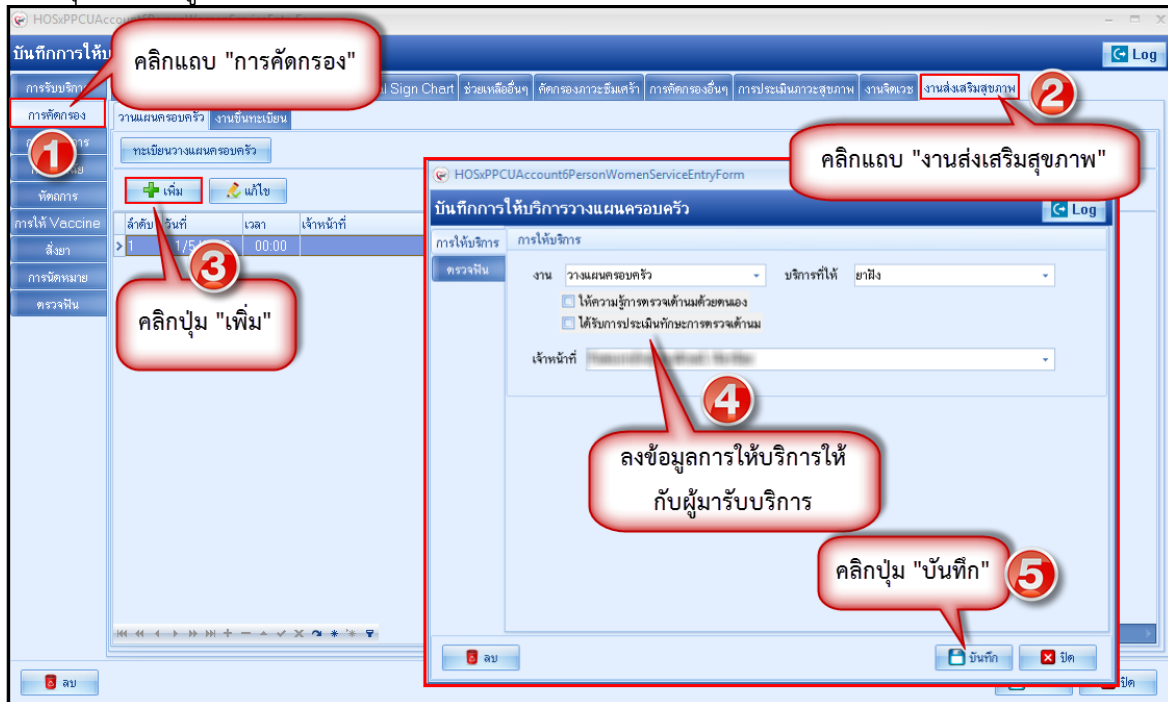

แสดงวิธีการลงข้อมูลงานส่งเสริมสุขภาพ

2.3 แถบการให้บริการ

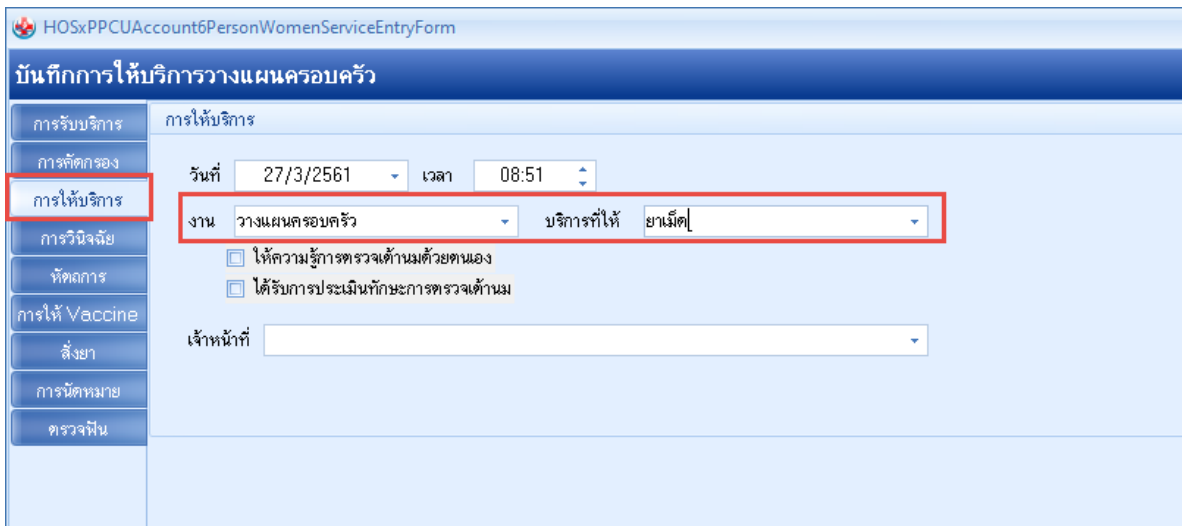



2.4 แล็บการวินิจฉัย เป็นการลงผลวินิจฉัยโรคของคนไข้ การบันทึกข้อมูลการวินิจฉัยโดยใช้รหัสโรค ICD10 มีวิธีการบันทึกข้อมูล

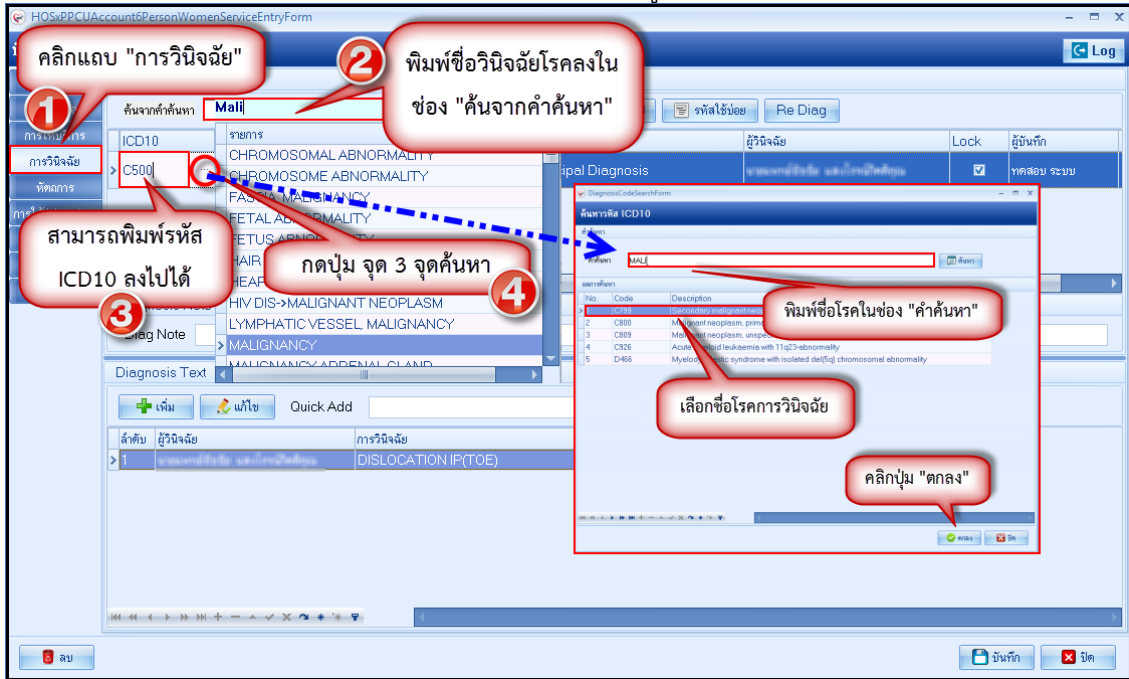

2.5 แล็บหัตถการ

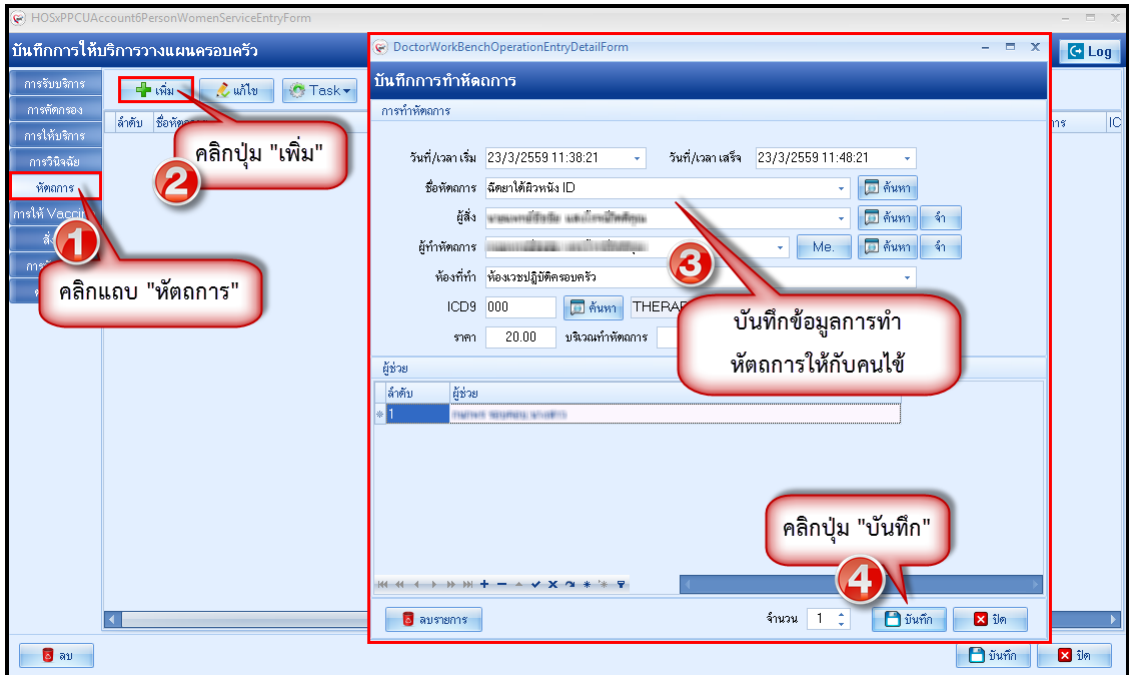

แสดงหน้าจอวิธีการบันทึกข้อมูลหัตถการ

กรณีที่ต้องการแก้ไขหัตถการ สามารถทำได้โดย เลือกรายการที่ต้องการแก้ไข จากนั้นกดปุ่ม แล้วทำการแก้ไขรายการที่ต้องการ จากนั้นกดปุ่ม หรือถ้าหากต้องการลบรายการ สามารถกดที่ปุ่ม ดังรูปภาพ

2.6 แล็บสั่งยา การสั่งยาสามารถสั่งได้หลายวิธี คือ การคีย์เอง , เลือกจาก Template, เลือกจากประวัติการใช้ยา (Remed), เลือกจากแผนการรักษา, สั่งยานอกบัญชีโรงพยาบาล (ชื่อนอก รพ.), Mode 2 ข้อมูลที่ใช้ในการสั่งยา ประกอบด้วยข้อมูลดังนี้



ชื่อยา : ชื่อยาที่ต้องการสั่ง
 จำนวน : จำนวนยาที่สั่ง
 หน่วยบรรจุ : หน่วยที่ใช้ในการบรรจุยา
 วิธีใช้ : วิธีการใช้ยา
 Dose : จำนวนยาที่ใช้ต่อครั้ง
 หน่วย : หน่วยยา
 ความถี่ : ความถี่ในการใช้ยา
 เวลา : เวลาในการใช้ยา

การสั่งยาด้วยวิธีการคือค้นหาชื่อยาในช่องชื่อยา และกรอกรายละเอียดการใช้อย่างในช่องต่างๆ ให้ครบถ้วนหลังจากนั้นคลิกปุ่ม “เพิ่ม” เพื่อเพิ่มรายการยา

*** สามารถคลิกเลือกค้นหาเฉพาะรายการยา เพื่อให้รายการเวชภัณฑ์และค่าใช้จ่ายถูกซ่อนไว้จะแสดงเฉพาะรายการยาเท่านั้น

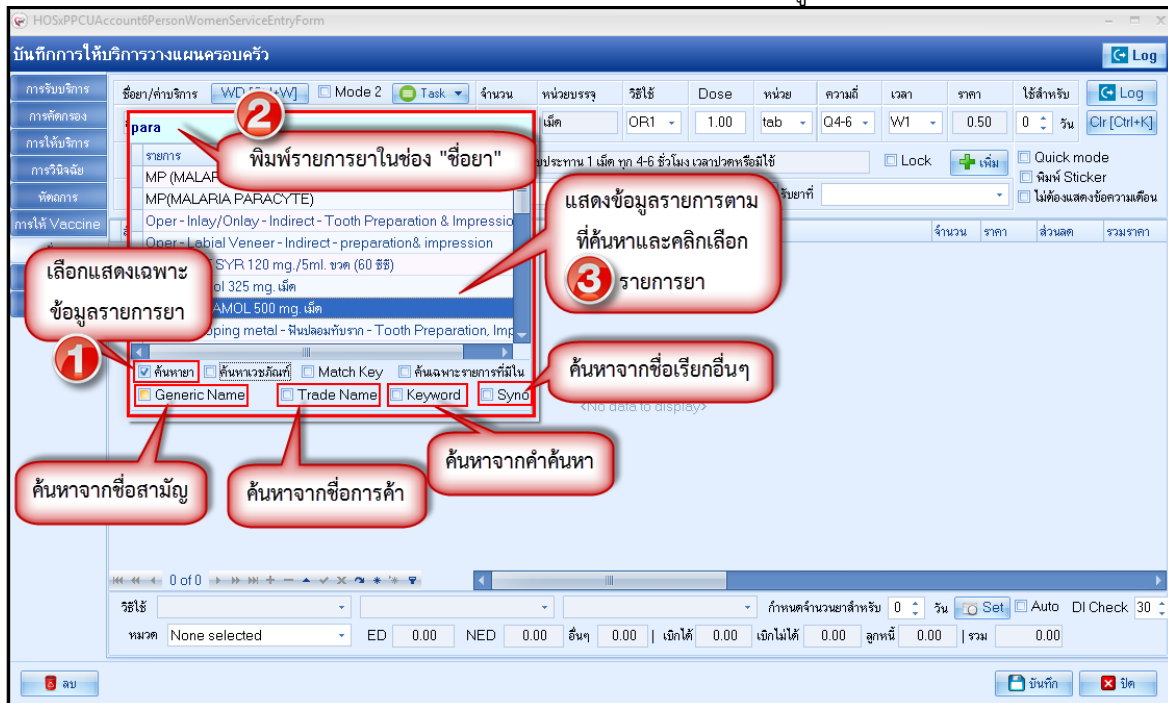

แสดงหน้าจอการสั่งยา

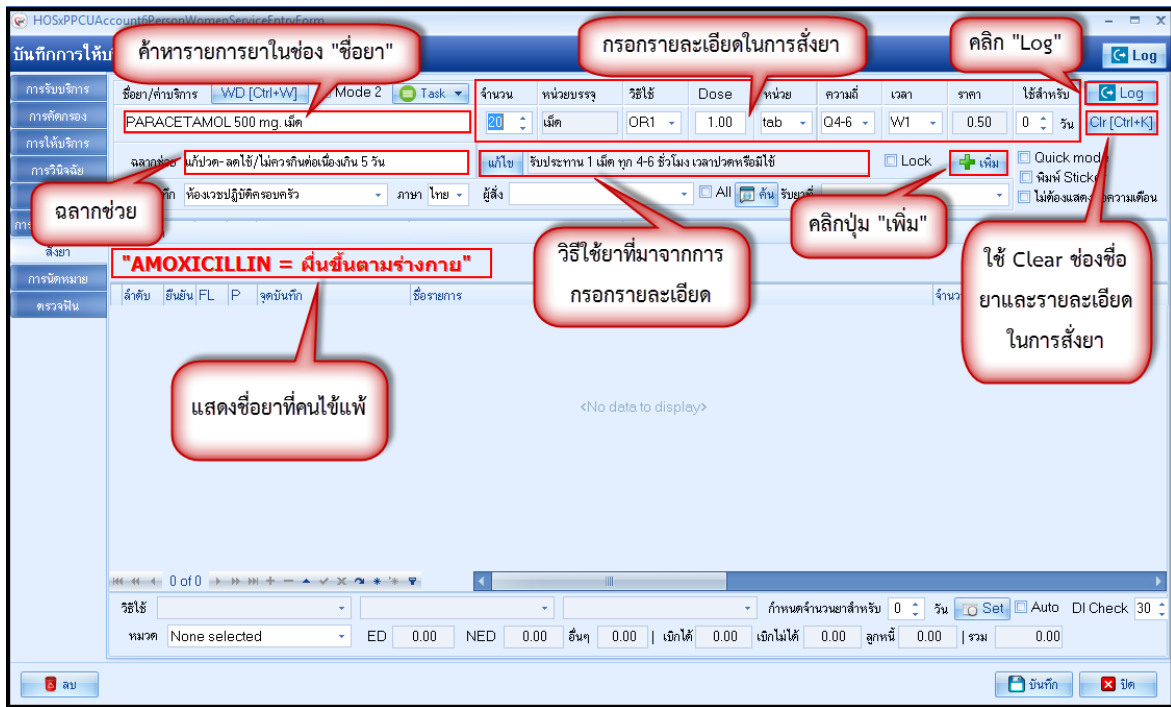

แสดงหน้าจอวิธีการสั่งยา

2.7 การนัดหมาย

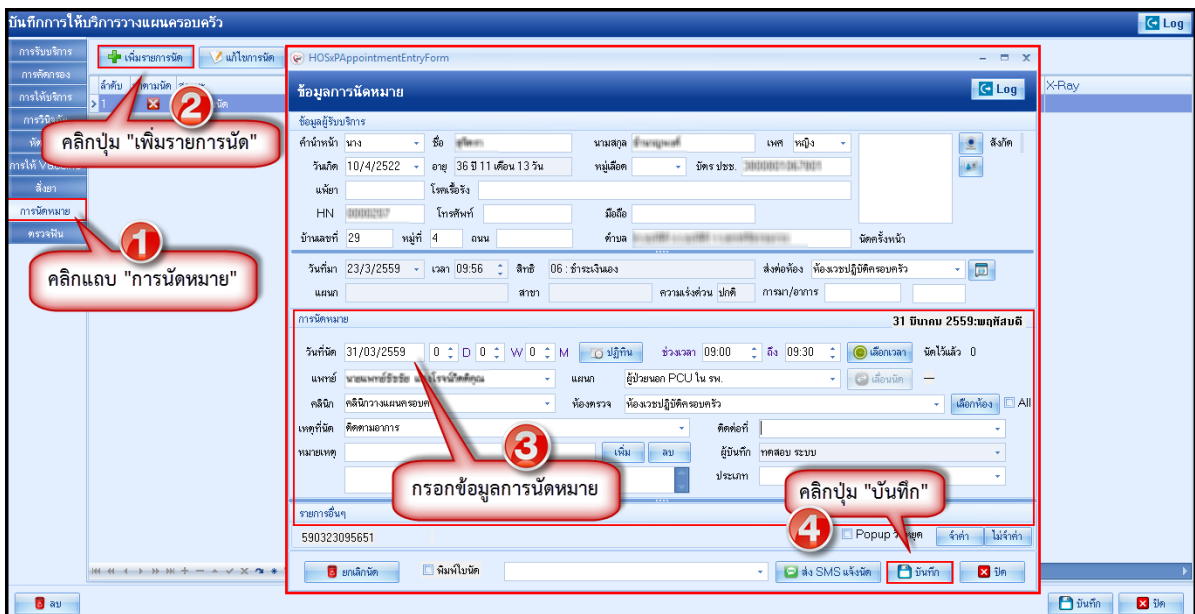

แสดงหน้าจอกรอกข้อมูลนัดหมาย



3.การลงข้อมูลหรือเพิ่มข้อมูล “การตรวจมะเร็งเต้านม”

ขั้นตอนการเพิ่มข้อมูลการตรวจมะเร็งเต้านม:

- คลิกแถบ "การตรวจมะเร็งเต้านม"
- คลิกปุ่ม "เพิ่ม"
- บันทึกผลการตรวจมะเร็งเต้านม
- คลิกปุ่ม "บันทึก"

วิธีแก้ไขข้อมูลการตรวจมะเร็งเต้านม

ขั้นตอนการแก้ไขข้อมูลการตรวจมะเร็งเต้านม:

- คลิกแถบ "การตรวจมะเร็งเต้านม"
- เลือกรายการที่ต้องการแก้ไข
- คลิกปุ่ม "แก้ไข"
- ทำการแก้ไขข้อมูลที่ต้องการ
- คลิกปุ่ม "บันทึก"

แสดงหน้าจอแก้ไขข้อมูลผลการตรวจมะเร็งเต้านม



4.การลงข้อมูลหรือเพิ่มข้อมูล “การตรวจมะเร็งปากมดลูก”

ขั้นตอนการบันทึกผลการตรวจมะเร็งปากมดลูก:

- คลิกแถบ "การตรวจมะเร็งปากมดลูก"
- คลิกปุ่ม "เพิ่ม"
- บันทึกผลการตรวจมะเร็งปากมดลูก
- คลิกปุ่ม "บันทึก"

แสดงหน้าจอบันทึกข้อมูลผลการตรวจมะเร็งปากมดลูก

วิธีแก้ไขข้อมูลการตรวจมะเร็งเต้านม

ขั้นตอนการแก้ไขข้อมูลผลการตรวจมะเร็งปากมดลูก:

- คลิกแถบ "การตรวจมะเร็งปากมดลูก"
- เลือกรายการที่ต้องการแก้ไข
- คลิกปุ่ม "แก้ไข"
- ทำการแก้ไขข้อมูลที่ต้องการ
- คลิกปุ่ม "บันทึก"

แสดงหน้าจอแก้ไขข้อมูลผลการตรวจมะเร็งปากมดลูก



5.การจำหน่ายและการลบออกจากบัญชี

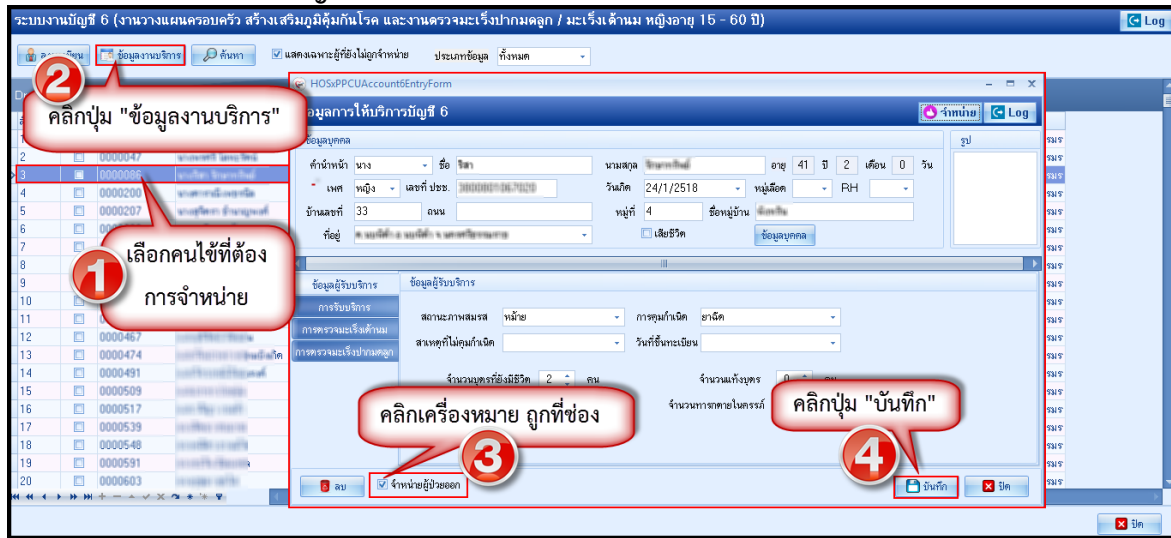

แสดงหน้าจอการจำหน่ายและการลบบุคคลออกจากบัญชี

การจำหน่ายคนไข้สามารถทำได้อีก 1 วิธี โดย ทำการเลือกคนไข้ที่ต้องการจำหน่าย จะปรากฏ หน้าจอข้อมูลการให้บริการบัญชี 6 จากนั้นกด ปุ่ม  ด้านบนของหน้าต่างการให้บริการ จะมี Pop Up แสดงการยืนยันการจำหน่าย กดปุ่ม

 ระบบจะทำการจำหน่ายคนไข้ออกจากบัญชี

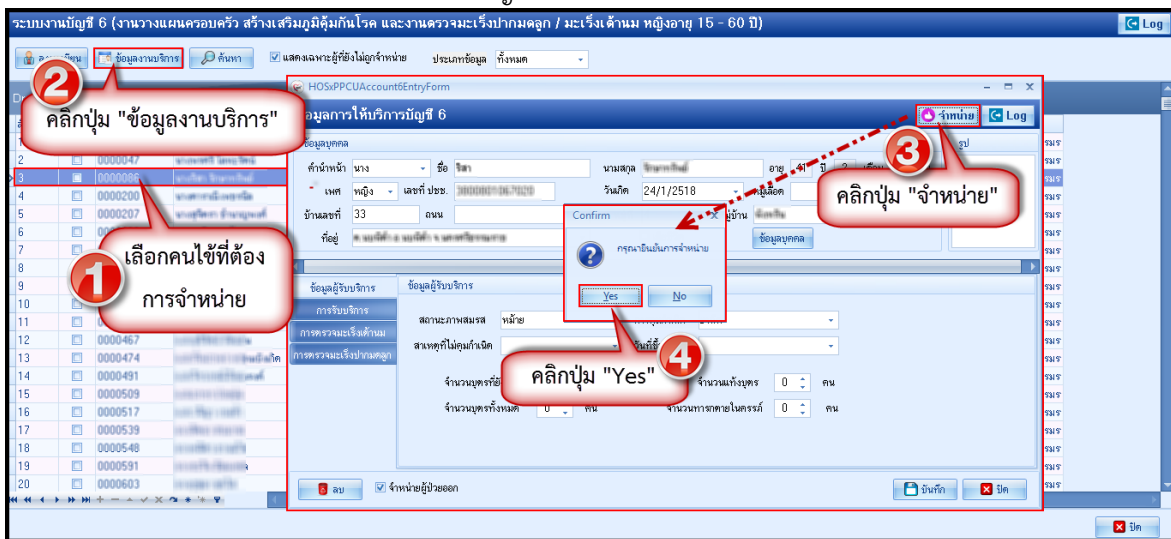

แสดงหน้าจอการจำหน่ายและการลบบุคคลออกจากบัญชี