



**แผนพัฒนาท้องถิ่นห้าปี
พ.ศ.๒๕๖๑ - ๒๕๖๕
เพิ่มเติม ครั้งที่ ๓**

**“ตำบลน่าอยู่ เศรษฐกิจยั่งยืน ประชาชนมีสุข”
เทศบาลเมืองสะเตงนอก**

งานวิเคราะห์นโยบายและแผน
เทศบาลเมืองสะเตงนอก
อำเภอเมือง จังหวัดยะลา

สารบัญ

		หน้า
ส่วนที่ 1	สภาพทั่วไปและข้อมูลพื้นฐาน	1 - 15
ส่วนที่ 2	ยุทธศาสตร์การพัฒนากองคกรปกครองส่วนท้องถิ่น	16 - 46
ส่วนที่ 3	การนำแผนพัฒนาท้องถิ่นไปสู่การปฏิบัติ	47 - 55
ส่วนที่ 4	การติดตามและประเมินผล	56 - 69

ส่วนที่ 1

สภาพทั่วไปและข้อมูลพื้นฐาน

๑. ด้านกายภาพ

1.1 ที่ตั้งของหมู่บ้าน/ชุมชน/ตำบล เทศบาลเมืองสะเตงนอก มีพื้นที่รับผิดชอบ 34.78 ตารางกิโลเมตร ตั้งอยู่ในอำเภอเมือง จังหวัดยะลา อยู่ห่างจากอำเภอเมืองยะลาประมาณ 2 กิโลเมตร มีอาณาเขตดังนี้

ทิศเหนือ	ติดต่อกับ	อบต.เขาตุม อำเภอยะรัง จังหวัดปัตตานี
ทิศใต้	ติดต่อกับ	เทศบาลตำบลลูดีและอบต.บันนังสาเรง อำเภอเมือง จังหวัดยะลา
ทิศตะวันออก	ติดต่อกับ	อบต.วังพญา อำเภอรามัน จังหวัดยะลา
ทิศตะวันตก	ติดต่อกับ	เทศบาลนครยะลา อำเภอเมือง จังหวัดยะลา

จุดเริ่มต้นของการปกครองท้องถิ่นในตำบลสะเตงนอก เริ่มต้นตั้งแต่กระทรวงมหาดไทยได้มีประกาศกระทรวงมหาดไทย เรื่อง จัดตั้งองค์การบริหารส่วนตำบล เมื่อวันที่ 2 มีนาคม 2538 จากเดิมเป็นสภาตำบลสะเตงนอกเป็นองค์การบริหารส่วนตำบลสะเตงนอก เพื่อให้เกิดความเหมาะสมแก่การบริหารกิจการและการทำนุบำรุงท้องถิ่น ต่อมาได้ยกฐานะขึ้นเป็นเทศบาลตำบลสะเตงนอก เมื่อวันที่ 23 สิงหาคม 2550 ซึ่งตามหลักภูมิศาสตร์ของตำบลสะเตงนอกซึ่งเป็นตำบลที่ติดกับเทศบาลนครยะลาทำให้สภาพบ้านเมืองเกิดการขยายตัวอย่างรวดเร็ว กระทรวงมหาดไทยเองก็เห็นถึงสภาพความเป็นไปของบ้านเมืองที่มีความเจริญเติบโตทางเศรษฐกิจและสังคมที่เพิ่มขึ้นสมควรเปลี่ยนแปลงฐานะเป็นเทศบาลเมืองสะเตงนอก ดังนั้นในปี 2554 จึงได้มีพระราชกฤษฎีกา จัดตั้งเทศบาลเมืองสะเตงนอกขึ้นมา เมื่อวันที่ 8 ธันวาคม 2554 เป็นต้นมาจนถึงปัจจุบัน และมีฐานะเป็นเทศบาลเมืองขนาดกลางครอบคลุมพื้นที่ทั้งตำบลสะเตงนอก มีเนื้อที่ประมาณ 34.78 ตารางกิโลเมตร หมู่บ้านซึ่งตั้งอยู่ในเขตเทศบาลเมืองสะเตงนอก มีทั้งหมดจำนวน 13 หมู่บ้าน ประกอบด้วย

หมู่ที่	1	บ้านเบอร์เลี้ยง
หมู่ที่	2	บ้านหลักห้า
หมู่ที่	3	บ้านเปาะยานี
หมู่ที่	4	บ้านนัตโตะโมง
หมู่ที่	5	บ้านบาโงยบาแด
หมู่ที่	6	บ้านตะโล๊ะกือบอ
หมู่ที่	7	บ้านนิบงบารู
หมู่ที่	8	บ้านกำปงบูเก๊ะ
หมู่ที่	9	บ้านกือแลมะห์
หมู่ที่	10	บ้านตือเบา
หมู่ที่	11	บ้านกำปงตือเงาะ
หมู่ที่	12	บ้านลาโจะ
หมู่ที่	13	บ้านปรามะ

แผนที่เทศบาลเมืองสะเตงนอก
อำเภอเมือง จังหวัดยะลา

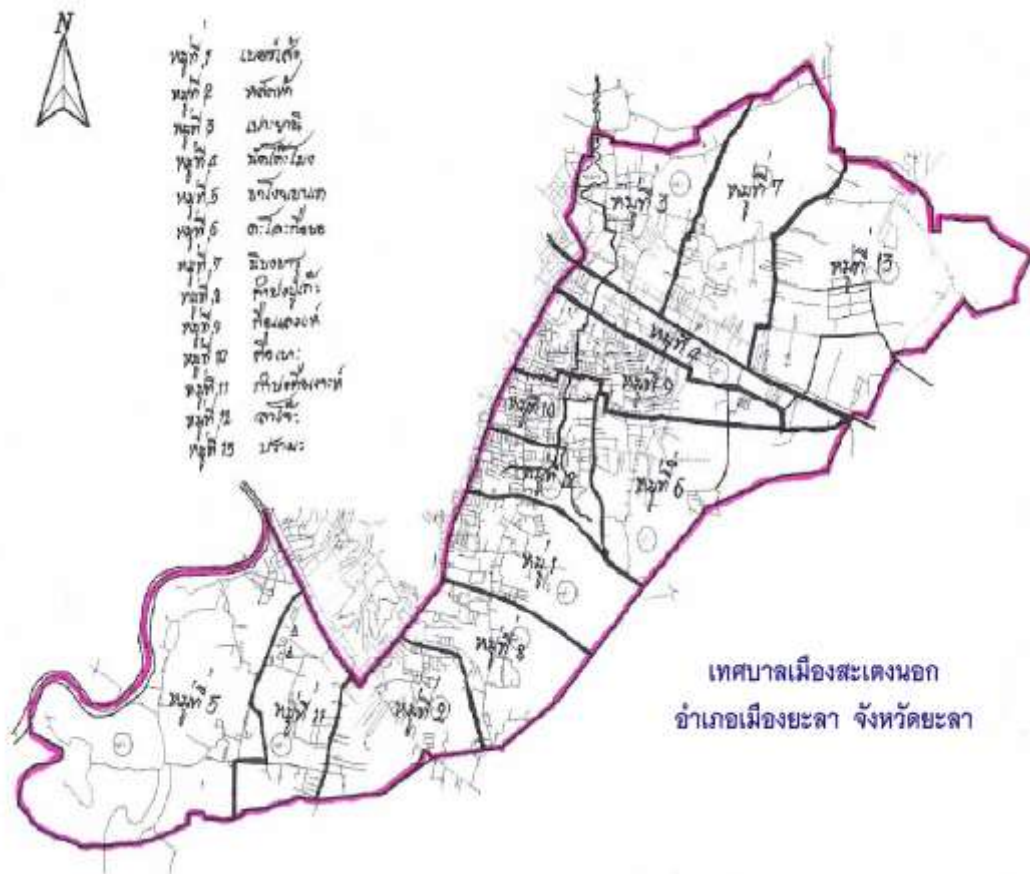

ข้อมูลเกี่ยวกับศักยภาพของเทศบาลเมืองสะเตงนอก

คณะผู้บริหารเทศบาลเมืองสะเตงนอก

1. นายเกษมสันต์	สาแม	นายกเทศมนตรีเมืองสะเตงนอก
2. นายสมาน	หะยีตอปอ	รองนายกเทศมนตรีเมืองสะเตงนอก
3. นายศราวุธ อับดุลกอเดร์ ยานยา		รองนายกเทศมนตรีเมืองสะเตงนอก
4. นายถาวร	นวลปาน	รองนายกเทศมนตรีเมืองสะเตงนอก
5. นายบพิตร	อินทราช	ที่ปรึกษานายกเทศมนตรีเมืองสะเตงนอก
6. นายอับดุลวาหะ	ตาละ	เลขานุการนายกเทศมนตรีเมืองสะเตงนอก
7. นางรอฮานี	จารู	เลขานุการนายกเทศมนตรีเมืองสะเตงนอก

สมาชิกสภาเทศบาลเมืองสะเตงนอก

1. นายอับดุลอาซิซ	หะยีปิยวงศ์	ประธานสภาเทศบาลเมืองสะเตงนอก
2. นายอดุลย์	แวโวะ	รองประธานสภาเทศบาลเมืองสะเตงนอก
3. นายบากอรี	บาแก็ง	สมาชิกสภาเทศบาลเมืองสะเตงนอก เขต 1
4. นายกราซี	แวนะลัย	สมาชิกสภาเทศบาลเมืองสะเตงนอก เขต 1
5. นายอับดุลนาเซร์	ฮะ	สมาชิกสภาเทศบาลเมืองสะเตงนอก เขต 1
6. นายสุกรี	เจ๊ะเงาะ	สมาชิกสภาเทศบาลเมืองสะเตงนอก เขต 1
7. นายบัญญัติ	ศิริ	สมาชิกสภาเทศบาลเมืองสะเตงนอก เขต 2
8. นายสมชัย	หิตานุกูล	สมาชิกสภาเทศบาลเมืองสะเตงนอก เขต 2
9. นายปฐม	ป็นสรณะ	สมาชิกสภาเทศบาลเมืองสะเตงนอก เขต 2
10. นางอุมาพร	ใจแผ้ว	สมาชิกสภาเทศบาลเมืองสะเตงนอก เขต 2
11. จ.ส.ต.วราดร	รอดทุกข์	สมาชิกสภาเทศบาลเมืองสะเตงนอก เขต 2
12. นายตอละ	สะหัดอิตำ	สมาชิกสภาเทศบาลเมืองสะเตงนอก เขต 2
13. นายเพาซี	มะเต็ง	สมาชิกสภาเทศบาลเมืองสะเตงนอก เขต 3
14. นายอับดุลเลาะ	กาซอ	สมาชิกสภาเทศบาลเมืองสะเตงนอก เขต 3
15. นายอิทธินันท์	สาเฮาะ	สมาชิกสภาเทศบาลเมืองสะเตงนอก เขต 3
16. นายเต๊ะซามัน	ยูไซ๊ะ	สมาชิกสภาเทศบาลเมืองสะเตงนอก เขต 3

โครงสร้างการแบ่งส่วนราชการ จำนวน 5 สำนัก/กอง

โดยมีภารกิจการบริหารงานดังนี้

1. สำนักปลัด

มีภาระหน้าที่เกี่ยวกับงานธุรการ งานสารบรรณ งานสังคมสงเคราะห์ การจัดทำแผนพัฒนาเทศบาล งบประมาณ การจัดทำร่างข้อบังคับการเจ้าหน้าที่และคณะกรรมการปกครอง บังคับบัญชา พนักงานเทศบาล และพนักงานจ้าง การบริหารงานบุคคลของเทศบาลทั้งหมด งานป้องกันและบรรเทาสาธารณภัย งานทะเบียนและบัตร รวมถึงการดำเนินการเกี่ยวกับการอนุญาตต่างๆ และปฏิบัติหน้าที่อื่นที่เกี่ยวข้อง

2. กองสาธารณสุข

มีภาระหน้าที่เกี่ยวกับการสาธารณสุขและข้อบังคับตำบลการวางแผนการสาธารณสุขและการประมวลผลและวิเคราะห์ข้อมูลทางสถิติ ที่เกี่ยวข้องกับสาธารณสุข การเฝ้าระวังโรค การเผยแพร่ฝึกอบรมการให้สุศึกษา การจัดทำงบประมาณตามแผนงานสาธารณสุขงานด้านสิ่งแวดล้อม ให้บริการสาธารณสุข การควบคุมการฆ่าสัตว์ จำหน่ายเนื้อสัตว์ การบริการจัดเก็บขยะและสิ่งปฏิกูลและปฏิบัติหน้าที่อื่นที่เกี่ยวข้อง

3. กองคลัง

มีภาระหน้าที่เกี่ยวกับการจัดทำบัญชีและทะเบียนรับ-จ่ายเงินทุกประเภทงานเกี่ยวกับการเงินการเบิกจ่ายเงินการเก็บรักษาเงิน การนำส่งเงิน การฝากเงิน การตรวจเงิน รวบรวมสถิติเงินได้ ประเภทต่างๆ การเบิกตัดปีการขยายเวลาเบิกจ่ายงบประมาณการหักภาษีและนำส่งเงินคงเหลือประจำวันการรับ และจ่ายขาดเงินสะสมของเทศบาล การยืมเงินทรองราชการ การจัดหาผลประโยชน์จากสิ่งก่อสร้างและทรัพย์สินของเทศบาล ตรวจสอบงานของจังหวัดและสำนักงานตรวจเงินแผ่นดินการเร่งรัดใบสำคัญและเงินยืมค้างชำระ การจัดเก็บ ภาษี การประเมิน ภาษี การเร่งรัดจัดเก็บรายได้ การพัฒนารายได้ การออกใบอนุญาตและค่าธรรมเนียมต่างๆ และปฏิบัติหน้าที่อื่นที่เกี่ยวข้อง

4. กองช่าง

มีภาระหน้าที่เกี่ยวกับการสำรวจออกแบบและจัดทำโครงการใช้จ่ายเงินของเทศบาล การอนุมัติเพื่อดำเนินการตามโครงการที่ตั้งจ่ายจากเงินรายได้ของเทศบาล งานบำรุงซ่อมและจัดทำทะเบียน สิ่งก่อสร้าง ที่อยู่ในความรับผิดชอบของเทศบาลการให้คำแนะนำปรึกษา เกี่ยวกับการจัดทำโครงการ และการออกแบบ ก่อสร้างแก่เทศบาลและหน่วยงานอื่นที่เกี่ยวข้อง งานควบคุมอาคาร การดูแล ควบคุม ปรึกษา ซ่อมแซม วัสดุครุภัณฑ์และปฏิบัติหน้าที่อื่นที่เกี่ยวข้อง

5. กองการศึกษา ศาสนาและวัฒนธรรม

มีภาระหน้าที่เกี่ยวกับ การปฏิบัติงานทางการศึกษาเกี่ยวกับการวิเคราะห์วิจัยและพัฒนาหลักสูตร การแนะแนว การวัดผลประเมินผลการพัฒนาตำราเรียน การวางแผนการศึกษาของมาตรฐานสถานศึกษา การจัดบริการส่งเสริมการศึกษา การใช้เทคโนโลยีทางการศึกษา การเสนอแนะเกี่ยวกับการศึกษา ส่งเสริมการวิจัยการวางแผนโครงการสำรวจเก็บรวบรวมข้อมูลสถิติการศึกษาเพื่อนำไปประกอบ การพิจารณา กำหนดนโยบาย แผนงานและแนวทางการปฏิบัติ ในการจัดการศึกษา การเผยแพร่การศึกษา และปฏิบัติหน้าที่อื่นที่เกี่ยวข้อง

ด้านการคลังท้องถิ่น

1. สถานะการคลัง

1.1 งบประมาณรายจ่ายทั่วไป

ในปีงบประมาณ พ.ศ.2563 ณ วันที่ 30 กันยายน พ.ศ.2563 เทศบาลเมืองสะเตงนอกมีสถานะการเงิน ดังนี้

1.1.1 เงินฝากธนาคาร จำนวน 107,760,339.27 บาท

1.1.2 เงินสะสม จำนวน 46,172,714.35 บาท

1.1.3 เงินทุนสำรองเงินสะสม จำนวน 24,831,410.44 บาท

1.2 เงินกู้ยืมค้างจำนวน 30,043,768.94 บาท

2. การบริหารงบประมาณ ในปีงบประมาณ 2563 วันที่ 30 กันยายน 2563

(1) รายรับจริง จำนวน 134,473,116.71 บาท ประกอบด้วย

หมวดภาษีอากร จำนวน 738,291.35 บาท

หมวดค่าธรรมเนียม ค่าปรับ และใบอนุญาต จำนวน 2,066,994.39 บาท

หมวดรายได้จากทรัพย์สิน จำนวน 304,298.91 บาท

หมวดรายได้เบ็ดเตล็ด จำนวน 3,380.00 บาท

หมวดภาษีจัดสรร จำนวน 45,550,433.06 บาท

เงินอุดหนุนทั่วไป จำนวน 85,809,719.00 บาท

(2) เงินอุดหนุนที่รัฐบาลให้โดยระบุดูฤประสงค์ จำนวน 759,018.94 บาท

(3) รายจ่ายจริง จำนวน 104,381,132.71 บาท ประกอบด้วย

งบกลาง จำนวน 25,365,090.94 บาท

งบบุคลากร จำนวน 37,018,939.78 บาท

งบดำเนินงาน จำนวน 28,255,701.99 บาท

งบลงทุน จำนวน 0.00 บาท

งบเงินอุดหนุน จำนวน 5,833,000.00 บาท

(4) รายจ่ายที่เกิดจากเงินอุดหนุนรัฐบาลให้โดยระบุดูฤประสงค์ จำนวน 787,131.60 บาท

(5) รายจ่ายที่จ่ายจากเงินสะสม จำนวน 13,126,750.00 บาท

บทบาท/การมีส่วนร่วมของประชาชนในกิจการทางการเมืองและการบริหาร

ประชาชนในเขตเทศบาลเมืองสะเตงนอก มีส่วนร่วมในการบริหารงานของเทศบาลเมืองสะเตงนอก การช่วยเหลืองานของเทศบาลเมืองสะเตงนอก เสนอแนะในกิจกรรมของเทศบาลเมืองสะเตงนอก ในการดำเนินงานต่างๆ เช่น การประชุมจัดทำแผนพัฒนาเทศบาล, ประชุมประชาคมแก้ไขปัญหาความยากจน, ประชุมการจัดอบรม กระบวนการชุมชนเข้มแข็ง การรณรงค์ต่อต้านยาเสพติด ฯลฯ

1.2 ลักษณะภูมิประเทศ สภาพพื้นที่ทั่วไปของเทศบาลเมืองสะเตงนอก มีสภาพทั่วไปของพื้นที่เป็นที่ราบลุ่มและเนินสูง ทำให้เกิดปัญหาน้ำท่วมขัง

1.3 ลักษณะภูมิอากาศ สภาพอากาศทั่วไปของเขตพื้นที่เทศบาลเมืองสะเตงนอกเป็นแบบมรสุม มี 2 ฤดู
ฤดูร้อน เริ่มต้นระหว่างเดือนกุมภาพันธ์ – มิถุนายน อากาศร้อนจัดและแล้งจัดติดต่อกันเป็นระยะเวลานานความชื้นในอากาศมีน้อย และมีพายุฤดูร้อนเป็นบางช่วงที่มีคลื่นความร้อนปกคลุม อุณหภูมิสูงสุดประมาณ 35 - 40 องศาเซลเซียส

ฤดูฝน เริ่มต้นระหว่างเดือนกรกฎาคม – มกราคม อากาศร้อนและมีพายุลมฝนฟ้าคะนองลมแรงและมีภาวะฝนทิ้งช่วงในบางช่วง

1.4 ลักษณะของดิน สภาพดินในเขตตำบลสะเตงนอก เป็นดินที่เกิดจากการสลายตัวของหินทรายและหินควอตไซต์ ส่วนใหญ่จะเป็นพื้นที่เนินเขา เป็นดินปนหินเหลี่ยม ตั้งแต่ระดับความลึก 25 – 100 เซนติเมตร และเป็นดินที่เกิดจากตะกอนทับถมของตะกอนลำน้ำ เป็นกลุ่มดินนา ซึ่งเป็นดินที่มีความอุดมสมบูรณ์ค่อนข้างสูงและเป็นดินราบลุ่มน้ำท่วมถึงรวมทั้งเป็นดินบริเวณลานตะพักลำน้ำต่ำ

1.5 ลักษณะของแหล่งน้ำ แหล่งน้ำธรรมชาติ ในตำบลสะเตงนอก ได้แก่ที่

ลำห้วย	7	แห่ง
หนองน้ำ	2	แห่ง
ลำคลอง	2	แห่ง
บึง	11	แห่ง
แม่น้ำ	-	แห่ง
ประปาหมู่บ้าน	3	แห่ง
อื่นๆ (ระบุ)	-	แห่ง

1.6 ลักษณะของไม้/ป่าไม้ ในเขตเทศบาลเมืองสะเตงนอกไม่มีพื้นที่ป่าไม้ แต่มีต้นไม้ที่ชาวบ้านปลูก ลักษณะของไม้เป็นไม้ยืนต้น ผลัดใบและทางราชการปลูกในวันสำคัญของชาติ

2. ด้านการเมือง/การปกครอง

2.1 เขตการปกครอง เทศบาลเมืองสะเตงนอก ประกอบด้วยหมู่บ้าน 13 หมู่บ้าน ดังนี้

หมู่ที่ 1	บ้านเบอร์เลี้ยง	นายอับลการิม กรียอ	กำนันตำบลสะเตงนอก
หมู่ที่ 2	บ้านหลักห้า	นายมะยูโซ๊ะ โตะแฉ	ผู้ใหญ่บ้าน
หมู่ที่ 3	บ้านเปาะยานิ	นายภูวนัย มะดอลอ	ผู้ใหญ่บ้าน
หมู่ที่ 4	บ้านนัดโตะโมง	นายมะอีซอ สามะ	ผู้ใหญ่บ้าน
หมู่ที่ 5	บ้านบาโงบายาแด	นายมุหำมัดไฟซอล กะโต	ผู้ใหญ่บ้าน
หมู่ที่ 6	บ้านตะโล๊ะกือบอ	นายอาบูบากา มาลี	ผู้ใหญ่บ้าน
หมู่ที่ 7	บ้านนิบงบารู	นายอับลวาฮับ วาแม	ผู้ใหญ่บ้าน
หมู่ที่ 8	บ้านกำปงบูเก๊ะ	นายสระรี อูมา	ผู้ใหญ่บ้าน
หมู่ที่ 9	บ้านกือแลมะห์	นายจรัส จันรัตนา	ผู้ใหญ่บ้าน
หมู่ที่ 10	บ้านตือเบาะ	นายแมร์โซร์ แยนา	ผู้ใหญ่บ้าน
หมู่ที่ 11	บ้านกำปงตือเงาะ	นายมะดิง จีใจ	ผู้ใหญ่บ้าน
หมู่ที่ 12	บ้านลาโจะ	นายมะลีเปง โตะกูเวง	ผู้ใหญ่บ้าน
หมู่ที่ 13	บ้านปรามะ	นายอาหามะ อาแด	ผู้ใหญ่บ้าน

2.2 การเลือกตั้ง

เทศบาลเมืองสะเตงนอก มีทั้งหมด 13 หมู่บ้าน ประชาชนให้ความร่วมมือด้านการเลือกตั้งเป็นอย่างดี ปัญหาคือการแข่งขันทางการเมืองค่อนข้างสูง มีจุดที่น่าสังเกตคือ มีการย้ายเข้าย้ายออกช่วงที่จะมีการเลือกตั้ง ไม่ว่าจะเป็นการเลือกผู้ใหญ่บ้าน สมาชิกสภา นายกเทศมนตรี โดยเฉพาะการคัดเลือกผู้ใหญ่บ้าน การแก้ไขปัญหาของเทศบาลเมืองสะเตงนอก คือ ขอความร่วมมือ ผู้นำ เจ้าหน้าที่ที่มีหน้าที่รับผิดชอบให้ระมัดระวัง สอดส่องพฤติกรรมและให้รายงานอำเภอทราบ การรณรงค์ ประชาสัมพันธ์ ให้ข้อมูลที่ถูกต้อง เกี่ยวกับข้อกฎหมาย ของการเลือกตั้งที่กระทำได้และทำไม่ได้ให้ประชาชนได้รับทราบ ปัญหาต่างๆ ที่เกิดขึ้น

เทศบาลเมืองสะเตงนอก แบ่งเขตการเลือกตั้งเป็นจำนวน 3 เขต คือ

- เขตเลือกตั้งที่ 1 จำนวน 6 หมู่บ้าน คือ หมู่ที่ 1, 2, 5, 6, 8 และ 11
- เขตเลือกตั้งที่ 2 จำนวน 3 หมู่บ้าน คือ หมู่ที่ 9, 10 และ 12
- เขตเลือกตั้งที่ 3 จำนวน 4 หมู่บ้าน คือ หมู่ที่ 3, 4, 7 และ 13

3. ประชากร

3.1 ข้อมูลเกี่ยวกับจำนวนประชากร

จำนวน 13 หมู่บ้าน (ปี พ.ศ. 2563)				
หมู่ที่	ชื่อหมู่บ้าน	จำนวนครัวเรือน	หญิง (คน)	ชาย (คน)
1	บ้านเบอร์สี่	1,984	1,939	1,764
2	บ้านหลักห้า	870	1,239	1,252
3	บ้านเปาะยานิ	1,928	2,333	2,298
4	บ้านนัดโต๊ะโมง	1,046	1,262	1,264
5	บ้านบาโงยบาแด	358	769	751
6	บ้านตะโละกือบอ	810	1,192	1,203
7	บ้านนิบงบารู	696	1,058	1,034
8	บ้านกำปงบูเก๊ะ	399	673	654
9	บ้านกือแลมะห์	2,332	2,378	2,004
10	บ้านตือเบา	1,613	1,343	1,177
11	บ้านกำปงตือเงาะ	481	738	741
12	บ้านลาโจ๊ะ	1,859	1,806	1,526
13	บ้านปรามะ	305	709	678
		14,681	17,439	16,346

หมายเหตุ : ข้อมูลจากสำนักทะเบียนเทศบาลเมืองสะเตงนอก ณ วันที่ 22 เดือน ธันวาคม

ลำดับที่	หมู่บ้าน	พ.ศ.2561			พ.ศ.2562			พ.ศ.2563		
		จำนวน ครัวเรือน	ชาย	หญิง	จำนวน ครัวเรือน	ชาย	หญิง	จำนวน ครัวเรือน	ชาย	หญิง
1	บ้านเบอร์สี่	1,850	1,700	1,879	1,885	1,716	1,917	1,984	1,939	1,764
2	บ้านหลักห้า	835	1,206	1,192	842	1,213	1,201	870	1,239	1,252
3	บ้านเปาะยานิ	1,754	2,146	2,162	1,815	2,191	2,207	1,928	2,333	2,298
4	บ้านนัดโต๊ะโมง	996	1,256	1,226	1,019	1,254	1,234	1,046	1,262	1,264
5	บ้านบาโงยบาแด	325	726	729	334	738	740	358	769	751
6	บ้านตะโล๊ะกือบอ	692	1,128	1,144	707	1,151	1,140	810	1,192	1,203
7	บ้านนิบงbaru	678	1,005	1,016	684	1,021	1,023	696	1,058	1,034
8	บ้านกำปงบูเก๊ะ	369	637	650	379	643	650	399	673	654
9	บ้านกือแถมะห์	2,159	1,960	2,264	2,208	1,952	2,278	2,332	2,378	2,004
10	บ้านตือเบาะ	1,498	1,125	1,286	1,532	1,124	1,295	1,613	1,343	1,177
11	บ้านกำปงตือเงาะ	415	714	664	439	717	683	481	738	741
12	บ้านลาโจ๊ะ	1,678	1,445	1,723	1,740	1,467	1,739	1,859	1,806	1,526
13	บ้านปรามะ	288	667	703	290	671	710	305	709	678
รวม		13,537	15,715	16,638	13,874	15,849	16,817	14,601	14,681	17,439

4.1 การศึกษา

ด้านการศึกษาในเขตเทศบาลเมืองสะเตงนอก มีสถานศึกษาทั้งหมด 42 แห่ง ดังนี้

สถานศึกษา	จำนวน (แห่ง)
1. ศูนย์การเรียนรู้ชุมชน	1
2. โรงเรียนอนุบาลเอกชน	5
3. โรงเรียนอนุบาลสังกัดเทศบาลเมืองสะเตงนอก	1
4. โรงเรียนประถมศึกษา	4
5. ที่อ่านหนังสือประจำหมู่บ้าน/ห้องสมุดประชาชน	3
6. โรงเรียนเอกชนสอนศาสนาอิสลาม	7
7. ศูนย์พัฒนาเด็กเล็ก	5
8. ศูนย์อบรมจริยธรรมและศาสนาอิสลาม (โรงเรียนตาดีกา)	16
รวม	42

สภาเด็กและเยาวชนตำบลสะเตงนอก

เทศบาลเมืองสะเตงนอก ได้จัดตั้งสภาเด็กและเยาวชนขึ้น จำนวน 1 แห่ง เพื่อเป็นองค์กรเครือข่ายเชื่อมโยงกลุ่มเด็กและเยาวชนตำบลสะเตงนอก มีการดำเนินงานในด้านต่างๆ เข้าด้วยกันอย่างเป็นระบบ เพื่อแสวงหาแนวทางในการส่งเสริมและพัฒนาเด็กและเยาวชนภายในตำบลสะเตงนอกภายใต้หลักการ “เด็กนำผู้ใหญ่หนุน” ซึ่งในปัจจุบันนี้สภาเด็กและเยาวชนเป็นองค์กรนิติบุคคล ภายใต้พระราชบัญญัติส่งเสริมการพัฒนาเด็กและเยาวชนแห่งชาติ พุทธศักราช 2550 และที่แก้ไขเพิ่มเติม (ฉบับที่ 2) พ.ศ. 2560 โดยสภาเด็กและเยาวชนมีสำนักงานตั้งอยู่ที่ กองการศึกษา เทศบาลเมืองสะเตงนอก อำเภอเมือง จังหวัดยะลา โดยได้ดำเนินการแต่งตั้งคณะกรรมการบริหารสภาเด็กและเยาวชน เพื่อส่งเสริม สนับสนุน และประสานงานการดำเนินการของสภาเด็กและเยาวชน

4.2 สาธารณสุข

การให้บริการทางด้านสาธารณสุข มีโรงพยาบาลส่งเสริมสุขภาพประจำตำบล 3 แห่ง ได้แก่

- โรงพยาบาลส่งเสริมสุขภาพประจำตำบลสะเตงนอก ตั้งอยู่ หมู่ที่ 6 ตำบลสะเตงนอก
- โรงพยาบาลส่งเสริมสุขภาพประจำตำบลบาโงยบาแค ตั้งอยู่ หมู่ที่ 5 ตำบลสะเตงนอก
- โรงพยาบาลส่งเสริมสุขภาพนิบงบารู ตั้งอยู่ หมู่ที่ 7 ตำบลสะเตงนอก

4.3 อาชญากรรม

เทศบาลเมืองสะเตงนอกไม่มีเหตุอาชญากรรมเกิดขึ้น แต่มีเหตุการณ์ลักขโมยทรัพย์สินประชาชน และทำลายทรัพย์สินของราชการ ซึ่งเทศบาลเมืองสะเตงนอกก็ได้ดำเนินการป้องกันการเกิดเหตุดังกล่าว จากการสำรวจข้อมูลพื้นฐานพบว่า ส่วนมากครัวเรือนมีการป้องกันอุบัติภัยอย่างถูกวิธี มีความปลอดภัยในชีวิตและทรัพย์สิน ปัญหาคือจากข้อมูลที่สำรวจพบว่ามี การป้องกันอุบัติเหตุ อาชญากรรม วิธีการแก้ปัญหาของเทศบาลเมืองสะเตงนอก ทุกๆ ปีงบประมาณเทศบาลได้บรรจุโครงการติดตั้งกล้องวงจรปิด ในแผนพัฒนาท้องถิ่นเป็นประจำปีทุกๆ ปี รวมทั้งได้ตั้งจุดตรวจ จุดสกัด จุดบริการ ในช่วงเทศกาลที่มีวันหยุดหลายวันเพื่ออำนวยความสะดวกให้กับประชาชน แต่ปัญหาที่พบเป็นประจำคือการทะเลาะวิวาทของกลุ่มวัยรุ่นโดยเฉพาะในสถานที่จัดงานดนตรี งานมหรสพ เป็นปัญหาที่ชุมชนได้รับผลกระทบเป็นอย่างมาก การแก้ไขปัญหา คือการแจ้งเตือนให้ผู้ประกอบการดูแลบุตรหลานของตน ประชาสัมพันธ์ให้ทราบถึงผลกระทบ ผลเสียหายและโทษที่ได้รับจากการเกิดเหตุทะเลาะวิวาท การขอความร่วมมือไปยังผู้นำ การขอกำลังจาก ตำรวจ ผู้นำ อปพร. เพื่อระงับเหตุไม่ให้เกิดความรุนแรง แต่จะไม่ให้เกิดขึ้นเลยยังเป็นปัญหาที่ปัจจุบันไม่สามารถที่จะแก้ไขได้ ทั้งที่มีการร่วมมือกันหลายฝ่าย เป็นเรื่องที่ทางเทศบาลจะต้องหาวิธีที่จะแก้ไขปัญหาให้กับประชาชนต่อไปตามอำนาจหน้าที่ที่สามารถดำเนินการได้

4.4 ยาเสพติด

ปัญหา ยาเสพติดในเขตเทศบาลเมืองสะเตงนอก จากการที่ทางสถานีตำรวจภูธรอำเภอเมืองยะลาได้แจ้งให้กับเทศบาลเมืองสะเตงนอก นั้นพบว่าในเขตเทศบาลเมืองสะเตงนอกมีผู้ที่ติดยาเสพติดแต่เมื่อเทียบกับพื้นที่อื่นถือว่าน้อย และยังไม่พบผู้ค้า เหตุผลก็เนื่องมาจากว่าได้รับความร่วมมือกับทางผู้นำ ประชาชน หน่วยงานของเทศบาลเมืองสะเตงนอกที่ช่วยสอดส่องดูแลอยู่เป็นประจำ การแก้ไขปัญหาของเทศบาลเมืองสะเตงนอกสามารถทำได้เฉพาะตามอำนาจหน้าที่เท่านั้น เช่น การรณรงค์ การประชาสัมพันธ์ การแจ้งเบาะแส การฝึกอบรมให้ความรู้ ถ้านอกเหนือจากอำนาจหน้าที่ ก็เป็นเรื่องของอำเภอหรือตำรวจแล้วแต่กรณี ทั้งนี้ เทศบาลเมืองสะเตงนอกก็ได้ให้ความร่วมมือมาโดยตลอด

4.5 การสังคมสงเคราะห์

เทศบาลเมืองสะเตงนอกได้ดำเนินการด้านสังคมสงเคราะห์ ดังนี้

- (1) ดำเนินการจ่ายเบี้ยยังชีพให้กับผู้สูงอายุ ผู้พิการ และผู้ป่วยเอดส์
- (2) รับลงทะเบียนและประสานโครงการเงินอุดหนุนเพื่อการเลี้ยงดูเด็กแรกเกิด
- (3) ประสานการทำบัตรผู้พิการ
- (4) ดำเนินโครงการการจ้างนักเรียน/นักศึกษาทำงานช่วงปิดภาคเรียน
- (5) ดำเนินการโครงการฝึกอบรมทักษะอาชีพให้กับประชาชนทั่วไป
- (6) ดำเนินโครงการสงเคราะห์ครอบครัวผู้ยากไร้ที่ตกเกณฑ์ จปฐ.
- (7) ดำเนินโครงการสร้างและซ่อมที่อยู่อาศัยให้กับผู้ยากไร้ รายได้น้อย ผู้ด้อยโอกาสไร้ที่พึ่ง
- (8) อุดหนุนกองทุนสวัสดิการชุมชน
- (9) ประสานการให้ความช่วยเหลือของจังหวัด อำเภอ หน่วยงานต่างๆ ที่ให้การสนับสนุน

5. ระบบบริการพื้นฐาน

5.1 การคมนาคมขนส่ง

เทศบาลเมืองสะเตงนอกติดต่อกับเทศบาลนครยะลา อำเภอรามัน จังหวัดยะลาและอำเภอยะรัง จังหวัดปัตตานี โดยมีถนนหลายสายทำให้การเดินทางสะดวก ส่วนสภาพการจราจรมีปัญหาติดขัดบ้างในช่วงเวลาเร่งด่วนโดยเฉพาะในเขตชุมชนเมือง สำหรับถนนภายในเทศบาลเมืองสะเตงนอก ถนนในพื้นที่เทศบาลเมืองสะเตงนอก เป็นถนนหินคลุก คอนกรีตและลาดยาง ตามลำดับ

ในส่วนของปัญหาทางด้านคมนาคมและการขนส่ง เป็นปัญหาของระบบและโครงข่ายถนนในปัจจุบัน ตลอดจนปัญหาการจราจรและอุบัติเหตุต่างๆ ที่เกิดจากการคมนาคมและขนส่ง

สภาพถนน โดยส่วนใหญ่พื้นผิวจราจรบนถนนสายหลักอยู่ในสภาพค่อนข้างดี และเชื่อมต่อกับเทศบาลนครยะลาและถนนลาดยางผ่านเส้นทางกลางหมู่บ้านทุกหมู่บ้านและมีรถสองแถวเข้าออกบางหมู่บ้านที่อยู่ห่างไกล

ระบบและโครงข่ายถนน การเชื่อมโยงการจราจรระหว่างถนนแต่ละสาย ในเขตเทศบาลและชุมชนนอกเขตเทศบาลที่ใกล้เคียงติดต่อกันได้โดยสะดวก ผิวจราจรอยู่ในสภาพดี ถนนภายในเทศบาลโดยส่วนใหญ่เป็นถนนคอนกรีตเสริมเหล็ก ในอนาคตควรมีการปรับปรุงระบบถนน โดยกำหนดแนวทางเพื่อรองรับและเชื่อมต่อการคมนาคม ให้เป็นระบบและมีโครงข่ายที่ดียิ่งขึ้น

การขนส่งผู้โดยสาร ปัจจุบันเทศบาลเมืองสะเตงนอก ไม่มีสถานีขนส่งผู้โดยสาร

5.2 การไฟฟ้า

การขยายเขตไฟฟ้า ปัจจุบันมีไฟฟ้าใช้เกือบทุกครัวเรือน คิดเป็น ๙๙ เปอร์เซ็นต์ ปัญหาคือไฟฟ้าส่องสว่างทางหรือที่สาธารณะยังไม่สามารถดำเนินการครอบคลุมพื้นที่ได้ทั้งหมด เนื่องจากพื้นที่ที่มีความต้องการให้ติดตั้งไฟฟ้าส่องสว่างนั้นยังไม่เป็นที่สาธารณะ เทศบาลจึงไม่สามารถดำเนินการได้เช่นเดียวกับถนน การแก้ปัญหาคือ ประสานความร่วมมือกันหลายๆ ฝ่าย เพื่อที่จะทำความเข้าใจกับประชาชนในพื้นที่ และวิธีการที่จะดำเนินการแก้ไขอย่างไร ทั้งนี้ เทศบาลก็ได้ตั้งงบประมาณในส่วนนี้ไว้แล้ว และได้แจ้งประชาสัมพันธ์ให้ประชาชนได้รับทราบถึงเหตุผลเพื่อที่จะได้ช่วยกันแก้ไขปัญหาให้กับประชาชน

5.3 การประปา

การประปาของเทศบาลเมืองสะเตงนอกไม่มีกิจการประปา แต่ละหมู่บ้านได้บริหารจัดการเอง และทุกหมู่บ้านสามารถให้บริการได้ครอบคลุมทุกหลังคาเรือน คิดเป็น ๑๐๐ เปอร์เซ็นต์ แต่จะมีปัญหาในปีที่ผ่านมา มีบางหมู่บ้านที่เกิดปัญหาภัยแล้งซึ่งทางเทศบาลได้แก้ไขปัญหาโดยการใช้เครื่องสูบน้ำและสามารถแก้ไขปัญหาให้ประชาชนได้ เทศบาลก็ได้นำโครงการเกี่ยวกับพัฒนาแหล่งน้ำบรรจุน้ำในแผนพัฒนาเพื่อที่จะพิจารณาดำเนินการในปีต่อไป เมื่อมีงบประมาณและความจำเป็นก็สามารถดำเนินการได้ต่อเนื่อง เพื่อตอบสนองต่อความต้องการของประชาชนต่อไป แหล่งน้ำดิบที่ใช้ผลิตน้ำประปาได้จาก สระน้ำ หนองน้ำและแหล่งน้ำผิวดิน

5.4 โทรศัพท์

ปัจจุบันในพื้นที่เทศบาลเมืองสะเตงนอก ไม่ค่อยมีโทรศัพท์สาธารณะ เนื่องจากประชาชนได้นิยมใช้โทรศัพท์ส่วนบุคคลแทน ซึ่งสามารถติดต่อสื่อสารได้รวดเร็ว และสามารถใช้บริการอินเทอร์เน็ตได้ เช่น โทรศัพท์มือถือ สำหรับสถานที่ราชการ ยังคงใช้ระบบโทรศัพท์พื้นฐานในการติดต่อสื่อสารใช้อยู่

5.5 ไปรษณีย์/การสื่อสาร/การขนส่ง และวัสดุ ครุภัณฑ์

เทศบาลเมืองสะเตงนอก มีไปรษณีย์สาขาย่อย 1 แห่ง และมีบริการไปรษณีย์จากไปรษณีย์ประจำอำเภอ ซึ่งมี จำนวน 2 แห่ง ให้บริการ เวลา 08.00 – 16.00 น. ในวันจันทร์ – เสาร์ (วันเสาร์ครึ่งวัน) หยุดวันอาทิตย์

- มีหอกระจายข่าวประจำหมู่บ้าน
- มีบริการให้ใช้อินเทอร์เน็ต ที่สำนักงานเทศบาลเมืองสะเตงนอก

เทศบาลเมืองสะเตงนอก มีวัสดุ ครุภัณฑ์ในการปฏิบัติหน้าที่ แต่ก็มีบางรายการที่ยังขาดแคลนเนื่องจากมีงบประมาณไม่เพียงพอ วัสดุ ครุภัณฑ์ต่างๆ นั้นมีไว้สำหรับการปฏิบัติหน้าที่ของเจ้าหน้าที่เทศบาลเมืองสะเตงนอกในการดำเนินการกิจบริการสาธารณะเพื่อประโยชน์ของประชาชนเท่านั้น แต่หากประชาชนเดือดร้อนหรือหน่วยงานอื่นเดือนร้อนก็สามารถมายืมใช้ได้

6. ระบบเศรษฐกิจ

6.1 การเกษตร

พื้นที่ตำบลสะเตงนอก ประชากรส่วนใหญ่ประกอบอาชีพเกษตรกรรม โดยมีกิจกรรมการเกษตรที่สำคัญ ได้แก่ ทำสวนยางพารา สวนปาล์ม สวนผลไม้ ทำนา ทำไร่ เลี้ยงสัตว์ รับจ้าง นอกจากนี้ยังมีประกอบอาชีพค้าขายและรับจ้างทั่วไป

6.2 การประมง

ในเขตพื้นที่ตำบลสะเตงนอก เกษตรกรทำอาชีพประมง ได้แก่ การเลี้ยงปลาและมีการจับปลาตามธรรมชาติบริโภคในครัวเรือนตามฤดูกาลเท่านั้น

6.3 การปศุสัตว์

การปศุสัตว์ในพื้นที่ตำบลสะเตงนอก เป็นการประกอบกิจการในลักษณะเลี้ยงในครัวเรือนเป็นอาชีพหลักและอาชีพเสริม เช่น การเลี้ยงไก่ เป็ด โค สุกร กระบือและแพะ เพื่อจำหน่ายและบริโภคเองในครัวเรือน

6.4 การบริการ

โรงแรม/รีสอร์ท	จำนวน	5	แห่ง
ร้านอาหาร/คาราโอเกะ	จำนวน	63	แห่ง

6.5 การท่องเที่ยว

ในเขตพื้นที่ตำบลสะเตงนอกไม่มีแหล่งท่องเที่ยว แต่ได้ส่งเสริมการท่องเที่ยวให้เกิดขึ้นในพื้นที่ เช่น การจัดงานประเพณีต่างๆ และส่งเสริมกิจกรรมทางศาสนา

6.6 อุตสาหกรรม

ในเขตพื้นที่ตำบลสะเตงนอกมีอุตสาหกรรมการผลิตและบริการ ได้แก่ โรงงานแปรรูปไม้ยางพารา โรงงานน้ำยาง โรงงานผลิตขนมจีน

6.7 การพาณิชย์และกลุ่มอาชีพ

เทศบาลเมืองสะเตงนอกมีตลาดการค้าที่สำคัญ จำนวน 1 แห่ง ที่ทางเทศบาลสามารถจัดเก็บรายได้ได้เอง คือ ตลาดเฉลิมพระเกียรติ ตั้งอยู่ในบริเวณพื้นที่หมู่ที่ 9 ส่วนการพาณิชย์กรรมในเขตเทศบาลเมืองสะเตงนอก เป็นกิจการค้าปลีกและค้าส่ง สินค้าต่างๆ ได้แก่ ผลผลิตทางการเกษตร เครื่องใช้ไฟฟ้า เครื่องเขียนแบบเรียน เสื้อผ้าและเครื่องนุ่งห่ม เครื่องยนต์การเกษตร พันธุ์พืชและวัสดุการเกษตร เวชภัณฑ์ สถานประกอบการอาหาร และสินค้าอุปโภคบริโภค จำแนกประเภทกิจการต่างๆ ได้ดังนี้

มีการจัดตั้งกลุ่มอาชีพ จำนวน 2 กลุ่ม ได้แก่ กลุ่มผู้เลี้ยงโคขุนและกลุ่มผลิตไปโอดีเซล

6.8 แรงงาน

จากการสำรวจข้อมูลพื้นฐานพบว่า ประชากรที่มีอายุ 15 – 60 ปี อยู่ในกำลังแรงงาน แต่ค่าแรงในพื้นที่ต่ำกว่าระดับจังหวัด โดยเฉพาะแรงงานด้านการเกษตร ประชากรอายุระหว่าง 25 – 50 ปี บางส่วน ไปรับจ้างทำงานนอกพื้นที่ รวมทั้งแรงงานที่ไปทำงานต่างประเทศ ปัญหาที่พบคือ ประชากรต้องไปทำงานนอกพื้นที่ในเมืองที่มีโรงงานอุตสาหกรรม บริษัท ห้างร้านใหญ่ๆ เพราะในพื้นที่ไม่มีโรงงานอุตสาหกรรมที่มีการจ้างแรงงานเยอะ และปัญหาความไม่สงบในพื้นที่ ซึ่งปัญหานี้ยังไม่สามารถแก้ไขได้

7. ศาสนา ประเพณี วัฒนธรรม

7.1 การนับถือศาสนา

ประชาชนในตำบลสะเตงนอก จะนับถือศาสนาอิสลาม พุทธและคริสต์ โดยมีศาสนสถาน ดังนี้

- | | |
|------------|---------------|
| 1. มัสยิด | จำนวน 21 แห่ง |
| 2. วัด | จำนวน 3 แห่ง |
| 3. ศาลเจ้า | จำนวน 2 แห่ง |

7.2 ประเพณีและงานประจำปี

วัฒนธรรมชุมชนในเขตเทศบาลเมืองสะเตงนอก มีขนบธรรมเนียมประเพณีและวัฒนธรรมท้องถิ่นที่ดั้งเดิม ปฏิบัติสืบทอดกันมาเป็นประจำทุกปี ดังนี้

1. งานประเพณีชักพระ
2. งานประเพณีสงกรานต์
3. งานประเพณีเข้าพรรษา
4. งานประเพณีออกพรรษา
5. งานประเพณีลอยกระทง
6. งานประเพณีกวนอาซูรอ
7. งานประเพณีละศีลอด

7.3 ภูมิปัญญาท้องถิ่น ภาษาถิ่น

ภูมิปัญญาท้องถิ่น ประชาชนในเขตพื้นที่ได้อนุรักษ์ภูมิปัญญาท้องถิ่น ได้แก่ การผลิตหมวกกะปิเยาะและเครื่องแต่งกายมุสลิม

ภาษาถิ่น ประชาชนส่วนใหญ่ใช้ภาษามลายูและภาษาใต้

7.4 สินค้าพื้นเมืองและของที่ระลึก

ประชาชนในตำบลสะเตงนอกมีสินค้าพื้นเมืองและของฝากส่วนใหญ่จะเป็น หมวกกะปิเยาะและเครื่องแต่งกายมุสลิม

8. ทรัพยากรธรรมชาติ

8.1 น้ำ ที่ใช้ในการอุปโภค-บริโภค เป็นน้ำที่ได้จากน้ำฝน และน้ำดิบจากผิวดิน ซึ่งจะต้องนำมาผ่านกระบวนการของระบบประปา สำหรับน้ำใต้ดินมีปริมาณเพียงพอแต่พื้นที่บางแห่งไม่สามารถนำมาใช้ดื่มและอุปโภคได้

8.2 ป่าไม้ ในเขตพื้นที่ตำบลสะเตงนอกไม่มีป่าไม้

8.3 ภูเขา ในเขตพื้นที่ตำบลสะเตงนอกไม่มีพื้นที่ภูเขา แต่จะมีลักษณะเป็นที่ลุ่มและพื้นที่ราบสูง

8.4 คุณภาพของทรัพยากรธรรมชาติ

ในพื้นที่ของตำบลสะเตงนอกส่วนมากเป็นพื้นที่สำหรับเพาะปลูก เป็นสวน นา ไร่ ที่อยู่อาศัย ร้านค้า สถานประกอบการ ตามลำดับ และมีพื้นที่เพียงเล็กน้อยที่เป็นพื้นที่สาธารณะ ทรัพยากรธรรมชาติในพื้นที่ก็ได้แก่ ดิน น้ำ ต้นไม้ แต่จะมีปัญหาเรื่องมลพิษทางอากาศบ้างเล็กน้อย เช่น การเผาขยะของครัวเรือน การเลี้ยงสุกร และการปล่อยน้ำเสียจากครัวเรือนลงสู่แหล่งน้ำธรรมชาติ โดยไม่มีการบำบัดน้ำเสียที่ถูกต้อง และมีแหล่งน้ำใช้ในการเกษตรไม่เพียงพอ ปัญหาคือยังไม่สามารถหาแหล่งน้ำสำหรับการเกษตรได้เพิ่มขึ้น เพราะพื้นที่ส่วนมากเป็นของประชาชน เอกชน มีการจัดโครงการปลูกต้นไม้ในวันสำคัญต่างๆ ในพื้นที่สาธารณะรวมทั้งปรับปรุงสภาพภูมิทัศน์ให้ร่มรื่นสวยงาม เป็นที่พักผ่อนหย่อนใจของประชาชน ฯลฯ

ส่วนที่ 2

ยุทธศาสตร์การพัฒนาดังกล่าว

ความสัมพันธ์ระหว่างแผนพัฒนาระดับมหภาค

1. แผนยุทธศาสตร์ชาติ 20 ปี (พ.ศ. 2561 – 2580)

โดยที่รัฐธรรมนูญแห่งราชอาณาจักรไทย มาตรา 65 กำหนดให้รัฐพึงจัดให้มียุทธศาสตร์ชาติเป็นเป้าหมายการพัฒนาประเทศอย่างยั่งยืน ตามหลักธรรมาภิบาลเพื่อใช้เป็นกรอบในการจัดทำแผนต่างๆ ให้สอดคล้องและบูรณาการกันเพื่อให้เกิดเป็นพลังผลักดันร่วมกันไปสู่เป้าหมายดังกล่าว โดยให้เป็นไปตามที่กำหนดในกฎหมายว่าด้วยการจัดทำยุทธศาสตร์ชาติ และต่อมาได้มีการตราพระราชบัญญัติการจัดทำยุทธศาสตร์ชาติ พ.ศ.2560 มีผลบังคับใช้เมื่อวันที่ 1 สิงหาคม 2560 โดยกำหนดให้มีการแต่งตั้งคณะกรรมการยุทธศาสตร์ชาติ เพื่อรับผิดชอบในการจัดทำร่างยุทธศาสตร์ชาติ กำหนดวิธีการการมีส่วนร่วมของประชาชนในการจัดทำร่างยุทธศาสตร์ชาติ ในการติดตาม การตรวจสอบ และการประเมินผล รวมทั้งกำหนดมาตรการส่งเสริมและสนับสนุนให้ประชาชนทุกภาคส่วนดำเนินการให้สอดคล้องกับยุทธศาสตร์ชาติ

เพื่อให้เป็นไปตามที่กำหนดในพระราชบัญญัติการจัดทำ ยุทธศาสตร์ชาติ พ.ศ. 2560คณะกรรมการยุทธศาสตร์ชาติได้แต่งตั้งคณะกรรมการจัดทำยุทธศาสตร์ชาติด้านต่างๆ รวม 6 คณะอันประกอบด้วย คณะกรรมการจัดทำยุทธศาสตร์ชาติด้านความมั่นคง คณะกรรมการจัดทำยุทธศาสตร์ชาติด้านการสร้างความสามารถในการแข่งขัน คณะกรรมการจัดทำยุทธศาสตร์ชาติด้านการพัฒนาและเสริมสร้างศักยภาพทรัพยากรมนุษย์ คณะกรรมการจัดทำยุทธศาสตร์ชาติด้านการสร้างโอกาสและความเสมอภาคทางสังคม คณะกรรมการจัดทำยุทธศาสตร์ชาติด้านการสร้างการเติบโตบนคุณภาพชีวิตที่เป็นมิตรต่อสิ่งแวดล้อม และคณะกรรมการจัดทำยุทธศาสตร์ชาติด้านการปรับสมดุลและพัฒนาระบบการบริหารจัดการภาครัฐ เพื่อรับผิดชอบในการดำเนินการจัดทำร่างยุทธศาสตร์ชาติให้เป็นไปตามหลักเกณฑ์ วิธีการ และเงื่อนไขที่กำหนด ตลอดจนได้จัดให้มีการรับฟังความคิดเห็นของประชาชนและหน่วยงานของรัฐที่เกี่ยวข้องอย่างกว้างขวางเพื่อประกอบการพิจารณาจัดทำร่างยุทธศาสตร์ชาติตามที่กฎหมายกำหนดแล้ว

ยุทธศาสตร์ชาติ 20 ปี (พ.ศ. 2561-2580) เป็นยุทธศาสตร์ชาติฉบับแรกของประเทศไทยตามรัฐธรรมนูญแห่งราชอาณาจักรไทย ซึ่งจะต้องนำไปสู่การปฏิบัติเพื่อให้ประเทศไทยบรรลุวิสัยทัศน์ “ประเทศไทยมีความมั่นคง มั่งคั่ง ยั่งยืน เป็นประเทศพัฒนาแล้ว ด้วยการพัฒนาตามหลักปรัชญาของเศรษฐกิจพอเพียง” ภายในช่วงเวลาดังกล่าว เพื่อความสุขของคนไทยทุกคน

สถานการณ์ แนวโน้ม วิสัยทัศน์ และเป้าหมายในการพัฒนาประเทศ

1. บทนำ

การพัฒนาประเทศไทยนับตั้งแต่แผนพัฒนาเศรษฐกิจและสังคมแห่งชาติ ฉบับที่ 1 เป็นต้นมาได้ส่งผลให้ประเทศมีการพัฒนาในทุกมิติ ทั้งในด้านเศรษฐกิจที่ประเทศไทยได้รับการยกระดับเป็นประเทศในกลุ่มบนของกลุ่มประเทศระดับรายได้ปานกลาง ในด้านสังคมที่มีการพัฒนาคุณภาพชีวิตของประชาชนส่งผลให้ประเทศไทยหลุดพ้นจากการเป็นประเทศยากจน และในด้านสิ่งแวดล้อมที่ประเทศไทยมีข้อได้เปรียบในความหลากหลายเชิงนิเวศ อย่างไรก็ตาม ประเทศไทยยังมีความท้าทายต่อการพัฒนาที่สำคัญ อาทิ อัตราการขยายตัวทางเศรษฐกิจในปี 2560 ที่ร้อยละ 3.9 ถือว่าอยู่ในระดับต่ำกว่าศักยภาพ เมื่อเทียบกับร้อยละ 6.0 ต่อปีในช่วงเวลาเกือบ 6 ทศวรรษที่ผ่านมา โดยมีสาเหตุหลักจากการชะลอตัวของการลงทุนภายในประเทศและสถานการณ์เศรษฐกิจโลกที่ยังไม่ฟื้นตัวได้เต็มที่ที่โครงสร้างเศรษฐกิจไทยที่ยังไม่สามารถขับเคลื่อนด้วยนวัตกรรมได้อย่างเต็มประสิทธิภาพภาคบริการและภาคเกษตรมีผลิตภาพการผลิตในระดับต่ำ ขาดการนำเทคโนโลยีเข้ามาเพิ่มประสิทธิภาพในการผลิต ประกอบกับแรงงานไทยยังมีปัญหาเรื่องคุณภาพและสมรรถนะที่ไม่สอดคล้องกับความต้องการในการขับเคลื่อนการพัฒนาของประเทศ

นอกจากนี้ ศักยภาพและคุณภาพของประชากรไทยทุกช่วงวัยยังคงเป็นปัจจัยท้าทายสำคัญต่อการพัฒนาประเทศ แม้ว่าการเข้าถึงระบบบริการสาธารณะ การศึกษา บริการสาธารณสุข โครงสร้างพื้นฐานต่างๆ และการคุ้มครองทางสังคมอื่น ๆ ของคนไทยมีความครอบคลุมเพิ่มมากขึ้น แต่ยังคงมีปัญหาระบบการให้บริการที่มีมาตรฐานแตกต่างกันระหว่างพื้นที่ ซึ่งเป็นหนึ่งในสาเหตุหลักที่ทำให้ประเทศไทยยังคงมีปัญหาความเหลื่อมล้ำในหลายมิติ ขณะที่ปัญหาด้านความยากจนยังคงเป็น

ประเด็นท้าทายในการยกระดับการพัฒนาประเทศให้ประชาชนมีรายได้สูงขึ้นและแก้ปัญหาความเหลื่อมล้ำอย่างยั่งยืน ขณะเดียวกันการวางกลยุทธ์ระยะยาวในการฟื้นฟู การใช้ และการรักษาทรัพยากรอย่างบูรณาการเพื่อการพัฒนาประเทศที่ผ่านมายังขาดความชัดเจน ส่งผลให้ทรัพยากรธรรมชาติและสิ่งแวดล้อมของประเทศไทยยังมีปัญหาการใช้อย่างสิ้นเปลืองและเสื่อมโทรมลงอย่างรวดเร็ว

ทั้งนี้ ปัญหาดังกล่าวข้างต้นมีสาเหตุส่วนหนึ่งมาจากประสิทธิภาพการบริหารจัดการภาครัฐ การพัฒนาประเทศขาดความต่อเนื่องและความยืดหยุ่นในการตอบสนองต่อความต้องการและปัญหาของประชาชน ขณะที่ความมั่นคงภายในประเทศยังมีหลายประเด็นที่ต้องเสริมสร้างให้เกิดความเข้มแข็ง ลดความขัดแย้งทางความคิดและอุดมการณ์ที่มีรากฐานมาจากความเหลื่อมล้ำ ความไม่เสมอภาค การขาดความเชื่อมั่นในกระบวนการยุติธรรม และปัญหาการขาดเสถียรภาพทางการเมืองตลอดจนส่งเสริมคนในชาติให้ยึดมั่นสถาบันหลักเป็นศูนย์รวมจิตใจให้เกิดความรักและความสามัคคี

ในขณะเดียวกัน การเปลี่ยนแปลงโครงสร้างประชากรที่มีสัดส่วนประชากรวัยแรงงานและวัยเด็กที่ลดลงและประชากรสูงอายุที่เพิ่มขึ้นอย่างต่อเนื่อง จะเป็นปัจจัยเสี่ยงสำคัญที่จะทำให้การพัฒนาประเทศในมิติต่าง ๆ มีความท้าทายมากขึ้น ทั้งในส่วนของเสถียรภาพทางการเงินการคลังของประเทศในการจัดสวัสดิการเพื่อดูแลผู้สูงอายุที่เพิ่มสูงขึ้น การลงทุนและการออม การเจริญเติบโตทางเศรษฐกิจของประเทศ ความมั่นคงทางสังคม การบริหารจัดการทรัพยากรธรรมชาติอย่างยั่งยืนซึ่งจะเป็นประเด็นท้าทายต่อการขับเคลื่อนประเทศไปสู่การเป็นประเทศพัฒนาแล้ว

2. ปัจจัยและแนวโน้มที่คาดว่าจะส่งผลต่อการพัฒนาประเทศ

แม้ว่าประเทศไทยจะมีตำแหน่งที่ตั้งที่สามารถเป็นศูนย์กลางในการเชื่อมโยงในภูมิภาคและเป็นประตูสู่เอเชีย แต่การที่มีอาณาเขตติดกับประเทศเพื่อนบ้านหลายประเทศ ทำให้ปัญหาด้านเขตแดนกับประเทศเพื่อนบ้านยังคงเป็นความท้าทายด้านความมั่นคงในอนาคต นอกจากนี้ ประเทศไทยยังคงต้องให้ความสำคัญกับปัญหาด้านความมั่นคงอื่น ๆ ที่มีความซับซ้อนละเอียดอ่อน และมีความเชื่อมโยงกันหลายมิติ ที่อาจเป็นประเด็นท้าทายต่อการสร้างบรรยากาศความไว้วางใจระหว่างรัฐกับประชาชนและระหว่างประชาชนกับประชาชน ซึ่งรวมถึงการสร้างสามัคคีของคนในชาติที่จะนำไปสู่การแก้ปัญหาความขัดแย้งระหว่างกลุ่มประชากรไทยที่มีแนวคิดและความเชื่อที่แตกต่างกันอย่างยั่งยืนนอกจากนี้ การขยายอิทธิพลและการเพิ่มบทบาทของประเทศมหาอำนาจ ที่อาจก่อให้เกิดการเปลี่ยนแปลงไปสู่ระบบหลายขั้วอำนาจ หรือเกิดการย้ายขั้วอำนาจทางเศรษฐกิจ ซึ่งอาจส่งผลกระทบต่อเสถียรภาพทางเศรษฐกิจของประเทศในอนาคต ขณะที่องค์กรที่ไม่ใช่รัฐ อาทิ องค์กรระหว่างประเทศ และบริษัทข้ามชาติ จะมีบทบาทมากขึ้นในการกำหนดกฎ ระเบียบ ทิศทางความสัมพันธ์และมาตรฐานสากลต่างๆ ทั้งในด้านความมั่นคง และเศรษฐกิจ รวมทั้งการรวมกลุ่มเศรษฐกิจและการเปิดเสรีในภูมิภาคที่นำไปสู่ความเชื่อมโยงในทุกกระบวน อาจก่อให้เกิดความเสี่ยงด้านอาชญากรรมข้ามชาติและเศรษฐกิจนอกระบบ รวมทั้งปัญหาอาชญากรรม การค้ามนุษย์ และการลักลอบเข้าเมือง

ในทางกลับกัน ความเปลี่ยนแปลงจากโลกาภิวัตน์และความก้าวหน้าทางวิทยาศาสตร์และเทคโนโลยีที่ได้รับการพัฒนาอย่างก้าวกระโดดจะก่อให้เกิดนวัตกรรมอย่างพลิกผัน อาทิ เทคโนโลยีปัญญาประดิษฐ์ อินเทอร์เน็ตในทุกสิ่ง การวิเคราะห์ข้อมูลขนาดใหญ่ หุ่นยนต์และโดรน เทคโนโลยีพันธุกรรมสมัยใหม่ และเทคโนโลยีทางการเงิน ซึ่งตัวอย่างแนวโน้มการพัฒนาเทคโนโลยีอย่างก้าวกระโดดเหล่านี้ คาดว่าจะเป็นปัจจัยสนับสนุนหลักที่ช่วยทำให้เศรษฐกิจโลกและเศรษฐกิจไทยมีแนวโน้มที่จะกลับมาขยายตัวได้เข้มแข็งขึ้น แนวโน้มสำคัญที่จำเป็นต้องมีการติดตามอย่างใกล้ชิด อาทิ การรวมกลุ่มทางการค้าและการลงทุนที่จะมีความหลากหลายเพิ่มมากขึ้น การแข่งขันที่คาดว่าจะรุนแรงขึ้นในการเพิ่มผลิตภาพและสร้างความหลากหลายของสินค้าและบริการที่ตอบโจทย์รูปแบบชีวิตใหม่ๆ

นอกจากนั้น ประเทศไทยคาดว่าจะเข้าสู่การเป็นสังคมสูงวัยระดับสุดยอดในปี 2574 จะก่อให้เกิดโอกาสใหม่ๆ ในการตอบสนองความต้องการของกลุ่มผู้บริโภครุ่นสูงวัยที่มีสัดส่วนเพิ่มขึ้นอย่างต่อเนื่อง รวมทั้งการคาดการณ์ว่าครอบครัวไทยจะมีขนาดเล็กลงและมีรูปแบบที่หลากหลายมากขึ้นประชากรในประเทศไทยจะมีช่วงอายุที่แตกต่างกันและจะมีกลุ่มคนช่วงอายุใหม่ๆ เพิ่มขึ้น ซึ่งจะส่งผลต่อทัศนคติและพฤติกรรมที่แตกต่างกัน ดังนั้น การเตรียมความพร้อมของประชากรให้มีคุณภาพและการนำเทคโนโลยีที่เหมาะสมมาใช้ในการผลิตและบริการของประเทศจะเป็นความท้าทายสำคัญในระยะต่อไป

ในขณะเดียวกัน โครงสร้างประชากรที่เข้าสู่สังคมสูงวัย อาจทำให้เกิดความต้องการแรงงานต่างชาติเพิ่มมากขึ้นเพื่อทดแทนจำนวนแรงงานไทยที่ลดลง ซึ่งปัจจัยด้านการเปิดเสรีในภูมิภาคและความก้าวหน้าของการพัฒนาระบบคมนาคมขนส่งในภูมิภาคจะทำให้การเคลื่อนย้ายแรงงานและการย้ายถิ่นมีความสะดวกมากขึ้น และเป็นปัจจัยสำคัญที่จะทำให้เกิดการเคลื่อนย้ายประชากรเข้าออกประเทศเพิ่มมากขึ้น โดยเฉพาะในกลุ่มประชากรที่มีศักยภาพซึ่งมีแนวโน้มในการเคลื่อนย้ายไปเรียนหรือทำงานในทั่วทุกมุมโลกสูงขึ้น ทั้งนี้ การย้ายถิ่นส่วนใหญ่มีวัตถุประสงค์เพื่อแสวงหาโอกาสทางเศรษฐกิจที่ดีขึ้น จึงอาจจะเป็นไปได้ที่ประเทศไทยจะยังคงเป็นประเทศผู้รับของประชากรจากประเทศเพื่อนบ้านขณะที่ประชากรไทยโดยเฉพาะแรงงานทักษะอาจมีแรงจูงใจในการย้ายถิ่นไปยังประเทศที่มีระดับการพัฒนาที่ดีกว่า อาจทำให้การแย่งชิงแรงงานมีความรุนแรงมากขึ้น ซึ่งจะทำให้เกิดความเสียหายต่อการเจริญเติบโตทางเศรษฐกิจและการเปลี่ยนแปลงของบริบทสังคมไทย

นอกจากนี้ ผลกระทบจากการเปลี่ยนแปลงสภาพภูมิอากาศคาดว่าจะมีความรุนแรงมากขึ้นทั้งในเชิงความผันผวน ความถี่ และขอบเขตที่กว้างขวางมากขึ้น ซึ่งจะสร้างความเสียหายต่อชีวิตและทรัพย์สิน ระบบโครงสร้างพื้นฐานที่จำเป็นตลอดจนระบบผลิตทางการเกษตรที่สัมพันธ์เนื่องกับความมั่นคงด้านอาหารและน้ำ ขณะที่ระบบนิเวศต่างๆ มีแนวโน้มเสื่อมโทรมลง และมีความเป็นไปได้ค่อนข้างสูงในการสูญเสียความสามารถในการรองรับความต้องการของมนุษย์ได้อย่างมีประสิทธิภาพ อย่างไรก็ตาม วัตถุประสงค์ของความรุนแรงของผลกระทบอันเกิดจากการเปลี่ยนแปลงภูมิอากาศโลกและความเสื่อมโทรมของระบบนิเวศต่างๆ ดังกล่าวที่แต่ละประเทศจะต้องเผชิญจะมีความแตกต่างกัน ทำให้การเป็นสังคมสีเขียวการรักษาและบริหารจัดการทรัพยากรธรรมชาติและสิ่งแวดล้อมอย่างบูรณาการจะได้รับความสำคัญและความสนใจจากนานาประเทศรวมทั้งประเทศไทยเพิ่มมากขึ้น พลังงานทดแทนและพลังงานทางเลือกรวมถึงการสร้างสมดุลความมั่นคงด้านพลังงานและอาหารมีแนวโน้มที่จะมีความสำคัญเพิ่มมากขึ้นกฎระเบียบและข้อตกลงด้านสิ่งแวดล้อมจะมีความเข้มข้นและเข้มงวดขึ้น โดยกรอบการพัฒนาตามข้อตกลงระหว่างประเทศต่างๆ ที่สำคัญ เช่น เป้าหมายการพัฒนาที่ยั่งยืน และบันทึกความตกลงปารีสจะได้รับการนำไปปฏิบัติอย่างจริงจังมากยิ่งขึ้น

แนวโน้มเหล่านี้จะก่อให้เกิดความท้าทายต่อการพัฒนาประเทศในหลายมิติ ทั้งในส่วนของการทำงานและอาชีพ สาขการผลิตและบริการใหม่ๆ ความมั่นคงของประเทศอันเกิดจากภัยคุกคามและความเสี่ยงด้านอื่นๆ ที่ซับซ้อนขึ้น อาชญากรรมไซเบอร์ รูปแบบการก่อสงครามที่ใช้เทคโนโลยีเป็นเครื่องมือ การเคลื่อนย้ายอย่างเสรีและรวดเร็วของคน เงินทุน ข้อมูลข่าวสาร องค์ความรู้ เทคโนโลยีและสินค้าและบริการ การปรับตัวต่อการเปลี่ยนแปลงสภาพภูมิอากาศที่รวดเร็วและคาดการณ์ได้ยากการเกิดขึ้นของโรคระบาดและโรคอุบัติใหม่ที่จะส่งผลให้การเฝ้าระวังด้านการสาธารณสุขในประเทศมีความสำคัญมากขึ้น อาจนำไปสู่ปัญหาความเหลื่อมล้ำที่ทวีความรุนแรงมากขึ้นได้ หากไม่มีมาตรการที่มีประสิทธิภาพในการป้องกันและรองรับผลกระทบต่างๆ ที่คาดว่าจะเกิดขึ้น ซึ่งรวมถึงการเตรียมความพร้อมเพื่อรองรับการเปลี่ยนแปลงทางเทคโนโลยีและนวัตกรรมแบบพลิกผันที่จะเกิดขึ้นอย่างรวดเร็วโดยเฉพาะอย่างยิ่งหากการเข้าถึงเทคโนโลยี โครงสร้างพื้นฐาน และองค์ความรู้สมัยใหม่มีระดับความแตกต่างกันระหว่างกลุ่มประชากรต่างๆ โดยการเปลี่ยนแปลงทางเทคโนโลยีและนวัตกรรมดังกล่าวจะส่งผลกระทบต่อทั้งการจ้างงานและอาชีพที่จะมีรูปแบบและลักษณะงานที่เปลี่ยนไป มีความต้องการแรงงานที่มีสมรรถนะสูงเพิ่มมากขึ้น หลายอาชีพอาจหายไปจากตลาดงานในปัจจุบันและบางอาชีพจะถูกทดแทนด้วยระบบอัตโนมัติโดยเฉพาะอาชีพที่ต้องการทักษะระดับต่ำ ก่อให้เกิดความเสี่ยงต่อความมั่นคงและคุณภาพชีวิตของประชาชนที่ปรับตัวไม่ทันหรือขาดความรู้และทักษะที่ทันกับยุคสมัยที่เปลี่ยนแปลงไป กระแสโลกาภิวัตน์ที่จะทำให้เกิดการพัฒนาขยายความเป็นเมือง วิถีชีวิตที่เปลี่ยนไปอย่างรวดเร็ว รวมทั้งการเปลี่ยนแปลงทางสภาพภูมิอากาศที่อาจจะมีผลกระทบรุนแรงมากขึ้น ซึ่งปัจจัยทั้งหมดดังกล่าวจะส่งผลกระทบต่อปัญหาความยากจนและความเหลื่อมล้ำของประเทศมีความซับซ้อนมากยิ่งขึ้น

จากปัจจัยและแนวโน้มที่คาดว่าจะส่งผลต่อการขับเคลื่อนการพัฒนาประเทศในมิติต่างๆข้างต้น เห็นได้ว่าบริบทและสภาพแวดล้อมทั้งภายในและภายนอกประเทศมีแนวโน้มที่จะเปลี่ยนแปลงอย่างรวดเร็ว มีพลวัตสูง และมีความซับซ้อนหลากหลายมิติ ซึ่งจะส่งผลกระทบต่ออนาคตการพัฒนาประเทศอย่างมาก ดังนั้น การพัฒนาประเทศจึงจำเป็นต้องมียุทธศาสตร์การพัฒนาที่ครอบคลุมทุกมิติและทุกด้าน การพัฒนาที่เกี่ยวข้อง มีความร่วมมือในลักษณะประชารัฐจากภาคส่วนต่างๆ ในรูปแบบของหุ้นส่วนการพัฒนาที่เป็นการทำงานอย่างบูรณาการ เนื่องจากทุกมิติการพัฒนาที่มีความเกี่ยวข้องซึ่งกันและกัน โดยประเทศไทยจำเป็นต้องมีทรัพยากรมนุษย์ที่มีคุณภาพ มีความรู้ สมรรถนะ และทักษะที่สอดคล้องกับการเปลี่ยนแปลงต่างๆ สามารถรู้เท่าทันและปรับตัวให้สามารถดำเนินชีวิตได้อย่างมีความสุข มีอาชีพที่มั่นคง สร้างรายได้ ท่ามกลางความเปลี่ยนแปลงกฎเกณฑ์และกติกาใหม่ๆ และมาตรฐานที่สูงขึ้น โดยเฉพาะในโลกที่มีการเปลี่ยนแปลงอย่างรวดเร็วซึ่งจำเป็นต้องมีการพัฒนาระบบและปัจจัยส่งเสริมต่างๆ ที่เกี่ยวข้องไปพร้อมกัน ทั้งในส่วนของระบบการเรียนการสอน และการพัฒนาทักษะฝีมือที่สอดคล้องกันกับการพัฒนาของคนในแต่ละช่วงวัย ระบบบริการสาธารณะ โครงสร้างพื้นฐาน รวมทั้งการให้ความสำคัญกับการส่งเสริมเทคโนโลยีและนวัตกรรม เพื่อให้ประเทศไทยสามารถยกระดับเป็นเจ้าของเทคโนโลยีและนวัตกรรมก้าวทันโลก จากการต่อยอดการพัฒนาบนพื้นฐานนโยบายไทยแลนด์ 4.0 ส่งผลให้เกิดการสร้างห่วงโซ่มูลค่าทางเศรษฐกิจในทั้งภาคอุตสาหกรรม ภาคเกษตรและภาคบริการ กระจายผลประโยชน์จากการพัฒนา ลดปัญหาความเหลื่อมล้ำ และนำไปสู่การเสริมสร้างคุณภาพชีวิตของประชาชนทุกภาคส่วน

นอกจากนี้ ประเทศไทยต้องให้ความสำคัญกับการสร้างสมดุลความมั่นคงด้านพลังงานและอาหาร การรักษาไว้ซึ่งความหลากหลายเชิงนิเวศ การส่งเสริมการค้าเสรีและธุรกิจ และการพัฒนาและขยายความเป็นเมืองที่เติบโตอย่างต่อเนื่องที่เป็นมิตรต่อสิ่งแวดล้อม พร้อมกับการมีข้อกำหนดของรูปแบบและกฎเกณฑ์ที่เกี่ยวข้องกับลักษณะการใช้พื้นที่ที่ชัดเจน ขณะที่การพัฒนาโครงสร้างพื้นฐานและระบบโลจิสติกส์ กฎหมาย ระบบภาษีต้องมีการพัฒนาที่สามารถอำนวยความสะดวกและส่งเสริมให้ประเทศมีศักยภาพการแข่งขันที่สูงขึ้น และสามารถจับจุดแข็งในเรื่องตำแหน่งที่ตั้งทางภูมิศาสตร์ของประเทศให้เกิดประโยชน์ต่อการพัฒนาประเทศมากขึ้น รวมทั้งให้ความสำคัญของการรวมกลุ่มความร่วมมือกับนานาประเทศในระดับภูมิภาคและระดับโลก เพื่อกระชับและสร้างสัมพันธ์ไมตรี เสริมสร้างความสัมพันธ์ทางการทูต ซึ่งจะก่อให้เกิดการสร้างพลังทางเศรษฐกิจและรักษาความมั่นคงของประเทศ โดยจำเป็นต้องสร้างความพร้อมในการที่จะยกระดับมาตรฐานและมีการปฏิบัติให้เป็นไปตามระเบียบ

กติกาสากลในด้านต่างๆ ขณะเดียวกันประเทศไทยจำเป็นต้องเร่งให้มีการปฏิรูประบบราชการและการเมืองเพื่อให้เกิดการบริหารราชการที่ดีและมีเสถียรภาพทางการเมือง มีการส่งเสริมคนในชาติให้ยึดมั่นสถาบันหลักเป็นศูนย์รวมจิตใจเพื่อให้เกิดความรักความสามัคคี และลดความขัดแย้งภายในประเทศ โดยที่นโยบายการพัฒนาต่างๆ จำเป็นต้องคำนึงถึงความสอดคล้องกับโครงสร้างและลักษณะพฤติกรรมของประชากรที่อาจจะมี ความแตกต่างจากปัจจุบันมากขึ้น

ดังนั้น ภายใต้เงื่อนไขโครงสร้างประชากร โครงสร้างเศรษฐกิจ สภาพสังคม สภาพภูมิอากาศสิ่งแวดล้อม และปัจจัยการพัฒนาต่างๆ ที่เกี่ยวข้อง ส่งผลให้ประเทศไทยจำเป็นต้องมีการวางแผนการพัฒนาที่รอบคอบและครอบคลุม อย่างไรก็ตาม หลายประเด็นพัฒนาเป็นเรื่องที่ต้องใช้ระยะเวลาในการดำเนินงานเพื่อให้เกิดการปรับตัวซึ่งจะต้องหยั่งรากลึกกลงไปถึงการเปลี่ยนแปลงในเชิงโครงสร้างการขับเคลื่อนการพัฒนาให้ประเทศเจริญก้าวหน้าไปในอนาคตจึงจำเป็นต้องกำหนดวิสัยทัศน์ในระยะยาวที่ต้องบรรลุ พร้อมทั้งแนวยุทธศาสตร์หลักในด้านต่างๆ เพื่อเป็นกรอบในการขับเคลื่อนการพัฒนาอย่างบูรณาการบนพื้นฐานประชาธิปไตยยกระดับจุดแข็งและจุดเด่นของประเทศ และปรับปรุงแก้ไขจุดอ่อนและจุดด้อยต่าง ๆ อย่างเป็นระบบ โดยยุทธศาสตร์ชาติจะเป็นเป้าหมายใหญ่ในการขับเคลื่อนประเทศ และถ่ายทอดไปสู่แผนในระดับอื่น ๆ เพื่อนำไปสู่การปฏิบัติทั้งในระดับยุทธศาสตร์ ภารกิจและพื้นที่ ซึ่งรวมถึงพื้นที่พิเศษต่างๆ อาทิ เขตเศรษฐกิจพิเศษชายแดน เขตพัฒนาพิเศษภาคตะวันออกเพื่อให้เกิดการพัฒนาประเทศสามารถดำเนินการได้อย่างมั่นคง มั่งคั่ง และ ยั่งยืน

3. วิสัยทัศน์ประเทศไทย

“ประเทศไทยมีความมั่นคง มั่งคั่ง ยั่งยืน เป็นประเทศพัฒนาแล้ว ด้วยการพัฒนาตามหลักปรัชญาของเศรษฐกิจพอเพียง” หรือเป็นคติพจน์ประจำชาติว่า “มั่นคง มั่งคั่ง ยั่งยืน” เพื่อสนองตอบต่อผลประโยชน์แห่งชาติ อันได้แก่ การมีเอกราช อธิปไตย การดำรงอยู่อย่างมั่นคง และยั่งยืนของสถาบันหลักของชาติและประชาชนจากภัยคุกคามทุกรูปแบบ การอยู่ร่วมกันในชาติอย่างสันติสุขเป็นปึกแผ่น มีความมั่นคงทางสังคมท่ามกลางพหุสังคมและการมีเกียรติและศักดิ์ศรีของความเป็นมนุษย์ ความเจริญเติบโตของชาติ ความเป็นธรรมและความอยู่ดีมีสุขของประชาชน ความยั่งยืนของฐานทรัพยากรธรรมชาติสิ่งแวดล้อม ความมั่นคงทางพลังงานและอาหาร ความสามารถในการรักษาผลประโยชน์ของชาติภายใต้การเปลี่ยนแปลงของสภาวะแวดล้อมระหว่างประเทศ และการอยู่ร่วมกันอย่างสันติประสานสอดคล้องกันด้านความมั่นคงในประชาคมอาเซียนและประชาคมโลกอย่างมีเกียรติและศักดิ์ศรี

ความมั่นคง หมายถึง การมีความมั่นคงปลอดภัยจากภัยและการเปลี่ยนแปลงทั้งภายในประเทศและภายนอกประเทศในทุกระดับ ทั้งระดับประเทศ สังคม ชุมชน ครัวเรือน และปัจเจกบุคคลและมีความมั่นคงในทุกมิติ ทั้งมิติทางการทหาร เศรษฐกิจ สังคม สิ่งแวดล้อม และการเมือง เช่น ประเทศมีความมั่นคงในเอกราชและอธิปไตย มีการปกครองระบอบประชาธิปไตยที่มีพระมหากษัตริย์ทรงเป็นประมุข สถาบันชาติ ศาสนา พระมหากษัตริย์มีความเข้มแข็งเป็นศูนย์กลางและเป็นที่ยึดเหนี่ยวจิตใจของประชาชน มีระบบการเมืองที่มั่นคงเป็นกลไกที่นำไปสู่การบริหารประเทศที่ต่อเนื่องและโปร่งใสตามหลักธรรมาภิบาล สังคมมีความปรองดองและความสามัคคี สามารถเนื้กกำลังเพื่อพัฒนาประเทศ ชุมชนมีความเข้มแข็ง ครอบครัวมีความอบอุ่น ประชาชนมีความมั่นคงในชีวิต มีงานและรายได้ที่มั่นคงพอเพียงกับการดำรงชีวิต มีการออมสำหรับวัยเกษียณ ความมั่นคงของอาหาร พลังงาน และน้ำ มีที่อยู่อาศัยและความปลอดภัยในชีวิตทรัพย์สิน

ความมั่งคั่ง หมายถึง ประเทศไทยมีการขยายตัวของเศรษฐกิจอย่างต่อเนื่องและมีความยั่งยืนจนเข้าสู่กลุ่มประเทศรายได้สูง ความเหลื่อมล้ำของการพัฒนาลดลง ประชากรมีความอยู่ดีมีสุขได้รับผลประโยชน์จากการพัฒนาอย่างเท่าเทียมกันมากขึ้น และมีการพัฒนาอย่างทั่วถึงทุกภาคส่วนมีคุณภาพชีวิตตามมาตรฐานขององค์การสหประชาชาติ ไม่มีประชาชนที่อยู่ในภาวะความยากจนเศรษฐกิจในประเทศมีความเข้มแข็ง ขณะเดียวกันต้องมีความสามารถในการแข่งขันกับประเทศต่างๆ ทั่วโลกและตลาดภายในประเทศเพื่อให้สามารถสร้างรายได้ทั้งจากภายในและภายนอกประเทศตลอดจนมีการสร้างฐานเศรษฐกิจและสังคมแห่งอนาคตเพื่อให้สอดคล้องกับบริบทการพัฒนาที่เปลี่ยนแปลงไป และประเทศไทยมีบทบาทที่สำคัญในเวทีโลก และมีความสัมพันธ์ทางเศรษฐกิจและการค้าอย่างแน่นแฟ้นกับประเทศในภูมิภาคเอเชีย เป็นจุดสำคัญของการเชื่อมโยงในภูมิภาค ทั้งการคมนาคมขนส่ง การผลิต การค้า การลงทุน และการทำธุรกิจ เพื่อให้เป็นพลังในการพัฒนา นอกจากนี้ยังมีความสมบูรณ์ในทุนที่จะสามารถสร้างการพัฒนาต่อเนื่องไปได้ ได้แก่ ทุนมนุษย์ ทุนทางปัญญาทุนทางการเงิน ทุนที่เป็นเครื่องมือเครื่องจักร ทุนทางสังคม และทุนทรัพยากรธรรมชาติและสิ่งแวดล้อม

ความยั่งยืน หมายถึง การพัฒนาที่สามารถสร้างความเจริญ รายได้ และคุณภาพชีวิตของประชาชนให้เพิ่มขึ้นอย่างต่อเนื่อง ซึ่งเป็นการเจริญเติบโตของเศรษฐกิจที่อยู่บนหลักการใช้ การรักษาและการฟื้นฟูฐานทรัพยากรธรรมชาติอย่างยั่งยืน ไม่ใช่ทรัพยากรธรรมชาติจนเกินพอดี ไม่สร้างมลภาวะต่อสิ่งแวดล้อมจนเกินความสามารถในการรองรับและเยียวยาของระบบนิเวศ การผลิตและการบริโภคเป็นมิตรกับสิ่งแวดล้อม และสอดคล้องกับเป้าหมายการพัฒนาที่ยั่งยืน ทรัพยากรธรรมชาติมีความอุดมสมบูรณ์มากขึ้นและสิ่งแวดล้อมมีคุณภาพดีขึ้น คนมีความรับผิดชอบต่อสังคม มีความเอื้ออาทร เสียสละเพื่อผลประโยชน์ส่วนรวม รัฐบาลมีนโยบายที่มุ่งประโยชน์ส่วนรวมอย่างยั่งยืนและให้ความสำคัญกับการมีส่วนร่วมของประชาชน และทุกภาคส่วนในสังคมยึดถือและปฏิบัติตามหลักปรัชญาของเศรษฐกิจพอเพียงเพื่อการพัฒนาอย่างสมดุล มีเสถียรภาพ และยั่งยืน

โดยมีเป้าหมายการพัฒนาประเทศ คือ “ประเทศชาติมั่นคง ประชาชนมีความสุข เศรษฐกิจพัฒนาอย่างต่อเนื่อง สังคมเป็นธรรม ฐานทรัพยากรธรรมชาติยั่งยืน” โดยยกระดับศักยภาพของประเทศในหลากหลายมิติ พัฒนาคมนในทุกมิติ และในทุกช่วงวัยให้เป็นคนดี เก่ง และมีคุณภาพ สร้างโอกาสและความเสมอภาคทางสังคม สร้างการเติบโตบนคุณภาพชีวิตที่เป็นมิตรกับสิ่งแวดล้อม และมีภาครัฐของประชาชนเพื่อประชาชนและประโยชน์ส่วนรวม โดยการประเมินผลการพัฒนาตามยุทธศาสตร์ชาติ ประกอบด้วย

- 1) ความอยู่ดีมีสุขของคนไทยและสังคมไทย
- 2) ชีตความสามารถในการแข่งขัน การพัฒนาเศรษฐกิจ และการกระจายรายได้
- 3) การพัฒนาทรัพยากรมนุษย์ของประเทศ
- 4) ความเท่าเทียมและความเสมอภาคของสังคม
- 5) ความหลากหลายทางชีวภาพ คุณภาพสิ่งแวดล้อม และความยั่งยืนของทรัพยากรธรรมชาติ
- 6) ประสิทธิภาพการบริหารจัดการและการเข้าถึงการให้บริการของภาครัฐ

4. ประเด็นยุทธศาสตร์ชาติ

4.1 ยุทธศาสตร์ชาติด้านความมั่นคง

- (1) การรักษาความสงบภายในประเทศ
- (2) การป้องกันและแก้ไขปัญหาที่มีผลกระทบต่อความมั่นคง
- (3) การพัฒนาศักยภาพของประเทศให้พร้อมเผชิญภัยคุกคามที่กระทบต่อความมั่นคงของชาติ
- (4) การบูรณาการความร่วมมือด้านความมั่นคงกับอาเซียนและนานาชาติ รวมถึงองค์กรภาครัฐและที่มีใช้ภาครัฐ
- (5) การพัฒนากลไกการบริหารจัดการความมั่นคงแบบองค์รวม

4.2 ยุทธศาสตร์ชาติด้านการสร้างความสามารถในการแข่งขัน

- (1) การเกษตรสร้างมูลค่า
- (2) อุตสาหกรรมและบริการแห่งอนาคต
- (3) สร้างความหลากหลายด้านการท่องเที่ยว
- (4) โครงสร้างพื้นฐาน เชื่อมไทย เชื่อมโลก
- (5) พัฒนาเศรษฐกิจบนพื้นฐานผู้ประกอบการยุคใหม่

4.3 ยุทธศาสตร์ชาติด้านการพัฒนาและเสริมสร้างศักยภาพทรัพยากรมนุษย์

- (1) การปรับเปลี่ยนค่านิยมและวัฒนธรรม
- (2) การพัฒนาศักยภาพคนตลอดช่วงชีวิต
- (3) ปฏิรูปกระบวนการเรียนรู้ที่ตอบสนองต่อการเปลี่ยนแปลงในศตวรรษที่ ๒๑
- (4) การตระหนักถึงพหุปัญญาของมนุษย์ที่หลากหลาย
- (5) การเสริมสร้างให้คนไทยมีสุขภาวะที่ดี
- (6) การสร้างสภาพแวดล้อมที่เอื้อต่อการพัฒนาและเสริมสร้างศักยภาพทรัพยากรมนุษย์
- (7) การเสริมสร้างศักยภาพการกีฬาในการสร้างคุณค่าทางสังคมและพัฒนาประเทศ

4.4 ยุทธศาสตร์ชาติด้านการสร้างโอกาสและความเสมอภาคทางสังคม

- (1) การลดความเหลื่อมล้ำ สร้างความเป็นธรรมในทุกมิติ
- (2) การกระจายศูนย์กลางความเจริญทางเศรษฐกิจ สังคม และเทคโนโลยี
- (3) การเสริมสร้างพลังทางสังคม
- (4) การเพิ่มขีดความสามารถของชุมชนท้องถิ่นในการพัฒนา การพึ่งตนเองและการจัดการตนเอง

4.5 ยุทธศาสตร์ชาติด้านการสร้างการเติบโตบนคุณภาพชีวิตที่เป็นมิตรกับสิ่งแวดล้อม

- (1) สร้างการเติบโตอย่างยั่งยืนบนสังคมเศรษฐกิจสีเขียว
- (2) สร้างการเติบโตอย่างยั่งยืนบนสังคมเศรษฐกิจภาคทะเล
- (3) สร้างการเติบโตอย่างยั่งยืนบนสังคมที่เป็นมิตรต่อสภาพภูมิอากาศ
- (4) พัฒนาพื้นที่เมือง ชนบท เกษตรกรรมและอุตสาหกรรมเชิงนิเวศ มุ่งเน้นความเป็นเมืองที่เติบโตอย่างต่อเนื่อง
- (5) พัฒนาความมั่นคงน้ำ พลังงาน และเกษตรที่เป็นมิตรต่อสิ่งแวดล้อม

(6) ยกระดับกระบวนการทัศน์เพื่อกำหนดอนาคตประเทศ

4.6 ยุทธศาสตร์ชาติด้านการปรับสมดุลและพัฒนาระบบการบริหารจัดการภาครัฐ

- (1) ภาครัฐที่ยึดประชาชนเป็นศูนย์กลาง ตอบสนองความต้องการ และให้บริการอย่าง สะดวกรวดเร็ว โปร่งใส
- (2) ภาครัฐบริหารงานแบบบูรณาการโดยมียุทธศาสตร์ชาติเป็นเป้าหมายและเชื่อมโยงการ พัฒนาในทุกกระดับ ทุกประเด็น ทุกภารกิจ และทุกพื้นที่
- (3) ภาครัฐมีขนาดเล็กลง เหมาะสมกับภารกิจ ส่งเสริมให้ประชาชนและทุกภาคส่วนมีส่วน ร่วมในการพัฒนาประเทศ
- (4) ภาครัฐมีความทันสมัย
- (5) บุคลากรภาครัฐเป็นคนดีและเก่ง ยึดหลักคุณธรรม จริยธรรม มีจิตสำนึก มี ความสามารถสูง มุ่งมั่น และเป็นมืออาชีพ
- (6) ภาครัฐมีความโปร่งใส ปลอดการทุจริตและประพฤติมิชอบ
- (7) กฎหมายมีความสอดคล้องเหมาะสมกับบริบทต่าง ๆ และมีเท่าที่จำเป็น
- (8) กระบวนการยุติธรรมเคารพสิทธิมนุษยชนและปฏิบัติต่อประชาชนโดยเสมอภาค

2. แผนพัฒนาเศรษฐกิจและสังคมแห่งชาติ ฉบับที่ 12 (พ.ศ.2560 – 2564)

แผนพัฒนาเศรษฐกิจและสังคมแห่งชาติ ฉบับที่ 12 (พ.ศ.2560 – 2564) ได้จัดทำขึ้นในช่วงเวลา ของการปฏิรูปประเทศและสถานการณ์โลกที่เปลี่ยนแปลงอย่างรวดเร็วและเชื่อมโยงกันใกล้ชิดกันมากขึ้น โดยได้ น้อมนำหลัก “ปรัชญาของเศรษฐกิจพอเพียง” มาเป็นปรัชญานำทางในการพัฒนาประเทศต่อเนื่องจากแผนพัฒนา ฯ ฉบับที่ 9–11 เพื่อเสริมสร้างภูมิคุ้มกันและช่วยให้สังคมไทยสามารถยืนหยัดอยู่ได้อย่างมั่นคง เกิดภูมิคุ้มกัน และ มีการบริหารจัดการความเสี่ยงอย่างเหมาะสม ส่งผลให้การพัฒนาประเทศสู่ความสมดุลและยั่งยืน

ในการจัดทำแผนพัฒนาฯ ฉบับที่ 12 ครั้งนี้ สำนักงานคณะกรรมการพัฒนาการเศรษฐกิจและ สังคมแห่งชาติ (สศช.) ได้จัดทำบนพื้นฐานของกรอบยุทธศาสตร์ชาติ 20 ปี (พ.ศ. 2560 – 2579) ซึ่งเป็นแผนหลัก ของการพัฒนาประเทศ และเป้าหมายการพัฒนาที่ยั่งยืน (Sustainable Development Goals: SDGs) รวมทั้ง การปรับโครงสร้างประเทศไทยไปสู่ประเทศไทย 4.0 ตลอดจนประเด็นการปฏิรูปประเทศ นอกจากนั้น ได้ให้ ความสำคัญกับการมีส่วนร่วมของภาคีการพัฒนาทุกภาคส่วน ทั้งในระดับกลุ่มอาชีพ ระดับภาค และระดับประเทศ ในทุกขั้นตอนของแผนฯ อย่างกว้างขวางและต่อเนื่อง เพื่อร่วมกันกำหนดวิสัยทัศน์และ ทิศทางการพัฒนาประเทศ รวมทั้งร่วมจัดทाराยละเอียดยุทธศาสตร์ของแผนฯ เพื่อมุ่งสู่ “ความมั่นคง มั่งคั่ง และยั่งยืน”

การพัฒนาประเทศในระยะแผนพัฒนาฯ ฉบับที่ 12 จึงเป็นจุดเปลี่ยนที่สำคัญในการเชื่อมต่อกับ ยุทธศาสตร์ชาติ 20 ปี ในลักษณะการแปลงยุทธศาสตร์ระยะยาวสู่การปฏิบัติ โดยในแต่ละยุทธศาสตร์ของ แผนพัฒนาฯ ฉบับที่ 12 ได้กำหนดประเด็นการพัฒนา พร้อมทั้งแผนงาน/โครงการสำคัญที่ต้องดำเนินการให้เห็น ผลเป็นรูปธรรมในช่วง 5 ปีแรกของการขับเคลื่อนยุทธศาสตร์ชาติ เพื่อเตรียมความพร้อมคน สังคม และระบบ เศรษฐกิจของประเทศให้สามารถปรับตัวรองรับผลกระทบจากการเปลี่ยนแปลงได้อย่างเหมาะสม ขณะเดียวกัน ยัง ได้กำหนดแนวคิดและกลไกการขับเคลื่อนและติดตามประเมินผลที่ชัดเจน เพื่อกำกับให้การพัฒนาเป็นไปอย่างมี ทิศทางและเกิดประสิทธิภาพ นำไปสู่การพัฒนาเพื่อประโยชน์สุขที่ยั่งยืนของสังคมไทย

1. ภาพรวมการพัฒนาในช่วงแผนพัฒนาฯ ฉบับที่ 12

1.1 หลักการ

1.2 จุดเปลี่ยนสำคัญในแผนพัฒนาเศรษฐกิจและสังคมฉบับที่ ๑๒

1.3 ประเด็นการพัฒนาหลักที่สำคัญในช่วงแผนพัฒนาฯ ฉบับที่ ๑๒

2. การประเมินสภาพแวดล้อมการพัฒนาประเทศ

2.1 สถานการณ์และแนวโน้มภายนอก

2.2 สถานการณ์และแนวโน้มภายใน

3. วัตถุประสงค์และเป้าหมายการพัฒนาในช่วงแผนพัฒนาฯ ฉบับที่ ๑๒

3.1 วัตถุประสงค์

3.2 เป้าหมายรวม

4. ยุทธศาสตร์การพัฒนาประเทศ

ยุทธศาสตร์ในแผนพัฒนาฯ ฉบับที่ 12 มีทั้งหมด 10 ยุทธศาสตร์ โดยมี 6 ยุทธศาสตร์ตามกรอบยุทธศาสตร์ชาติ 20 ปี และอีก 4 ยุทธศาสตร์ที่เป็นปัจจัยสนับสนุน ดังนี้

4.1 ยุทธศาสตร์การเสริมสร้างและพัฒนาศักยภาพทุนมนุษย์

4.2 ยุทธศาสตร์การสร้างความเป็นธรรมและลดความเหลื่อมล้ำในสังคม

4.3 ยุทธศาสตร์การสร้างความเข้มแข็งทางเศรษฐกิจและแข่งขันได้อย่างยั่งยืน

4.4 ยุทธศาสตร์การเติบโตที่เป็นมิตรกับสิ่งแวดล้อมเพื่อการพัฒนาที่ยั่งยืน

4.5 ยุทธศาสตร์การเสริมสร้างความมั่นคงแห่งชาติเพื่อการพัฒนาประเทศสู่ความมั่งคั่ง

และยั่งยืน

4.6 ยุทธศาสตร์การบริหารจัดการในภาครัฐ การป้องกันการทุจริตประพฤติมิชอบ และ

ธรรมาภิบาลในสังคมไทย

4.7 ยุทธศาสตร์การพัฒนาโครงสร้างพื้นฐานและระบบโลจิสติกส์

4.8 ยุทธศาสตร์การพัฒนาวิทยาศาสตร์ เทคโนโลยี วิจัย และนวัตกรรม

4.9 ยุทธศาสตร์การพัฒนาภาค เมือง และพื้นที่เศรษฐกิจ

4.10 ยุทธศาสตร์ความร่วมมือระหว่างประเทศเพื่อการพัฒนา

5. การขับเคลื่อนแผนพัฒนาฯ ฉบับที่ 12 สู่การปฏิบัติ

5.1 หลักการ

5.2 แนวทางขับเคลื่อนแผนพัฒนาฯ ฉบับที่ 12

5.3 การติดตามประเมินผลแผนพัฒนาฯ ฉบับที่ 12

3. แผนพัฒนาภาค/แผนพัฒนากลุ่มจังหวัด/แผนพัฒนาจังหวัด

3.1 แผนพัฒนาภาคใต้

ยุทธศาสตร์การพัฒนา มีดังนี้ คือ

(1) การเสริมสร้างความเข้มแข็งภาคการผลิตหลักให้เจริญเติบโตได้อย่างต่อเนื่องและยั่งยืน โดยพัฒนาการเกษตรและอุตสาหกรรมแปรรูป พัฒนาประสิทธิภาพและผลิตภาพการผลิตสินค้าอาหาร พัฒนาการท่องเที่ยว

(2) ขยายฐานเศรษฐกิจเพื่อเพิ่มความหลากหลายของแหล่งสร้างรายได้และการจ้างงานให้แก่ ภาค โดยพัฒนาความร่วมมือกับประเทศเพื่อนบ้านภายใต้กรอบโครงการ JDS และกรอบโครงการ IMT-GT พัฒนา รองรับการขยาย การลงทุนอุตสาหกรรมที่มีศักยภาพของประเทศ และพัฒนาการคมนาคมขนส่งทางทะเล

(3) พัฒนาคนและสังคมให้มีคุณภาพและมีภูมิคุ้มกันที่ดีเพื่อเสริมสมรรถนะการพัฒนา โดยการพัฒนาความรู้ คุณธรรม และสุขภาพ การสร้างความมั่นคงในการดำรงชีวิตของคนจน คนด้อยโอกาสให้สามารถ พึ่งตนเองได้ การพัฒนา ศักยภาพคนเพื่อเพิ่มผลิตภาพการผลิตและเพิ่มโอกาสด้านอาชีพและรายได้ และการอำนวยความสะดวกและสร้างภูมิคุ้มกันแก่ คนกลุ่มเสี่ยงเพื่อแก้ปัญหาความไม่สงบในจังหวัดชายแดนภาคใต้

(4) เสริมสร้างความเข้มแข็งทางเศรษฐกิจและสังคมระดับชุมชน โดยสร้างกระบวนการเรียนรู้ เพื่อสร้างความ เข้มแข็งของชุมชนสู่การพึ่งตนเอง พัฒนาเศรษฐกิจชุมชนโดยการเพิ่มโอกาสการมีรายได้จากทรัพยากรในท้องถิ่น และส่งเสริมการใช้กระบวนการชุมชนเข้มแข็งเพื่อสร้างสันติสุขโดยเฉพาะการใช้ กระบวนการชุมชนเข้มแข็งแก้ไขปัญหาเสพติด

(5) พินฟูและบริหารจัดการทรัพยากรธรรมชาติและสิ่งแวดล้อมเพื่อรักษาสมดุลเชิงนิเวศน์ อย่างยั่งยืน โดยพินฟูและอนุรักษ์ทรัพยากรธรรมชาติเพื่อรักษาความสมดุลเชิงนิเวศน์ สร้างความอุดมสมบูรณ์ทรัพยากรธรรมชาติให้เป็นฐาน การผลิตอย่างยั่งยืน และควบคุมคุณภาพสิ่งแวดล้อมเพื่อลดผลกระทบต่อด้านคุณภาพชีวิต

3.2 แผนพัฒนากลุ่มจังหวัด

(1) กลุ่มจังหวัดภาคใต้ฝั่งอ่าวไทย ประกอบด้วยชุมพร สุราษฎร์ธานี นครศรีธรรมราช และพัทลุง เน้นการพัฒนาฐานอุตสาหกรรมแปรรูปผลผลิตจากน้ำมันปาล์ม พัฒนาการปลูกข้าวและการเลี้ยงปศุสัตว์ พัฒนาการเกษตรยั่งยืนเพื่อผลิตสินค้าเกษตรเชิงคุณภาพ พัฒนาแหล่งท่องเที่ยวเชิงอนุรักษ์บริเวณชายฝั่งทะเล และการเตรียมความพร้อมพื้นที่ที่มีศักยภาพรองรับการพัฒนาอุตสาหกรรมใหม่ ๆ

(2) กลุ่มจังหวัดภาคใต้ฝั่งอันดามัน ประกอบด้วย ระนอง พังงา ภูเก็ต กระบี่ และตรัง เน้นการรักษาความมีมนต์เสน่ห์ของศูนย์กลางการท่องเที่ยวทางทะเล เพิ่มความหลากหลายของกิจกรรมการท่องเที่ยวและบริการ พัฒนาแหล่งท่องเที่ยวชายฝั่งทะเลและบนบก และพัฒนาบุคลากรรองรับการท่องเที่ยว

(3) กลุ่มจังหวัดภาคใต้ชายแดน ประกอบด้วย สงขลา สตูล ปัตตานี ยะลา และนราธิวาส เน้นการคุ้มครองความปลอดภัย การอำนวยความสะดวกเป็นธรรมเพื่อเสริมสร้างความเชื่อมั่นในอำนาจรัฐ และสร้างภูมิคุ้มกัน แก่คนกลุ่มเสี่ยง โดยเฉพาะการช่วยเหลือเยียวยาผู้ได้รับผลกระทบ การเสริมสร้างความมั่นคงด้านอาชีพและรายได้แก่ผู้มีรายได้น้อย การพัฒนาคุณภาพคนเพื่อสร้างโอกาสการมีงานทำและยกระดับคุณภาพชีวิต การเสริมสร้างความเข้มแข็งทางเศรษฐกิจและพัฒนาความร่วมมือกับต่างประเทศ และการบริหารจัดการเขตพัฒนาพิเศษเฉพาะกิจจังหวัดชายแดนภาคใต้

โครงการที่สำคัญ (Flagship Project)

- (1) โครงการพัฒนาสงขลาเป็นศูนย์กลางการผลิตการแปรรูปและค้ายางพาราของประเทศ
- (2) โครงการพัฒนาสุราษฎร์ธานีเป็นศูนย์กลางการผลิตและแปรรูปปาล์มน้ำมันแบบครบวงจร
- (3) โครงการพัฒนาลุ่มน้ำปากพนังและลุ่มน้ำทะเลสาบสงขลาเป็นอู่ข้าวอู่น้ำ
- (4) โครงการพัฒนาธุรกิจบริการกลุ่ม MICE และ Marina เกาะภูเก็ต
- (5) โครงการพัฒนาอุตสาหกรรมอาหารฮาลาลในจังหวัดชายแดนภาคใต้
- (6) โครงการแก้ไขปัญหาความยากจนเชิงบูรณาการในจังหวัดชายแดนภาคใต้
- (7) โครงการพัฒนาแรงงานในจังหวัดชายแดนภาคใต้เพื่อไปทำงานในต่างประเทศ
- (8) โครงการพัฒนาข้าวสังข์หยดเป็นสินค้าเชิงคุณภาพ
- (9) โครงการผลิตสินค้าอาหารฮาลาลระดับชุมชนในจังหวัดชายแดนภาคใต้แบบครบวงจร
- (10) โครงการอ่าวปัตตานี (ฟื้นฟูความอุดมสมบูรณ์ของชายฝั่งทะเล)
- (11) โครงการฟื้นฟูการทำนาในพื้นที่นาร้างในจังหวัดชายแดนภาคใต้

3.3 แผนพัฒนาจังหวัดยะลา

แผนพัฒนาท้องถิ่นของเทศบาลต้องมีความสัมพันธ์กับแผนพัฒนาจังหวัดยะลา เทศบาลจึงได้นำกรอบจากแผนยุทธศาสตร์การพัฒนาจังหวัดยะลา มาใช้เป็นกรอบในการจัดทำแผนพัฒนาท้องถิ่น แผนพัฒนาท้องถิ่นมีความสัมพันธ์กับแผนพัฒนาจังหวัดดังกล่าว โดยมุ่งเน้นให้ประชาชนมีความมั่นคงปลอดภัยในชีวิตและทรัพย์สิน พัฒนาด้านเศรษฐกิจตามแนวปรัชญาเศรษฐกิจพอเพียง ส่งเสริมคุณธรรมในสังคม สนับสนุนการพัฒนาชุมชนและองค์กรปกครองส่วนท้องถิ่นให้เข้มแข็ง สร้างความร่วมมือในการบริหารงานจังหวัดแบบบูรณาการกับทุกภาคส่วน ซึ่งแผนยุทธศาสตร์การพัฒนาจังหวัดยะลา มีรายละเอียดดังนี้

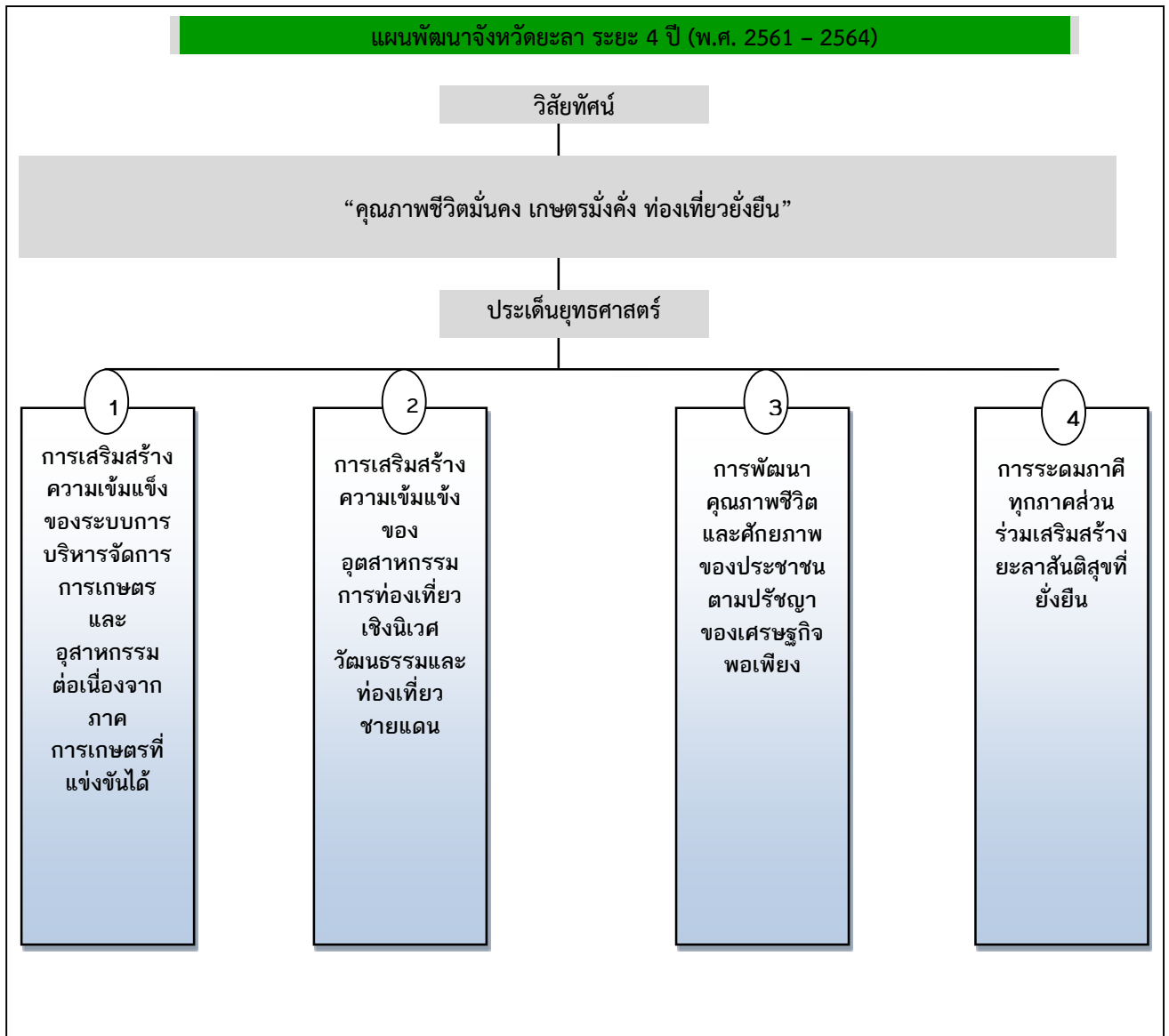

วิสัยทัศน์ พันธกิจ เป้าประสงค์ ประเด็นยุทธศาสตร์

วิสัยทัศน์ “คุณภาพชีวิตมั่นคง เศรษฐกิจเข้มแข็ง ท่องเที่ยวยั่งยืน”

พันธกิจ

1. ส่งเสริมให้ประชาชนมีความมั่นคงปลอดภัยในชีวิตและทรัพย์สินตลอดจนมีความเข้าใจที่ดีต่อภาครัฐ

2. เสริมสร้างการพัฒนาเศรษฐกิจฐานรากตามแนวทางปรัชญาเศรษฐกิจพอเพียง เพื่อให้ประชาชนมีอาชีพและรายได้ที่มั่นคง
3. เสริมสร้างการอำนวยความสะดวกและเป็นธรรมและส่งเสริมคุณธรรมของสังคม ตลอดจนการพัฒนาคุณภาพชีวิตประชาชนด้านสุขภาพ และสร้างภูมิคุ้มกันทางสังคม
4. ส่งเสริมและสนับสนุนการพัฒนาชุมชนและองค์กรปกครองส่วนท้องถิ่นให้มีความเข้มแข็ง
5. ประสาน สนับสนุนและเสริมสร้างความร่วมมือในการบริหารจังหวัด การจัดตั้งจังหวัดแบบบูรณาการกับทุกภาคส่วน

ตัวชี้วัดความสำเร็จตามเป้าหมายการพัฒนาจังหวัดยะลา

สังคมเมืองยะลาที่มีความมั่นคง ประชาชนมีความสุข ประสบความสำเร็จในการยกระดับศักยภาพในหลากหลายมิติเพื่อการพัฒนาเศรษฐกิจอย่างต่อเนื่อง ประชาชนทุกช่วงวัยได้รับการพัฒนาให้เป็นคนดี เก่งและมีคุณภาพ ชุมชนเข้าถึงและได้รับการเสริมสร้างโอกาส เป็นสังคมที่มีความเสมอภาค เต็มโตบนคุณภาพชีวิตที่เป็นมิตรกับสิ่งแวดล้อม จังหวัดยะลาเป็นต้นแบบที่ดีของประเทศ ที่มีภาครัฐของประชาชนเพื่อประชาชนและประโยชน์ส่วนรวม

ประเด็นยุทธศาสตร์ (ตามลำดับความสำคัญ)

1. ส่งเสริม พัฒนา การผลิตและการแปรรูปผลผลิตทางการเกษตร เพื่อสร้างมูลค่าเพิ่มและการส่งออก
2. ส่งเสริมและพัฒนากิจการท่องเที่ยวเชิงธรรมชาติและวัฒนธรรม
3. พัฒนาคุณภาพชีวิตของประชาชน
4. เสริมสร้างยะลาสันติสุข

ประเด็นการพัฒนาที่ 1

การเสริมสร้างความเข้มแข็งของระบบการบริหารจัดการการเกษตรและอุตสาหกรรมต่อเนื่อง
จากภาคการเกษตรที่แข่งขันได้

วัตถุประสงค์

- สินค้าเกษตรของจังหวัดมีคุณภาพและได้มาตรฐาน เกษตรกรและผู้ประกอบการภาคเกษตรมีรายได้เพิ่มขึ้น

แนวทางการพัฒนา

- 1) ยกกระดับการผลิตด้านการเกษตรสู่มาตรฐาน เพื่อสร้างมูลค่าเพิ่มแก่ผลผลิต ผลิตภัณฑ์และสร้างคุณค่าจากนวัตกรรมวิถีของชุมชน
- 2) ส่งเสริมการรวมกลุ่มและพัฒนาศักยภาพกลุ่มของเกษตรกร สถาบันเกษตรกรให้มีความเข้มแข็ง
- 3) สร้างความมั่นคงทางอาหารแก่ครัวเรือนและชุมชนตามหลักปรัชญาเศรษฐกิจพอเพียง
- 4) พัฒนาโครงข่ายการคมนาคมและโครงสร้างพื้นฐานเพื่อรองรับการเกษตร
- 5) ส่งเสริม พัฒนาการใช้พลังงานทดแทนและโครงสร้างพื้นฐานเพื่อรองรับการเกษตร
- 6) ส่งเสริมการแปรรูปสินค้าเกษตร ขยายช่องทางการตลาดทั้งในประเทศและต่างประเทศและพัฒนาผู้ประกอบการส่งออกให้มีประสิทธิภาพ
- 7) เสริมสร้างการใช้เทคโนโลยีเพื่อเป็นช่องทางระบบตลาดดิจิทัลและการสร้างแบรนด์ให้เป็นที่ยอมรับทั้งในและต่างประเทศ

ประเด็นการพัฒนาที่ 2

การสร้างความเข้มแข็งของอุตสาหกรรมการท่องเที่ยวเชิงนิเวศ วัฒนธรรมและท่องเที่ยวชายแดน

วัตถุประสงค์

- รายได้จากการท่องเที่ยวเพิ่มขึ้น การท่องเที่ยวเชิงธรรมชาติและวัฒนธรรม ได้รับการพัฒนาที่ยั่งยืน

แนวทางการพัฒนา

- 1) พัฒนาโครงสร้างพื้นฐานแหล่งท่องเที่ยวเชิงธรรมชาติและวัฒนธรรม
- 2) ประชาสัมพันธ์และจัดกิจกรรมส่งเสริมการท่องเที่ยว
- 3) ส่งเสริมและพัฒนาผลิตภัณฑ์ท้องถิ่นเชิงสร้างสรรค์เพื่อรองรับการท่องเที่ยว
- 4) พัฒนาการบริหารจัดการด้านการท่องเที่ยวเชิงธรรมชาติและวัฒนธรรม
- 5) พัฒนาศักยภาพอำเภอเบตงให้เป็นพื้นที่เศรษฐกิจเพื่อการพึ่งพาตนเองที่ยั่งยืน

ประเด็นการพัฒนาที่ 3

การพัฒนาคุณภาพชีวิตและศักยภาพของประชาชนตามปรัชญาเศรษฐกิจพอเพียง

วัตถุประสงค์

- ประชาชนมีคุณภาพชีวิตที่ดีในเมืองน่าอยู่ การศึกษามีคุณภาพ อาชีพมั่นคง สุขภาพดี กลุ่มผู้ได้รับผลกระทบจากสถานการณ์ความไม่สงบ ผู้สูงอายุ ผู้พิการและผู้ด้อยโอกาสมีศักยภาพและสามารถพึ่งพาตนเองได้

แนวทางการพัฒนา

- 1) พัฒนาให้เป็นเมืองน่าอยู่อย่างยั่งยืน
- 2) ยกระดับการศึกษาให้มีคุณภาพเท่าเทียมกันและทั่วถึง
- 3) ส่งเสริมสุขภาพ ป้องกันและควบคุมโรคของประชากรทุกกลุ่มวัย
- 4) ยกระดับคุณภาพชีวิตผู้ได้รับผลกระทบจากเหตุการณ์ความไม่สงบ ผู้สูงอายุ ผู้ด้อยโอกาสและผู้พิการ
- 5) ส่งเสริมและพัฒนาคุณภาพชีวิตแรงงานทั้งในและนอกระบบให้สามารถพึ่งตนเองได้อย่างมั่นคงและยั่งยืน
- 6) ส่งเสริมการมีส่วนร่วมในการอนุรักษ์ใฝ่ระวังและฟื้นฟูทรัพยากรธรรมชาติและสิ่งแวดล้อม
- 7) ส่งเสริมพัฒนาและขยายผลโครงการอันเนื่องมาจากพระราชดำริเพื่อพัฒนาคุณภาพชีวิตอย่างยั่งยืน

ประเด็นการพัฒนาที่ 4

การระดมภาคีทุกภาคส่วนร่วมเสริมสร้างยะลาสันติสุขที่ยั่งยืน

วัตถุประสงค์

- สังคมมีความปรองดอง สมานฉันท์ ชุมชนมีส่วนร่วมสร้างความปลอดภัยในชีวิตและทรัพย์สิน ตามแนวทางประชารัฐอย่างยั่งยืน

แนวทางการพัฒนา

- 1) ส่งเสริมประชาชนให้เข้ามามีส่วนร่วมในการเสริมสร้างความเข้มแข็งของหมู่บ้านและชุมชน
- 2) เพิ่มประสิทธิภาพในการป้องกันและปราบปรามปัญหายาเสพติดและอาชญากรรม
- 3) พัฒนาระบบป้องกัน แก้ไขภัยพิบัติและการสร้างความเข้มแข็งของเครือข่ายชุมชน
- 4) เพิ่มประสิทธิภาพการบริหารจัดการภาครัฐ
- 5) เสริมสร้างคุณค่าทางอัตลักษณ์และวิถีของประชาชนในพื้นที่
- 6) สร้างความเข้าใจและอำนวยความสะดวกเป็นธรรม
- 7) สร้างความเชื่อมั่นด้านความปลอดภัยในชีวิตและทรัพย์สิน

4. ยุทธศาสตร์การพัฒนาขององค์กรปกครองส่วนท้องถิ่นในเขตจังหวัด

การจัดทำแผนพัฒนาท้องถิ่นของเทศบาลมีความสัมพันธ์กับยุทธศาสตร์การพัฒนาขององค์กรปกครองส่วนท้องถิ่นในเขตจังหวัดยะลา โดยมุ่งเน้นพัฒนาด้านสานต่อแนวทางการพระราชดำริ ด้านการศึกษา การเกษตร พัฒนาสังคม ด้านการพัฒนาสาธารณสุข ด้านการพัฒนาโครงสร้างพื้นฐาน ด้านการพัฒนาการท่องเที่ยว ศาสนา-วัฒนธรรมประเพณีและกีฬา ด้านการบริหารจัดการบ้านเมืองที่ดี ด้านการรักษาความปลอดภัยในชีวิตและทรัพย์สินด้านการอนุรักษ์ทรัพยากรธรรมชาติและสิ่งแวดล้อม โดยปัจจุบันมีรายละเอียดของยุทธศาสตร์การพัฒนาขององค์กรปกครองส่วนท้องถิ่นในเขตจังหวัดยะลา ดังนี้

วิสัยทัศน์ “คุณภาพชีวิตมั่นคง สังคมยั่งยืน ประชาชนมีส่วนร่วม บนพื้นฐานความพอเพียง ยะลาสันติสุข”

ประเด็นยุทธศาสตร์การพัฒนาขององค์กรปกครองส่วนท้องถิ่นในเขตจังหวัดยะลา (พ.ศ.2561-2565)

1) ยุทธศาสตร์การส่งเสริมด้านคุณภาพชีวิต

ระดับชั้น

- 1.1) ปรับปรุงและพัฒนาหลักสูตรและการจัดการเรียนการสอนให้สอดคล้องกับประเทศกลุ่มอาเซียน
- 1.2) พัฒนาระบบการจัดการเรียนการสอนทั้งในระบบ นอกกระบบและตามอัธยาศัยให้ได้มาตรฐานในทุก

องค์กรชุมชน

- 1.3) ส่งเสริมและพัฒนาศักยภาพของผู้บริหาร ครูและบุคลากรทางการศึกษา
- 1.4) พัฒนาระบบเทคโนโลยีทางการศึกษาและสื่อนวัตกรรมทางการศึกษา
- 1.5) พัฒนากิจกรรมการใช้ภาษาหลักของอาเซียนแก่บุคลากรทุกภาคส่วนประชาชน ผู้นำและ
- 1.6) สนับสนุนและส่งเสริมด้านการกีฬานันทนาการ สุขอนามัยตลอดจนการดำรงชีวิตของประชาชน
- 1.7) ส่งเสริมด้านสาธารณสุขมูลฐานให้ครอบคลุมทุกด้าน
- 1.8) วางแผนการจัดระบบเพื่อรองรับการเข้ามาของแรงงานและนักท่องเที่ยว
- 1.9) กำหนดมาตรการตรวจเยี่ยมแหล่งเสื่อมโทรมที่มีความเสี่ยงด้านสุขภาพและยาเสพติดอย่างจริงจัง
- 1.10) พัฒนาขีดความสามารถของอาสาสมัครสาธารณสุขประจำหมู่บ้าน
- 1.11) พัฒนาเด็ก สตรี ผู้สูงอายุ ผู้พิการและผู้ด้อยโอกาส

2) ยุทธศาสตร์การส่งเสริมโครงสร้างพื้นฐานและระบบคมนาคม

- 2.1) สนับสนุนงบประมาณก่อสร้างและปรับปรุงระบบคมนาคมให้ได้มาตรฐาน
- 2.2) สนับสนุนให้มีการใช้พลังงานทางเลือก
- 2.3) ส่งเสริม สนับสนุนจัดให้มีศูนย์บริการแบบเบ็ดเสร็จของด้านศุลกากร
- 2.4) พัฒนาแหล่งน้ำเพื่อการอุปโภคบริโภค

3) ยุทธศาสตร์ด้านการส่งเสริมด้านการท่องเที่ยว การค้าและการลงทุน

ให้บริการ

- 3.1) พัฒนาการบริหารจัดการแหล่งท่องเที่ยวเดิมและพัฒนาแหล่งท่องเที่ยวใหม่ให้เป็นระบบและมีคุณภาพ
- 3.2) พัฒนาผู้ประกอบการ บุคลากรและประชาชนเพื่อสนับสนุนการท่องเที่ยวทุกภาคส่วน ด้านภาษาและการ
- 3.3) จัดตั้งศูนย์บริการนักท่องเที่ยวที่ได้มาตรฐานสร้างระบบฐานการจัดเก็บภาษีและพัฒนาข้อมูลข่าวสารระบบสารสนเทศและการประชาสัมพันธ์แหล่งท่องเที่ยว
- 3.4) พัฒนาและส่งเสริมแหล่งเงินทุนสำหรับเกษตรกรและผู้ประกอบการทั้งภาคอุตสาหกรรมและเกษตรกรรม

3.5) พัฒนาระบบจดทะเบียนการค้า สร้างความรู้ความเข้าใจทางการค้าการลงทุนและกฎระเบียบพิธี
ศุลกากร

- 3.6) ส่งเสริมการจัดตั้งศูนย์จัดเก็บ ส่งและกระจายสินค้า
- 3.7) จัดทำผังเมืองรวมในการพัฒนาพื้นที่การค้าและการลงทุน
- 3.8) ปรับปรุงระบบโปรแกรมแผนที่ภาษีและทะเบียนทรัพย์สิน
- 3.9) พัฒนาคุณภาพและมาตรฐานของผลิตภัณฑ์

4) ยุทธศาสตร์ด้านการส่งเสริมด้านสิ่งแวดล้อม

- 4.1) จัดระบบการจัดการขยะมูลฝอยและเน้นการคัดแยกขยะในระดับครัวเรือน
- 4.2) วางระบบกำจัดน้ำเสียรวมในเขตองค์กรปกครองส่วนท้องถิ่น
- 4.3) ออกข้อบัญญัติและเทศบัญญัติด้านทรัพยากรธรรมชาติและสิ่งแวดล้อมรวมถึงการดูแลรักษาทรัพยากร
ต้นน้ำและบังคับใช้กฎหมายอย่างเข้มงวด
- 4.4) ส่งเสริมการมีส่วนร่วมของประชาชนด้านการอนุรักษ์ทรัพยากรธรรมชาติและสิ่งแวดล้อมของท้องถิ่น

5) ยุทธศาสตร์ด้านการส่งเสริมด้านพหุวัฒนธรรมและอัตลักษณ์ของท้องถิ่น

- 5.1) ส่งเสริมและสนับสนุนการอนุรักษ์ด้านศาสนา ศิลปะ วัฒนธรรม ขนบธรรมเนียมประเพณี ภูมิปัญญา
ท้องถิ่นและอัตลักษณ์ของ
- 5.2) ส่งเสริมและสนับสนุนสถาบันการศึกษาเป็นหน่วยงานหลักในการถ่ายทอดอัตลักษณ์ของชุมชน อัต
ลักษณ์อาเซียนและเผยแพร่วัฒนธรรม จารีตประเพณีของประเทศเพื่อนบ้าน
- 5.3) ส่งเสริมและสนับสนุนการรวมกลุ่มของประชาชนที่มีวิถีชีวิตที่แสดงถึงอัตลักษณ์วัฒนธรรมและ
ขนบธรรมเนียมประเพณีของท้องถิ่น
- 5.4) จัดให้มีพิพิธภัณฑ์พื้นบ้านหรือหอจดหมายเหตุ หอสมุดท้องถิ่นเพื่อเผยแพร่อัตลักษณ์ ประวัติศาสตร์
และอัตลักษณ์ของท้องถิ่นในรูปแบบต่างๆ
- 5.5) ส่งเสริมการแลกเปลี่ยนวัฒนธรรมและอัตลักษณ์ระหว่างไทยและประเทศสมาชิกอาเซียน

ความเชื่อมโยงยุทธศาสตร์

ยุทธศาสตร์การพัฒนาขององค์กรปกครองส่วนท้องถิ่นในเขตจังหวัดยะลา มีความเชื่อมโยงกับยุทธศาสตร์และ
แผนต่างๆ ดังนี้

1. ยุทธศาสตร์การส่งเสริมด้านคุณภาพชีวิต ดำเนินการพัฒนากระบวนการเรียนการสอนให้มี
คุณภาพ การพัฒนาการใช้ภาษา การส่งเสริมสนับสนุนให้ประชาชนมีสุขภาพอนามัยที่สมบูรณ์ ตลอดจนส่งเสริมสนับสนุนให้เด็ก
สตรี ผู้สูงอายุ ผู้ด้อยโอกาส ผู้เสียโอกาสและผู้พิการให้สามารถดำรงชีวิตอย่างมีเกียรติ ศักดิ์ศรี ซึ่งจะเชื่อมโยงกับ
 - 1.) แผนพัฒนาจังหวัดยะลา ประเด็นการพัฒนาที่ 3 ด้านการพัฒนาคุณภาพชีวิตและศักยภาพของ
ประชาชนตามปรัชญาเศรษฐกิจพอเพียง
 - 2.) แผนพัฒนากลุ่มจังหวัดภาคใต้ชายแดน ประเด็นการพัฒนาที่ 4 ด้านเสริมสร้างความเข้มแข็ง
ให้กับชุมชนบนพื้นฐานสังคมพหุวัฒนธรรม
 - 3.) แผนพัฒนากลุ่มจังหวัดภาคใต้ชายแดน ยุทธศาสตร์ที่ 3 ด้านการเสริมสร้างความเข้มแข็งให้กับ
ชุมชน
 - 4.) แผนพัฒนาเศรษฐกิจและสังคมแห่งชาติ ฉบับที่ 12 ยุทธศาสตร์ที่ 4 ด้านการเสริมสร้างพัฒนา
ทรัพยากรมนุษย์
 - 5.) ยุทธศาสตร์ชาติ 20 ปี ยุทธศาสตร์ที่ 3 ด้านการพัฒนาและเสริมสร้างศักยภาพทรัพยากรมนุษย์
2. ยุทธศาสตร์การส่งเสริมโครงสร้างพื้นฐานและระบบคมนาคม ดำเนินการก่อสร้าง/ปรับปรุง
ระบบคมนาคมให้ได้มาตรฐาน การส่งเสริม สนับสนุนให้มีการใช้พลังงานทางเลือก การพัฒนาแหล่งน้ำ เพื่อการอุปโภค บริโภค โดย
เชื่อมโยงกับ
 - 1.) แผนพัฒนาจังหวัดยะลา ประเด็นการพัฒนาที่ 1 ด้านการเสริมสร้างความเข้มแข็งของระบบการ
บริหารจัดการเกษตรและอุตสาหกรรมต่อเนื่องจากภาคการเกษตรที่แข่งขันได้

- 2.) แผนพัฒนากลุ่มจังหวัดภาคใต้ชายแดน ประเด็นการพัฒนาด้านส่งเสริมการค้าการลงทุนในพื้นที่เศรษฐกิจที่สำคัญ
 - 3.) แผนพัฒนาภาคใต้ชายแดน ยุทธศาสตร์ที่ 1 พัฒนาอุตสาหกรรมเกษตรและอุตสาหกรรมแปรรูปการเกษตรเพื่อสร้างความมั่นคงให้กับภาคการผลิตและยุทธศาสตร์ที่ 2 พัฒนาเมืองสุโขทัย-โกลกและเมืองเบตง ให้เป็นเมืองการค้าและเมืองท่องเที่ยวชายแดน
 - 4.) แผนพัฒนาเศรษฐกิจและสังคมแห่งชาติ ฉบับที่ 12 ยุทธศาสตร์ที่ 2 การสร้างความเข้มแข็งทางเศรษฐกิจและแข่งขันได้อย่างยั่งยืน ยุทธศาสตร์ที่ 5 การเติบโตที่เป็นมิตรกับสิ่งแวดล้อมเพื่อการพัฒนาที่ยั่งยืน
 - 5.) ยุทธศาสตร์ชาติ 20 ปี ยุทธศาสตร์ที่ 2 การสร้างความสามารถในการแข่งขันและยุทธศาสตร์ที่ 5 การสร้างความเติบโตบนคุณภาพชีวิตที่เป็นมิตรกับสิ่งแวดล้อม
3. ยุทธศาสตร์การส่งเสริมการท่องเที่ยว การค้า การลงทุน ดำเนินการพัฒนาแหล่งท่องเที่ยวของจังหวัดยะลาให้มีคุณภาพ การพัฒนาและส่งเสริมภาคอุตสาหกรรมและเกษตรกรรมให้มีความเข้มแข็งและมีประสิทธิภาพ โดยมีความเชื่อมโยงกับ
- 1.) แผนพัฒนาจังหวัดยะลา ประเด็นการพัฒนาด้านเสริมสร้างความเข้มแข็งของอุตสาหกรรมท่องเที่ยวเชิงนิเวศน์ วัฒนธรรม การท่องเที่ยวชายแดน และยุทธศาสตร์ที่ 1 การเสริมสร้างความเข้มแข็งของระบบการบริหารจัดการการเกษตรและอุตสาหกรรมต่อเนื่องภาคการเกษตรที่แข่งขันได้
 - 2.) แผนพัฒนากลุ่มจังหวัดภาคใต้ชายแดน ประเด็นการพัฒนาด้านส่งเสริมและพัฒนากการท่องเที่ยวเชิงธรรมชาติ วัฒนธรรมและเมืองท่องเที่ยวชายแดน และประเด็นการพัฒนาด้านส่งเสริมการค้าการลงทุนในพื้นที่เศรษฐกิจที่สำคัญ
 - 3.) แผนพัฒนาภาคใต้ชายแดน ยุทธศาสตร์ที่ 2 พัฒนาเมืองสุโขทัย-โกลกและเมืองเบตง ให้เป็นเมืองการค้าและเมืองท่องเที่ยว
 - 4.) แผนพัฒนาเศรษฐกิจและสังคมแห่งชาติ ฉบับที่ 12 ยุทธศาสตร์ที่ 2 การสร้างความเข้มแข็งทางเศรษฐกิจและแข่งขันได้อย่างยั่งยืน
 - 5.) ยุทธศาสตร์ชาติ 20 ปี ยุทธศาสตร์ที่ 2 การสร้างความสามารถในการแข่งขัน
4. ยุทธศาสตร์การส่งเสริมด้านสิ่งแวดล้อม ดำเนินการจัดระบบการบริหารจัดการขยะ การจัดการทรัพยากรธรรมชาติและสิ่งแวดล้อม โดยมีความเชื่อมโยงกับ
- 1.) แผนพัฒนาจังหวัดยะลา ประเด็นการพัฒนาด้านพัฒนาคุณภาพชีวิตและศักยภาพของประชาชนตามปรัชญาเศรษฐกิจพอเพียง
 - 2.) แผนพัฒนากลุ่มจังหวัดภาคใต้ชายแดน ประเด็นการพัฒนาด้านส่งเสริมการค้าการลงทุนในพื้นที่เศรษฐกิจที่สำคัญ
 - 3.) แผนพัฒนาภาคใต้ชายแดน ตามยุทธศาสตร์ที่ 3 เสริมสร้างความเข้มแข็งให้กับชุมชน
 - 4.) แผนพัฒนาเศรษฐกิจและสังคมแห่งชาติ ฉบับที่ 12 ยุทธศาสตร์ที่ 5 การเติบโตที่เป็นมิตรกับสิ่งแวดล้อมเพื่อการพัฒนาที่ยั่งยืน
 - 5.) ยุทธศาสตร์ชาติ 20 ปี ยุทธศาสตร์ที่ 5 การสร้างการเติบโตบนคุณภาพชีวิตที่เป็นมิตรกับสิ่งแวดล้อม
5. ยุทธศาสตร์การส่งเสริมด้านพหุวัฒนธรรมและอัตลักษณ์ของท้องถิ่น ส่งเสริมด้านศาสนา ศิลปะ วัฒนธรรม ขนบธรรมเนียมประเพณี ภูมิปัญญาท้องถิ่นและอัตลักษณ์ของประวัติศาสตร์ของท้องถิ่นให้นักท่องเที่ยวรู้จักและมาศึกษาดูงานโดยมีความเชื่อมโยงกับ
- 1.) แผนพัฒนาจังหวัดยะลา ประเด็นการพัฒนาด้านการระดมภาคีทุกภาคส่วนร่วมเสริมสร้างยะลาสันติสุขที่ยั่งยืน
 - 2.) แผนพัฒนากลุ่มจังหวัดภาคใต้ชายแดน ประเด็นการพัฒนาด้านส่งเสริมและพัฒนากการท่องเที่ยวเชิงธรรมชาติ วัฒนธรรมและเมืองท่องเที่ยวชายแดน
 - 3.) แผนพัฒนาภาคใต้ชายแดน ยุทธศาสตร์ที่ 3 เสริมสร้างความเข้มแข็งให้ชุมชน
 - 4.) แผนพัฒนาเศรษฐกิจและสังคมแห่งชาติ ฉบับที่ 12 ยุทธศาสตร์ที่ 3 การเสริมสร้างและพัฒนาศักยภาพทรัพยากรมนุษย์
 - 5.) ยุทธศาสตร์ชาติ 20 ปี ยุทธศาสตร์ที่ 3 การพัฒนาและเสริมสร้างศักยภาพทรัพยากรมนุษย์

2. ยุทธศาสตร์ของเทศบาลเมืองสะเตงนอก

2.1 วิสัยทัศน์

เทศบาลเมืองสะเตงนอก ได้กำหนดวิสัยทัศน์ (Vision) เพื่อแสดงสถานการณ์ในอนาคต ซึ่งเป้าหมาย ความคาดหวังที่ต้องการให้เกิดขึ้นในอนาคตข้างหน้า ซึ่งจะสามารถสะท้อนถึงสภาพการณ์ของท้องถิ่นในอนาคตอย่างรอบด้าน ภายใต้การเปลี่ยนแปลงของสภาพแวดล้อมด้านต่างๆ จึงได้กำหนดวิสัยทัศน์ ความหวังที่จะให้เกิดขึ้นในอนาคต ดังนี้

“ตำบลน่าอยู่ เศรษฐกิจยั่งยืน ประชาชนมีสุข”

2.2 ยุทธศาสตร์

คณะกรรมการพัฒนาเทศบาลร่วมกับประชาคมท้องถิ่น ส่วนราชการ รัฐวิสาหกิจ รวมทั้งองค์กรต่างๆ ที่เกี่ยวข้อง ได้กำหนดยุทธศาสตร์ของเทศบาล 7 ด้าน โดยมีรายละเอียดดังนี้

1) ด้านการพัฒนาโครงสร้างพื้นฐาน

- 1.1) ก่อสร้าง ปรับปรุง บำรุงรักษาถนน ทางเดินเท้า สะพาน คูระบายน้ำ คูคลอง
- 1.2) ก่อสร้าง ปรับปรุง พัฒนาสาธารณูปโภค สาธารณูปการ
- 1.3) ปรับปรุงพัฒนาแหล่งน้ำ

2) ด้านเศรษฐกิจและการแก้ไขปัญหาความยากจน

- 2.1) การส่งเสริมและสนับสนุนการสร้างอาชีพการรวมกลุ่มการผลิตและเพิ่มรายได้แก่ประชาชน
- 2.2) ส่งเสริมและสนับสนุนให้มีการจัดตั้งตลาดและการกระจายผลผลิตและผลิตภัณฑ์ของชุมชน
- 2.3) ส่งเสริมพัฒนาระบบการเกษตรตามทางเศรษฐกิจพอเพียง
- 2.4) ส่งเสริมด้านสังคมสงเคราะห์ พัฒนาคุณภาพชีวิต เด็ก สตรี คนชรา ผู้พิการ ผู้ติดเชื้อเอดส์

3) ด้านการสาธารณสุขและสิ่งแวดล้อม

- 3.1) พัฒนารูปแบบและระบบการจัดบริการสาธารณสุขให้ครอบคลุมและทั่วถึงทุกกลุ่ม
- 3.2) ส่งเสริมมาตรการป้องกัน ฝ้าระวังและควบคุมโรคติดต่อ/โรคไม่ติดต่อ
- 3.3) ส่งเสริมมาตรการป้องกัน ฝ้าระวังและบำบัดผู้เสี่ยงต่อการติดยาเสพติด
- 3.4) การบริหารจัดการระบบการจัดการขยะ/สิ่งปฏิกูลและระบบบำบัดน้ำเสีย
- 3.5) สร้างจิตสำนึกในการอนุรักษ์และการจัดการทรัพยากรธรรมชาติและสิ่งแวดล้อม

4) ด้านการศึกษาและกีฬา

- 4.1) ส่งเสริมและสนับสนุนการจัดการเรียนการสอนของสถานศึกษา
- 4.2) ส่งเสริม/พัฒนาแหล่งเรียนรู้ที่หลากหลายเพื่อการศึกษาตลอดชีวิต
- 4.3) ก่อสร้างปรับปรุงภูมิทัศน์ แหล่งท่องเที่ยวและสถานที่ออกกำลังกายเพื่อรักษาสุขภาพ
- 4.4) ส่งเสริมและสนับสนุนการจัดกีฬา/การออกกำลังกายเพื่อรักษาสุขภาพ

5) ด้านการรักษาความสงบเรียบร้อย

- 5.1) ส่งเสริมและสนับสนุนบุคลากรในการรักษาความสงบเรียบร้อยและป้องกันการเกิดเหตุร้าย/สาธารณภัย
- 5.2) ส่งเสริมงานด้านมวลชน พร้อมทั้งสร้างขวัญและกำลังใจและการใช้ระบบการข่าวโดยความร่วมมือจากประชาชน
- 5.3) จัดหาและสนับสนุนอุปกรณ์เครื่องใช้ เครื่องอุปโภคบริโภคให้แก่บุคลากรในการป้องกันและบรรเทาเหตุร้าย/สาธารณภัย

6) ด้านสังคม ศาสนา วัฒนธรรมและประเพณี

- 6.1) ส่งเสริมสถาบันชาติ ศาสนา และพระมหากษัตริย์
- 6.2) ส่งเสริมและสนับสนุนการอนุรักษ์ประเพณีและวัฒนธรรมท้องถิ่น

6.3) พัฒนาแหล่งท่องเที่ยวและเสริมสร้างวัฒนธรรมท้องถิ่นให้มีศักยภาพ

7) ด้านการบริหารจัดการ

- 7.1) พัฒนาศักยภาพบุคลากร ระบบการบริหารและบริการเพื่อประชาชน
- 7.2) สนับสนุนระบบการมีส่วนร่วมและการปกครองแบบประชาธิปไตย
- 7.3) พัฒนาระบบงบประมาณการคลังขององค์กร
- 7.4) จัดหาและพัฒนาเครื่องมือและอุปกรณ์เครื่องใช้สำนักงาน
- 7.5) พัฒนาและปรับปรุงสถานที่ปฏิบัติงานให้เอื้ออำนวยต่อการบริการประชาชน

2.3 เป้าประสงค์

- 1) เพื่อแก้ไขปัญหาด้านการพัฒนาโครงสร้างพื้นฐานการก่อสร้าง ปรับปรุงและขยาย โครงข่ายสาธารณูปโภค สาธารณูปการ ให้เพียงพอต่อความต้องการของประชาชน เช่น ถนน รางระบายน้ำ ทางเท้า ไฟฟ้าและอื่นๆ
- 2) เพื่อพัฒนาและส่งเสริมด้านการศึกษาและเสริมสร้างสวัสดิการให้แก่ประชาชน
- 3) เพื่อพัฒนาและแก้ไขปัญหาสิ่งแวดล้อมและการจัดการทรัพยากรธรรมชาติและปรับปรุงภูมิทัศน์แหล่งท่องเที่ยวและสถานที่ออกกำลังกาย
- 4) เพื่อส่งเสริมการอนุรักษ์ฟื้นฟูศิลปวัฒนธรรม จารีตประเพณี ทั้งประจำชาติและท้องถิ่น รวมทั้งส่งเสริมการศึกษาการกีฬา การสนับสนุนและทำนุบำรุงศาสนาทุกศาสนาในพื้นที่
- 5) เพื่อการพัฒนาเครื่องมือเครื่องใช้และสถานที่ปฏิบัติงานให้เพียงพอกับความจำเป็นในการปฏิบัติงานและการบริการประชาชน
- 6) เพื่อส่งเสริมอาชีพและเพิ่มรายได้ให้แก่ประชาชน
- 7) เพื่อพัฒนาด้านการป้องกันและบรรเทาสาธารณภัยให้มีประสิทธิภาพมากยิ่งขึ้น
- 8) เพื่อให้ประชาชนมีส่วนร่วมทางการเมืองท้องถิ่นในระบบประชาธิปไตย การได้รับบริการด้านโครงสร้างพื้นฐานให้มีความสะดวกและรวดเร็ว

2.4 ตัวชี้วัด

- 1) ประชาชนในเขตเทศบาลมีแหล่งน้ำในการอุปโภคเพิ่มมากขึ้นร้อยละ 5
- 2) ในเขตเทศบาลมีโครงสร้างพื้นฐานให้ประชาชนได้ใช้บริการร้อยละ 80
- 3) ประชาชนมีความรู้มากขึ้นร้อยละ 90 และศิลปวัฒนธรรมอันดียังคงอยู่
- 4) ประชาชนในเขตเทศบาลร้อยละ 80 มีความรู้และมีส่วนร่วมในการพัฒนาการท่องเที่ยว ศาสนา - วัฒนธรรม ประเพณีและกีฬา
- 5) ประชาชนมีคุณภาพชีวิตที่ดีขึ้นร้อยละ 10
- 6) ชุมชนมีรายได้เพิ่มขึ้นในอัตราร้อยละ 5 และพึ่งตนเองได้มากขึ้น
- 7) ชุมชนในเขตเทศบาลร้อยละ 60 นำอยู่อย่างสงบสุข
- 8) การบริการจัดการของเทศบาลมีผลการปฏิบัติงานที่มีประสิทธิภาพสูงร้อยละ 60
- 9) การบริการจัดการของเทศบาลมีผลการปฏิบัติงานที่มีประสิทธิภาพสูงร้อยละ 60

2.5 ค่าเป้าหมาย

- 1) ด้านการได้รับบริการด้านโครงสร้างพื้นฐานให้มีความสะดวกและรวดเร็ว
 - ค่าเป้าหมาย จำนวน โครงการ
- 2) ประชาชนมีความรู้และบำรุงรักษาศิลปวัฒนธรรมอันดีงาม
 - ค่าเป้าหมาย จำนวน โครงการ
- 3) ประชาชนมีศักยภาพมีรายได้เพียงพอสามารถพึ่งตนเองได้
 - ค่าเป้าหมาย จำนวน โครงการ
- 4) มลภาวะและสิ่งแวดล้อมไม่เป็นพิษทำให้ชุมชนนำอยู่อย่างสงบสุข

- ค่าเป้าหมาย จำนวน โครงการ

5) การบริหารจัดการภาครัฐที่ดีและมีส่วนร่วมจากทุกภาคส่วน

- ค่าเป้าหมาย จำนวน โครงการ

2.6 กลยุทธ์

- 1) พัฒนาชุดลอก คูคลองและจัดสร้างแหล่งน้ำ สงวนและเก็บกักน้ำเพื่อการเกษตร เพื่อการอุปโภคและบริโภค รวมทั้งวางโครงการเพื่อแก้ไขปัญหาหน้าท่วมและน้ำแล้ง
- 2) ส่งเสริมและพัฒนาระบบการศึกษา ให้เป็นไปตามมาตรฐานการศึกษา
- 3) พัฒนาและเตรียมบุคลากรด้านการศึกษา ครู นักเรียน ให้เป็นผู้มีคุณภาพมีทักษะและศักยภาพตามมาตรฐานสากล รองรับประชาคมอาเซียน
- 4) พัฒนา ปรับปรุงพันธุ์พืชและเมล็ดพันธุ์พืชที่ดีมีคุณภาพ ส่งเสริมให้เกิดเกษตรอุตสาหกรรม เกิดพันธุ์พืชใหม่ๆ ที่มีคุณภาพสูงขึ้น โดยขอความร่วมมือและให้ความร่วมมือกับหน่วยงานทั้งภาครัฐและเอกชน
- 5) ลดต้นทุนการผลิตและเพิ่มมูลค่าผลผลิตทางการเกษตร ปรับปรุงผลผลิตให้มีคุณภาพ มีมาตรฐานสากลโดยการร่วมมือและให้ความร่วมมือกับหน่วยงานทั้งภาครัฐและเอกชน
- 6) ส่งเสริมสนับสนุนการถนอมและแปรรูปสินค้าทางการเกษตร และเพิ่มช่องทางตลาด
- 7) ส่งเสริมประชาชนในท้องถิ่นให้มีการเลี้ยงสัตว์เศรษฐกิจ เพื่อการบริโภคเพื่อจำหน่ายและเพื่อการอนุรักษ์
- 8) ส่งเสริมและพัฒนาบทบาทของผู้นำชุมชน คณะกรรมการหมู่บ้านและชุมชนให้เข้มแข็ง
- 9) ส่งเสริมความเข้มแข็งของชุมชน
- 10) ส่งเสริม พัฒนาบทบาทและคุณภาพชีวิตของเด็ก เยาวชน สตรี ผู้สูงอายุ ผู้พิการ ผู้ด้อยโอกาส ประชาชน และคุ้มครองสิทธิเสรีภาพของประชาชน
- 11) ส่งเสริมพัฒนาคุณภาพและศักยภาพตามความสามารถของแรงงานในท้องถิ่น
- 12) ป้องกันและแก้ไขปัญหาการเสพติด การผลิตและการจำหน่ายยาเสพติดในทุกระดับ
- 13) ดำเนินการโครงการ เพื่อให้บริการประชาชน และรับทราบปัญหา อุปสรรค และความต้องการของประชาชนในพื้นที่
- 14) พัฒนาศักยภาพของอาสาสมัครสาธารณสุขประจำหมู่บ้าน (อสม)
- 15) ส่งเสริมสุขภาพและอนามัยของประชาชนในทุกกระดับ ให้มีสุขภาพแข็งแรง โดยให้การเรียนรู้การดูแลสุขภาพ การออกกำลังกาย การป้องกันโรค การใช้อย่างถูกต้อง การรับประทานอาหารที่มีประโยชน์และการเข้ารับการตรวจสุขภาพหรือการรับบริการด้านสาธารณสุขตามขั้นตอนและวิธีการทางการแพทย์
- 16) ส่งเสริมสนับสนุนการวางระบบการพัฒนาด้านโครงสร้างพื้นฐานให้สอดคล้องกับความจำเป็นและความต้องการของประชาชน
- 17) ก่อสร้าง ปรับปรุงเส้นทางการคมนาคมอย่างทั่วถึง
- 18) พัฒนาฟื้นฟูและส่งเสริมกิจกรรมด้านศาสนา ศิลปวัฒนธรรมและประเพณีของชุมชนท้องถิ่น โดยการอนุรักษ์สืบสานต่อและเชื่อมโยงสู่กิจกรรมการท่องเที่ยว
- 19) ปรับปรุงโครงสร้างการบริหารงาน ให้รองรับการปฏิบัติภารกิจหน้าที่ ตามที่กฎหมายกำหนดอย่างมีประสิทธิภาพ
- 20) นำระบบสารสนเทศมาใช้ในการบริหารงานภายในองค์กร
- 21) สนับสนุนบุคลากรในสังกัด ให้ได้รับการศึกษาอบรม การทำวิจัย เพิ่มพูนความรู้ เพื่อยกระดับประสิทธิภาพ การทำงานให้เกิดประสิทธิผลในการบริการประชาชน และในการสื่อสารและร่วมมือกับประชาคมอาเซียน
- 22) บูรณาการการจัดทำแผนพัฒนาท้องถิ่น ร่วมกันระหว่างหน่วยงานภาครัฐ และเอกชนองค์กรปกครองส่วนท้องถิ่น เพื่อพัฒนาท้องถิ่น สร้างประโยชน์สูงสุด แก่ประชาชนในจังหวัดยะลา
- 23) เพิ่มประสิทธิภาพในการปฏิบัติราชการ
- 24) ส่งเสริม สนับสนุนและร่วมมือกับส่วนราชการ หน่วยงาน มูลนิธิการกุศลและองค์กรที่เกี่ยวข้องในการเตรียมความพร้อมในการป้องกันภัย และการช่วยเหลือผู้ประสบภัย
- 25) ส่งเสริมและสนับสนุนการติดตั้งระบบกล้องวงจรปิดในเขตชุมชนและสถานที่สำคัญ โดยสร้างความอบอุ่นใจ และความปลอดภัยในชีวิตและทรัพย์สินของประชาชน

- 26) สนับสนุนการฝึกอบรมจัดตั้งและอบรมฟื้นฟูตำรวจบ้านและอาสาสมัครป้องกันภัยฝ่ายพลเรือน (อปพร.) และดูแลรักษาความปลอดภัยและการจราจร
- 27) พัฒนาฟื้นฟูและอนุรักษ์ธรรมชาติ สิ่งแวดล้อม แหล่งน้ำ คุ่มน้ำลำคลองและป่าไม้ให้มีความอุดมสมบูรณ์
- 28) รมรงค์สร้างจิตสำนึกเพื่อป้องกันและแก้ไขปัญหาลพิษและปัญหาสิ่งแวดล้อมของชุมชนท้องถิ่นทุกระดับ
- 29) จัดทำระบบกำจัดขยะรวม และจัดการขยะมูลฝอยและสิ่งปฏิกูล

2.7 จุดยืนทางยุทธศาสตร์

- 1) การพัฒนาชุมชนให้น่าอยู่มีความเข้มแข็ง โดยได้รับบริการสาธารณะด้านโครงสร้างพื้นฐานที่จำเป็นเพื่อรองรับการขยายตัวของชุมชนและเศรษฐกิจ
- 2) การพัฒนาระบบการศึกษาและส่งเสริมศิลปวัฒนธรรมท้องถิ่น
- 3) ส่งเสริมและพัฒนาศักยภาพคนและความเข้มแข็งของชุมชนในการพึ่งตนเอง
- 4) การกำจัดขยะมูลฝอย สิ่งปฏิกูลและมลภาวะสิ่งแวดล้อมที่มีอย่างยั่งยืน
- 5) การพัฒนาระบบการบริหารจัดการภาครัฐที่ดีและมีส่วนร่วมจากทุกภาคส่วน

2.8 แผนงาน

- (1) แผนงานบริหารงานทั่วไป
- (2) แผนงานการรักษาความสงบภายใน
- (3) แผนงานการศึกษา
- (4) แผนงานสาธารณสุข
- (5) แผนงานสังคมสงเคราะห์
- (6) แผนงานเคหะและชุมชน
- (7) แผนงานสร้างความเข้มแข็งของชุมชน
- (8) แผนงานการศาสนาและวัฒนธรรมและนันทนาการ
- (๙) แผนงานการโยธา
- (๑๐) แผนงานการเกษตร
- (๑๑) แผนงานงบกลาง

2.9 ความเชื่อมโยงของยุทธศาสตร์ในภาพรวม

ในการจัดทำแผนพัฒนาท้องถิ่น (พ.ศ. 2561 – 2565) ของเทศบาลเมืองสะเตงนอก มีความสอดคล้องกับยุทธศาสตร์การพัฒนาขององค์กรปกครองส่วนท้องถิ่นจังหวัด ยุทธศาสตร์จังหวัด ยุทธศาสตร์การพัฒนากลุ่มจังหวัด ยุทธศาสตร์การพัฒนาภาค แผนพัฒนาเศรษฐกิจและสังคมแห่งชาติ ฉบับที่ 12 และ ยุทธศาสตร์ชาติ 20 ปี ดังนี้

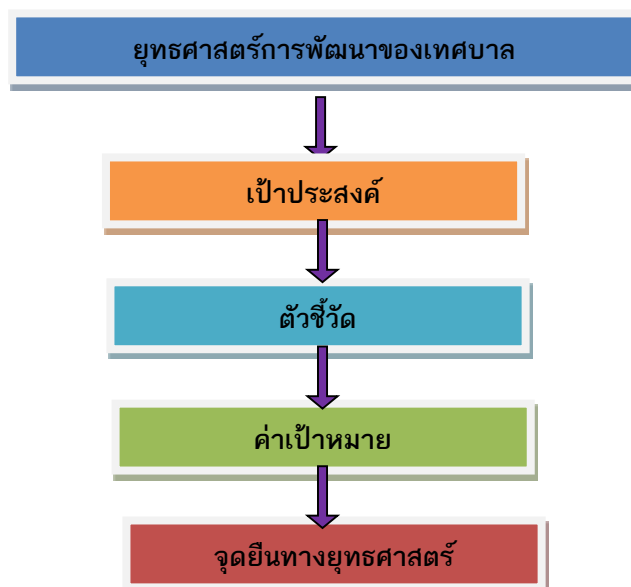

3. การวิเคราะห์เพื่อพัฒนาท้องถิ่น

3.1 การวิเคราะห์กรอบการจัดทำยุทธศาสตร์ขององค์กรปกครองส่วนท้องถิ่น

ในการจัดทำแผนพัฒนาท้องถิ่นของเทศบาลเมืองสะเตงนอกได้ใช้การวิเคราะห์ SWOT Analysis/Demand (Demand Analysis)/Global Demand และTrend ปัจจัยและสถานการณ์การเปลี่ยนแปลงที่มีผลต่อการพัฒนา อย่างน้อยต้องประกอบด้วย การวิเคราะห์ศักยภาพด้านเศรษฐกิจ ด้านสังคม ด้านทรัพยากรธรรมชาติและสิ่งแวดล้อม ซึ่งมีรายละเอียดดังนี้

1) จุดแข็ง (S : Strength)

1. เป็นเทศบาลที่มีความพร้อมทางด้านบริการโครงสร้างพื้นฐานและมีขีดความสามารถในการให้บริการสาธารณะแก่ประชาชน
2. พื้นที่ในเขตเทศบาลเมืองสะเตงนอกเป็นที่ตั้งของธุรกิจการค้าการให้บริการ
3. มีวัฒนธรรมที่เป็นอัตลักษณ์ของท้องถิ่น โดยเฉพาะมีความเคร่งครัดในศาสนาและหลักการปฏิบัติ
4. ประชาชน ชุมชน องค์กรภาครัฐและเอกชนให้การสนับสนุน ส่งเสริม ตรวจสอบ ติดตามการดำเนินงานของเทศบาลเมืองสะเตงนอก
5. เทศบาลเมืองสะเตงนอกเป็นภูมินิเวศน์ที่เหมาะสมที่จะเป็นท้องถิ่นน่าอยู่และน่าอาศัย
6. เทศบาลเมืองสะเตงนอกเป็นที่รู้จักของคนทั่วไป
7. ประชาชนให้ความร่วมมือและมีส่วนร่วมในการพัฒนาท้องถิ่น
8. มีเส้นทางการคมนาคมขนส่งที่สะดวก
9. มีมัสยิดศูนย์กลางที่มีรัศมีกระจายซึ่งเป็นศาสนสถานที่ใหญ่ที่สุดในประเทศไทย
10. เป็นท้องถิ่นที่รองรับการขยายตัวของเมือง

2) จุดอ่อน (weakness)

1. เยาวชนในพื้นที่ไม่ได้รับการศึกษาอย่างเหมาะสม
2. ประชาชนยังขาดความรู้ความเข้าใจเกี่ยวกับการประกอบอาชีพ
3. ประชาชนว่างงาน
4. ปัญหาการแพร่ระบาดของยาเสพติดในกลุ่มวัยรุ่น
5. เหตุการณ์ความไม่สงบในพื้นที่เกิดขึ้นอยู่เสมอ
6. ประชาชนขาดความกระตือรือร้นในการช่วยเหลือตนเอง
7. คุณภาพชีวิตของคนในชุมชนอยู่ในเกณฑ์ที่ต่ำกว่ามาตรฐาน
8. ระบบสาธารณสุขไม่ทั่วถึง
9. ประชาชนให้ข้อมูลแก่ภาครัฐที่ไม่ตรงกับความจริง
10. ปัญหาการคมนาคมขนส่งที่รองรับการเดินทางของประชาชนระหว่างหมู่บ้าน
11. ปัญหาการทำนา เนื่องจากขาดระบบชลประทานที่ดี ทำให้ขาดน้ำ จนไม่สามารถทำนาได้
12. ปัญหาการใช้ทรัพยากรธรรมชาติและการทำลายสิ่งแวดล้อมในเขตเทศบาลเมืองสะเตงนอกที่เพิ่มมากขึ้น ส่งผลให้ปริมาณขยะ ปัญหาน้ำเสีย และปัญหาหมอกพิษทางอากาศมีปริมาณเพิ่มมากขึ้นอันจะเป็นสาเหตุการทำลายภาพพจน์ของท้องถิ่น และส่งผลต่อสุขภาพของประชาชนในท้องถิ่น
13. ขาดการบูรณาการความร่วมมืออย่างจริงจังในการแก้ไขปัญหาต่างๆ ระหว่างหน่วยงานภาครัฐ
14. เทศบาลเมืองสะเตงนอกขาดการจัดระเบียบของท้องถิ่นและขาดการบังคับใช้อย่างเคร่งครัด
15. งบประมาณไม่เพียงพอในการพัฒนาในแต่ละปี

3) โอกาส (Opportunity)

1. พระราชบัญญัติเทศบาล พ.ศ.2496 กำหนดให้เทศบาลดำเนินการตามอำนาจหน้าที่ในเขตของตน ในการพัฒนาด้านเศรษฐกิจท้องถิ่น ระบบสาธารณสุข และสาธารณสุขการ เป็นต้น
2. พระราชบัญญัติกำหนดแผนและขั้นตอนการกระจายอำนาจให้แก่องค์กรปกครองส่วนท้องถิ่น พ.ศ. 2542 กำหนดให้องค์กรปกครองส่วนท้องถิ่น มีอำนาจหน้าที่ในการจัดระบบบริการสาธารณะเพื่อประโยชน์ของประชาชนในท้องถิ่น

3. แผนพัฒนาเศรษฐกิจและสังคมแห่งชาติ ฉบับที่ 11 (พ.ศ.2555 – 2559) สนับสนุนในการพัฒนาด้านความเป็นอยู่ของประชาชน การสร้างความมั่นคงทางเศรษฐกิจ เป็นต้น

4. รัฐบาลสนับสนุนให้แต่ละท้องถิ่นมีบทบาทในการอนุรักษ์ฟื้นฟูเผยแพร่และถ่ายทอดวัฒนธรรม ประเพณี และภูมิปัญญาท้องถิ่นมากขึ้น

5. พระราชบัญญัติการศึกษาแห่งชาติ พ.ศ.๒๕๔๒ สนับสนุนให้มีการจัดการศึกษาที่สอดคล้องกับความต้องการของประชาชนในท้องถิ่นอย่างเท่าเทียมกันและทั่วถึง

6. ภาครัฐมีโครงการพัฒนาต่างๆ เป็นจำนวนมากเพื่อแก้ปัญหาความยากจน

7. รัฐบาลให้การสนับสนุนในเรื่องการศึกษาตั้งแต่ระดับก่อนวัยเรียนจนถึงปริญญาตรี

4) อุปสรรค (Threat)

1. สภาพการณ์ทางเศรษฐกิจในระดับประเทศในระดับภูมิภาคส่งผลกระทบต่อการพัฒนาท้องถิ่น

2. การขยายตัวของชุมชนและการเพิ่มขึ้นของจำนวนประชากรภายในเขตเทศบาลส่งผลให้ประชาชน มีระดับความต้องการในการบริการสาธารณะตอบสนองต่อความต้องการของประชาชนได้อย่างไม่ทั่วถึง

3. ความทันสมัยและกระแสวัฒนธรรมต่างชาติทำให้ประชาชนในท้องถิ่นลืมรากฐานทางวัฒนธรรมที่มีอยู่ และหันไปนิยมวัฒนธรรมการบริโภคมากขึ้น

4. ความยากจนจึงทำให้เด็กไม่ได้รับการศึกษา

5. ประชาชนมีหนี้สินเกือบทุกครัวเรือน

6. ค่าตอบแทนในพื้นที่ต่ำจึงส่งผลให้คนในพื้นที่ ออกทำงานนอกพื้นที่ โดยเฉพาะประเทศมาเลเซีย

7. ปัญหาการลักเล็กขโมยน้อยในชุมชน

8. ปัญหาการขาดความปลอดภัยในชีวิตและทรัพย์สิน เนื่องจากมีความไม่สงบในพื้นที่

9. ความไม่ต่อเนื่องของนโยบายของรัฐบาล

10. ประชาชนขาดความรู้เกี่ยวกับกฎหมายการเมืองการบริหาร

11. ประชาชนไม่ให้ความสำคัญกับการอนุรักษ์ทรัพยากรธรรมชาติและสิ่งแวดล้อม

5) การสรุปสถานการณ์พัฒนา (การวิเคราะห์จุดแข็ง จุดอ่อน โอกาส และอุปสรรค)

เทศบาลเมืองสะเตงนอก ได้ดำเนินการวิเคราะห์สภาพการณ์และศักยภาพ เพื่อชี้ให้เห็นถึงศักยภาพ ปัญหา และความต้องการของประชาชน โดยเทศบาลได้ดำเนินการวิเคราะห์ข้อมูล ดังต่อไปนี้

(1) การวิเคราะห์ข้อมูลเพื่อการจัดทำแผนพัฒนา

➤ ด้านโครงสร้างพื้นฐาน สามารถจำแนกได้ดังนี้

1) มีเส้นทางคมนาคมในพื้นที่เทศบาลที่เป็นถนนคอนกรีตเสริมเหล็ก ร้อยละ 70 เป้าหมายคือต้องการให้ได้มากกว่านี้หรือร้อยละ 100 โดยผู้บริหารมีนโยบายที่จะดำเนินการก่อสร้างถนนให้ได้ทุกสาย ปัญหาคือ เทศบาลไม่สามารถดำเนินการได้เนื่องจากพื้นที่ยังไม่เป็นพื้นที่สาธารณะ จะดำเนินการได้ก็ต้องเป็นพื้นที่สาธารณะ การแก้ปัญหาคือ ประสานความร่วมมือกันในหลายๆ ฝ่าย เพื่อที่จะทำความเข้าใจกับประชาชนในพื้นที่ และวิธีการที่จะดำเนินการแก้ไขอย่างไร ทั้งนี้ เทศบาลก็ได้ตั้งงบประมาณในส่วนนี้ไว้แล้ว และได้แจ้งประชาสัมพันธ์ให้ประชาชนได้รับทราบถึงเหตุผลเพื่อที่จะได้ช่วยกันแก้ไขปัญหาให้กับชุมชน

2) การขยายเขตไฟฟ้า ปัจจุบันมีไฟฟ้าใช้ทุกครัวเรือน คิดเป็น 99 เปอร์เซ็นต์ ปัญหาคือไฟฟ้าส่องสว่างทางหรือที่สาธารณะยังไม่สามารถดำเนินการครอบคลุมพื้นที่ได้ทั้งหมด เนื่องจากพื้นที่ที่มีความต้องการให้ติดตั้งไฟฟ้าส่องสว่างนั้นยังไม่เป็นที่สาธารณะ เทศบาลจึงไม่สามารถดำเนินการได้เช่นเดียวกับถนน การแก้ปัญหาคือ ประสานความร่วมมือกันในหลายๆ ฝ่าย เพื่อที่จะทำความเข้าใจกับประชาชนในพื้นที่ และวิธีการที่จะดำเนินการแก้ไขอย่างไร ทั้งนี้ เทศบาลก็ได้ตั้งงบประมาณในส่วนนี้ไว้แล้ว และได้แจ้งประชาสัมพันธ์ให้ประชาชนได้รับทราบถึงเหตุผลเพื่อที่จะได้ช่วยกันแก้ไขปัญหาให้กับชุมชน

3) การประปา เทศบาลไม่มีกิจการประปาเป็นของตนเอง ไม่สามารถให้บริการได้ครอบคลุมทุกหลังคาเรือน แต่มีแหล่งน้ำดิบในการผลิตประปาต้องขอใช้จากพื้นที่อื่นทำให้มีค่าใช้จ่ายมาก

ประปาของเทศบาลยังไม่สามารถที่จะผลิตเป็นน้ำประปาสำหรับบริโภคได้ ต้องใช้งบประมาณสูงมากในการดำเนินการ ปัจจุบันเทศบาลยังไม่ประสบปัญหาการขาดแคลนน้ำสามารถที่จะจัดหาน้ำดิบสำหรับผลิตประปาให้ชุมชนได้ การแก้ปัญหาคือ การลงพื้นที่ดำเนินการแก้ไขตามจุดที่เกิดปัญหาในทันที การพิจารณาโครงการต่างๆ ที่ไม่สามารถดำเนินการได้นั้น เทศบาลก็นำบรรจุในแผนพัฒนาสามปีเพื่อที่จะพิจารณาดำเนินการในปีต่อไป เมื่อมีงบประมาณและความจำเป็นก็สามารถดำเนินโครงการได้ต่อเนื่อง เพื่อตอบสนองต่อความต้องการของประชาชนต่อไป

➤ ด้านที่อยู่อาศัยและการอุปโภคบริโภค

จากการสำรวจข้อมูลพื้นฐานพบว่า ประชากรในพื้นที่ที่มีที่อยู่อาศัยที่มั่นคง ปัญหาคือ มีบางครัวเรือน ที่ยังต้องการความช่วยเหลือในการซ่อมแซมที่อยู่อาศัย การแก้ปัญหาคือเทศบาลได้มีโครงการซ่อมแซมบ้านผู้ยากไร้ แต่งบประมาณมีจำกัดถ้ามีงบประมาณที่มากกว่านี้เทศบาลก็จะดำเนินการให้ได้ครอบคลุมทุกหลังคาเรือน บ้านเรือนส่วนมากมีความเป็นระเบียบเรียบร้อย มีเพียงบางครัวเรือนที่ยังไม่เป็นระเบียบเรียบร้อยและไม่ถูกสุขลักษณะในชุมชนมีการเกิดมลพิษเพียงเล็กน้อย ทุกครัวเรือนมีน้ำสำหรับบริโภค โดยบางครัวเรือนซื้อน้ำที่บรรจุในถังหรือขวด แต่หลายครัวเรือนบริโภคน้ำที่ได้จากบ่อบาดาลส่วนตัวทางหน่วยงานที่เกี่ยวข้องได้ประชาสัมพันธ์ให้มีการปิดฝาท่อระบายน้ำให้มิดชิดและมีที่กรองน้ำหรือการต้มน้ำให้เดือดก่อนเก็บไว้ดื่ม

(2) การวิเคราะห์ข้อมูลด้านเศรษฐกิจ

จากการสำรวจข้อมูลพื้นฐานพบว่า ประชากรส่วนใหญ่ทำการเกษตร ไร่ละ 70 เช่น ยางพารา ผลไม้ ข้าว อ้อย ตามลำดับ รายได้ส่วนมากมาจากการทำการเกษตร และมีรายได้จากสัตว์เลี้ยงไม่มาก คนอายุ 15 – 60 ปีมีอาชีพและประชากรบางส่วนมีรายได้จากการรับจ้างทั้งในพื้นที่และนอกพื้นที่ ชุมชนในเขตเทศบาลบางชุมชนส่วนมากมีอาชีพค้าขาย มีห้างร้าน ร้านค้า ทำให้มีรายได้มาจากการค้าขาย ซึ่งภาวะเศรษฐกิจของเทศบาลจึงไม่เท่ากัน แต่ไม่ค่อยมีการเก็บออม สาเหตุเป็นเพราะว่าราคาผลผลิตทางการเกษตรต่ำ ค่าครองชีพสูง มีเงินแต่ซื้อของได้น้อยลง ประชากรมีพื้นที่ในการทางเกษตรบางส่วนในที่มีน้ำท่วมเป็นประจำ บางพื้นที่ภาวะฝนทิ้งช่วง มีพื้นที่ในการทำการเกษตรน้อย การขยายตัวของประชากรเพิ่มขึ้นมาก เริ่มเกิดเป็นชุมชนแออัดและส่งผลกระทบต่อสภาพแวดล้อม เช่น ปริมาณการปล่อยน้ำเสียจากครัวเรือนลงสู่รางระบายน้ำมีมากขึ้น ปัญหาขยะ เกิดปัญหาการร้องเรียนมายังเทศบาล การแก้ปัญหาคือ เทศบาลก็ได้ลงพื้นที่แก้ไขปัญหามาในหลายๆ ครั้ง รวมทั้งได้จัดโครงการทำความสะอาดและรางระบายน้ำในชุมชน โดยการจ้างแรงงานในชุมชน ผลที่ได้ปัญหาการระบายน้ำลดลง ประชาชนมีจิตสำนึกและมีส่วนร่วมมากขึ้น และทำให้ประชากรมีรายได้เพิ่มขึ้น อีกทั้งเทศบาล ได้แก้ไขปัญหามาโดยจัดโครงการส่งเสริมอาชีพเพื่อให้ชุมชนมีรายได้เสริมจากการประกอบอาชีพเกษตรกรรม อดหนุนกลุ่มอาชีพในชุมชน แต่การพัฒนาด้านนี้ยังไม่บรรลุวัตถุประสงค์เท่าที่ควร เนื่องจากกลุ่มอาชีพต่างๆ ยังขาดความรู้ด้านการบริหารจัดการและความรู้ด้านการตลาด

(3) การวิเคราะห์ข้อมูลสังคม

➤ ด้านแรงงาน

จากการสำรวจข้อมูลพื้นฐานพบว่า ประชากรที่มีอายุ 15 – 60 ปี อยู่ในกำลังแรงงาน ไร่ละ 95 แต่ค่าแรงในพื้นที่ต่ำกว่าระดับจังหวัด โดยเฉพาะแรงงานด้านการเกษตร ประชากรอายุระหว่าง 25 – 50 ปี บางส่วนไปรับจ้างทำงานนอกพื้นที่ รวมทั้งแรงงานที่ไปทำงานต่างประเทศ ปัญหาที่พบคือ ประชากรต้องไปทำงานนอกพื้นที่ในเมือง บริษัท ห้างร้านใหญ่ๆ เพราะในพื้นที่มีการจ้างแรงงานน้อย เพราะพื้นที่ส่วนมากเป็นที่อยู่อาศัย ปัญหานี้ยังไม่สามารถแก้ไขได้

➤ ด้านสุขภาพและสาธารณสุข

จากการสำรวจข้อมูลพื้นฐานพบว่า ประชาชนกรส่วนมากมีสุขภาพที่ดี มีการคัดกรองสุขภาพให้กับประชาชนกลุ่มเสี่ยง โรคที่มักเกิดแก่ประชากรในชุมชน เช่นกัน ได้แก่ โรคความดัน เบาหวาน โรคเอดส์ โรคไข้เลือดออก มือ-ปาก-เท้าในเด็ก และโรคอื่นๆ อีกมาก มีสถิติเข้ารับการรักษาพยาบาล ปัญหาคือประชาชนบางรายไม่ยอมไปคัดกรองหรือตรวจสุขภาพประจำปี การแก้ไขปัญหา คือ เทศบาลและหน่วยงานสาธารณสุข โรงพยาบาล ได้จัดกิจกรรมร่วมมือกันณรงค์ให้ชุมชนเห็นความสำคัญในเรื่องนี้ซึ่งก็ได้ผลในระดับหนึ่ง ประชาชนให้ความร่วมมือเป็นอย่างดี แต่ต้องเป็นการดำเนินการอย่างต่อเนื่องเป็นประจำทุกปี สำหรับเด็กแรกเกิด 0 - 6 ปี ผู้ปกครองสามารถเลี้ยงดูตรงตามเกณฑ์มาตรฐานมาจากการสำรวจข้อมูลพื้นฐาน บางครัวเรือนไม่ได้กินอาหารที่ถูกสุขลักษณะ การใช้ยาเพื่อบำบัดอาการเจ็บป่วยที่ไม่เหมาะสม การออกกำลังกายยังไม่สม่ำเสมอ และประชากรส่วนมากไม่ได้รับการตรวจสุขภาพ ปัญหาเหล่านี้เทศบาลพยายามอย่างยิ่งที่จะแก้ไข โดยร่วมมือกับโรงพยาบาลสาธารณสุข จัดกิจกรรมเพื่อแก้ไขปัญหา

➤ ด้านการศึกษา

จากการสำรวจข้อมูลพื้นฐานพบว่า ประชากรอายุ 15 - 60 ปีเต็ม ร้อยละ 90 อ่าน เขียนภาษาไทยและคิดเลขอย่างง่ายได้ เด็กอายุ 6 - 14 ปี ร้อยละ 100 ได้รับการศึกษาภาคบังคับ 9 ปี ได้เรียนต่อชั้นมัธยมศึกษาปีที่ 4 หรือเทียบเท่า และที่ไม่ได้เรียนต่อมีงานทำ ร้อยละ 92 ด้านการศึกษาอยู่ในเกณฑ์ที่ดี ปัญหาคือ ยังไม่สามารถที่จะแข่งขันกับเมืองใหญ่ๆ ได้ การแก้ปัญหาของเทศบาล ได้จัดกิจกรรมให้กับเด็กของศูนย์พัฒนาเด็กเล็ก การสนับสนุนอาหารเสริมนม อาหารกลางวัน ให้กับทางโรงเรียนในเขตพื้นที่ และร่วมกันจัดกิจกรรมต่างๆ กับทางโรงเรียน

➤ ด้านค่านิยมของคนในพื้นที่

จากการสำรวจข้อมูลพื้นฐานพบว่า ประชากรมีกิจกรรมทางศาสนา(อิสลาม, พุทธ) และประชากรบางรายที่ไปร่วมทำกิจกรรมของศาสนาคริสต์ด้วย ประชากรในเขตเทศบาลให้ความร่วมมือกันทำกิจกรรมสาธารณะต่างๆ ผู้สูงอายุ ผู้พิการ ได้รับการดูแล ปัญหาคือ ประชากรในครัวเรือนมีการดื่มสุรา สูบบุหรี่ รวมทั้งที่เป็นครั้งคราว บางครัวเรือนขาดความอบอุ่น การแก้ปัญหาของเทศบาลคือ จัดกิจกรรมต่างๆ ในชุมชน พยายามที่จะให้ทุกส่วนทุกฝ่ายทุกคนมีส่วนร่วมและบรรณคดีให้เห็นถึงโทษของการดื่มสุรา ให้ชุมชนเห็นความสำคัญของครอบครัว เช่น การแข่งขันกีฬาชุมชน แอโรบิคแดนส์ งานประเพณี เป็นต้น

➤ ด้านความปลอดภัยในชีวิตและทรัพย์สิน

จากการสำรวจข้อมูลพื้นฐานพบว่า ส่วนมากครัวเรือนมีการป้องกันอุบัติเหตุอย่างถูกวิธี มีความปลอดภัยในชีวิตและทรัพย์สิน วิธีการแก้ปัญหาของเทศบาลที่สามารถดำเนินการได้ตามอำนาจหน้าที่และงบประมาณที่มีอยู่อย่างจำกัด คือ การติดตั้งกล้องวงจรปิดในจุดที่เป็นที่สาธารณะ ติดตั้งสัญญาณไฟกระพริบทางร่วมทางแยก ก่อสร้างหอนาฬิกาบอกเวลาและลูกศรบอกทาง รวมทั้งได้ตั้งจุดตรวจ จุดสกัด จุดบริการ ในช่วงเทศกาลที่มีวันหยุดหลายวันเพื่ออำนวยความสะดวกให้กับประชาชน แต่ปัญหาที่พบเป็นประจำคือการทะเลาะวิวาทของกลุ่มวัยรุ่นโดยเฉพาะในสถานที่จัดงานมหรสพ เป็นปัญหาที่ชุมชนได้รับผลกระทบเป็นอย่างมาก การแก้ไขปัญหา คือการแจ้งเตือนให้ผู้ปกครองดูแลบุตรหลานของตน ประชาสัมพันธ์ให้ทราบถึงผลกระทบ ผลเสียหาย และโทษที่ได้รับจากการเกิดเหตุทะเลาะวิวาท การขอความร่วมมือไปยังผู้นำ การขอคำสั่งจาก ตำรวจ ผู้นำ อปพร. เพื่อระงับเหตุไม่ให้เกิดความรุนแรง แต่จะไม่ให้เกิดขึ้นเลยยังเป็นปัญหาที่ปัจจุบันไม่สามารถที่จะแก้ไขได้ ทั้งที่มีการร่วมมือกันหลายฝ่าย เป็นเรื่องที่ทางเทศบาลจะต้องหาวิธีที่จะแก้ไขปัญหาให้กับประชาชนต่อไปตามอำนาจหน้าที่ที่สามารถดำเนินการได้

➤ ด้านยาเสพติด

ปัญหายาเสพติดในชุมชนของเทศบาล จากการที่ทางสถานีตำรวจ ได้แจ้งให้กับเทศบาลทราบนั้นพบว่าในเขตเทศบาลมีผู้ที่ติดยาเสพติดแต่เมื่อเทียบกับพื้นที่อื่นถือว่าน้อย และยังไม่พบผู้ค้า เหตุผลก็เนื่องมาจากว่าได้รับความร่วมมือกับทางผู้นำ ประชาชน หน่วยงานของเทศบาลที่ช่วยสอดส่องดูแลอยู่เป็นประจำ การแก้ไขปัญหาของเทศบาลสามารถทำได้เฉพาะตามอำนาจหน้าที่เท่านั้น เช่น การณรงค์ การประชาสัมพันธ์ การแจ้งเบาะแส การฝึกอบรมให้ความรู้ ถ้านอกเหนือจากอำนาจหน้าที่ ก็เป็นเรื่องของอำเภอหรือตำรวจแล้วแต่กรณี ทั้งนี้ เทศบาลก็ได้ให้ความร่วมมือมาโดยตลอด

(4) การวิเคราะห์ข้อมูลด้านทรัพยากรธรรมชาติและสิ่งแวดล้อม

ในพื้นที่ของเทศบาลส่วนมากเป็นพื้นที่สำหรับเพาะปลูก ที่อยู่อาศัย ร้านค้า สถานประกอบการ ตามลำดับ และมีพื้นที่เพียงเล็กน้อยที่เป็นพื้นที่สาธารณะ ทรัพยากรธรรมชาติในพื้นที่ ก็ได้แก่ ดิน น้ำ ต้นไม้ อากาศที่ไม่มีมลพิษ น้ำในการเกษตรก็ต้องรดดูฝน มีแหล่งน้ำใช้ในการเกษตรไม่เพียงพอ ปัญหาคือ ยังไม่สามารถหาแหล่งน้ำสำหรับการเกษตรได้เพิ่มขึ้น เพราะพื้นที่ส่วนมากเป็นของประชาชน เอกชน ปัญหาด้านขยะ เมื่อชุมชนแออัดขยะก็มากขึ้น การแก้ไขปัญหา เทศบาลได้จัดทำโครงการเพื่อแก้ปัญหาให้กับประชาชนและเป็นไปตามความต้องการของประชาชน เช่น โครงการจัดหาถังขยะรองรับขยะให้ครอบคลุมทั้งพื้นที่ โครงการปลูกต้นไม้ในวันสำคัญต่างๆ ในพื้นที่ของตนเองและที่สาธารณะรวมทั้งปรับปรุงสภาพภูมิทัศน์ของเมืองให้ร่มรื่นสวยงาม ให้เป็นเมืองน่าอยู่ เป็นที่พักผ่อนหย่อนใจของประชาชน ฯลฯ

(5) ด้านการเมือง - การบริหาร

เทศบาลเมืองสะเตงนอก มีจำนวน 13 หมู่บ้าน แต่ละหมู่บ้านมีกรรมการซึ่งเป็นตัวแทนของชุมชน ประชาชนมีส่วนร่วมในการจัดซื้อจัดจ้างของเทศบาล ประชาชนให้ความร่วมมือด้านการเลือกตั้งเป็นอย่างดี ปัญหาคือการแข่งขันทางการเมืองค่อนข้างสูง มีจุดที่น้ำสังเกตคือ มีการย้ายเข้าย้ายออก ช่วงที่จะมีการเลือกตั้ง ไม่ว่าจะเป็นการเลือกผู้ใหญ่บ้าน สมาชิกสภา นายกเทศมนตรี โดยเฉพาะ การคัดเลือกผู้ใหญ่บ้าน การแก้ไขปัญหาของเทศบาลคือ ขอความร่วมมือ ผู้นำ เจ้าหน้าที่ที่มีหน้าที่รับผิดชอบ ให้ระมัดระวัง สอดส่องพฤติกรรมและให้รายงานอำเภอทราบ การรณรงค์ ประชาสัมพันธ์ ให้ข้อมูลที่ถูกต้องเกี่ยวกับข้อกฎหมายของการเลือกตั้งที่กระทำได้และทำไม่ได้ให้ประชาชนได้รับทราบ ปัญหาต่างๆ ที่เกิดขึ้นเทศบาลก็ได้พยายามแก้ไข โดยเรื่องจากการประชุมประชาคมท้องถิ่นทุกชุมชนในเขตเทศบาล ในการจัดทำ

แผนพัฒนาเทศบาล จากผลการประชุมทุกครั้ง เทศบาลจัดขึ้น มีประชาชนสนใจเข้าร่วมประชุมรวมทั้งแสดงความคิดเห็นที่หลากหลาย ส่งผลให้เทศบาลดำเนินงานตามความต้องการของประชาชน และประชาชนได้รับประโยชน์ และมีส่วนร่วมในการพัฒนาเทศบาล นอกจากนี้ เทศบาลได้จัดโครงการอบรมศึกษา ดูงาน ของ คณะผู้บริหาร สมาชิกสภาเทศบาล พนักงานเทศบาล อสม. ผู้นำศาสนาและกรรมการชุมชน โครงการอื่นๆ สำหรับประชาชนอีกหลายโครงการ เพื่อนำความรู้และประสบการณ์ที่ได้รับมาพัฒนาเทศบาลให้เจริญเท่าเทียมกับเทศบาลอื่นๆ และเทศบาลมีโครงการจัดซื้อเครื่องมือเครื่องใช้ในการปฏิบัติงานให้ทันสมัยและมีประสิทธิภาพ โครงการบางโครงการต้องระงับไว้เนื่องจากข้อจำกัดด้านงบประมาณ มีอัตรากำลังพนักงานเทศบาลจำกัด ไม่เพียงพอต่อการตอบสนองความต้องการของประชาชนในด้านบริการ

การประเมินสถานการณ์สภาพแวดล้อมภายนอกที่เกี่ยวข้อง

ในการจัดทำแผนพัฒนาท้องถิ่นของเทศบาลนั้น ได้ทำการประเมินสถานการณ์สภาพแวดล้อมภายนอกที่เกี่ยวข้อง ซึ่งมีรายละเอียดดังนี้

ด้าน	สถานการณ์แวดล้อมภายนอกที่เกี่ยวข้อง	ขอบข่ายและปริมาณของปัญหา/ความต้องการ	พื้นที่เป้าหมาย/กลุ่มเป้าหมาย	ความคาดหวังและแนวโน้มอนาคต
1. ด้านการพัฒนาโครงสร้างพื้นฐาน	1) ขาดแคลนแหล่งน้ำในการเกษตรและน้ำประปาสำหรับอุปโภค-บริโภคยังไม่พอเพียงและยังไม่ได้มาตรฐาน	- แหล่งน้ำและน้ำประปาในการอุปโภค-บริโภค	- ในเขตเทศบาล	- ประชาชนมีแหล่งน้ำและมีน้ำประปาใช้อย่างพอเพียงมีคุณภาพตามมาตรฐานมากขึ้น
	2) ไฟฟ้าส่องสว่างทางและที่สาธารณะยังไม่สามารถดำเนินการครอบคลุมพื้นที่ได้ทั้งหมด	- ไฟฟ้า	- ทางและที่สาธารณะในเขตเทศบาล	- ทางและที่สาธารณะมีแสงสว่างเพียงพอประชาชนได้รับความสะดวกในการสัญจรไปมา
	3) ชุมชนขยายมากขึ้นระบบระบายน้ำยังไม่เพียงพอ เกิดการอุดตัน ส่งกลิ่นเหม็นก่อความรำคาญ	- ราง/ท่อระบายน้ำ	- พื้นที่ในเขตเทศบาล	- มีรางระบายน้ำสามารถระบายน้ำได้สะดวก ไม่อุดตัน ไม่ส่งกลิ่นเหม็นก่อความรำคาญ
	4) ประชาชนต้องการเส้นทางในการสัญจรไปมาเพิ่มมากขึ้นและเทศบาลไม่สามารถดำเนินการได้เนื่องจากพื้นที่ยังไม่เป็นที่สาธารณะ จะดำเนินการได้ก็ต่อเมื่อต้องเป็นที่สาธารณะ	- เส้นทางคมนาคม	- เส้นทางคมนาคมที่เป็นสาธารณะและประชาชนมีความต้องการให้ดำเนินการ	- มีเส้นทางในการคมนาคมเพียงพอและประชาชนได้รับความสะดวกในการสัญจรไปมา
2. ด้านเศรษฐกิจและการแก้ไขปัญหาความยากจน	1) ประชาชนต้องการให้มีการสนับสนุนด้านอาชีพเสริม	- ด้านอาชีพ	- ในเขตเทศบาล	มีการสร้างงานให้ประชาชนในพื้นที่
	2) ประชาชนในพื้นที่ต้องการให้มีการศูนย์กลางกระจายผลผลิต		- ในเขตเทศบาล	มีศูนย์กลางกระจายผลผลิตทางการเกษตร

दान	สถานการณ์แวดล้อม ภายนอกที่เกี่ยวข้อง	ขอบข่ายและปริมาณ ของปัญหา/ ความต้องการ	พื้นที่เป้าหมาย/ กลุ่มเป้าหมาย	ความคาดหวังและ แนวโน้มอนาคต
3. ด้านสาธารณสุข และสิ่งแวดล้อม	1) ปริมาณขยะเพิ่มมากขึ้น	ในชุมชน	- ในเขตเทศบาล	- ปริมาณขยะและน้ำ เสียถูกกำจัดให้หมด ด้วยวิธีการที่ถูกต้อง
	2) ประชาชนบริโภคอาหารที่ ปลอดภัย		- ประชาชนในเขต เทศบาล	- ประชาชนทราบและ สามารถเลือกบริโภค อาหารที่ปลอดภัยได้ ถูกต้อง
	3) มีการขยายตัวของ ประชากรเพิ่มมากขึ้นทำให้ เกิดการขยายตัวของอาคาร บ้านเรือนทำให้เกิดเป็น ชุมชนแออัด	- ประชากร	- พื้นที่ในเขตเทศบาล	- ควบคุมการก่อสร้าง อาคารบ้านเรือนการ พิจารณาออก ใบอนุญาตเพื่อไม่เกิด ปัญหาจากการ ก่อสร้างอาคาร
	4) ประชาชนบางครัวเรือน บริโภค-บริโภคน้ำที่ยังไม่ สะอาดและมีสิ่งเจือปน เช่น จากน้ำฝน น้ำที่ไม่ได้คุณภาพ มีตะกอน	- การอุปโภค-บริโภค	- ประชาชนในเขต เทศบาล	- ประชาชนบริโภคน้ำ ที่สะอาดถูก สุขลักษณะ
4. ด้านการศึกษาและ การกีฬา	1) การศึกษาสื่อการเรียนการ สอนยังไม่พอเพียง เด็ก นักเรียนไม่ได้รับการศึกษาต่อ ในระดับที่สูงกว่าขั้นพื้นฐาน และขาดงบประมาณใน การศึกษา ครอบครัวยากจน	- สังคมในชุมชน	- เด็กนักเรียนในเขต เทศบาล	- มีสื่อการเรียนการ สอนที่พอเพียง เด็ก นักเรียนได้รับ การศึกษาที่สูงขึ้น มี งบประมาณใน การศึกษาเล่าเรียน
	2) ในเขตเทศบาลไม่มีแหล่ง ท่องเที่ยวและกิจกรรมการ ท่องเที่ยว		- ในเขตเทศบาล	- มีแหล่งท่องเที่ยวใน เขตเทศบาลและ ส่งเสริมกิจกรรมการ ท่องเที่ยวเพิ่มมากขึ้น

दान	สถานการณ์แวดล้อม ภายนอกที่เกี่ยวข้อง	ขอบข่ายและปริมาณ ของปัญหา/ ความต้องการ	พื้นที่เป้าหมาย/ กลุ่มเป้าหมาย	ความคาดหวังและ แนวโน้มอนาคต
5. ด้านการรักษา ความสงบเรียบร้อย	1) ยาเสพติดและวัยรุ่นติด เกมส์ สิ่งลามก บุหรี่ เหล้า สารเสพติด ทำให้เกิดการ โจรกรรมบ่อยครั้ง		- ยาเสพติดและวัยรุ่นใน เขตเทศบาล	- ยาเสพติดและวัยรุ่นมี อนาคตที่ดี
	2) มีการทำลายและลักขโมย ทรัพย์สินของประชาชนและ ราชการ รวมทั้งเกิดการทะเลาะวิวาท กันในชุมชน	- การรักษาความ ปลอดภัยในชีวิตและ ทรัพย์สินของประชาชน	- ประชาชนและส่วน ราชการ	- มีการป้องกันและ รักษาความปลอดภัย ในชีวิตและทรัพย์สิน ของประชาชนละส่วน ราชการ เช่น การ ติดตั้งกล้องวงจรปิด

				การให้ผู้นำ อปพร. ควบคุมและระงับเหตุ ทะเลาะวิวาท
	3) การจราจรบนถนนมีเพิ่ม มากขึ้นอาจทำให้เกิด อุบัติเหตุขึ้นได้	- การจราจร	ประชาชนที่สัญจรไป มาบนถนน	มีระบบควบคุม การจราจร เช่น ติดตั้ง สัญญาณไฟกระพริบ เพื่อเตือนให้ ระมัดระวัง
6. ด้านสังคม ศาสนา วัฒนธรรมและ ประเพณี	๑) ศิลปะ วัฒนธรรม จารีต ประเพณีและภูมิปัญญา ท้องถิ่นถูกกลืนเลือนไปมาก	- ศิลปะ วัฒนธรรม จารีต ประเพณีและภูมิ ปัญญาท้องถิ่น ถูกกลืน เลือนไปมาก	- ประชาชนในเขต เทศบาล	- ยกย่อง เชิดชูคนดี หรือปราชญ์ชาวบ้าน ในโอกาสต่างๆ เพื่อ เป็นตัวอย่างแก่ เยาวชนและ ประชาชน ศิลปะ วัฒนธรรม จารีต ประเพณีและภูมิ ปัญญาท้องถิ่น ไม่ถูก กลืนและคงอยู่สืบไป

दान	สถานการณ์แวดล้อม ภายนอกที่เกี่ยวข้อง	ขอบข่ายและปริมาณ ของปัญหา/ ความต้องการ	พื้นที่เป้าหมาย/ กลุ่มเป้าหมาย	ความคาดหวังและ แนวโน้มอนาคต
7. ด้านการบริหาร จัดการ	1) งบประมาณในการซื้อวัสดุ อุปกรณ์และครุภัณฑ์ในการ ทำงานมีจำกัด	- ส่วนราชการ	พนักงานเทศบาล	มีการบริหารจัดการ ซื้อวัสดุอุปกรณ์และ ครุภัณฑ์ในการทำงาน

ส่วนที่ 3

การนำแผนพัฒนาท้องถิ่นไปสู่การปฏิบัติ

1. ยุทธศาสตร์การพัฒนาและแผนงาน

ที่	ยุทธศาสตร์	ด้าน	แผนงาน	หน่วยงาน รับผิดชอบหลัก	หน่วยงาน สนับสนุน	
1	ด้านการพัฒนาโครงสร้างพื้นฐาน	ด้านบริการชุมชนและสังคม	งานบริหารทั่วไปเกี่ยวกับเคหะและชุมชน งานไฟฟ้าถนน	กองช่าง		
2	ด้านเศรษฐกิจและการแก้ไขปัญหาความยากจน	ด้านบริการชุมชนและสังคม	งานสร้างความเข้มแข็งของชุมชน งานสวัสดิการและสังคมสงเคราะห์	สำนักปลัด		
		ด้านการเศรษฐกิจ	งานส่งเสริมการเกษตร งานตลาดสด			
		ด้านการดำเนินงานอื่น	งานงบกลาง			
3	ด้านสาธารณสุขและสิ่งแวดล้อม	ด้านบริการชุมชนและสังคม	งานบริหารงานทั่วไปเกี่ยวกับสาธารณสุข งานบริการสาธารณสุขและสาธารณสุขอื่น งานกำจัดขยะมูลฝอยและสิ่งปฏิกูล	กองสาธารณสุข		เทศบาลเมือง สะเตงนอก
4	ด้านการศึกษาและการกีฬา	ด้านบริการชุมชนและสังคม	งานบริหารทั่วไปเกี่ยวกับการศึกษา งานระดับก่อนวัยเรียนและประถมศึกษา งานการศึกษาไม่กำหนดระดับ	กองการศึกษา		
5	ด้านการรักษาความสงบเรียบร้อย	ด้านบริหารทั่วไป	งานป้องกันฝ่ายพลเรือนและระงับอัคคีภัย	สำนักปลัด		
6	ด้านสังคม ศาสนา วัฒนธรรมและประเพณี	ด้านบริการชุมชนและสังคม	งานการกีฬาและนันทนาการ งานศาสนาและวัฒนธรรมท้องถิ่น	กองการศึกษา		

1. ยุทธศาสตร์การพัฒนาและแผนงาน

ที่	ยุทธศาสตร์	ด้าน	แผนงาน	หน่วยงาน รับผิดชอบหลัก	หน่วยงาน สนับสนุน
7	ด้านการบริหารจัดการ	ด้านบริหารทั่วไป	งานบริหารงานทั่วไป	สำนักปลัด	เทศบาลเมือง สะเตงนอก
	งานวางแผนสถิติและวิชาการ				
	งานบริหารงานคลัง				

รวม	7 ยุทธศาสตร์	4 ด้าน	19 แผนงาน	5 สำนัก/กอง	
-----	--------------	--------	-----------	-------------	--

รายละเอียดโครงการพัฒนา
แผนพัฒนาท้องถิ่น (พ.ศ. 2561 – 2565)
เพิ่มเติม ครั้งที่ 3
เทศบาลเมืองสะเตงนอก อำเภอเมือง จังหวัดยะลา

แบบ ผ. 02

- ก. ยุทธศาสตร์จังหวัดที่ 1 ส่งเสริม พัฒนาและการแปรรูปผลผลิตทางการเกษตรเพื่อสร้างมูลค่าและการส่งออก
- ข. ยุทธศาสตร์การพัฒนาขององค์กรปกครองส่วนท้องถิ่นในเขตจังหวัดที่ 4 ด้านการส่งเสริมยะลาสันติสุข
1. ยุทธศาสตร์การพัฒนาโครงสร้างพื้นฐาน

งานเคหะและชุมชน

ที่	โครงการ	วัตถุประสงค์	เป้าหมาย (ผลผลิตของ โครงการ)	งบประมาณ					ตัวชี้วัด (KPI)	ผลที่คาดว่าจะ ได้รับ	หน่วยงาน รับผิดชอบหลัก
				2561 (บาท)	2562 (บาท)	2563 (บาท)	2564 (บาท)	2565 (บาท)			
1	โครงการปรับปรุงซ่อมแซมถนน										
1.1	โครงการซ่อมสร้างผิวทางแอสฟัลท์ ติกคอนกรีต ถนนสายนิงบารู 1 (เอ็มวูด) – เปะยามิ หมู่ที่ 7	เพื่อให้ผู้สัญจรมี เส้นทางคมนาคมที่ สะดวก	กว้าง 5.00 ม. ยาว 660 ม. หนา 0.05 ม. ตามแบบแปลนของเทศบาล					2,070,000.-	ประชาชน ร้อยละ 80 มีความพึงพอใจ	ผู้สัญจรมีเส้นทางในการ คมนาคมที่สะดวก	กองช่าง
1.2	โครงการเสริมผิวลาดยางแอสฟัลท์ ติกคอนกรีต ถนนสายกำแพงงูเกะ – กูโบร์ หมู่ที่ 8		กว้าง 5.00 ม. ยาว 1,000 ม. หนา 0.05 ม. ตามแบบแปลนของเทศบาล				2,467,000.-				
1.3	โครงการเสริมผิวลาดยางแอสฟัลท์ ติกคอนกรีต ถนนสายปารามิแต – ตือเบาะ หมู่ที่ 1, หมู่ที่ 8		กว้าง 8.00 ม. ยาว 680 ม. หนา 0.05 ม. ตามแบบแปลนของเทศบาล				2,627,000.-				
1.4	โครงการซ่อมเสริมผิวลาดยางแอส ฟัลท์ติกคอนกรีต ถนนสายฝั่งเมือง 4 ซอย 6 หมู่ที่ 12		กว้าง 5.00 ม. ยาว 660 ม. หนา 0.05 ม. ตามแบบแปลนของเทศบาล				2,177,000.-				
1.5	โครงการซ่อมเสริมผิวลาดยางแอส ฟัลท์ติกคอนกรีตพร้อมคูระบายน้ำ ซอยเบอร์เส็ง 7 หมู่ที่ 1		กว้าง 6.00 ม. ยาว 600 ม. หนา 0.05 ม. ตามแบบแปลนของเทศบาล				4,934,000.-				

ที่	โครงการ	วัตถุประสงค์	เป้าหมาย (ผลผลิตของ โครงการ)	งบประมาณ					ตัวชี้วัด (KPI)	ผลที่คาดว่าจะ ได้รับ	หน่วยงาน รับผิดชอบหลัก
				2561 (บาท)	2562 (บาท)	2563 (บาท)	2564 (บาท)	2565 (บาท)			
2	โครงการก่อสร้างคูระบายน้ำคอนกรีตเสริมเหล็ก										
2.1	โครงการก่อสร้างคูระบายน้ำ คอนกรีตเสริมเหล็ก ซอยโอเอกซ์โอ, ซอยเบอร์เล้ง 3, ซอยเบอร์เล้ง 5, ซอยสีดา, มณีแดง หมู่ที่ 1	เพื่อให้ผู้สัญจรมี เส้นทางคมนาคมที่ สะดวก	เส้นผ่าศูนย์กลาง 0.60 ม. ความยาวไม่น้อยกว่า 2,555 ม. ตามแบบแปลนของเทศบาล					9,760,000.-	ประชาชน ร้อยละ 80 มีความพึงพอใจ	ผู้สัญจรมีเส้นทางในการ คมนาคมที่สะดวกและ แก้ไขปัญหาหน้าท่วมขัง	กองช่าง

ที่	โครงการ	วัตถุประสงค์	เป้าหมาย (ผลผลิตของ โครงการ)	งบประมาณ					ตัวชี้วัด (KPI)	ผลที่คาดว่าจะ ได้รับ	หน่วยงาน รับผิดชอบหลัก
				2561 (บาท)	2562 (บาท)	2563 (บาท)	2564 (บาท)	2565 (บาท)			
3	โครงการก่อสร้างถนนผิวจราจรแอสฟัลต์ติกคอนกรีต										
3.1	โครงการก่อสร้างถนนแอสฟัลท์ ติกคอนกรีต ซอยบาโระ-ป่าแดง หมู่ที่ 3	เพื่อให้ผู้สัญจรมี เส้นทางคมนาคมที่ สะดวก	กว้าง 4.50 ม. ยาว 6.00 ม. หนา 0.05 ม. ตามแบบแปลนของเทศบาล					3,156,000.-	ประชาชน ร้อยละ 80 มีความพึงพอใจ	ผู้สัญจรมีเส้นทางในการ คมนาคมที่สะดวก	กองช่าง

ที่	โครงการ	วัตถุประสงค์	เป้าหมาย (ผลผลิตของ โครงการ)	งบประมาณ					ตัวชี้วัด (KPI)	ผลที่คาดว่าจะ ได้รับ	หน่วยงาน รับผิดชอบหลัก
				2561 (บาท)	2562 (บาท)	2563 (บาท)	2564 (บาท)	2565 (บาท)			
4	โครงการชุดลอกแม่น้ำลำคลอง										
4.1	โครงการพัฒนาบึงบางแก่งเพื่อเพิ่มพื้นที่สีเขียวและพัฒนาเป็นสถานที่พักผ่อนหย่อนใจ	เพื่อให้มีสถานที่พักผ่อนหย่อนใจ	เพื่อให้ประชาชนมีสถานที่พักผ่อนหย่อนใจ					3,156,000.-	ประชาชนร้อยละ 80 มีความพึงพอใจ	ประชาชนมีสถานที่พักผ่อนหย่อนใจ	กองช่าง

3.ยุทธศาสตร์ด้านสาธารณสุขและสิ่งแวดล้อม

3.1 แผนงานสาธารณสุข

ที่	โครงการ	วัตถุประสงค์	เป้าหมาย (ผลผลิตของ โครงการ)	งบประมาณ					ตัวชี้วัด (KPI)	ผลที่คาดว่าจะ ได้รับ	หน่วยงาน รับผิดชอบหลัก
				2561 (บาท)	2562 (บาท)	2563 (บาท)	2564 (บาท)	2565 (บาท)			
5	แผนงานสาธารณสุข										

5.1	โครงการส่งเสริมการมีส่วนร่วมของ ชุมชนในการแยกขยะที่ต้นทาง ชุดที่ 3	เพื่อให้ความรู้ในการ คัดแยกขยะ	ประชาชนมีความรู้ในการคัดแยก ขยะ				400,000.-	400,000.-	ประชาชนร้อยละ 80 มีความพึง พอใจ	ประชาชนได้รับความรู้ใน การคัดแยกขยะ	กองสาธารณสุข
-----	--	-----------------------------------	------------------------------------	--	--	--	-----------	-----------	---------------------------------------	--	--------------

บัญชีครุภัณฑ์
แผนพัฒนาท้องถิ่น (พ.ศ. 2561 – 2565)
เพิ่มเติม ครั้งที่ 3
เทศบาลเมืองสะเตงนอก อำเภอเมือง จังหวัดยะลา

แบบ ผ. 03

ที่	แผนงาน	หมวด	ประเภท	เป้าหมาย (ผลผลิตของ ครุภัณฑ์)	งบประมาณ					หน่วย รับผิดชอบหลัก
					2561 (บาท)	2562 (บาท)	2563 (บาท)	2564 (บาท)	2565 (บาท)	
1	งานสาธารณสุข	ครุภัณฑ์ยานพาหนะและ ขนส่ง	รถบรรทุกน้ำอเนกประสงค์ พร้อมระบบฉีดล้างถนน ชนิด 10 ล้อ	จำนวน 1 คัน				4,900,000.-	4,900,000.-	กองสาธารณสุข
2	งานสาธารณสุข	ครุภัณฑ์ยานพาหนะและ ขนส่ง	รถดูดสิ่งโสโครกและฉีดล้าง ท่อระบายน้ำ	จำนวน 1 คัน				18,000,000.-	18,000,000.-	
3	งานสาธารณสุข	ครุภัณฑ์งานบ้านงานครัว	เครื่องตัดหญ้าแบบข้อแข็ง	จำนวน 2 ตัว				20,000.-	20,000.-	

ส่วนที่ 4

การติดตามและประเมินผล

4.1 การติดตามและประเมินผลยุทธศาสตร์ขององค์กรปกครองส่วนท้องถิ่นในเขตจังหวัด

ได้กำหนดให้องค์กรปกครองส่วนท้องถิ่น มีอำนาจและหน้าที่ในการจัดทำแผนพัฒนาท้องถิ่นของตนเอง โดยในการจัดทำแผนพัฒนาขององค์กรปกครองส่วนท้องถิ่นนั้น จะต้องดำเนินการตามระเบียบกระทรวงมหาดไทย ว่าด้วยการจัดทำแผนพัฒนาขององค์กรปกครองส่วนท้องถิ่น พ.ศ. 2548 และที่แก้ไขเพิ่มเติมถึง (ฉบับที่ 3) พ.ศ. 2561 ทั้งนี้ แผนพัฒนาท้องถิ่นจะต้องสอดคล้องกับแผนพัฒนาจังหวัด ยุทธศาสตร์การพัฒนาขององค์กรปกครองส่วนท้องถิ่นในเขตจังหวัด แผนพัฒนาอำเภอ แผนพัฒนาตำบล แผนพัฒนาหมู่บ้านหรือแผนชุมชน อันมีลักษณะเป็นการกำหนดรายละเอียดแผนงาน ดังนั้น จึงต้องมีการกำหนดยุทธศาสตร์การพัฒนาขององค์กรปกครองส่วนท้องถิ่นในเขตจังหวัดขึ้น ตามกระบวนการพิจารณาจากประชาคมท้องถิ่นระดับจังหวัด ร่วมกับคณะกรรมการพัฒนาองค์การบริหารส่วนจังหวัด คณะกรรมการประสานแผนพัฒนาท้องถิ่นระดับจังหวัด ผู้แทนองค์กรปกครองส่วนท้องถิ่นในเขตจังหวัด ร่วมกันจัดทำ ทบทวน หรือเปลี่ยนแปลงยุทธศาสตร์การพัฒนาขององค์กรปกครองส่วนท้องถิ่นในเขตจังหวัด เพื่อให้การจัดทำแผนพัฒนาขององค์กรปกครองส่วนท้องถิ่นเกิดประสิทธิภาพ ประสิทธิผล โดยนำยุทธศาสตร์การพัฒนาขององค์กรปกครองส่วนท้องถิ่นในเขตจังหวัดไปใช้เป็นแนวทางในการจัดทำแผนพัฒนาท้องถิ่นของตนเองได้ต่อไป และเพื่อให้สามารถบูรณาการกับแผนพัฒนาจังหวัด แผนปฏิบัติการประจำปีของจังหวัดและตอบสนองความต้องการของประชาชนอันจะนำไปสู่การจัดทำงบประมาณ ที่มีประสิทธิภาพในท้องถิ่นได้อย่างแท้จริง เป็นเครื่องมือในการพัฒนาท้องถิ่นให้เข้มแข็ง เกิดประโยชน์สูงสุดต่อประชาชนในท้องถิ่น

ดังนั้น องค์กรปกครองส่วนท้องถิ่น จึงต้องกำหนดยุทธศาสตร์การพัฒนาขององค์กรปกครองส่วนท้องถิ่นให้สอดคล้องยุทธศาสตร์การพัฒนาขององค์กรปกครองส่วนท้องถิ่นในเขตจังหวัด เพื่อนำไปสู่การ บูรณาการร่วมกัน ให้เกิดความสอดคล้องกับแผนพัฒนาจังหวัด สามารถเชื่อมโยงไปสู่แผนพัฒนาภูมิภาค แผนพัฒนาเศรษฐกิจและสังคมแห่งชาติ ฉบับที่ 12 แผนยุทธศาสตร์ชาติ 20 ปี ไทยแลนด์ 4.0 และในการจัดทำแผนพัฒนาท้องถิ่น (พ.ศ. 2561 – 2564) จะต้องมีการติดตามและติดตามและประเมินผลยุทธศาสตร์เพื่อความสอดคล้องแผนพัฒนาท้องถิ่นขององค์กรปกครองส่วนท้องถิ่นตามระเบียบกระทรวงมหาดไทย ว่าด้วยการจัดทำแผนขององค์กรปกครองส่วนท้องถิ่น พ.ศ. 2548 และที่แก้ไขเพิ่มเติมถึง (ฉบับที่ 3) พ.ศ. 2561 โดยคณะกรรมการติดตามและประเมินผลแผนพัฒนาท้องถิ่น จะต้องดำเนินการให้คะแนนตามเกณฑ์ที่กำหนดไว้ ซึ่งเป็นส่วนหนึ่งของการติดตามและประเมินผลแผนพัฒนา โดยดำเนินการให้แล้วเสร็จภายในหกสิบวัน นับแต่วันที่ประกาศใช้ งบประมาณรายจ่าย รายละเอียดแนวทางการพิจารณาตามหนังสือกระทรวงมหาดไทย ด่วนที่สุด ที่ มท 0810.3/ว 2931 ลงวันที่ 15 พฤษภาคม 2562 เรื่อง ชักซ้อมแนวทางการทบทวนแผนพัฒนาท้องถิ่น (พ.ศ. 2561 – 2565) ขององค์กรปกครองส่วนท้องถิ่น ดังนี้

แนวทางการพิจารณาการติดตามและประเมินผลยุทธศาสตร์ เพื่อความสอดคล้องแผนพัฒนาท้องถิ่นขององค์กรปกครองส่วนท้องถิ่น

ประเด็นการพิจารณา	คะแนน
1. ข้อมูลสภาพทั่วไปและข้อมูลพื้นฐานขององค์กรปกครองส่วนท้องถิ่น	20
2. การวิเคราะห์สถานการณ์และศักยภาพ	20
3. ยุทธศาสตร์ประกอบด้วย	60
3.1 ยุทธศาสตร์ขององค์กรปกครองส่วนท้องถิ่น	(10)
3.2 ยุทธศาสตร์ขององค์กรปกครองส่วนท้องถิ่นในเขตจังหวัด	(10)
3.3 ยุทธศาสตร์จังหวัด	(10)
3.4 วิสัยทัศน์	(5)

3.5 กลยุทธ์	(5)
3.6 เป้าประสงค์ของแต่ละประเด็นกลยุทธ์	(5)
3.7 จุดยืนทางยุทธศาสตร์	(5)
3.8 แผนงาน	(5)
3.9 ความเชื่อมโยงของยุทธศาสตร์ในภาพรวม	(5)
รวมคะแนน	100

**แนวทางเบื้องต้นในการให้คะแนนแนวทางการพิจารณาการติดตามและประเมินผลยุทธศาสตร์
เพื่อความสะดวกคล่องแผนพัฒนาท้องถิ่นขององค์กรปกครองส่วนท้องถิ่น**

ประเด็นการพิจารณา	รายละเอียดหลักเกณฑ์	คะแนน เต็ม	คะแนนที่ ได้
1. ข้อมูลสภาพทั่วไป และข้อมูลพื้นฐานของ องค์กรปกครองส่วน ท้องถิ่น	ควรประกอบด้วยข้อมูลดังนี้	20	
	(1) ข้อมูลเกี่ยวกับด้านกายภาพ เช่น ที่ตั้งของหมู่บ้าน/ชุมชน/ตำบล ลักษณะภูมิประเทศ ลักษณะภูมิอากาศ ลักษณะของที่ดิน ลักษณะของแหล่งน้ำ ลักษณะของป่าไม้ ฯลฯ ด้านการเมือง/การปกครอง เช่น เขตการปกครองการเลือกตั้ง ฯลฯ	(3)	
	(2) ข้อมูลเกี่ยวกับด้านการเมือง/การปกครอง เช่น เขตการปกครอง การเลือกตั้ง ฯลฯ ประชากร เช่น ข้อมูลเกี่ยวกับจำนวนประชากร และช่วงอายุและจำนวนประชากร ฯลฯ	(2)	
	(3) ข้อมูลเกี่ยวกับสภาพทางสังคม เช่น การศึกษา สาธารณสุข อาชญากรรม ยาเสพติด การสังคมสงเคราะห์	(2)	
	(4) ข้อมูลเกี่ยวกับระบบบริหารพื้นฐาน เช่น การคมนาคมขนส่ง การไฟฟ้า การประปา โทรศัพท์ ฯลฯ	(2)	
	(5) ข้อมูลเกี่ยวกับระบบเศรษฐกิจ เช่น การเกษตร การประมง การประมง การประมง การบริการ การท่องเที่ยว อุตสาหกรรม การพาณิชย์/กลุ่มอาชีพแรงงาน ฯลฯ	(2)	
	(6) ข้อมูลเกี่ยวกับศาสนา ประเพณี วัฒนธรรม เช่น การนับถือศาสนาประเพณี และงานประจำปี ภูมิปัญญาท้องถิ่น ภาษาล้าน สิ้นค้าพื้นเมืองและของที่ระลึก ฯลฯ และอื่นๆ	(2)	
	(7) ข้อมูลเกี่ยวกับทรัพยากรธรรมชาติ เช่น น้ำ ป่าไม้ ภูเขา คุณภาพของทรัพยากรธรรมชาติ ฯลฯ	(2)	
	(8) การสำรวจและจัดเก็บข้อมูลเพื่อการจัดทำแผนพัฒนาท้องถิ่นหรือการใช้ข้อมูล จปฐ.	(2)	
(9) การประชุมประชาคมท้องถิ่น รูปแบบ วิธีการ และการดำเนินการประชุมประชาคมท้องถิ่นโดยใช้กระบวนการร่วมคิด ร่วมทำ ร่วมตัดสินใจ ร่วมตรวจสอบ ร่วมรับประโยชน์ ร่วมแก้ไขปัญหา ปรีกษาหารือ แลกเปลี่ยนเรียนรู้ เพื่อแก้ไขปัญหาสำหรับการพัฒนาท้องถิ่นตามอำนาจหน้าที่ขององค์กรปกครองส่วนท้องถิ่น	(3)		

ประเด็น การพิจารณา	รายละเอียดหลักเกณฑ์	คะแนน เต็ม	คะแนนที่ ได้
2. การวิเคราะห์ สถานการณ์และ ศักยภาพ	ควรประกอบด้วยข้อมูลดังนี้ (1) การวิเคราะห์ที่ครอบคลุมความเชื่อมโยง ความสอดคล้องยุทธศาสตร์จังหวัด ยุทธศาสตร์การพัฒนารองขององค์กรปกครองส่วนท้องถิ่นในเขตจังหวัด ยุทธศาสตร์ ขององค์กรปกครองส่วนท้องถิ่น นโยบายของผู้บริหารท้องถิ่น รวมถึงความ เชื่อมโยงแผนยุทธศาสตร์ชาติ 20 ปี แผนพัฒนาเศรษฐกิจและสังคมแห่งชาติ และ Thailand 4.0	20 (5)	
	(2) การวิเคราะห์การใช้ผังเมืองรวมหรือผังเมืองเฉพาะและการบังคับใช้ผลของ การบังคับใช้ สภาพการณ์ที่เกิดขึ้นต่อการพัฒนาท้องถิ่น	(3)	
	(3) การวิเคราะห์ทางสังคม เช่น ด้านแรงงาน การศึกษา สาธารณสุข ความ ยากจน อาชญากรรม ปัญหาเสพติด เทคโนโลยี จารีต ประเพณี วัฒนธรรม ภูมิปัญญาท้องถิ่น เป็นต้น	(3)	
	(4) การวิเคราะห์ทางเศรษฐกิจ ข้อมูลด้านรายได้ครัวเรือน การส่งเสริมอาชีพ กลุ่มอาชีพ กลุ่มทางสังคม การพัฒนาอาชีพและกลุ่มต่างๆ สภาพทางเศรษฐกิจ และความเป็นอยู่ทั่วไป เป็นต้น	(3)	
	(5) การวิเคราะห์สิ่งแวดล้อม พื้นที่สีเขียว ธรรมชาติต่างๆ ทางภูมิศาสตร์ กระบวนการหรือสิ่งที่เกิดขึ้น การประติษฐ์ที่มีผลต่อสิ่งแวดล้อมและการพัฒนา	(3)	
	(6) ผลการวิเคราะห์ศักยภาพเพื่อประเมินสถานภาพการพัฒนาในปัจจุบันและ โอกาสการพัฒนาในอนาคตของท้องถิ่น ด้วยเทคนิค SWOT Analysis ที่อาจส่งผล ต่อการดำเนินงานได้แก่ S-Strengit (จุดแข็ง) W-Weakness (จุดอ่อน) O- Opportunity (โอกาส) และT-Therat (อุปสรรค)	(3)	
3. ยุทธศาสตร์	ควรประกอบด้วยข้อมูลดังนี้ สอดคล้องกับสภาพสังคม เศรษฐกิจ สิ่งแวดล้อม ของท้องถิ่น ประเด็นปัญหาการพัฒนาและแนวทางการพัฒนาที่สอดคล้องกับ ยุทธศาสตร์ขององค์กรปกครองส่วนท้องถิ่น และเชื่อมโยงหลักประชาธิรัฐแผน ยุทธศาสตร์ชาติ 20 ปี แผนพัฒนาเศรษฐกิจและสังคมแห่งชาติ และ Thailand 4.0	60 (10)	
3.1 ยุทธศาสตร์ของ องค์กรปกครองส่วน ท้องถิ่น			
3.2 ยุทธศาสตร์ของ องค์กรปกครองส่วน ท้องถิ่นในเขตจังหวัด	สอดคล้องและเชื่อมโยงกับสภาพสังคม เศรษฐกิจ สิ่งแวดล้อมของท้องถิ่น และ ยุทธศาสตร์จังหวัด และเชื่อมโยงหลักประชาธิรัฐแผนยุทธศาสตร์ชาติ 20 ปี แผนพัฒนาเศรษฐกิจและสังคมแห่งชาติและ Thailand 4.0	(10)	
3.3 ยุทธศาสตร์จังหวัด	สอดคล้องกับแผนพัฒนาภูมิภาค ยุทธศาสตร์พัฒนาภาค แผนพัฒนา เศรษฐกิจและสังคมแห่งชาติ แผนการบริหารราชการแผ่นดิน นโยบาย/ ยุทธศาสตร์ คสช. และนโยบายรัฐบาล หลักประชาธิรัฐ แผนยุทธศาสตร์ชาติ 20 ปี และThailand 4.0	(10)	

ประเด็นการพิจารณา	รายละเอียดหลักเกณฑ์	คะแนน เต็ม	คะแนน ที่ได้
3.4 วิสัยทัศน์	วิสัยทัศน์ ซึ่งมีลักษณะแสดงสถานภาพที่องค์กรปกครองส่วนท้องถิ่นต้องการจะ เป็นหรือบรรลุถึงอนาคตอย่างชัดเจน สอดคล้องกับโอกาสและศักยภาพที่เป็น ลักษณะเฉพาะองค์กรปกครองส่วนท้องถิ่นและสัมพันธ์กับโครงการพัฒนา	(5)	
3.5 กลยุทธ์	แสดงให้เห็นช่องทาง วิธีการ ภารกิจหรือสิ่งที่ต้องทำตามอำนาจหน้าที่ของ องค์กรปกครองส่วนท้องถิ่นที่จะนำไปสู่การบรรลุวิสัยทัศน์ หรือแสดงให้เห็นถึง ความชัดเจนในสิ่งที่จะดำเนินการให้บรรลุวิสัยทัศน์นั้น	(5)	

3.6 เป้าประสงค์ของแต่ละประเด็นกลยุทธ์	เป้าประสงค์ของแต่ละประเด็นกลยุทธ์มีความสอดคล้องและสนับสนุนต่อกลยุทธ์ที่จะเกิดขึ้น มุ่งหมายสิ่งหนึ่งสิ่งใดที่ชัดเจน	(5)	
3.7 จุดยืนทางยุทธศาสตร์ (Positioning)	ความมุ่งมั่นอันแน่วแน่ในการวางแผนพัฒนาท้องถิ่น เพื่อให้บรรลุวิสัยทัศน์ขององค์กรปกครองส่วนท้องถิ่น ซึ่งเกิดจากศักยภาพของพื้นที่จริง ที่จะนำไปสู่ผลสำเร็จทางยุทธศาสตร์	(5)	
3.8 แผนงาน	แผนงานหรือจุดมุ่งหมายเพื่อการพัฒนาในอนาคต กำหนดจุดมุ่งหมายในเรื่องใดเรื่องหนึ่งหรือแผนงานที่เกิดจากเป้าประสงค์ ตัวชี้วัด ค่าเป้าหมาย กลยุทธ์ จุดยืนทางยุทธศาสตร์ขององค์กรปกครองส่วนท้องถิ่นที่มีความชัดเจน นำไปสู่การทำโครงการพัฒนาท้องถิ่นในแผนพัฒนาท้องถิ่น โดยระบุแผนงานและความเชื่อมโยงดังกล่าว	(5)	
3.9 ความเชื่อมโยงของยุทธศาสตร์ในภาพรวม	ความเชื่อมโยงองค์รวมที่นำไปสู่การพัฒนาท้องถิ่นที่เกิดผลผลิต/โครงการจากแผนยุทธศาสตร์ชาติ 20 ปี แผนพัฒนาเศรษฐกิจและสังคมแห่งชาติ ฉบับที่ 12 Thailand 4.0 แผนพัฒนาภาค/แผนพัฒนาภูมิภาค/จังหวัด /แผนพัฒนาจังหวัด ยุทธศาสตร์การพัฒนาขององค์กรปกครองส่วนท้องถิ่นในเขตจังหวัด และยุทธศาสตร์ขององค์กรปกครองส่วนท้องถิ่น	(5)	
รวมคะแนน		100	

4.2 การติดตามและประเมินผลโครงการขององค์กรปกครองส่วนท้องถิ่น

ในการจัดทำแผนพัฒนาท้องถิ่น (พ.ศ. 2561 – 2565) ขององค์กรปกครองส่วนท้องถิ่น จะต้องมีการติดตามและประเมินผลโครงการขององค์กรปกครองส่วนท้องถิ่นเพื่อความสอดคล้องแผนพัฒนาท้องถิ่น ตามระเบียบกระทรวงมหาดไทยว่าด้วยการจัดทำแผนขององค์กรปกครองส่วนท้องถิ่น พ.ศ. 2548 และที่แก้ไขเพิ่มเติมถึง (ฉบับที่ 3) พ.ศ. 2561 โดยคณะกรรมการติดตามและประเมินผลแผนพัฒนาท้องถิ่น จะต้องดำเนินการให้คะแนนตามเกณฑ์ที่กำหนดไว้ ซึ่งเป็นส่วนหนึ่งของการติดตามและประเมินผลแผนพัฒนา โดยดำเนินการให้แล้วเสร็จภายในหกสิบวัน นับแต่วันที่ประกาศใช้งบประมาณรายจ่ายรายละเอียดแนวทางการพิจารณาตามหนังสือกระทรวงมหาดไทย ด่วนที่สุด ที่ มท 0810.3/ว 2931 ลงวันที่ 15 พฤษภาคม 2562 เรื่อง ชักซ้อมแนวทางการทบทวนแผนพัฒนาท้องถิ่น (พ.ศ. 2561 – 2565) ขององค์กรปกครองส่วนท้องถิ่น ดังนี้

แนวทางการพิจารณาการติดตามและประเมินผลโครงการ เพื่อความสอดคล้องแผนพัฒนาท้องถิ่น (พ.ศ. 2561 – 2565) ขององค์กรปกครองส่วนท้องถิ่น

ประเด็นการพิจารณา	คะแนน
1. การสรุปสถานการณ์การพิจารณา	10
2. การประเมินผลการนำแผนพัฒนาท้องถิ่นสี่ปีไปปฏิบัติในเชิงปริมาณ	10
3. การประเมินผลการนำแผนพัฒนาท้องถิ่นสี่ปีไปปฏิบัติในเชิงคุณภาพ	10
4. แผนงานและยุทธศาสตร์การพิจารณา	10
5. โครงการพัฒนา ประกอบด้วย	60
5.1 ความชัดเจนของชื่อโครงการ	(5)
5.2 กำหนดวัตถุประสงค์สอดคล้องกับโครงการ	(5)
5.3 เป้าหมาย (ผลผลิตของโครงการ) มีความชัดเจนนำไปสู่การตั้งงบประมาณได้ถูกต้อง	(5)
5.4 โครงการมีความสอดคล้องกับแผนยุทธศาสตร์ชาติ 20 ปี	(5)
5.5 เป้าหมาย (ผลผลิตของโครงการ) มีความสอดคล้องกับแผนพัฒนาเศรษฐกิจและสังคมแห่งชาติ	(5)

5.6	โครงการมีความสอดคล้องกับ Thailand 4.0	(5)
5.7	โครงการสอดคล้องกับยุทธศาสตร์จังหวัด	(5)
5.8	โครงการแก้ไขปัญหาความยากจนหรือการเสริมสร้างให้ประเทศชาติมั่นคง มั่งคั่ง ยั่งยืน ภายใต้หลักปรัชญาของเศรษฐกิจพอเพียง	(5)
5.9	งบประมาณ มีความสอดคล้องกับเป้าหมาย (ผลผลิตของโครงการ)	(5)
5.10	มีการประมาณการราคาถูกต้องตามหลักวิธีการงบประมาณ	(5)
5.11	มีการกำหนดตัวชี้วัด (KPI) และสอดคล้องกับวัตถุประสงค์และผลคาดว่าจะได้รับ	(5)
5.12	ผลที่คาดว่าจะได้รับ สอดคล้องกับวัตถุประสงค์	(5)
รวมคะแนน		100

แนวทางเบื้องต้นในการให้คะแนนแนวทางการพิจารณาการติดตามและประเมินผลโครงการ เพื่อความสอดคล้องแผนพัฒนาท้องถิ่น (พ.ศ. 2561 – 2565) ขององค์กรปกครองส่วนท้องถิ่น

ประเด็น การพิจารณา	รายละเอียดหลักเกณฑ์	คะแนนเต็ม	คะแนนที่ได้
1. การสรุปสถานการณ์การพัฒนา	เป็นการวิเคราะห์กรอบการจัดทำยุทธศาสตร์ขององค์กรปกครองส่วนท้องถิ่น (ใช้การวิเคราะห์ SWOT Analysis/Demand (Demand Analysis)/Global Demand และ Trend ปัจจุบันและสถานการณ์การเปลี่ยนแปลงที่มีผลต่อการพัฒนา อย่างน้อยต้องประกอบด้วย การวิเคราะห์ศักยภาพด้านเศรษฐกิจ, ด้านสังคม, ด้านทรัพยากรธรรมชาติและสิ่งแวดล้อม)	10	
2. การประเมินผลการนำแผนพัฒนาท้องถิ่นไปปฏิบัติในเชิงปริมาณ	1) การควบคุมที่มีตัวเลขต่างๆ เพื่อนำมาใช้วัดผลในเชิงปริมาณ เช่น การวัดจำนวนโครงการ กิจกรรม งานต่างๆ ก็คือผลผลิตนั้นเองว่าเป็นไปตามที่ตั้งเป้าหมายเอาไว้หรือไม่จำนวนที่ดำเนินการจริงตามที่ได้กำหนดไว้เท่าไร จำนวนที่สามารถดำเนินการได้มีจำนวนเท่าไร สามารถอธิบายได้ตามหลักประสิทธิภาพ (Efficiency) ของการพัฒนาท้องถิ่นตามอำนาจหน้าที่ที่ได้กำหนดไว้ 2) วิเคราะห์ผลกระทบ/สิ่งที่กระทบ (Impact) โครงการที่ดำเนินการในเชิงปริมาณ (Qualitative)	10	
3. การประเมินผลการนำแผนพัฒนาท้องถิ่นสี่ปีไปปฏิบัติในเชิงคุณภาพ	1) การประเมินประสิทธิผลของแผนพัฒนาในเชิงคุณภาพคือการนำเอาเทคนิคๆ มาใช้เพื่อวัดค่าภารกิจโครงการ กิจกรรม งานต่างๆ ที่ดำเนินการในพื้นที่นั้นๆ ตรงต่อความต้องการของประชาชนหรือไม่และเป็นไปตามอำนาจหน้าที่หรือไม่ ประชาชนพึงพอใจหรือไม่ สิ่งของ วัสดุ ครุภัณฑ์ การดำเนินการต่างๆ มีสภาพหรือลักษณะถูกต้อง ครบถ้วน สามารถใช้งานได้ตามวัตถุประสงค์หรือไม่ ซึ่งเป็นไปตามหลักประสิทธิผล (Effectiveness) ผลการปฏิบัติราชการตามที่บรรลุวัตถุประสงค์ และเป้าหมายของแผนปฏิบัติราชการตามที่ได้รับงบประมาณมาดำเนินการ รวมถึงสามารถเทียบเคียงกับส่วนราชการหรือหน่วยงาน 2) วิเคราะห์ผลกระทบ/สิ่งที่กระทบ (Impact) โครงการที่ดำเนินการในเชิงคุณภาพ (Qualitative)	10	
4. แผนงานและยุทธศาสตร์การพัฒนา	1) วิเคราะห์แผนงาน งาน ที่เกิดจากด้านต่างๆ มีความสอดคล้องกับยุทธศาสตร์ขององค์กรปกครองส่วนท้องถิ่นในมิติต่างๆ จนนำไปสู่การจัดทำโครงการพัฒนาท้องถิ่นโดยใช้ SWOT Analysis/Demand (Demand Analysis)/Global Demand/Trend หรือหลักการบูรณาการ (Integration) กับองค์กรปกครองส่วนท้องถิ่นที่มีพื้นที่ติดต่อกัน 2) วิเคราะห์แผนงาน งาน ที่เกิดจากด้านต่างๆ ที่สอดคล้องกับการแก้ไขปัญหาความยากจน หลักปรัชญา	10	

ประเด็น การพิจารณา	รายละเอียดหลักเกณฑ์	คะแนน เต็ม	คะแนน ที่ได้
<p>5. โครงการพัฒนา</p> <p>5.1 ความชัดเจนของชื่อโครงการ</p> <p>5.2 กำหนดวัตถุประสงค์สอดคล้องกับโครงการ</p> <p>5.3 เป้าหมาย (ผลผลิตของโครงการ) มีความชัดเจนนำไปสู่การตั้งงบประมาณได้ถูกต้อง</p> <p>5.4 โครงการมีความสอดคล้องกับแผนยุทธศาสตร์ 20 ปี</p> <p>5.5 เป้าหมาย (ผลผลิตของโครงการ) มีความสอดคล้องกับแผนพัฒนาเศรษฐกิจและสังคมแห่งชาติ</p>	<p>ควรประกอบด้วยข้อมูลดังนี้</p> <p>เป็นโครงการที่มีวัตถุประสงค์สนองต่อยุทธศาสตร์การพัฒนาขององค์กรปกครองส่วนท้องถิ่นและดำเนินการเพื่อให้การพัฒนาบรรลุตามวิสัยทัศน์ขององค์กรปกครองส่วนท้องถิ่นที่กำหนดไว้ ชื่อโครงการมีความชัดเจน มุ่งไปเรื่องใดเรื่องหนึ่ง อ่านแล้วเข้าใจได้ว่าจะพัฒนาอะไรในอนาคต</p> <p>มีวัตถุประสงค์ชัดเจน (clear objective) โครงการต้องกำหนดวัตถุประสงค์สอดคล้องกับความเป็นมาของโครงการ สอดคล้องกับหลักการและเหตุผล วิธีการดำเนินงาน ต้องสอดคล้องกับวัตถุประสงค์ ความเป็นไปได้ชัดเจน มีลักษณะเฉพาะเจาะจง</p> <p>สภาพที่อยากให้เกิดขึ้นในอนาคตเป็นทิศทางที่ต้องไปให้ถึงเป้าหมายต้องชัดเจน สามารถระบุจำนวนเท่าไร กลุ่มเป้าหมายคืออะไร มีผลผลิตอย่างไร กลุ่มเป้าหมายพื้นที่ดำเนินงาน และระยะเวลาดำเนินงานอธิบายให้ชัดเจนว่าโครงการนี้จะทำที่ไหน เริ่มต้นในช่วงเวลาใดและจบลงเมื่อไร ใครคือกลุ่มเป้าหมายของโครงการ หากกลุ่มเป้าหมายมีหลายกลุ่ม ให้บอกชัดเจนไปว่าใครคือกลุ่มเป้าหมายหลัก ใครคือกลุ่มเป้าหมายรอง</p> <p>โครงการสอดคล้องกับ (1) ความมั่นคง (2) การสร้างความสามารถในการแข่งขัน (3) การพัฒนาเสริมสร้างศักยภาพคน (4) การสร้างโอกาสความเสมอภาคและเท่าเทียมกันทางสังคม (5) การสร้างการเติบโตบนคุณภาพชีวิตที่เป็นมิตรต่อสิ่งแวดล้อม (6) การรับสมดุลและพัฒนาระบบการบริหารจัดการภาครัฐ เพื่อให้เกิดความมั่นคง มั่งคั่ง ยั่งยืน</p> <p>โครงการมีความสอดคล้องแผนพัฒนาเศรษฐกิจและสังคมแห่งชาติฉบับที่ 12 โดย (1) ยึดหลักปรัชญาเศรษฐกิจพอเพียง (2) ยึดคนเป็นศูนย์กลางพัฒนา (3) ยึดวิสัยทัศน์ภายใต้ยุทธศาสตร์ชาติ 20 ปี (4) ยึดเป้าหมายอนาคตประเทศไทย 2579 (5) ยึดหลักการนำไปสู่ปฏิบัติให้เกิดผลสัมฤทธิ์อย่างจริงจังใน 5 ปีที่ต่อยอดไปสู่ผลสัมฤทธิ์ที่เป็นเป้าหมายระยะยาว ภายใต้แนวทางการพัฒนา (1) การยกระดับศักยภาพการแข่งขันและการหลุดพ้นกับดักรายได้ปานกลางสู่รายได้สูง (2) การพัฒนาศักยภาพคนตามช่วงวัยและการปฏิรูประบบเพื่อสร้างสังคมสูงวัยอย่างมีคุณภาพ (3) การลดความเหลื่อมล้ำทางสังคม (4) การรองรับการเชื่อมโยงภูมิภาคและความเป็นเมือง (5) การสร้างความเจริญเติบโตทางเศรษฐกิจและสังคมอย่างเป็นมิตรกับสิ่งแวดล้อม (6) การบริหารราชการแผ่นดินที่มีประสิทธิภาพ</p>	<p>60 (5)</p> <p>(5)</p> <p>(5)</p> <p>(5)</p> <p>(5)</p>	
<p>ประเด็น การพิจารณา</p>	<p>รายละเอียดหลักเกณฑ์</p>	<p>คะแนน เต็ม</p>	<p>คะแนน ที่ได้</p>
<p>5.6 โครงการมีความสอดคล้อง</p>	<p>โครงการมีลักษณะหรือสอดคล้องกับการปรับเปลี่ยนโครงสร้างเศรษฐกิจไปสู่ Value-Based Economy หรือเศรษฐกิจที่ขับเคลื่อนด้วยนวัตกรรม ทำน้อย ได้มาก เช่น (1) เปลี่ยนจากการผลิตสินค้า โภคภัณฑ์ไปสู่สินค้าเชิงนวัตกรรม (2) เปลี่ยนจากการขับเคลื่อนประเทศด้วยภาคอุตสาหกรรม ไปสู่การขับเคลื่อนด้วยเทคโนโลยี ความคิดสร้างสรรค์และนวัตกรรม (3) เปลี่ยนจากการเน้นภาคการผลิตสินค้าไปสู่การเน้นภาคบริการมากขึ้น รวมถึงโครงการที่เติมเต็มด้วยวิทยาการ ความคิดสร้างสรรค์ นวัตกรรม วิทยาศาสตร์ เทคโนโลยี และการวิจัยและพัฒนาแล้วต่อยอดความได้เปรียบเชิงเปรียบเทียบ เช่น ด้านการเกษตรเทคโนโลยีชีวภาพ สาธารณสุข วัฒนธรรม ฯลฯ</p>	<p>(5)</p>	<p>5</p>
<p>5.7 โครงการสอดคล้องกับยุทธศาสตร์จังหวัด</p>	<p>โครงการพัฒนาท้องถิ่นมีความสอดคล้องกับท่วงระยะเวลาของแผนพัฒนาจังหวัดที่ได้กำเนิดขึ้น เพื่อขับเคลื่อนการพัฒนาท้องถิ่นเสมือนหนึ่งการขับเคลื่อนการพัฒนา</p>	<p>(5)</p>	<p>5</p>

<p>5.8 โครงการแก้ไข ปัญหาความยากจนหรือ การเสริมสร้างให้ ประเทศชาติมั่นคง มั่ง คั่ง ยั่งยืน ภายใต้หลัก ประชารัฐ</p> <p>5.9 งบประมาณมีความ สอดคล้องกับเป้าหมาย (ผลผลิตของโครงการ)</p> <p>5.10 มีการประมาณการ ราคาถูกต้องตามหลัก วิธีการงบประมาณ</p>	<p>จังหวัด ซึ่งไม่สามารถแยกส่วนใดส่วนหนึ่งออกจากกันได้ นอกจากนี้โครงการพัฒนา ท้องถิ่นต้องเป็นโครงการเชื่อมต่อหรือเดินทางไปด้วยกันกับยุทธศาสตร์จังหวัดที่ได้ กำหนดขึ้นเป็นปัจจุบัน</p>		
	<p>เป็นโครงการที่ดำเนินการภายใต้พื้นฐานความพอเพียงที่ประชาชนดำเนินการเอง หรือร่วมดำเนินการ เป็นโครงการต่อยอดและขยายได้ เป็นโครงการที่ประชาชน ต้องการเพื่อให้เกิดความยั่งยืน ซึ่งมีลักษณะที่จะให้ท้องถิ่นมีความมั่นคง มั่งคั่ง ยั่งยืน เป็นท้องถิ่นที่พัฒนาแล้วด้วยการพัฒนาปรัชญาเศรษฐกิจพอเพียง</p>	(5)	5
	<p>งบประมาณโครงการพัฒนาจะต้องคำนึงถึงหลักสำคัญ 5 ประการในการจัดทำ โครงการได้แก่ (1) ความประหยัด (Economy) (2) ความมีประสิทธิภาพ (Efficiency) (3) ความมีประสิทธิภาพ (Effectiveness) (4) ความยุติธรรม (Equity) (5) ความโปร่งใส (Transparency)</p>	(5)	5
	<p>การประมาณราคาเพื่อการพัฒนาต้องให้สอดคล้องกับโครงการถูกต้องตามหลัก วิชาการทางช่าง หลักของราคากลาง ราคากลางท้องถิ่น มีความโปร่งใสในการ กำหนดราคาและตรวจสอบในเชิงประจักษ์</p>	(5)	5

ประเด็น การพิจารณา	รายละเอียดหลักเกณฑ์	คะแนน เต็ม	คะแนนที่ ได้
5.11 มีการกำหนดตัวชี้วัด (KPI) และสอดคล้องกับ วัตถุประสงค์และผลที่คาด ว่าจะได้รับ	มีการกำหนดตัวชี้วัดผลงาน (Key Performancy Indicator : KPI) ที่ สามารถวัด ได้ (measurable) ใช้บอกประสิทธิผล (effectiveness) ใช้บอกประสิทธิภาพ (efficiency) ได้ เช่น การกำหนดความพึงพอใจ การกำหนดร้อยละ การ กำหนดอันเกิดจากผลของวัตถุประสงค์ที่เกิดที่สิ่งที่ได้รับ (การคาดการณ์ ค่า ว่าจะได้รับ)	(5)	
5.12 ผลที่คาดว่าจะได้รับ สอดคล้องกับวัตถุประสงค์	ผลที่ได้รับเป็นสิ่งที่เกิดขึ้นได้จริงจากการดำเนินการตามโครงการพัฒนาซึ่ง สอดคล้องกับวัตถุประสงค์ที่ตั้งไว้ การได้ผลหรือผลที่เกิดขึ้นจะต้องเท่ากับ วัตถุประสงค์หรือมากกว่าวัตถุประสงค์ ซึ่งการเขียนวัตถุประสงค์ควรคำนึงถึง (1) ความเป็นไปได้และมีความเฉพาะเจาะจง ในการดำเนินงานตาม โครงการ (2) วัดและประเมินผลดับของความสำเร็จได้ (3) ระบุสิ่งที่ต้องการ ดำเนินงานอย่างชัดเจนและเฉพาะเจาะจงมากที่สุดและสามารถปฏิบัติได้ (4) เป็นเหตุเป็นผล สอดคล้องกับความเป็นจริง (5) ส่งผลต่อการบ่งบอกเวลาได้	(5)	
รวมคะแนน		100	

สรุปรายงานผลการดำเนินการ ประจำปีงบประมาณ พ.ศ.						
ลำดับ ที่	รายการ	โครงการ	งบประมาณ	โครงการที่สามารถดำเนินการได้ (..... โครงการ)		
				คิดเป็นร้อยละ ของแผนพัฒนา ท้องถิ่นสี่ปี	คิดเป็นร้อยละ ของแผนการ ดำเนินงาน	คิดเป็นร้อยละ ของข้อบัญญัติ+ เงินสะสม
1	บรรจุในแผนพัฒนาท้องถิ่น					
2	ตั้งในข้อบัญญัติ งบประมาณ					
3	จากเงินสะสม					
4	จัดทำแผนการดำเนินงาน - ข้อบัญญัติ = + - เงินสะสม =					
5	สามารถดำเนินการได้ - ข้อบัญญัติ = + - เงินสะสม =					

(1.2) การวัดผลในเชิงคุณภาพ (Quality)

การจัดผลเชิงคุณภาพ ใช้การสำรวจความพึงพอใจในการวัดผลเชิงคุณภาพโดยภาพรวม โดยได้มีการประเมินความพึงพอใจ ซึ่งการประเมินความพึงพอใจทำให้ทราบถึงผลเชิงคุณภาพในการดำเนินงานของเทศบาลในภาพรวม โดยเครื่องมือที่ใช้ในการประเมินความพึงพอใจ มีดังนี้

แบบที่ 3/3 แบบประเมินความพึงพอใจต่อผลการดำเนินงานขององค์กรปกครองส่วนท้องถิ่น

แบบที่ 3/4 แบบประเมินความพึงพอใจของผู้รับบริการในงานบริการขององค์กรปกครองส่วนท้องถิ่น (ให้หน่วยงานภายนอกดำเนินการ)

4.4 ข้อเสนอแนะในการจัดทำแผนพัฒนาท้องถิ่นในอนาคต

(1) ผลกระทบนำไปสู่นาคต

(1.1) ปัญหาสาธารณสุขต่างๆ ที่เกิดขึ้นในองค์กรปกครองส่วนท้องถิ่น อันได้แก่ ภัยแล้ง วาตภัย น้ำท่วม อคคีภัย ที่เกิดขึ้นและส่งผลกระทบต่อประชาชนในพื้นที่ เกิดความเสียหายทั้งชีวิตและทรัพย์สิน แนวทางการแก้ไข คือ พิจารณาวางแผนการดำเนินการป้องกัน ก่อนเกิดเหตุ ระหว่างเกิดเหตุ หลังเกิดเหตุ บรรจุแผนงาน โครงการ กิจกรรม การให้ความช่วยเหลือต่างๆ จัดตั้งศูนย์ช่วยเหลือประชาชนขององค์กรปกครองส่วนท้องถิ่น เพื่อสามารถดำเนินการได้ทันที่

(1.2) ปัญหาโรคระบาดที่เกิดจากคน เกิดจากสัตว์ ที่ส่งผลกระทบต่อชีวิตประชาชน และสัตว์ต่างๆ ในตำบล ซึ่งได้แก่ โรคไข้หวัดใหญ่ ไข้หวัดนก โรคมือ เท้า ปาก ที่เกิดขึ้นกับเด็กๆ โรคพิษสุนัขบ้า แนวทางการแก้ไขปัญหา คือ ฝึกอบรม ประชาสัมพันธ์ รมณรงค์การป้องกัน ลงพื้นที่ระงับการเกิดโรคระบาด การทำลาย การรักษา

(1.3) ปัญหาประชาชนมีรายได้น้อย การศึกษาต่ำ ประชาชนในตำบลยังมีคนรายได้น้อย มีหนี้สิน เยอะ ไม่เพียงพอในการดำรงชีวิต ค่าครองชีพสูง แนวทางการแก้ไขปัญหา ให้ความรู้เกี่ยวกับการประกอบอาชีพ สาธิตการประกอบอาชีพ ช่วยเหลือประชาชนซ่อมแซมบ้านคนจน ผู้มีรายได้น้อย ส่งเสริมด้านการศึกษาโดยการจัดการบริการสาธารณสุขด้านการศึกษา การจัดตั้งศูนย์พัฒนาเด็กเล็ก สนับสนุนกิจกรรมต่างๆ ให้กับเด็กนักเรียน จ้างเด็กนักเรียนในช่วงปิดภาคเรียนเพื่อมีรายได้

(1.4) ปัญหายาเสพติดในตำบล ในพื้นที่ยังไม่พบว่ามีการค้ายาเสพติด และยังไม่พบรายงานว่ามีผู้ติดยาเสพติด แต่เพื่อเป็นการป้องกัน มีแนวทางการป้องกัน โดยการลงพื้นที่ค้นหา การรณรงค์ป้องกัน การให้ความรู้กับประชาชน ได้ทราบถึงโทษของยาเสพติด

(1.5) ปัญหาการสัญจรไปมาของประชาชนในตำบล เนื่องจาก ในตำบลด้านโครงสร้างพื้นฐาน เส้นทางคมนาคมบางหมู่บ้านยังเป็น ถนนดิน ถนนลูกรัง ช่วงฤดูฝนถนนลื่น เป็นหลุมเป็นบ่อ เกิดปัญหาในการสัญจรไปมาของประชาชน เสี่ยงต่อการเกิดอุบัติเหตุ การคมนาคมล่าช้า แนวทางการแก้ไข จัดทำแผนงาน โครงการก่อสร้างถนนในเส้นทางสำคัญ พิจารณาเสนอสนับสนุนจากหน่วยงานอื่น

(2) ข้อสังเกต ข้อเสนอแนะ ผลจากการพัฒนา

(2.1) **ข้อสังเกต** จากการสำรวจข้อมูล การลงพื้นที่ในตำบล จะเห็นว่าประชาชนยังมีปัญหาที่ต้องดำเนินการแก้ไขอยู่มาก ดังนี้ ด้านการศึกษา สาธารณสุข ความมั่นคงปลอดภัยในชีวิตและทรัพย์สิน การศาสนา ศิลปวัฒนธรรม ประเพณี กีฬา สถานที่พักผ่อนหย่อนใจ สวัสดิการสังคม การเกษตร เศรษฐกิจ อุตสาหกรรม การพัฒนาอาชีพ เส้นทางคมนาคมขนส่ง/ไฟฟ้า/น้ำประปา/แหล่งน้ำเพื่ออุปโภค - บริโภค ด้านทรัพยากรและสิ่งแวดล้อม ขยะมูลฝอยและสิ่งปฏิกูล จากปัญหาด้านต่างๆ ประชาชนไม่สามารถแก้ไขปัญหาเองได้จึงต้องเสนอให้องค์กรปกครองส่วนท้องถิ่นแก้ไข ทำให้มีการเสนอโครงการเข้ามาเป็นจำนวนมาก ซึ่งงบประมาณขององค์กรปกครองส่วนท้องถิ่นนั้นมีจำกัดไม่เพียงพอต่อการจัดการได้

(2.2) **ข้อเสนอแนะ** จากข้อสังเกตดังกล่าว มีข้อเสนอแนะในการแก้ไขปัญหาต่างๆ ดังนี้ ปัญหาต่างๆ ที่ถูกเสนอมายังองค์กรปกครองส่วนท้องถิ่น นั้น ควรนำมาพิจารณาจัดลำดับความสำคัญโดยประชาคมท้องถิ่น ซึ่งมีหลายภาคส่วน ประกอบไปด้วย คณะกรรมการพัฒนาขององค์กรปกครองส่วนท้องถิ่น สมาชิกสภาท้องถิ่น ผู้นำหมู่บ้าน ตัวแทนส่วนราชการ รัฐวิสาหกิจ หน่วยงานที่เกี่ยวข้อง ประชาชนทั่วไป ร่วมกันพิจารณาจัดลำดับความสำคัญของโครงการ และพิจารณาบรรจุเข้าแผนพัฒนาท้องถิ่นต่อไป กรณีโครงการที่เกินศักยภาพที่ให้องค์กรปกครองส่วนท้องถิ่นเสนอขอรับการสนับสนุนจากหน่วยงานอื่น

(2.3) **ผลจากการพัฒนา** จากการพัฒนาที่ผ่านมาพบว่าองค์กรปกครองส่วนท้องถิ่นได้แก้ไขปัญหให้กับประชาชนได้ในหลายเรื่อง และครอบคลุมทุกด้าน มีผลการประเมินอยู่ในเกณฑ์ที่ดี ประชาชนมีความพึงพอใจ แต่ก็ยังมีปัญหาที่จะต้องแก้ไขต่อไป ไม่ว่าจะเป็นด้านสิ่งแวดล้อม การเลี้ยงสัตว์ วัว ควาย หมู ที่ส่งกลิ่นเหม็นรำคาญ การพนันที่ยังมีในพื้นที่ เส้นทางคมนาคมยังไม่ครบ ผลการพัฒนาขององค์กรปกครองส่วนท้องถิ่นในปีที่ผ่านมา