



Annual Report 2018

รายงานประจำปี 2561



บริษัท โรงพยาบาลอินเตอร์เมดิคัล แคร่ แอนด์ แล็บ จำกัด (มหาชน)

Intermedical Care and Lab Hospital Public Company Limited

www.intermedthai.com

Call Center : 02-865-0044-49





**(สำนักงานใหญ่) บริษัท โรงพยาบาลอินเตอร์
เมดิคัล แคร่ แอนด์ แล็บ จำกัด (มหาชน)**

442 ถนนบางแวก แขวงบางแวก เขตภาษีเจริญ

กรุงเทพมหานคร 10160 โทร. 02-865-0044-49

แฟกซ์ 02-410-4284

**(HEAD OFFICE) INTERMEDICAL CARE AND
LAB HOSPITAL PUBLIC COMPANY LIMITED**

442 Bangwaek Rd., Bangwaek, Phasi Charoen ,

Bankok 10160 Tel. 02-865-0044-49

Fax : 02-410-4284



สำนักงานสาขา (1)

444 ถนนบางแวก แขวงบางแวก เขตภาษีเจริญ

กรุงเทพมหานคร 10160 โทร. 02-865-0044-49

แฟกซ์ 02-865-1545

BRANCH OFFICE (1)

444 Bangwaek Rd., Bangwaek, Phasi Charoen ,

Bankok 10160 Tel. 02-865-0044-49

Fax : 02-865-1545



**สำนักงานสาขา (2) คลินิกการแพทย์อินเตอร์เมด
เวชกรรม สาขา ปทุมธานี**

9/28 หมู่ที่ 19 ตำบลคลองหนึ่ง อำเภอคลองหลวง

จังหวัดปทุมธานี 12120 โทร. 02-529-3536

**BRANCH OFFICE (2) INTERMED MEDICAL
CLINIC , PATHUMTHANI BRANCH**

9/28 M. 19 , Khlong Nueng , Khlong Luang ,

Pathum Thani , 12120 Tel. 02-529-3536



**สำนักงานสาขา (3) คลินิกการแพทย์อินเตอร์เมด
เวชกรรม สาขา อยุธยา**

1/194-5 หมู่ที่ 5 ตำบลคานหาม อำเภออุทัย จังหวัด
พระนครศรีอยุธยา 13210 โทร 035-331-218

**BRANCH OFFICE (3) INTERMED MEDICAL
CLINIC , AYUTTHAYA BRANCH**

1/194-5 M.5 , Khan Ham , Uthai , Phra Nakhon Si
Ayutthaya , 13210 Tel. 035-331-218



**สำนักงานสาขา (4) คลินิกการแพทย์อินเตอร์เมด
สาขา สยามอีสเทิร์น**

60/31-32 หมู่ที่ 3 ตำบลมาบยางพร อำเภอปลวกแดง
จังหวัดระยอง 21140 โทร 038-891-841-2

**BRANCH OFFICE (4) INTERMED MEDICAL
CLINIC , SIAM EASTERN BRANCH**

60/31-32 M.3 , Map Yang Phon , Pluagdeang ,
Rayong , 21140 Tel. 038-891-841-2



**สำนักงานสาขา (5) คลินิกการแพทย์อินเตอร์
เมดเวชกรรม สาขา ชลบุรี**

117/12-14 หมู่ที่ 6 ตำบลดอนหัวฬ่อ อำเภอเมือง
ชลบุรี จังหวัดชลบุรี 20000 โทร 038-454-417-9

**BRANCH OFFICE (5) INTERMED MEDICAL
CLINIC , CHONBURI BRANCH**

117/12-14 M.6 , Don Hua Lo , Muang Choburi ,
Choburi , 20000 Tel. 038-454-417-9

สารบัญ

วิสัยทัศน์ ค่านิยม พันธกิจ และเป้าหมายในการดำเนินธุรกิจ	1
สารจากประธานกรรมการ	2
คณะกรรมการบริษัท	3
คณะผู้บริหาร	15
รางวัลและความภาคภูมิใจของบริษัท	22
โครงสร้างการบริหารจัดการของบริษัท	24
รายงานของคณะกรรมการบริหาร	43
รายงานของคณะกรรมการตรวจสอบ	45
รายงานของคณะกรรมการสรรหาและพิจารณาค่าตอบแทน	47
รายงานของคณะทำงานดูแลกำกับกิจการ	49
รายงานของคณะทำงานบริหารความเสี่ยง	50
นโยบายและภาพรวมการประกอบธุรกิจ	52
ลักษณะการประกอบธุรกิจ	60
การตลาดและสภาพการณ์แข่งขัน	70
ปัจจัยความเสี่ยง	86
โครงสร้างการถือหุ้นและการจัดการ	92
นโยบายการจ่ายเงินปันผล	94
การกำกับดูแลกิจการที่ดี	95
ความรับผิดชอบต่อสังคม	117
การควบคุมภายในและการบริหารจัดการความเสี่ยง	123
รายการระหว่างกัน	126
ข้อมูลทางการเงินโดยสรุปของบริษัท	139
คำอธิบายและวิเคราะห์ฐานะการเงินและผลการดำเนินงาน	147
รายงานความรับผิดชอบต่อสังคมของคณะกรรมการต่อรายงานทางการเงิน	174
รายงานของผู้สอบบัญชีรับอนุญาต	175
งบการเงินรวม	179



วิสัยทัศน์

โรงพยาบาลอินเตอร์มีเดียคัล แคร่ แอนด์ แล็บ และบริษัทฯ ในเครือจะเป็นผู้นำการให้บริการ การตรวจสุขภาพอาชีพ เวชศาสตร์ และตรวจทางด้านสูขศาสตร์ อุตสาหกรรม แบบครบวงจรนอกสถานที่ ที่ครอบคลุมการให้บริการทั่วประเทศในมาตรฐานคุณภาพระดับสากล

พันธกิจ

ตอบสนองความต้องการของลูกค้าด้วยบริการที่มีคุณภาพ ถูกต้อง รวดเร็ว แม่นยำ เป็นไปตามหลักวิชาการและกฎหมาย เพื่อให้ลูกค้าเลือกใช้บริการโรงพยาบาลอินเตอร์มีเดียคัล แคร่ แอนด์ แล็บ และบริษัทฯ ในเครือเป็นอันดับแรก ยังนำเทคโนโลยีขั้นสูง นวัตกรรมทางการแพทย์ด้านการตรวจสุขภาพ และนวัตกรรมการตรวจสูขศาสตร์อุตสาหกรรมเพื่อให้เกิดประสิทธิภาพ และประสิทธิผลอันสูงสุดทั้งผู้รับและผู้ให้บริการตรวจสุขภาพ

เป้าหมายในการดำเนินธุรกิจ

จากประสบการณ์การให้บริการตรวจสุขภาพนอกสถานที่ที่มากกว่า 20 ปี จะนำหลักวิชาการและประสบการณ์ พร้อมทั้งเทคโนโลยีมาผสมผสานให้เกิดคุณค่าในการตรวจสุขภาพและสูขศาสตร์อุตสาหกรรมที่เหมาะสมและมีคุณภาพสูงสุด ตั้งค้ำมั่นที่ว่า “ คุณธรรมนำวิชาการ เชี่ยวชาญด้าน อาชีวอนามัย “ เพื่อให้เป็นโรงพยาบาลด้านการตรวจสุขภาพอาชีพ เวชศาสตร์และตรวจทางด้านสูขศาสตร์อุตสาหกรรม ชี้นำที่มีผู้รับบริการตรวจสุขภาพนอกสถานที่ที่มากที่สุดในประเทศไทย

ค่านิยม

ถูกต้อง รวดเร็ว ประทับใจ



สารจากประธานกรรมการ

ในปัจจุบันประเทศไทยมีจำนวนประชากรมากขึ้น เมื่อเปรียบเทียบกับอดีตเมื่อปี พ.ศ. 2553 มีจำนวนราว 65 ล้านคนเศษ จนถึงปัจจุบัน พ.ศ. 2561 มีจำนวนราว 67 ล้านคน และในจำนวนที่เพิ่มขึ้นนี้เป็นผู้สูงอายุ (มากกว่า 65 ปีขึ้นไป) จากอยู่ที่ร้อยละ 8.9 ใน พ.ศ. 2553 คาดการณ์ว่าจะสูงถึงร้อยละ 19.5 ในปี พ.ศ. 2573 ซึ่งเป็นสถานการณ์ที่เกิดขึ้นทั่วโลก นั่นคือเรากำลังก้าวเข้าสู่โลกของผู้สูงอายุ อันเนื่องมาจากในปัจจุบันมีการพัฒนาระบบบริการทางการแพทย์ที่ทันสมัย พร้อมไปกับเทคโนโลยีที่เติบโตขึ้น ตลอดจนประชาชนสามารถเข้าถึงบริการทางการแพทย์และข่าวสารทางสุขภาพได้ง่ายขึ้น ทำให้เกิดองค์ความรู้ และมีการตระหนักในเรื่องการดูแลสุขภาพมากขึ้น รวมทั้งในเชิงป้องกันทางด้านสุขภาพ ซึ่งจำเป็นต้องให้ความสนใจด้วยตนเองและอยู่นอกเหนือการดูแลของแพทย์ การตรวจสุขภาพเชิงป้องกัน (Health Check-up) จึงเข้ามามีบทบาทมากขึ้น นอกจากนี้ยังมีอีกสิ่งหนึ่งที่เติบโตควบคู่กันไปคือชุมชนผู้สูงอายุ คือเรื่องการพัฒนาสิ่งแวดล้อม เพื่อให้เกิดความเหมาะสมและสร้างความปลอดภัยมากขึ้นให้สอดคล้องกับการเติบโตของชุมชน



Intermedical Care and Lab Hospital Public Company Limited ได้จัดตั้งขึ้นเมื่อปี พ.ศ. 2539 และมีการปรับเปลี่ยนโครงสร้างบริหารงานให้สอดคล้องกับสภาพสังคมในปัจจุบัน และเติมเต็มต่อชุมชนในการเตรียมความพร้อมเข้าสู่สังคมผู้สูงอายุ โดยลักษณะการประกอบธุรกิจเป็นโรงพยาบาลเอกชนเฉพาะทางด้านเวชศาสตร์ โดยเน้นในการให้บริการตรวจสุขภาพนอกสถานที่ ผลงานได้รับผลสำเร็จจากการจัดอันดับจาก EQA:SC ควบคู่ไปกับธุรกิจการตรวจวัดคุณภาพสิ่งแวดล้อมที่พัฒนาจนได้ ISO/IEC 17025:2005 และผลสำเร็จจากการจัดอันดับEQA:SC ซึ่งทางบริษัทได้พัฒนาการดำเนินงานอย่างเป็นรูปธรรมที่ชัดเจนจนเติบโต ขยายสาขาถึง 5 สาขาทั้งในกรุงเทพฯ และต่างจังหวัด ต้องขอขอบคุณคณะกรรมการและทีมผู้บริหารตลอดจนเจ้าหน้าที่ทุกท่านที่มีส่วนผลักดันให้บริษัทประสบความสำเร็จด้วยดี จนสามารถนำบริษัทเข้าสู่ระบบประเมินจากสำนักงาน ก.ล.ต. และตลาดหลักทรัพย์เพื่อเตรียมความพร้อมในการเข้าจดทะเบียนในตลาดหลักทรัพย์ต่อไป

รศ.นพ. นิยม ละออบกิจฉิน
ประธานกรรมการบริษัท



คณะกรรมการบริษัท

ณ 31 ธันวาคม 2561





1. รศ.นพ. นิยม ละออปักษิน

- ประธานคณะกรรมการบริษัท
- กรรมการอิสระ



2. น.ส. ทิวาพร กัณฑาสวรรณ

- กรรมการบริษัท
- ประธานคณะกรรมการตรวจสอบ
- กรรมการอิสระ



3. ดร. สิทธิวัฒน์ กำกั้ววงษ์

- กรรมการบริษัท
- ประธานเจ้าหน้าที่บริหาร (ผู้มีอำนาจลงนาม)
- ประธานคณะกรรมการบริหาร
- กรรมการคณะทำงานกำกับดูแลกิจการ



4. น.ส. ประมาภรณ์ ปวโรจน์กิจ

- กรรมการบริษัท
- รองประธานเจ้าหน้าที่บริหาร (ผู้มีอำนาจลงนาม)
- ผู้อำนวยการใหญ่สายการบริหารทั่วไป
- ประธานคณะทำงานด้านความรับผิดชอบต่อสังคม
- ประธานคณะทำงานบริหารความเสี่ยง
- กรรมการบริหาร
- กรรมการสรรหาและพิจารณาค่าตอบแทน



5. พล.ต. วสันต์ ทัพวงศ์

- กรรมการบริษัท
- กรรมการอิสระ
- กรรมการตรวจสอบ
- ประธานคณะทำงานกำกับดูแลกิจการ
- ประธานคณะกรรมการสรรหาและพิจารณาค่าตอบแทน



6. นาย วโรกาส ตापสนันท์

- กรรมการบริษัท
- กรรมการอิสระ
- กรรมการตรวจสอบ
- กรรมการคณะทำงานกำกับดูแลกิจการ
- กรรมการสรรหาและพิจารณาค่าตอบแทน



7. นาย อำนาจ ประสิทธิ์ดำรง

- กรรมการบริษัท
- ผู้อำนวยการใหญ่สายการตลาด
- กรรมการบริหารความเสี่ยง
- กรรมการบริหาร

บริการตรวจสอบสุขภาพ คือ งานของเรา



1. รศ.นพ. นิยม ละออปักษิณ

อายุ : 57 ปี

ตำแหน่ง

- ประธานคณะกรรมการบริษัท โรงพยาบาลอินเตอร์

เมดิคัล แคร่ แอนด์ แล็บ จำกัด (มหาชน)

วุฒิการศึกษาและประวัติการฝึกอบรม

- ปริญญาโท ศัลยศาสตร์ออร์โธปิดิกส์ ศิริราชพยาบาล

- ปริญญาตรี แพทย์ศาสตร์บัณฑิต มหาวิทยาลัย

สงขลานครินทร์

- หลักสูตร Director Accreditation Program (DAP)

รุ่นที่ 127/2016

ประสบการณ์

- อดีตผู้อำนวยการ ศูนย์การแพทย์สมเด็จพระเทพฯ คณะ

แพทยศาสตร์ มศว.

ตำแหน่งงานอื่นในปัจจุบัน

- อาจารย์ ศูนย์การแพทย์สมเด็จพระเทพฯ คณะ

แพทยศาสตร์ มศว.

บริษัทจดทะเบียน

- ไม่มี

บริษัททั่วไปหรือหน่วยงานต่างๆ

- ไม่มี

ระยะเวลาในการดำรงตำแหน่ง

- 2 ปี

สัดส่วนการถือหุ้นในบริษัทนับรวมหุ้นของคู่สมรส

และบุตรที่ยังไม่บรรลุนิติภาวะ

- 0.00

ความสัมพันธ์ระหว่างกรรมการ

- ไม่มี

การกระทำความผิดกฎหมายในระยะ 5 ปี ย้อนหลัง

- ไม่มี

มีคุณสมบัติกรรมการตามกฎหมาย และไม่มีลักษณะ

ต้องห้ามตามประกาศของคณะกรรมการกำกับตลาดทุน

- ใช่



2. น.ส. ทิวพร กัณฑาสุวรรณ

อายุ : 49 ปี

ตำแหน่ง

- ประธานคณะกรรมการตรวจสอบบริษัท

โรงพยาบาลอินเตอร์เมดิคัล แคร่ แอนด์ แล็บ

จำกัด (มหาชน)

วุฒิการศึกษาและประวัติการฝึกอบรม

- ปริญญาโท สาขาบัญชี จุฬาลงกรณ์

มหาวิทยาลัย

- ปริญญาตรี สาขาบัญชีการเงิน

มหาวิทยาลัยธรรมศาสตร์

- หลักสูตร Director Accreditation Program

(DAP) รุ่นที่ 127/2016

ประสบการณ์

- อดีตผู้อำนวยการอาวุโส ฝ่ายบัญชีและการเงิน

บริษัท โรงพยาบาล บำรุงราษฎร์ จำกัด (มหาชน)

ตำแหน่งงานอื่นในปัจจุบัน

- ที่ปรึกษาอิสระ

บริษัทจดทะเบียน

- ไม่มี

บริษัททั่วไปหรือหน่วยงานต่างๆ

- ไม่มี

ระยะเวลาในการดำรงตำแหน่ง

- 2 ปี

สัดส่วนการถือหุ้นในบริษัทนับรวมหุ้นของคู่สมรสและบุตรที่ยัง

ไม่บรรลุนิติภาวะ

- 0.00

ความสัมพันธ์ระหว่างกรรมการ

- ไม่มี

การกระทำความผิดกฎหมายในระยะเวลา 5 ปี ย้อนหลัง

- ไม่มี

มีคุณสมบัติกรรมการตามกฎหมาย และไม่มีลักษณะต้องห้าม

ตามประกาศของคณะกรรมการกำกับตลาดหุ้น

- ใช่



3. ดร. สิทธิวัฒน์ กำกัด้วงษ์

อายุ : 42 ปี

ตำแหน่ง

- กรรมการบริษัท / ประธานเจ้าหน้าที่บริหาร (ผู้มีอำนาจลงนาม) / ประธานคณะกรรมการบริหาร / กรรมการคณะทำงานกำกับดูแลกิจการ
- วุฒิการศึกษาและประวัติการฝึกอบรม
- ปริญญาเอก สาขาบริหารธุรกิจ (ภาคภาษาอังกฤษ) มหาวิทยาลัยรามคำแหง
- ปริญญาโท สาขา Master of Business Administration, California State University, Fullerton
- ปริญญาตรี สาขาการเงินการธนาคาร (เกียรตินิยมอันดับ 2) มหาวิทยาลัยอัสสัมชัญ
- หลักสูตร Director Accreditation Program (DAP) รุ่นที่ 127/2016
- หลักสูตร Director Certification Program (DCP) รุ่นที่ 233/2017
- หลักสูตร Role of the Chairman Program (RCP) รุ่นที่ 40/2017
- หลักสูตร ผู้บริหารระดับสูง สถาบันวิทยาการ ตลาดทุน (วตท.) รุ่นที่ 25

- หลักสูตร นักบริหารระดับสูงด้านการพัฒนาธุรกิจ อุตสาหกรรมและการลงทุน (วธอ.) รุ่นที่ 5
- หลักสูตร วิทยาการการจัดการสำหรับนักบริหารระดับสูง (วบส.) รุ่นที่ 2
- หลักสูตร Innovation Driven Enterprise to Initial Public Offering (IDE to IPO) รุ่นที่ 2
- หลักสูตร อบรมบุคลากรทางลูกเสือระดับผู้นำชั้น ความรู้ชั้นสูง รุ่นที่ 828
- หลักสูตร ประกาศนียบัตรชั้นสูงการบริหารเศรษฐกิจ สาธารณะสำหรับนักบริหารระดับสูง (ปศส.) รุ่นที่ 12
- หลักสูตร พัฒนาสัมพันธ์การบริหารทรัพยากรเพื่อการป้องกันประเทศ (พสท.) รุ่นที่ 8
- หลักสูตร พัฒนาสัมพันธ์ระดับผู้บริหาร กองทัพบก (พสบ.ทบ.) รุ่นที่ 16
- หลักสูตร พัฒนาสัมพันธ์ระดับผู้บริหาร กองทัพอากาศ (พสบ.ทร) รุ่นที่ 5
- หลักสูตร Advanced Retail Management (ARM) รุ่นที่ 10
- หลักสูตร ความรู้เบื้องต้นและเทคนิคการไกล่เกลี่ยข้อพิพาท ศาลแขวงสมุทรปราการ
- หลักสูตร การอบรมเพื่อเพิ่มประสิทธิภาพในการไกล่เกลี่ยข้อพิพาทของผู้ประนีประนอมประจำศาล ในสังกัดสำนักงานอธิบดีผู้พิพากษา ภาค 1



-หลักสูตร The Boss รุ่นที่ 63 สถาบันบริหารและจิตวิทยา

ประสบการณ์

- อดีตผู้ช่วยกรรมการผู้จัดการ บริษัทหลักทรัพย์ ดีพีเอส

วิเคอร์ส (ประเทศไทย) จำกัด / ธุรกิจการเงิน

- อดีตประธานอนุกรรมการตรวจสอบและติดตามการบริหารงาน

ตำรวจตำรวจกรุงเทพมหานคร ด้านสังคม สำนักงานตำรวจแห่งชาติ ต้องห้ามตามประกาศของคณะกรรมการกำกับตลาดหุ้น

- อดีตกรรมการตรวจสอบและติดตามการบริหารงานตำรวจกรุง

กรุงเทพมหานคร สำนักงานตำรวจแห่งชาติ

ตำแหน่งงานอื่นในปัจจุบัน

- กรรมการผู้ทรงคุณวุฒิ โรงพยาบาลองค์กรักษ์ / โรงพยาบาล

บาลรัฐ

- รองประธานกรรมการ มูลนิธิการแพทย์สยามบรมราช

กุมารี / มูลนิธิ

- ผู้ประนีประนอมประจำศาล ศาลแขวงสมุทรปราการ

- ประธานคณะกรรมการตรวจสอบและติดตามการบริหารงาน

ตำรวจ สถานีตำรวจนครบาล พระโขนง

- กรรมการดำเนินโครงการ “Ticket to Life” ภาคพื้น

เอเชีย – แอฟริกา ประจำประเทศไทย สำนักงานลูกเสือ

แห่งชาติ

บริษัทย่อย

- ประธานกรรมการ และประธานเจ้าหน้าที่บริหาร

(ผู้มีอำนาจลงนาม) บริษัท แอควิวฟาส แล็บ เซ็นเตอร์

จำกัด / ธุรกิจตรวจวัดคุณภาพสิ่งแวดล้อม

บริษัทจดทะเบียน

- ไม่มี

บริษัททั่วไปหรือหน่วยงานต่างๆ

- ไม่มี

ระยะเวลาในการดำรงตำแหน่ง

- 3 ปี

สัดส่วนการถือหุ้นในบริษัทนับรวมหุ้นของคู่สมรส

และบุตรที่ยังไม่บรรลุนิติภาวะ

- 45.06

ความสัมพันธ์ระหว่างกรรมการ

- คู่สมรส น.ส.ปรมาภรณ์ ปวโรจน์กิจ

การกระทำความผิดกฎหมายในระยะ 5 ปี ย้อนหลัง

- ไม่มี

มีคุณสมบัติกรรมการตามกฎหมาย และไม่มีลักษณะ

ต้องห้ามตามประกาศของคณะกรรมการกำกับตลาดหุ้น

- ใช่



2. น.ส. ปรมารณ์ ปวโรจน์กิจ

อายุ : 44 ปี

ตำแหน่ง

- กรรมการบริษัท / รองประธานเจ้าหน้าที่บริหาร (ผู้มีอำนาจลงนาม) / ผู้อำนวยการใหญ่สายการบริหารทั่วไป / ประธานคณะกรรมการด้านความรับผิดชอบต่อสังคม / ประธานคณะกรรมการความเสี่ยง / กรรมการบริหาร / กรรมการสรรหาและพิจารณาคุณค่าตอบแทน

วุฒิการศึกษาและประวัติการฝึกอบรม

- ปริญญาโท Master of Business Administration University of Wisconsin , USA.
- ปริญญาตรี รัฐศาสตร์ (เกียรตินิยมอันดับ 2) มหาวิทยาลัยธรรมศาสตร์
- หลักสูตร Director Accreditation Program (DAP) รุ่นที่ 127/2016
- หลักสูตร Director Certification Program (DCP) รุ่นที่ 233/2017
- หลักสูตร Role of the Chairman Program (RCP) รุ่นที่ 40/2017
- หลักสูตร อบรมบุคลากรทางลูกเสือระดับผู้นำขั้นความรู้ชั้นสูง รุ่นที่ 828

ประสบการณ์

- อดีตกรรมการ บริษัท ไทยเอ็กซ์เซลฟู้ดส์ จำกัด
- อดีตกรรมการผู้จัดการ บริษัท พี แอนด์ เอสซินเนอร์จี จำกัด

ตำแหน่งงานอื่นในปัจจุบัน

- กรรมการ มูลนิธิการแพทย์สยามบรมราชกุมารี / มูลนิธิ
- กรรมการดำเนินโครงการ “Ticket to Life” ภาคพื้นเอเชีย – แปซิฟิก ประจำประเทศไทย สำนักงานลูกเสือแห่งชาติ
- กรรมการตรวจสอบและติดตามการบริหารงานตำรวจ สถานีตำรวจนครบาล พระโขนง

บริษัทย่อย

- กรรมการ และรองประธานเจ้าหน้าที่บริหาร (ผู้มีอำนาจลงนาม) บริษัท แอคคิวฟาส แล็บ เซ็นเตอร์ จำกัด / ธุรกิจตรวจวัดคุณภาพสิ่งแวดล้อม

บริษัทจดทะเบียน

- ไม่มี

บริษัททั่วไปหรือหน่วยงานต่างๆ

- ไม่มี

ระยะเวลาการดำรงตำแหน่ง

- 3 ปี

สัดส่วนการถือหุ้นในบริษัทนับรวมหุ้นของคู่สมรส

และบุตรที่ยังไม่บรรลุนิติภาวะ

- 20.00

ความสัมพันธ์ระหว่างกรรมการ

- คู่สมรส ดร. สิทธิวัฒน์ กำภัดวงษ์

การกระทำความผิดกฎหมายในระยะ 5 ปี ย้อนหลัง

- ไม่มี



5. พล.ต. วสันต์ ทัพวงศ์

อายุ : 56 ปี

ตำแหน่ง

- กรรมการบริษัท / กรรมการอิสระ / กรรมการ
ตรวจสอบ / ประธานคณะกรรมการกำกับดูแลกิจ
การ / ประธานคณะกรรมการสรรหาและพิจารณา
ค่าตอบแทน

วุฒิการศึกษาและประวัติการฝึกอบรม

- ปริญญาโท รัฐศาสตรศาสตร
มหาวิทยาลัยศรีปทุม
- ปริญญาตรี วิทยาศาสตร์บัณฑิต สาขาวิศวกรรมโยธา
โรงเรียนนายร้อยพระจุลจอมเกล้า

ประสบการณ์

- อดีตรองเจ้ากรมการสารวัตรทหารบก
กรมการสารวัตรทหารบก

ตำแหน่งงานอื่นในปัจจุบัน

- ผู้บัญชาการมณฑลทหารบกที่ 16
มณฑลทหารบกที่ 16

บริษัทจดทะเบียน

- ไม่มี

บริษัททั่วไปหรือหน่วยงานต่างๆ

- ไม่มี

ระยะเวลาในการดำรงตำแหน่ง

- 2 ปี

สัดส่วนการถือหุ้นในบริษัทนับรวมหุ้นของผู้สมรส
และบุตรที่ยังไม่บรรลุนิติภาวะ

- 0.00

ความสัมพันธ์ระหว่างกรรมการ

- ไม่มี

การกระทำความผิดกฎหมายในระยะ 5 ปี

- ไม่มี

มีคุณสมบัติกรรมการตามกฎหมาย และไม่มีลักษณะ
ต้องห้ามตามประกาศของคณะกรรมการกำกับตลาด
หุ้น

- ใช่



6. นายโรจาส ตาปสนันท์

อายุ : 41 ปี

ตำแหน่ง

- กรรมการบริษัท / กรรมการอิสระ / กรรมการตรวจสอบ / กรรมการคณะทำงานกำกับดูแลกิจการ / กรรมการสรรหาและพิจารณาค่าตอบแทน
- วุฒิการศึกษาและประวัติการฝึกอบรม
- ปริญญาโท บริหารการจัดการ มหาวิทยาลัยมหิดล
- ปริญญาตรี วิศวกรรมศาสตร์ มหาวิทยาลัยเกษตรศาสตร์
- หลักสูตร Director Accreditation Program (DAP)

รุ่นที่ 134/2017

ประสบการณ์

- อดีตผู้อำนวยการ บริษัท โรงพยาบาลบำรุงราษฎร์ จำกัด (มหาชน)
- อดีตกรรมการผู้จัดการ บริษัท แอ็บโซลูท ไฮจีนิกส์ จำกัด / ปิดกิจการ

ตำแหน่งงานอื่นในปัจจุบัน

- กรรมการผู้จัดการ บริษัท เมดเดฟ เฮลท์แคร์ จำกัด

บริษัทจดทะเบียน

- ไม่มี

ระยะเวลาในการดำรงตำแหน่ง

- 2 ปี

สัดส่วนการถือหุ้นในบริษัทนับรวมหุ้นของผู้สมรส และบุตรที่ยังไม่บรรลุนิติภาวะ

- 0.00

ความสัมพันธ์ระหว่างกรรมการ

- ไม่มี

การกระทำความผิดกฎหมายในระยะ 5 ปี ย้อนหลัง

- ไม่มี

มีคุณสมบัติกรรมการตามกฎหมาย และไม่มี

ลักษณะต้องห้ามตามประกาศของคณะกรรมการ

กำกับตลาดหุ้น

- ใช่



7. นายอำนาจ ประสิทธิ์ดำรง

อายุ : 40 ปี

ตำแหน่ง

- กรรมการบริษัท / ผู้อำนวยการใหญ่สายการตลาด /
กรรมการคณะกรรมการบริหารความเสี่ยง / กรรมการคณะกรรมการ
วุฒิการศึกษาและประวัติการฝึกอบรม

- ปริญญาโท สาขาบริหารธุรกิจ มหาวิทยาลัยศรีนครินทรวิโรฒ
- ปริญญาตรี สาขาเศรษฐศาสตร์ มหาวิทยาลัยกรุงเทพ
- หลักสูตร Director Accreditation Program
(DAP) รุ่นที่ 127/2016

ประสบการณ์

-ผู้อำนวยการใหญ่สายการตลาด บริษัท โรงพยาบาลอินเตอร์
เมดิคัล แครี แอนด์ แล็บ จำกัด (มหาชน) / ประกอบธุรกิจดำเนิน
กิจการโรงพยาบาลเอกชน

ตำแหน่งงานอื่นในปัจจุบัน

บริษัทย่อย

-กรรมการ บริษัท แอคคิวฟาส แล็บ เซ็นเตอร์ จำกัด / ธุรกิจตรวจ
วัดคุณภาพสิ่งแวดล้อม

บริษัทจดทะเบียน

- ไม่มี

ระยะเวลาในการดำรงตำแหน่ง

- 3 ปี

สัดส่วนการถือหุ้นในบริษัทนับรวมหุ้นของผู้สมรส
และบุตรที่ยังไม่บรรลุนิติภาวะ

- 2.94

ความสัมพันธ์ระหว่างกรรมการ

- ไม่มี

การกระทำความผิดกฎหมายในระยะ 5 ปี ย้อนหลัง

- ไม่มี

มีคุณสมบัติกรรมการตามกฎหมาย และไม่มี

ลักษณะต้องห้ามตามประกาศของคณะกรรมการ

กำกับตลาดหุ้น

- ใช่

**8. น.ส. ศิริลักษณ์ ระหงษ์**

อายุ : 26 ปี

ตำแหน่ง

- เลขานุการคณะกรรมการบริษัท
- เลขานุการคณะกรรมการตรวจสอบ
- เลขานุการคณะทำงานกำกับดูแลกิจการ
- เลขานุการคณะทำงานด้านความรับผิดชอบต่อสังคม
- เลขานุการคณะกรรมการสรรหาและพิจารณาค่าตอบแทน
- เลขานุการคณะทำงานบริหารความเสี่ยง
- เลขานุการประธานเจ้าหน้าที่บริหาร

วุฒิการศึกษาและประวัติการฝึกอบรม

- สถาบันบริหารธุรกิจสากล หลักสูตรเลขานุการ
- หลักสูตร Thai Listed Companies Association Fundamentals for Corporate Secretaries รุ่นที่ 2/2560
- หลักสูตร Thai Listed Companies Association Advances For Corporate Secretaries รุ่นที่ 2/2560

ประสบการณ์

- เจ้าหน้าที่ลูกค้าสัมพันธ์ บริษัท โรงพยาบาลอินเตอร์เมดิคัล แคร่ แอนด์ แล็บ จำกัด
- เจ้าหน้าที่เวชระเบียน บริษัท โรงพยาบาลอินเตอร์เมดิคัล แคร่ แอนด์ แล็บ จำกัด
- เจ้าหน้าที่หน่วยปฏิบัติการนอกสถานที่ บริษัท โรงพยาบาลอินเตอร์เมดิคัล แคร่ แอนด์ แล็บ จำกัด
- ธุรการงานด้านเอกสารและประสานงาน บริษัท ทรัพย์สิน ณ นคร จำกัด / ธุรกิจอสังหาริมทรัพย์

ตำแหน่งงานอื่นในปัจจุบันบริษัทย่อย

- เลขานุการบริษัท / เลขานุการประธานเจ้าหน้าที่บริหาร บริษัท แอคคิวฟาส แล็บ จำกัด / ธุรกิจตรวจวัดคุณภาพสิ่งแวดล้อม

บริษัทจดทะเบียน

- ไม่มี

บริษัททั่วไปหรือหน่วยงานต่างๆ

- ไม่มี

ระยะเวลาในการดำรงตำแหน่ง

- 2 ปี

สัดส่วนการถือหุ้นในบริษัทนับรวมหุ้นของคู่สมรสและบุตรที่ยังไม่บรรลุนิติภาวะ

- 0.00

ความสัมพันธ์ระหว่างกรรมการ

- ไม่มี

การกระทำความผิดกฎหมายในระยะ 5 ปี ย้อนหลัง

- ไม่มี

มีคุณสมบัติเลขานุการบริษัทตามกฎหมาย และไม่มีลักษณะต้องห้ามตามประกาศของคณะกรรมการตลาดหุ้น

- ใช่



คณะผู้บริหาร
ณ 31 ธันวาคม 2561





1. ดร. สิทธิวัฒน์ กำกัด้วงษ์

- ประธานกรรมการบริหาร
- ประธานเจ้าหน้าที่บริหาร (ผู้มีอำนาจลงนาม)

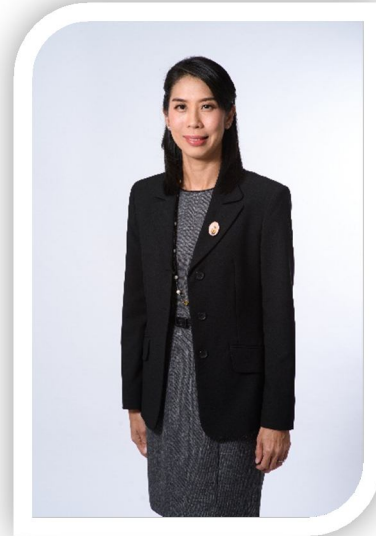

2. น.ส.ปรมาภรณ์ ปวโรจน์กิจ

- ผู้อำนวยการใหญ่สายบริหารทั่วไป
- รองประธานเจ้าหน้าที่บริหาร (ผู้มีอำนาจลงนาม)



3. นายวิชัย เบญจพลพร

- ผู้อำนวยการใหญ่สายบัญชีการเงิน

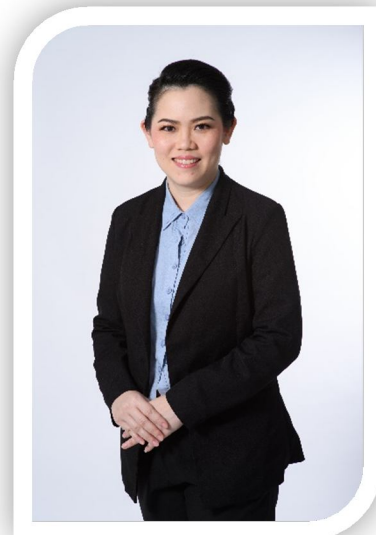

4. น.ส.รัชนิพร มกราวุธ

- ผู้จัดการฝ่ายบัญชี

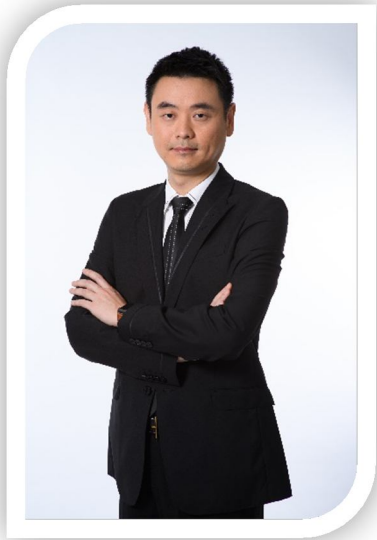

5. นายอานาจ ประสิทธิ์ดำรง
- ผู้อำนวยการใหญ่สายการตลาด



6. นพ. ณรงค์พล หัวเจริญ
- ผู้อำนวยการใหญ่สายการแพทย์และพยาบาล

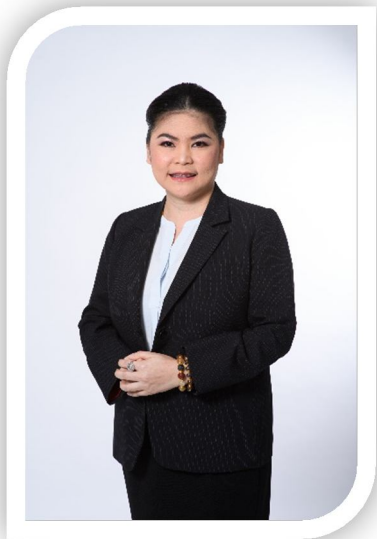

7. พว. สุนทรี น้อยนารถ
- รองผู้อำนวยการสายการตลาด



1. นายวิชัย เบญจพลภาพร

อายุ : 56 ปี

ตำแหน่ง

- ผู้อำนวยการใหญ่สายบัญชีการเงิน
วุฒิการศึกษาและประวัติการฝึกอบรม
- ปริญญาโท สาขาบัญชี จุฬาลงกรณ์มหาวิทยาลัย
- ปริญญาตรี สาขาบัญชี มหาวิทยาลัยเทคโนโลยีราชมงคล
- หลักสูตร Strategic CFO in Capital Markets รุ่นที่ 6
- หลักสูตร Orientation Course-CFO Focus on Financial Reporting Class 2/2017
- หลักสูตร สรุปการเปลี่ยนแปลงที่สำคัญของ TFRS ฉบับปรับปรุง 2559 และฉบับปรับปรุง 2560 รุ่น 2/60s
- หลักสูตรทำความเข้าใจการวัดมูลค่ายุติธรรมตาม TFRS 13
- หลักสูตรการบัญชีเกี่ยวกับเครื่องมือทางการเงิน รุ่นที่ 1/60
- หลักสูตร Director Certification Program (DCP) รุ่น 93/2007
- หลักสูตร Company Secretary Program

ประสบการณ์

- อดีตผู้อำนวยการฝ่ายบัญชีและการเงิน บริษัท อาดามัส อินคอร์ปอเรชั่น จำกัด (มหาชน)
- อดีตผู้อำนวยการฝ่ายบัญชีและการเงิน บริษัท เค-เทค คอนสตรัคชั่น จำกัด (มหาชน)

ตำแหน่งงานอื่นในปัจจุบัน

- กรรมการ บริษัท บุรารักษ์ จำกัด

บริษัทย่อย

- ผู้อำนวยการใหญ่สายบัญชีการเงิน

บริษัท แอควิวฟาส แล็บ เซ็นเตอร์ จำกัด /

ดำเนินธุรกิจตรวจวัดคุณภาพสิ่งแวดล้อม

บริษัทจดทะเบียน

- ไม่มี

บริษัททั่วไปหรือหน่วยงานต่างๆ

- ไม่มี

ระยะเวลาในการดำรงตำแหน่ง

- 3 ปี

สัดส่วนการถือหุ้นในบริษัทนับรวมหุ้นของคู่สมรส

และบุตรที่ยังไม่บรรลุนิติภาวะ

- 0.00

ความสัมพันธ์ระหว่างกรรมการ

- ไม่มี

การกระทำความผิดกฎหมายในระยะ 5 ปี ย้อนหลัง

- ไม่มี

มีคุณสมบัติกรรมการตามกฎหมาย และไม่มีลักษณะ

ต้องห้ามตามประกาศของคณะกรรมการกำกับตลาดทุน

- ใช่



2. น.ส.รัชณีพร มกราวุธ

อายุ : 38 ปี

ตำแหน่ง

- ผู้จัดการฝ่ายบัญชี

วุฒิการศึกษาและประวัติการฝึกอบรม

- ปริญญาตรี บัญชีบัณฑิต สาขาต้นทุน

มหาวิทยาลัยหอการค้าไทย

ประสบการณ์

-อดีตผู้จัดการแผนกบัญชี บริษัท โรงพยาบาลไทยนครินทร์
จำกัด (มหาชน)

-อดีตผู้จัดการแผนกบัญชี บริษัท ดับเบิลยูวาย มีเดีย จำกัด

-อดีตผู้จัดการแผนกบัญชี โรงพยาบาลเว็ลด์เมดิคัลเซ็นเตอร์

ตำแหน่งงานอื่นในปัจจุบัน

บริษัทย่อย

-ผู้จัดการฝ่ายบัญชี บริษัท แอคคิว ฟาส แล็บ เซ็นเตอร์

จำกัด / ดำเนินธุรกิจตรวจวัดคุณภาพสิ่งแวดล้อม

บริษัทจดทะเบียน

- ไม่มี

บริษัททั่วไปหรือหน่วยงานต่างๆ

- ไม่มี

ระยะเวลาในการดำรงตำแหน่ง

- 1 ปี

สัดส่วนการถือหุ้นในบริษัทนับรวมหุ้นของคู่สมรส

และบุตรที่ยังไม่บรรลุนิติภาวะ

- 0.00

ความสัมพันธ์ระหว่างกรรมการ

- ไม่มี

การกระทำผิดกฎหมายในระยะ 5 ปี ย้อนหลัง

- ไม่มี

มีคุณสมบัติกรรมการตามกฎหมาย และไม่มีลักษณะ

ต้องห้ามตามประกาศของคณะกรรมการกำกับตลาดทุน

- ใช่



3. น.พ. ณรงค์พล หัวเจริญ

อายุ : 38 ปี

ตำแหน่ง

- ผู้อำนวยการใหญ่สายการแพทย์และพยาบาล

วุฒิการศึกษาและประวัติการฝึกอบรม

- ปริญญาตรี แพทย์ศาสตร์บัณฑิต

มหาวิทยาลัยรังสิต

ประสบการณ์

-อดีตแพทย์ วุฒิสึกดีคลินิก

-อดีตแพทย์ประจำโรงงาน บริษัท ซีพี ออลล์ จำกัด (มหาชน)

-อดีตแพทย์ประจำแผนกตรวจสุขภาพเคลื่อนที่ โรงพยาบาล

พญาไท ศรีราชา

ตำแหน่งงานอื่นในปัจจุบัน

บริษัทย่อย

-ผู้อำนวยการสายงานสิ่งแวดล้อม บริษัท แอคคิว ฟาส

แล็บ เซ็นเตอร์ จำกัด / ดำเนินธุรกิจตรวจวัดคุณภาพสิ่งแวดล้อม

บริษัทจดทะเบียน

- ไม่มี

บริษัททั่วไปหรือหน่วยงานต่างๆ

- ไม่มี

ระยะเวลาในการดำรงตำแหน่ง

- 3 ปี

สัดส่วนการถือหุ้นในบริษัทนับรวมหุ้นของคู่สมรส

และบุตรที่ยังไม่บรรลุนิติภาวะ

- 0.00

ความสัมพันธ์ระหว่างกรรมการ

- ไม่มี

การกระทำความผิดกฎหมายในระยะ 5 ปี ย้อนหลัง

- ไม่มี

มีคุณสมบัติกรรมการตามกฎหมาย และไม่มีลักษณะ

ต้องห้ามตามประกาศของคณะกรรมการกำกับตลาดทุน

- ใช่



4. พว. สุนทรี น้อยนารถ

อายุ : 40 ปี

ตำแหน่ง

- รองผู้อำนวยการสายการตลาด

วุฒิการศึกษาและประวัติการศึกษา

- หลักสูตรพัฒนาผู้บริหาร Mini MBA

มหาวิทยาลัยธรรมศาสตร์

- ปริญญาตรี พยาบาลศาสตร์บัณฑิต

มหาวิทยาลัยกรุงเทพคริสเตียน

-อบรมทักษะการดูแลผู้ป่วยโรคหัวใจและหลอดเลือด

-การดูแลผู้ป่วยระยะสุดท้ายในมิติจิตวิญญาณ

-การช่วยเหลือผู้ป่วยภาวะช็อคในระยะวิกฤต

-โครงการอบรมวิทยากรโรงพยาบาล กทม.ปลอดบุหรี่

-การเป็นวิทยากร การดำเนินงานอาสาสมัคร

ความปลอดภัยของบุคลากรในโรงพยาบาล

-อบรมทักษะการบังคับบัญชาในการบริหารงาน

-อบรมการเสริมพลังเพื่อการปรับเปลี่ยนพฤติกรรม

เสี่ยงโรคหัวใจและหลอดเลือด

ประสบการณ์

-พยาบาลวิชาชีพ ดูแลงานสร้างเสริมสุขภาพและป้องกันโรค บริษัท ด็อกเตอร์ เฮลท์ จำกัด

-แผนกประกันสังคม ฝ่ายการแพทย์ ดูแลด้านความเหมาะสม

ในการให้การรักษ โรงพยาบาลนครธน

-แผนกสร้างเสริมสุขภาพและป้องกันโรค ดูแลงานวิชาการ

งานสอนภายนอก โรงพยาบาลมหาชัย 2

-ผู้จัดการแผนกออกหน่วยและกิจกรรมพิเศษ ดูแลลูกค้า

งานสอนภายนอกองค์กร โรงพยาบาลมหาชัย 2

-แผนกสูติ-นรีเวชกรรม OPD , PP , LR

โรงพยาบาลบ้านแพ้ว (องค์การมหาชน)

-ฝ่ายสร้างเสริมสุขภาพและป้องกันโรค

โรงพยาบาลบ้านแพ้ว (องค์การมหาชน)

ตำแหน่งงานอื่นในปัจจุบัน

- ไม่มี

บริษัทจดทะเบียน

- ไม่มี

บริษัททั่วไปหรือหน่วยงานต่างๆ

- ไม่มี

ระยะเวลาในการดำรงตำแหน่ง

- 3 ปี

สัดส่วนการถือหุ้นในบริษัทนั้นรวมหุ้นของคุณสมรส

และบุตรที่ยังไม่บรรลุนิติภาวะ

- 0.00

ความสัมพันธ์ระหว่างกรรมการ

- ไม่มี

การกระทำความผิดกฎหมายในระยะ 5 ปี ย้อนหลัง

- ไม่มี

คุณสมบัติกรรมการตามกฎหมาย และไม่มีลักษณะ

ต้องห้ามตามประกาศของคณะกรรมการกำกับตลาดทุน

- ใช่



รางวัลและความภาคภูมิใจของบริษัท

เราให้ความสำคัญกับการยกระดับความเป็นเลิศในด้านต่างๆ อยู่เสมอ ทำให้เราได้รับรางวัล ดังนี้



บริษัทย่อได้ผ่านการประเมินความสามารถห้องปฏิบัติการทดสอบมาตรฐาน ISO/IEC 17025 : 2005 และข้อกำหนด กฎระเบียบ และเงื่อนไขการรับรองความสามารถห้องปฏิบัติการของสำนักบริหารและรับรองห้องปฏิบัติการกรมวิทยาศาสตร์บริการ

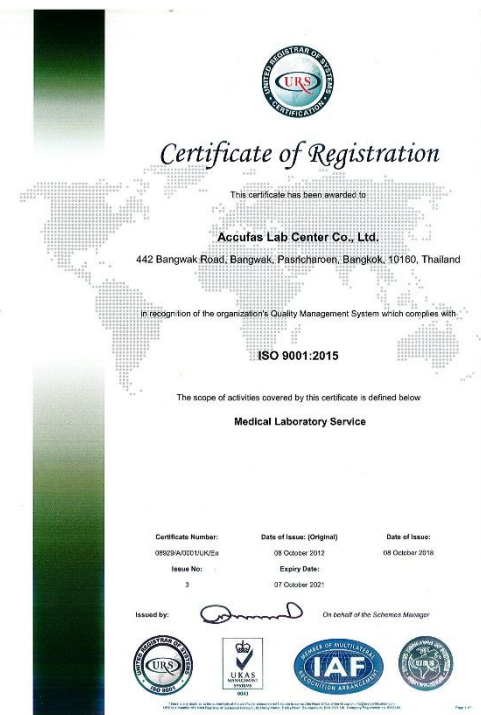

บริษัทย่อ ได้มีการพัฒนาระบบห้องปฏิบัติการจนได้รับมาตรฐาน ISO 9001 : 2015 เพื่อเป็นการสร้างความเชื่อมั่น และการสร้างความพึงพอใจให้กับผู้รับบริการ ทำให้มั่นใจได้ว่าบริษัทย่อมีระบบควบคุม ตรวจสอบ และเฝ้าระวัง โดยมีผู้รับผิดชอบในทุกขั้นตอนของการปฏิบัติงาน เพื่อพัฒนาการทำงานส่วนห้องปฏิบัติการให้เป็นไปตามมาตรฐานระดับสากล



The External Quality Assessment Program In Serum Clinical Chemistry (EQA:SC)

Top-Thirty Best MVIS Laboratories of the Month

TRIAL - 112 (28)

Month : APRIL 2018

EQA:SC	SC	N	Laboratory Name	MVIS	Num Tests	Rank
EQAC	339	203	บริษัท แอดคิวฟาส แล็บ เซ็นเตอร์ จำกัด	23.82	14	1
EQAC	627	372	โรงพยาบาลราชวิถี	24.59	16	2
EQAC	384	231	บริษัท โรงพยาบาลอินเตอร์เมดิคัล แครร์ แอนด์ แล็บ จำกัด	25.91	15	3
EQAC	1034	619	โรงพยาบาลสมรมาญ์ ปะเรจเขิน	27.75	14	4
EQAC	47	27	โรงพยาบาลบ้าน	27.83	23	5
EQAC	1216	724	โรงพยาบาลศรีภูมิ	28.37	19	6
EQAC	934	555	โรงพยาบาลเชียงใหม่	28.68	16	7
EQAC	1230	984	ศูนย์บริการสาธารณสุข 21 รัชดาพลอง	29.27	13	8
EQAC	1625	1134	โรงพยาบาลนครทอง	29.89	19	9
EQAC	1350	809	โรงพยาบาลบ้าน	30.39	23	10
EQAC	1849	1358	โรงพยาบาลราชพฤกษ์ เชียงใหม่	30.59	22	11
EQAC	141	82	โรงพยาบาลสุระ (จังหวัด)	31.17	22	12
EQAC	58	32	โรงพยาบาลวิมลเกษม ศรี	31.22	20	13
EQAC	793	470	โรงพยาบาลระบือชอง	32.09	17	14
EQAC	2148	1657	แลปไฟชี เคมีภัณฑ์อุตสาหกรรม	32.72	16	15
EQAC	1215	723	โรงพยาบาลศิริราช	32.75	18	16
EQAC	2037	1546	โรงพยาบาลดล	33.10	20	17
EQAC	143	84	โรงพยาบาลนครพนม	33.14	22	18
EQAC	202	122	โรงพยาบาลเจ้าพระยาอภัยภูธร	33.55	20	19
EQAC	1393	842	โรงพยาบาลเจ้าพระยาอภัยภูธร	33.88	19	20
EQAC	1747	1256	โรงพยาบาลสุรินทร์	34.18	24	21
EQAC	341	204	โรงพยาบาลวิชัย (หน่วยเฉพาะกิจสัตหีบ)	34.39	22	22
EQAC	1754	1263	โรงพยาบาลเมือง	34.44	15	23
EQAC	138	80	โรงพยาบาลศรีสะเกษ	34.72	20	24
EQAC	89	49	โรงพยาบาลนครราชสีมา อารยา	34.98	16	25
EQAC	1154	694	โรงพยาบาลวิชัยชุม	35.04	22	26
EQAC	258	156	บริษัท โรงพยาบาลอินเตอร์เมดิคัล แครร์ จำกัด	35.25	16	27
EQAC	91	50	โรงพยาบาลนครพนม	35.31	20	28
EQAC	256	155	โรงพยาบาลศรีนครินทร์	35.52	21	29
EQAC	28	15	โรงพยาบาลป่าหวิง	35.63	22	30

หมายเหตุ: สีเขียว ** ส่วนที่ การส่งผล สิ้นสุด 10 25:00 น.ขึ้นไป 16-May-2018 25-May-2018
 ** ส่วนที่ สีดำใช้เกินวันกำหนดส่งที่ระบุในรายงาน หรือ ที่ประเมินผล 16-May-2018 16-May-2018



The External Quality Assessment Program In Serum Clinical Chemistry (EQA:SC)

Top-Thirty Best MVIS Laboratories of the Month

TRIAL - 112 (28)

Month : APRIL 2018

EQA:SC	SC	N	Laboratory Name	MVIS	Num Tests	Rank
EQAC	339	203	บริษัท แอดคิวฟาส แล็บ เซ็นเตอร์ จำกัด	23.82	14	1
EQAC	627	372	โรงพยาบาลราชวิถี	24.59	16	2
EQAC	384	231	บริษัท โรงพยาบาลอินเตอร์เมดิคัล แครร์ แอนด์ แล็บ จำกัด	25.91	15	3
EQAC	1034	619	โรงพยาบาลสมรมาญ์ ปะเรจเขิน	27.75	14	4
EQAC	47	27	โรงพยาบาลบ้าน	27.83	23	5
EQAC	1216	724	โรงพยาบาลศรีภูมิ	28.37	19	6
EQAC	934	555	โรงพยาบาลเชียงใหม่	28.68	16	7
EQAC	1230	984	ศูนย์บริการสาธารณสุข 21 รัชดาพลอง	29.27	13	8
EQAC	1625	1134	โรงพยาบาลนครทอง	29.89	19	9
EQAC	1350	809	โรงพยาบาลบ้าน	30.39	23	10
EQAC	1849	1358	โรงพยาบาลราชพฤกษ์ เชียงใหม่	30.59	22	11
EQAC	141	82	โรงพยาบาลสุระ (จังหวัด)	31.17	22	12
EQAC	58	32	โรงพยาบาลวิมลเกษม ศรี	31.22	20	13
EQAC	793	470	โรงพยาบาลระบือชอง	32.09	17	14
EQAC	2148	1657	แลปไฟชี เคมีภัณฑ์อุตสาหกรรม	32.72	16	15
EQAC	1215	723	โรงพยาบาลศิริราช	32.75	18	16
EQAC	2037	1546	โรงพยาบาลดล	33.10	20	17
EQAC	143	84	โรงพยาบาลนครพนม	33.14	22	18
EQAC	202	122	โรงพยาบาลเจ้าพระยาอภัยภูธร	33.55	20	19
EQAC	1393	842	โรงพยาบาลเจ้าพระยาอภัยภูธร	33.88	19	20
EQAC	1747	1256	โรงพยาบาลสุรินทร์	34.18	24	21
EQAC	341	204	โรงพยาบาลวิชัย (หน่วยเฉพาะกิจสัตหีบ)	34.39	22	22
EQAC	1754	1263	โรงพยาบาลเมือง	34.44	15	23
EQAC	138	80	โรงพยาบาลศรีสะเกษ	34.72	20	24
EQAC	89	49	โรงพยาบาลนครราชสีมา อารยา	34.98	16	25
EQAC	1154	694	โรงพยาบาลวิชัยชุม	35.04	22	26
EQAC	258	156	บริษัท โรงพยาบาลอินเตอร์เมดิคัล แครร์ จำกัด	35.25	16	27
EQAC	91	50	โรงพยาบาลนครพนม	35.31	20	28
EQAC	256	155	โรงพยาบาลศรีนครินทร์	35.52	21	29
EQAC	28	15	โรงพยาบาลป่าหวิง	35.63	22	30

หมายเหตุ: สีเขียว ** ส่วนที่ การส่งผล สิ้นสุด 10 25:00 น.ขึ้นไป 16-May-2018 25-May-2018
 ** ส่วนที่ สีดำใช้เกินวันกำหนดส่งที่ระบุในรายงาน หรือ ที่ประเมินผล 16-May-2018 16-May-2018



โครงสร้างการบริหารจัดการของบริษัท



องค์ประกอบของคณะกรรมการบริษัทฯ

ข้อบังคับบริษัทฯ ข้อที่ 15. บริษัทมีคณะกรรมการคณะหนึ่ง ประกอบด้วยกรรมการอย่างน้อยห้า (5) คน และให้คณะกรรมการเลือกกรรมการคนใดคนหนึ่งเป็นประธานกรรมการ และอาจเลือกรองประธานกรรมการ และตำแหน่งอื่นตามที่เห็นเหมาะสมด้วยก็ได้ และกรรมการไม่น้อยกว่ากึ่งหนึ่งของจำนวนกรรมการทั้งหมดต้องมีถิ่นที่อยู่ในราชอาณาจักร

คณะกรรมการและคณะทำงาน

1. คณะกรรมการบริษัท

ที่ประชุมคณะกรรมการวิสามัญผู้ถือหุ้น ครั้งที่ 2/2561 เมื่อวันที่ 31 พฤษภาคม 2561 มีมติแต่งตั้งคณะกรรมการบริษัท จำนวนทั้งสิ้น 7 ท่าน ซึ่งประกอบด้วย

ชื่อ - สกุล		ตำแหน่ง
1. รศ.นพ.นิยม	ละออบปักษิณ	ประธานกรรมการบริษัท/ กรรมการอิสระ
2. ดร.สิทธิวัฒน์	กำกัตวงษ์	กรรมการบริษัท/ ประธานเจ้าหน้าที่บริหาร
3. นางสาวปรมาภรณ์	ปวโรจน์กิจ	กรรมการบริษัท/ รองประธานเจ้าหน้าที่บริหาร
4. นายอำนาจ	ประสิทธิ์ดำรง	กรรมการบริษัท
5. นางสาวทิวาพร	กัณฑาสูวรรณ	ประธานกรรมการตรวจสอบ/ กรรมการอิสระ
6. พล.ต.วสันต์	ทัพวงศ์	กรรมการตรวจสอบ/ กรรมการอิสระ
7. นายวโรกาส	ตาปสนันท์	กรรมการตรวจสอบ/ กรรมการอิสระ

โดยมี นางสาวศิริลักษณ์ ระหงษ์ ทำหน้าที่เป็นเลขานุการคณะกรรมการบริษัท



กรรมการซึ่งมีอำนาจลงลายมือชื่อแทนบริษัท

กรรมการผู้มีอำนาจลงนามผูกพันบริษัท ประกอบด้วย นายสิทธิวัฒน์ กำกัด้วงษ์ ลงลายมือชื่อร่วมกับ นางสาวปรมาภรณ์ ปวโรจน์กิจ รวมเป็นสองคนและประทับตราสำคัญของบริษัท

ขอบเขตอำนาจหน้าที่ของคณะกรรมการบริษัท

1. คณะกรรมการมีอำนาจ หน้าที่และความรับผิดชอบในการบริหารจัดการและดำเนินกิจการของบริษัทให้เป็นไปตามกฎหมาย วัตถุประสงค์ ข้อบังคับของบริษัท ตลอดจนมติของที่ประชุมผู้ถือหุ้น ด้วยความซื่อสัตย์สุจริต และระมัดระวังรักษาผลประโยชน์ของบริษัท
 2. จัดให้มีการประชุมคณะกรรมการอย่างน้อย 3 เดือนต่อครั้ง
 3. ดำเนินการให้บริษัทมีระบบงานบัญชีที่เหมาะสมและมีประสิทธิภาพ และจัดให้มีการรายงานทางการเงินและการสอบบัญชีที่เชื่อถือได้ รวมทั้งจัดให้มีระบบการควบคุมภายในและระบบการตรวจสอบภายในที่เพียงพอและเหมาะสม
 4. จัดให้มีการทำงานบุคคลและงบกำไรขาดทุนของบริษัท ณ วันสิ้นสุดรอบระยะเวลาบัญชีของบริษัท ซึ่งผู้สอบบัญชีตรวจสอบแล้ว และนำเสนอต่อที่ประชุมผู้ถือหุ้นเพื่อพิจารณาและอนุมัติ
 5. กำหนดเป้าหมาย แนวทาง นโยบาย แผนงานการดำเนินธุรกิจ งบประมาณของกลุ่มบริษัท รวมถึงควบคุม กำกับดูแล (Monitoring and Supervision) การบริหารและการจัดการของกลุ่มบริษัท ให้เป็นไปตามนโยบาย แผนงาน งบประมาณที่กำหนดไว้อย่างมีประสิทธิภาพ และสอดคล้องกับกฎหมายที่เกี่ยวข้อง ตลอดจนประกาศ ข้อบังคับและหลักเกณฑ์ต่างๆ ที่เกี่ยวข้องของคณะกรรมการกำกับตลาดทุน สำนักงานคณะกรรมการกำกับหลักทรัพย์และตลาดหลักทรัพย์ และตลาดหลักทรัพย์แห่งประเทศไทย อาทิเช่น การทำรายการที่เกี่ยวข้องกัน การได้มาหรือจำหน่ายไปซึ่งทรัพย์สินที่สำคัญ เท่าที่ไม่ขัดหรือแย้งกับกฎหมายอื่น
 6. พิจารณาทบทวน ตรวจสอบ และอนุมัตินโยบาย ทิศทาง กลยุทธ์ แผนงานการดำเนินธุรกิจ ของบริษัทที่เสนอโดยฝ่ายบริหาร
 7. ติดตามการดำเนินงานให้เป็นไปตามแผนงานและงบประมาณอย่างต่อเนื่อง
 8. พิจารณากำหนดนโยบายด้านการบริหารความเสี่ยง (Risk Management) ให้ครอบคลุมทั้งองค์กร และกำกับดูแลให้มีระบบหรือกระบวนการในการบริหารจัดการความเสี่ยงโดยมีมาตรการรองรับและวิธีควบคุมเพื่อลดผลกระทบต่อกิจการของบริษัทอย่างเหมาะสม
 9. พิจารณากำหนดโครงสร้างการบริหารงาน มีอำนาจในการแต่งตั้งคณะกรรมการชุดย่อย ประธานเจ้าหน้าที่บริหาร และคณะอนุกรรมการชุดอื่นตามความเหมาะสม รวมถึงการกำหนดขอบเขตอำนาจหน้าที่ของบุคคลดังกล่าว
- ทั้งนี้ การมอบอำนาจตามขอบเขตอำนาจหน้าที่ที่กำหนดนั้นต้องไม่มีลักษณะเป็นการมอบอำนาจที่ทำให้ คณะกรรมการชุดย่อย ประธานเจ้าหน้าที่บริหาร และคณะอนุกรรมการชุดต่างๆ ดังกล่าวสามารถพิจารณา และอนุมัติรายการที่อาจมีความขัดแย้งมีส่วนร่วมได้เสียหรือมีความขัดแย้งทางผลประโยชน์อื่นใดทำกับบริษัท



หรือบริษัทย่อย (ถ้ามี) ยกเว้นเป็นการอนุมัติรายการที่เป็นไปตามนโยบายและหลักเกณฑ์ที่คณะกรรมการพิจารณาและอนุมัติไว้แล้ว

10. จัดทำรายงานประจำปีของคณะกรรมการ และรับผิดชอบต่อการจัดทำและการเปิดเผยงบการเงิน เพื่อแสดงถึงฐานะการเงินและผลการดำเนินงานในรอบปีที่ผ่านมา และนำเสนอต่อที่ประชุมผู้ถือหุ้นเพื่อพิจารณาและอนุมัติ

11. คณะกรรมการอาจมอบอำนาจให้กรรมการคนหนึ่งหรือหลายคนหรือบุคคลอื่นใดปฏิบัติกรอย่างหนึ่งอย่างใดแทนคณะกรรมการได้โดยอยู่ภายใต้การควบคุมของคณะกรรมการ หรืออาจมอบอำนาจเพื่อให้บุคคลดังกล่าวมีอำนาจตามที่คณะกรรมการเห็นสมควรและภายในระยะเวลาที่คณะกรรมการเห็นสมควร ซึ่งคณะกรรมการอาจยกเลิก เพิกถอน เปลี่ยนแปลงหรือแก้ไขการมอบอำนาจนั้นๆ ได้เมื่อเห็นสมควร

ทั้งนี้ การมอบอำนาจนั้นต้องไม่มีลักษณะเป็นการมอบอำนาจที่ทำให้บุคคลดังกล่าวสามารถพิจารณาและอนุมัติรายการที่ตนหรือบุคคลที่อาจมีความขัดแย้ง มีส่วนได้เสีย หรืออาจมีความขัดแย้งทางผลประโยชน์ในลักษณะอื่นใดที่จะทำขึ้นกับบริษัทหรือบริษัทย่อย (ถ้ามี) ตามที่นิยามไว้ในประกาศคณะกรรมการกำกับตลาดทุน และ/หรือตลาดหลักทรัพย์แห่งประเทศไทย และ/หรือประกาศอื่นใดของหน่วยงานที่เกี่ยวข้อง เว้นแต่เป็นการอนุมัติรายการที่เป็นไปตามนโยบายและหลักเกณฑ์ที่คณะกรรมการพิจารณาและอนุมัติไว้แล้ว

วาระการดำรงตำแหน่งและการแต่งตั้งกรรมการบริษัท

ในการเลือกตั้งคณะกรรมการของบริษัท จะกระทำโดยที่ประชุมผู้ถือหุ้น ตามหลักเกณฑ์และวิธีการดังต่อไปนี้

1. คณะกรรมการของบริษัทประกอบด้วยกรรมการอย่างน้อย 5 คน และกรรมการไม่น้อยกว่ากึ่งหนึ่งของจำนวนกรรมการทั้งหมด ต้องมีถิ่นที่อยู่ในราชอาณาจักร การแต่งตั้งกรรมการนั้น ให้ที่ประชุมผู้ถือหุ้นเป็นผู้เลือกตั้งกรรมการตามหลักเกณฑ์และวิธีการดังนี้

1.1 ผู้ถือหุ้นคนหนึ่งมีคะแนนเสียงเท่ากับหนึ่งหุ้นต่อหนึ่งเสียง

1.2 ในการเลือกกรรมการ อาจใช้วิธีออกเสียงลงคะแนนเลือกกรรมการเป็นรายบุคคล คราวละคนหรือคราวละหลายคน ตามแต่ที่ประชุมผู้ถือหุ้นจะเห็นสมควร แต่ในการลงมติแต่ละครั้ง ผู้ถือหุ้นต้องออกเสียงด้วยคะแนนที่มีตามข้อ 1.1 ทั้งหมด จะแบ่งคะแนนเสียงแก่คนใดมากน้อยเพียงใดไม่ได้

1.3 การออกเสียงลงคะแนนเลือกตั้งกรรมการให้ใช้เสียงข้างมาก บุคคลซึ่งได้รับคะแนนเสียงสูงสุดตามลำดับลงมา เป็นผู้ได้รับการเลือกตั้งเป็นกรรมการ เท่าจำนวนกรรมการที่จะพึงมีหรือจะพึงเลือกตั้งในครั้งนั้น ในกรณีที่บุคคลซึ่งได้รับการเลือกตั้งในลำดับถัดลงมา

คะแนนเสียงเท่ากันเกินจำนวนกรรมการที่จะพึงมีหรือพึงเลือกตั้งในครั้งนั้น ให้ผู้เป็นประธานเป็นผู้ออกเสียงชี้ขาด

2. คณะกรรมการบริษัทต้องมีกรรมการอิสระไม่น้อยกว่า 1 ใน 3 ของคณะกรรมการทั้งหมด และมีจำนวนไม่ต่ำกว่า 3 คนซึ่งกรรมการอิสระถือหุ้นไม่เกินร้อยละหนึ่งของจำนวนทุนจดทะเบียนที่ออกและเรียกชำระแล้วของบริษัทและบริษัทที่เกี่ยวข้องโดยรวมหุ้นที่ถือโดยบุคคลที่เกี่ยวข้องด้วยและให้มีคุณสมบัติตามประกาศคณะกรรมการกำกับตลาดทุนที่ ทจ. 28/2551 เรื่อง การขออนุญาตให้เสนอขายหุ้นที่ออกใหม่ฉบับลงวันที่ 15 ธันวาคม 2551
3. ในการประชุมผู้ถือหุ้นสามัญประจำปีทุกครั้งให้กรรมการออกจากตำแหน่งหนึ่งในสามของจำนวนกรรมการที่มีอยู่ทั้งหมด ถ้าจำนวนกรรมการที่จะแบ่งออกให้ตรงเป็นสามส่วนไม่ได้ก็ให้ออกโดยจำนวนใกล้เคียงที่สุดกับส่วนหนึ่งในสาม กรรมการที่จะออกจากตำแหน่งในปีแรกและปีที่สองภายหลังจดทะเบียนบริษัทนั้นให้ใช้วิธีจับสลากหรือตกลงกันในคณะกรรมการว่าผู้ใดจะออก และปีต่อไปให้กรรมการคนที่อยู่ในตำแหน่งนานที่สุดเป็นผู้ออกจากตำแหน่ง กรรมการซึ่งพ้นจากตำแหน่งตามวาระในข้อนี้อาจได้รับเลือกตั้งกลับเป็นกรรมการใหม่ได้
4. ในกรณีที่ตำแหน่งกรรมการว่างลงเพราะมีเหตุอื่นนอกจากถึงคราวออกตามวาระ ให้คณะกรรมการเลือกบุคคลซึ่งมีคุณสมบัติและไม่มีลักษณะต้องห้ามตามกฎหมายว่าด้วยบริษัทมหาชนจำกัดเข้าเป็นกรรมการแทนในการประชุมคณะกรรมการคราวถัดไป เว้นแต่วาระกรรมการจะเหลือน้อยกว่าสองเดือน โดยบุคคลซึ่งเข้าเป็นกรรมการดังกล่าวจะอยู่ในตำแหน่งกรรมการได้เพียงเท่าวาระที่ยังเหลืออยู่ของกรรมการที่แทนแทน โดยมติดังกล่าวของคณะกรรมการจะต้องประกอบด้วยคะแนนเสียงไม่น้อยกว่าสามในสี่ของจำนวนกรรมการที่เหลืออยู่
5. ที่ประชุมผู้ถือหุ้นอาจลงมติให้กรรมการคนใดออกจากตำแหน่งก่อนถึงคราวออกตามวาระได้ ด้วยคะแนนเสียงไม่น้อยกว่าสามในสี่ของจำนวนผู้ถือหุ้นซึ่งมาประชุมและมีสิทธิออกเสียง และมีหุ้นนับรวมกันได้ไม่น้อยกว่ากึ่งหนึ่งของจำนวนหุ้นที่ถือโดยผู้ถือหุ้นที่มาประชุมและมีสิทธิออกเสียง





2. คณะกรรมการตรวจสอบ

ตามที่ประชุมวิสามัญผู้ถือหุ้น ครั้งที่ 2/2561 เมื่อวันที่ 31 พฤษภาคม 2561 ได้มีมติแต่งตั้งคณะกรรมการตรวจสอบ จำนวนทั้งสิ้น 3 ท่าน ซึ่งประกอบด้วย

ชื่อ - สกุล		ตำแหน่ง
1. นางสาวทิวาพร	กัณฑาสุวรรณ	ประธานกรรมการตรวจสอบ/ กรรมการอิสระ
2. พล.ต.วสันต์	ทัพวงศ์	กรรมการตรวจสอบ/ กรรมการอิสระ
3. นายวโรกาส	ตาปสนันท์	กรรมการตรวจสอบ/ กรรมการอิสระ

โดยมี นางสาว ทิวาพร กัณฑาสุวรรณ เป็นผู้มีความรู้และประสบการณ์ทางด้านบัญชีและการเงินเพียงพอที่จะหน้าที่สอบทานความน่าเชื่อถือของงบการเงินของบริษัท และมี นางสาวศิริลักษณ์ ระหงษ์ เป็นเลขานุการคณะกรรมการตรวจสอบ

ขอบเขต หน้าที่ ความรับผิดชอบของคณะกรรมการตรวจสอบ

1. สอบทานให้บริษัทมีการรายงานทางการเงินอย่างถูกต้องและเพียงพอ
2. สอบทานให้บริษัทมีระบบการควบคุมภายใน (Internal Control) และระบบการตรวจสอบภายใน (Internal Audit) ที่เหมาะสมและมีประสิทธิผล และพิจารณาความเป็นอิสระของหน่วยงานตรวจสอบภายใน ตลอดจนให้ความเห็นชอบในการพิจารณาแต่งตั้ง โยกย้าย เลิกจ้างหัวหน้าหน่วยงานตรวจสอบภายใน หรือหน่วยงานอื่นใดที่รับผิดชอบเกี่ยวกับการตรวจสอบภายใน
3. สอบทานให้บริษัทปฏิบัติตามกฎหมายว่าด้วยหลักทรัพย์และตลาดหลักทรัพย์ ข้อกำหนดของตลาดหลักทรัพย์ และกฎหมายที่เกี่ยวข้องกับธุรกิจของบริษัท
4. สอบทานให้มีการบริหารจัดการและปฏิบัติตามนโยบายด้านการบริหารความเสี่ยง (Risk Management) ตามที่กำหนด
5. พิจารณา คัดเลือก เสนอแต่งตั้งบุคคลซึ่งมีความเป็นอิสระเพื่อทำหน้าที่เป็นผู้สอบบัญชีของบริษัท และเสนอคำตอบแทนของบุคคลดังกล่าว รวมทั้งเข้าร่วมประชุมกับผู้สอบบัญชี โดยไม่มีฝ่ายจัดการเข้าร่วมประชุมด้วย อย่างน้อยปีละ 1 ครั้ง
6. พิจารณารายการที่เกี่ยวข้องกันหรือรายการที่อาจมีความขัดแย้งทางผลประโยชน์ให้เป็นไปตามกฎหมาย และข้อกำหนดของตลาดหลักทรัพย์ ทั้งนี้ เพื่อให้มั่นใจว่ารายการดังกล่าวสมเหตุสมผลและเป็นประโยชน์สูงสุดต่อบริษัท
7. จัดทำรายงานของคณะกรรมการตรวจสอบ โดยเปิดเผยไว้ในรายงานประจำปีของบริษัท ซึ่งรายงานดังกล่าวต้องลงนามโดยประธานคณะกรรมการตรวจสอบ และต้องประกอบด้วยข้อมูลอย่างน้อยดังต่อไปนี้

(ก) ความเห็นเกี่ยวกับความถูกต้อง ครบถ้วน เป็นที่เชื่อถือได้ของรายงานทางการเงินของบริษัท



- (ข) ความเห็นเกี่ยวกับความเพียงพอของระบบควบคุมภายในของบริษัท
 - (ค) ความเห็นเกี่ยวกับการปฏิบัติตามกฎหมายว่าด้วยหลักทรัพย์และตลาดหลักทรัพย์ ข้อกำหนดของตลาดหลักทรัพย์ หรือกฎหมายที่เกี่ยวข้องกับธุรกิจของบริษัท
 - (ง) ความเห็นเกี่ยวกับความเหมาะสมของผู้สอบบัญชี
 - (จ) ความเห็นเกี่ยวกับรายการที่อาจมีความขัดแย้งทางผลประโยชน์
 - (ฉ) จำนวนการประชุมคณะกรรมการตรวจสอบ และการเข้าร่วมประชุมของกรรมการตรวจสอบแต่ละท่าน
 - (ช) ความเห็นหรือข้อสังเกตโดยรวมที่คณะกรรมการตรวจสอบได้รับจากการปฏิบัติหน้าที่ตามกฎหมายบัตร (Charter)
 - (ซ) รายการอื่นที่เห็นว่าผู้ถือหุ้นและผู้ลงทุนทั่วไปควรทราบ ภายใต้ขอบเขตหน้าที่และความรับผิดชอบที่ได้รับมอบหมายจากคณะกรรมการบริษัท
8. คณะกรรมการตรวจสอบมีอำนาจที่จะขอความเห็นที่เป็นอิสระจากที่ปรึกษาทางวิชาชีพอื่นใดเมื่อเห็นว่าจำเป็นด้วยค่าใช้จ่ายของบริษัท
9. ปฏิบัติการอื่นใดตามที่คณะกรรมการของบริษัทมอบหมายด้วยความเห็นชอบจากคณะกรรมการตรวจสอบ

วาระการดำรงตำแหน่งของกรรมการตรวจสอบ

1. กรรมการตรวจสอบมีวาระการดำรงตำแหน่งเท่ากับ 3 ปี
2. กรรมการตรวจสอบพ้นจากตำแหน่ง เมื่อ
 - 2.1 ครบวาระ
 - 2.2 ขาดคุณสมบัติของการเป็นกรรมการตรวจสอบ
 - 2.3 ถูกถอดถอนจากการเป็นกรรมการตรวจสอบ
 - 2.4 ต้องโทษจำคุกตามคำพิพากษาถึงที่สุด หรือคำสั่งที่ชอบด้วยกฎหมายให้จำคุก เว้นแต่ในความผิดด้วยความประมาทหรือความผิดลหุโทษ
 - 2.5 เป็นคนไร้ความสามารถหรือเสมือนไร้ความสามารถ
 - 2.6 ตาย
 - 2.7 ลาออก
 - 2.8 เป็นบุคคลล้มละลาย
3. กรรมการตรวจสอบที่พ้นตำแหน่งตามวาระอาจได้รับแต่งตั้งให้กลับเข้าดำรงตำแหน่งได้อีก
4. ให้กรรมการตรวจสอบที่พ้นตำแหน่งตามวาระอยู่รักษาการในตำแหน่งเพื่อปฏิบัติหน้าที่ต่อไปจนกว่าจะมีการแต่งตั้งกรรมการตรวจสอบมาแทนตำแหน่ง



5. กรณีตำแหน่งกรรมการตรวจสอบว่างลงให้คณะกรรมการบริษัทเลือกกรรมการที่มีคุณสมบัติ และไม่มีลักษณะต้องห้ามเข้าเป็นกรรมการตรวจสอบแทน โดยกรรมการตรวจสอบที่เข้าดำรงตำแหน่งแทนนั้นจะอยู่ในตำแหน่งได้เพียงวาระที่ยังเหลืออยู่ของกรรมการตรวจสอบซึ่งตนแทน
6. คณะกรรมการตรวจสอบสามารถแต่งตั้งเจ้าหน้าที่ของบริษัทที่เหมาะสมเป็นเลขานุการคณะกรรมการตรวจสอบอีก 1 คน

3. คณะกรรมการสรรหา และพิจารณาค่าตอบแทน

ตามมติที่ประชุมคณะกรรมการบริษัท ครั้งที่ 3/2561 ณ วันที่ 14 สิงหาคม 2561 ได้มีมติแต่งตั้งคณะกรรมการสรรหา และพิจารณาค่าตอบแทน จำนวนทั้งสิ้น 3 ท่าน ซึ่งประกอบด้วย

ชื่อ - สกุล	ตำแหน่ง
1. พล.ต.วสันต์ ทัพวงศ์	ประธานคณะกรรมการสรรหา และพิจารณาค่าตอบแทน/กรรมการอิสระ
2. นางสาวปรมาภรณ์ ปวโรจน์กิจ	กรรมการสรรหา และพิจารณาค่าตอบแทน/กรรมการ
3. นายวโรภาส ตาปสนันท์	กรรมการสรรหา และพิจารณาค่าตอบแทน/กรรมการอิสระ

โดยมีนางสาวศิริลักษณ์ ระหงษ์ ทำหน้าที่เป็นเลขานุการคณะกรรมการสรรหา และพิจารณาค่าตอบแทน

ขอบเขต อำนาจ หน้าที่ของคณะกรรมการสรรหาและพิจารณาค่าตอบแทน

ด้านการสรรหา

1. กำหนดหลักเกณฑ์ และนโยบายในการสรรหากรรมการบริษัท และกรรมการชุดย่อย โดยพิจารณาความเหมาะสมของจำนวน โครงสร้าง และองค์ประกอบของคณะกรรมการ กำหนดคุณสมบัติของกรรมการเพื่อเสนอต่อคณะกรรมการบริษัท และ/หรือเสนอขออนุมัติต่อที่ประชุมผู้ถือหุ้นแล้วแต่กรณี
2. พิจารณาสรรหา คัดเลือก และเสนอบุคคลที่เหมาะสมให้ดำรงตำแหน่งแทนกรรมการบริษัทที่ครบวาระ และ/หรือ เมื่อมีตำแหน่งว่างลง และ/หรือแต่งตั้งเพิ่ม
3. พิจารณาสรรหา และคัดเลือกผู้บริหารของบริษัท โดยเฉพาะตำแหน่งกรรมการผู้จัดการ หรือประธานเจ้าหน้าที่บริหาร
4. ปฏิบัติการอื่นใดเกี่ยวกับการสรรหาตามที่คณะกรรมการบริษัทมอบหมาย

ด้านการกำหนดค่าตอบแทน

1. จัดทำหลักเกณฑ์และนโยบายในการกำหนดค่าตอบแทนของคณะกรรมการบริษัท กรรมการชุดย่อย และผู้บริหาร เพื่อเสนอต่อคณะกรรมการบริษัท และ/หรือเสนอขออนุมัติต่อที่ประชุมผู้ถือหุ้นแล้วแต่กรณี



2. กำหนดค่าตอบแทนที่จำเป็นและเหมาะสมทั้งที่เป็นตัวเงินและมีใช้ตัวเงินของคณะกรรมการบริษัท เป็นรายบุคคล โดยการกำหนดค่าตอบแทนของคณะกรรมการ และผู้บริหารของบริษัท ให้พิจารณาความเหมาะสมกับภาระหน้าที่ ความรับผิดชอบ ผลงาน และเปรียบเทียบกับบริษัทในธุรกิจที่คล้ายคลึงกัน และประโยชน์ที่คาดว่าจะได้รับจากกรรมการ และผู้บริหารของบริษัท เพื่อเสนอให้คณะกรรมการบริษัทพิจารณา และนำเสนอต่อที่ประชุมคณะกรรมการเพื่อขออนุมัติ
3. รับผิดชอบต่อคณะกรรมการบริษัท และมีหน้าที่ให้คำชี้แจง ตอบคำถามเรื่องค่าตอบแทนของกรรมการ กรรมการชุดย่อย และผู้บริหารระดับสูงของบริษัทในที่ประชุมผู้ถือหุ้น
4. รายงานนโยบาย หลักการ/เหตุผลของการกำหนดค่าตอบแทนกรรมการและผู้บริหาร ตามข้อกำหนดของตลาดหลักทรัพย์แห่งประเทศไทย โดยเปิดเผยไว้ในแบบแสดงรายการข้อมูลประจำปี (56-1) และรายงานประจำปีของบริษัท
5. ปฏิบัติการอื่นใดที่เกี่ยวข้องกับการกำหนดค่าตอบแทนตามที่คณะกรรมการบริษัทมอบหมาย โดยฝ่ายบริหาร และหน่วยงานต่างๆ จะต้องรายงาน หรือนำเสนอข้อมูลและเอกสารที่เกี่ยวข้องต่อคณะกรรมการสรรหาและพิจารณาค่าตอบแทน เพื่อสนับสนุนการปฏิบัติงานของคณะกรรมการสรรหาและกำหนดค่าตอบแทนให้บรรลุตามหน้าที่ที่ได้รับมอบหมาย

4. คณะกรรมการบริหาร

คณะกรรมการบริหาร ณ วันที่ 30 กันยายน 2561 มีจำนวนทั้งสิ้น 4 ท่าน ซึ่งประกอบด้วย

ชื่อ – สกุล		ตำแหน่ง
ดร.สิทธิวัฒน์	กำกัตวงษ์	ประธานกรรมการบริหาร
นางสาวปรมาภรณ์	ปวโรจน์กิจ	กรรมการบริหาร
นายอำนาจ	ประสิทธิ์ดำรง	กรรมการบริหาร
นายวิชัย	เบญจพลพร	กรรมการบริหาร

ขอบเขตอำนาจ หน้าที่ ความรับผิดชอบของคณะกรรมการบริหาร

1. จัดการบริษัทให้เป็นไปตามกฎหมาย วัตถุประสงค์ ข้อบังคับ มติของที่ประชุมผู้ถือหุ้น มติคณะกรรมการบริษัท ด้วยความสุจริต ระมัดระวัง และรักษาผลประโยชน์ของบริษัท โดยจัดให้มีการประชุมคณะกรรมการบริหารอย่างน้อยเดือนละ 1 ครั้ง
2. มีหน้าที่ดำเนินการในเรื่องดังต่อไปนี้ตามความจำเป็นในการประกอบกิจการ โดยต้องนำเสนอต่อคณะกรรมการบริษัท เพื่อการอนุมัติหรือให้ความเห็นชอบ
 - 2.1 นโยบาย เป้าหมาย และแผนงานประจำปีของบริษัท
 - 2.2 งบประมาณประจำปีของบริษัท



แนวทาง นโยบาย และเป้าหมายการลงทุน เพื่อเป็นกรอบการดำเนินการให้ฝ่ายจัดการนำไปถือปฏิบัติในการปฏิบัติงาน

2.3 โครงสร้างอัตราค่าจ้าง สวัสดิการของพนักงาน เพื่อตอบแทนการทำงานให้กับพนักงานอย่างเหมาะสม

3. ดำเนินการตามที่ได้รับมอบหมายจากคณะกรรมการบริษัท
4. มีอำนาจจ้าง แต่งตั้ง โยกย้าย ปลดออก เลิกจ้าง กำหนดอัตราค่าจ้าง ให้บำเหน็จรางวัล ปรับขึ้นเงินเดือน ค่าตอบแทน เงินโบนัส ของพนักงานทั้งหมดของบริษัทตั้งแต่ตำแหน่งประธานเจ้าหน้าที่บริหารลงไป
5. มีอำนาจในการอนุมัติการเปิดบัญชีเงินฝาก และบริหารบัญชีเงินฝาก กับธนาคารทั้งในประเทศและต่างประเทศโดยพิจารณาให้เหมาะสมกับการบริหารเงินในภาพรวม
6. มีอำนาจหน้าที่กระทำเกี่ยวกับเรื่องดังต่อไปนี้ภายในขอบเขตที่ได้กำหนดไว้เป็นเรื่องๆ ตามรายละเอียดดังต่อไปนี้
 - 6.1 ควบคุมและกำหนดแนวทางการบริหารการลงทุนประกอบธุรกิจอื่นของบริษัทภายในขอบเขตที่คณะกรรมการมอบหมาย และให้เป็นไปตามกฎหมายกำหนด
 - 6.2 มีอำนาจออกคำสั่ง ระเบียบ ประกาศ บันทึก เพื่อให้การปฏิบัติงานเป็นไปตามนโยบายและผลประโยชน์ของบริษัท และเพื่อรักษาระเบียบวินัยการทำงานภายในองค์กร
 - 6.3 มีอำนาจกระทำการและแสดงตนเป็นตัวแทนบริษัทต่อบุคคลภายนอกในกิจการที่เกี่ยวข้องและเป็นประโยชน์ต่อบริษัท
 - 6.4 อนุมัติการแต่งตั้งที่ปรึกษาต่างๆ ที่จำเป็นต่อการดำเนินงาน
 - 6.5 ปฏิบัติหน้าที่อื่นๆ ตามที่ได้รับมอบหมายจากคณะกรรมการบริษัทเป็นคราวๆไป
 - 6.6 อำนาจอนุมัติอื่นๆ ที่นอกเหนือจากนี้ให้เป็นไปตามขอบเขตอำนาจการอนุมัติ ที่ได้รับการอนุมัติในการประชุมคณะกรรมการบริษัทครั้งที่ 3/2561 และที่มีการแก้ไขเพิ่มเติม

5. คณะทำงานบริหารความเสี่ยง

คณะทำงานบริหารความเสี่ยง ณ วันที่ 30 กันยายน 2561 มีจำนวนทั้งสิ้น 3 ท่าน ซึ่งประกอบด้วย

ชื่อ - สกุล	ตำแหน่ง
1. นางสาวปรมาภรณ์ ปวโรจน์กิจ	ประธานคณะทำงานบริหารความเสี่ยง
2. นายอำนาจ ประสิทธิ์ดำรง	คณะทำงานบริหารความเสี่ยง
3. นายวิชัย เบญจพลพร	คณะทำงานบริหารความเสี่ยง

โดยมีนางสาวศิริลักษณ์ ระหงษ์ ทำหน้าที่เป็นเลขานุการคณะทำงานบริหารความเสี่ยง

**ขอบเขต หน้าที่ และความรับผิดชอบของคณะกรรมการบริหารความเสี่ยง**

1. กำหนดนโยบายการบริหารความเสี่ยงและการวางกรอบการบริหารความเสี่ยงต่างๆที่เกี่ยวข้องกับการดำเนินธุรกิจของบริษัทอย่างเหมาะสมและมีประสิทธิภาพ
2. กำหนดแผนการจัดการความเสี่ยงและกระบวนการบริหารความเสี่ยงทั่วทั้งองค์กร เพื่อใช้เป็นแนวทางปฏิบัติในส่วนงานต่างๆ ตามความรับผิดชอบ
3. กำหนดวงเงินหรือประเภทของกิจการตามความเสี่ยงเสนอต่อคณะกรรมการบริษัท เพื่อขออนุมัติเป็นเกณฑ์ในการปฏิบัติงานในสถานการณ์ตามความเสี่ยงแต่ละประเภท
4. กำกับดูแลให้มั่นใจว่ามาตรการดังกล่าวมีการสื่อสารอย่างทั่วถึง และพนักงานได้ปฏิบัติตามมาตรการเหล่านั้น
5. จัดให้มีการประเมินและวิเคราะห์ความเสียหายที่อาจเกิดขึ้นอย่างเป็นระบบและต่อเนื่อง เพื่อให้มั่นใจว่าการสำรวจความเสี่ยงได้ครอบคลุมทุกขั้นตอนของการดำเนินธุรกิจ
6. สนับสนุนและพัฒนาการบริหารความเสี่ยงให้เกิดขึ้นอย่างต่อเนื่องทั่วทั้งองค์กร
7. ปฏิบัติหน้าที่ตามที่คณะกรรมการบริษัทมอบหมายโดยรวมของบริษัท ซึ่งครอบคลุมถึงความเสี่ยงประเภทต่างๆ ที่สำคัญ

6. คณะทำงานกำกับดูแลกิจการ

คณะทำงานกำกับดูแลกิจการ ณ วันที่ 30 กันยายน 2561 มีจำนวนทั้งสิ้น 3 ท่าน ซึ่งประกอบด้วย

ชื่อ - สกุล	ตำแหน่ง
1. พล.ต.วสันต์ ทัพวงศ์	ประธานคณะทำงานกำกับดูแลกิจการ
2. ดร. สิทธิวัฒน์ กำกัด้วงษ์	คณะทำงานกำกับดูแลกิจการ
3. นายวโรภาส ตาปสนันท์	คณะทำงานกำกับดูแลกิจการ

โดยมีนางสาวศิริลักษณ์ ระหงษ์ ทำหน้าที่เป็นเลขานุการคณะทำงานกำกับดูแลกิจการ

ขอบเขต หน้าที่ ความรับผิดชอบ ของคณะทำงานกำกับดูแลกิจการ

1. พิจารณานำเสนอแนวนโยบายการกำกับดูแลกิจการที่ดี (Corporate Governance Policy) และจรรยาบรรณธุรกิจ (Code of Business Ethics) ของบริษัทต่อคณะกรรมการบริษัทเพื่อพิจารณาอนุมัติ ทั้งนี้เพื่อให้เป็นแนวทางปฏิบัติขององค์กรที่ได้มาตรฐาน และเป็นแนวทางที่ถูกต้อง
2. กำกับดูแลให้คำปรึกษา ประเมินผล และทบทวนนโยบายและการปฏิบัติตามหลักการกำกับดูแลกิจการที่ดีและจรรยาบรรณธุรกิจ เพื่อพัฒนาและยกระดับระบบการกำกับดูแลกิจการของบริษัท สู่มาตรฐานสากล
3. ปฏิบัติหน้าที่อื่นใดตามที่คณะกรรมการบริษัท มอบหมาย



7. คณะทำงานความรับผิดชอบต่อสังคม

คณะทำงานความรับผิดชอบต่อสังคม ณ วันที่ 30 กันยายน 2561 มีจำนวนทั้งสิ้น 3 ท่าน ซึ่งประกอบด้วย

ชื่อ - สกุล	ตำแหน่ง
1. นางสาวปรมาภรณ์ ปวโรจน์กิจ	ประธานคณะทำงานความรับผิดชอบต่อสังคม
2. น.พ.ณรงค์พล หัวเจริญ	คณะทำงานความรับผิดชอบต่อสังคม
3. นายวิชัย เบญจพลพร	คณะทำงานความรับผิดชอบต่อสังคม

โดยมี นางสาวศิริลักษณ์ ระหงษ์ ทำหน้าที่เป็นเลขานุการคณะทำงานความรับผิดชอบต่อสังคม

ขอบเขต หน้าที่ ความรับผิดชอบต่อของคณะทำงานความรับผิดชอบต่อสังคม

กำหนดให้คณะทำงานด้านความรับผิดชอบต่อสังคมจัดทำแผนงานความรับผิดชอบต่อสังคมนำเสนอคณะกรรมการบริหารเป็นรายปี และกำหนดงบประมาณในการดำเนินงานสำหรับปีนั้นๆ โดยคำนึงถึงกรอบแนวทางการดำเนินการความรับผิดชอบต่อสังคม ร่วมกับความเหมาะสมกับการดำเนินการของบริษัท สถานะทางการเงิน และผลประโยชน์ของบริษัทและบริษัทย่อย และจัดทำรายงานผลการปฏิบัติการนำเสนอต่อคณะกรรมการบริหารอย่างน้อยปีละ 1 ครั้ง

8. ผู้บริหาร

คณะผู้บริหาร ณ วันที่ 30 กันยายน 2561 มีจำนวนทั้งสิ้น 6 ท่าน

ชื่อ - สกุล	ตำแหน่ง
1. ดร. สิทธิวัฒน์ กำกัสดวงษ์	ประธานเจ้าหน้าที่บริหาร
2. นางสาวปรมาภรณ์ ปวโรจน์กิจ	รองประธานเจ้าหน้าที่บริหาร/ผู้อำนวยการใหญ่ สายการบริหารทั่วไป
3. นายอำนาจ ประสิทธิ์ดำรง	ผู้อำนวยการใหญ่สายการตลาด
4. นายวิชัย เบญจพลพร	ผู้อำนวยการใหญ่สายบัญชีการเงิน
5. น.พ.ณรงค์พล หัวเจริญ	ผู้อำนวยการใหญ่สายการแพทย์และพยาบาล
6. นางสาวรัชนีพร มกราวุธ	ผู้จัดการฝ่ายบัญชี



ขอบเขตอำนาจหน้าที่ของประธานเจ้าหน้าที่บริหาร

1. เป็นผู้บริหารจัดการและควบคุมดูแลการดำเนินกิจการที่เกี่ยวข้องกับการบริหารงานทั่วไปของบริษัท
2. ดำเนินการตามที่ได้รับมอบหมายจากคณะกรรมการบริษัทหรือคณะกรรมการบริหาร
3. มีอำนาจจ้าง แต่งตั้ง โยกย้าย ปลดออก เลิกจ้าง กำหนดอัตราค่าจ้าง ให้บำเหน็จรางวัล ปรับขึ้นเงินเดือน ค่าตอบแทน เงินโบนัส ของพนักงานทั้งหมดของบริษัทตั้งแต่องค์ประธานเจ้าหน้าที่ลงไป
4. พิจารณาอนุมัติการจ่ายค่าใช้จ่ายการดำเนินงานปกติในวงเงินตามที่คณะกรรมการบริษัทอนุมัติมอบหมายไว้
5. พิจารณาอนุมัติการลงทุนในตราสารและหลักทรัพย์ เพื่อบัญชีบริษัทในวงเงินตามที่คณะกรรมการบริษัทอนุมัติมอบหมายไว้
6. ส่งเสริมพัฒนาความรู้ความสามารถ และศักยภาพของกรรมการ ผู้บริหาร และพนักงานเพื่อเพิ่มศักยภาพขององค์กร
7. มีอำนาจในการดำเนินการใดๆในการบริหารกิจการของบริษัทตามปกติ และอันจำเป็นแก่การบริหารกิจการของบริษัทเป็นการทั่วไป ตามรายละเอียดดังต่อไปนี้
 - 1) มีอำนาจออกคำสั่ง ระเบียบ ประกาศ บัญชี เพื่อให้การปฏิบัติงานเป็นไปตามนโยบายและผลประโยชน์ของบริษัท และเพื่อรักษาระเบียบวินัยการทำงานภายในองค์กร
 - 2) มีอำนาจกระทำการและแสดงตนเป็นตัวแทนบริษัทต่อบุคคลภายนอกในกิจการที่เกี่ยวข้องและเป็นประโยชน์ต่อบริษัท
 - 3) อนุมัติการแต่งตั้งที่ปรึกษาในด้านต่างๆ ที่จำเป็นต่อการดำเนินงาน
 - 4) ปฏิบัติหน้าที่อื่นๆ ตามที่ได้รับมอบหมายจากคณะกรรมการบริษัทหรือคณะกรรมการบริหารเป็นคราวๆไป
 - 5) อำนาจอนุมัติอื่นๆที่นอกเหนือจากนี้ให้เป็นไปตามขอบเขตอำนาจการอนุมัติและการสั่งการในระดับต่างๆ (Level of Authorization) ที่ได้รับการอนุมัติในการประชุมคณะกรรมการบริษัทครั้งที่ 3/2561 และที่มีการแก้ไขเพิ่มเติม

การอนุมัติเพื่อดำเนินการ ตลอดจนการมอบหมายจากประธานเจ้าหน้าที่บริหารให้ตัวแทนหรือผู้รับหมายให้ดำเนินการเพื่อเข้าทำรายการดังกล่าวข้างต้น จะต้องไม่มีลักษณะเป็นการดำเนินการเพื่อเข้าทำรายการที่ทำให้ประธานเจ้าหน้าที่บริหาร หรือตัวแทน หรือผู้รับมอบหมายจากประธานเจ้าหน้าที่บริหารสามารถดำเนินการอนุมัติเพื่อเข้าทำรายการที่ตนหรือบุคคลที่อาจมีความขัดแย้ง มีส่วนได้เสีย หรืออาจมีความขัดแย้งทางผลประโยชน์อื่นใดกับบริษัทหรือบริษัทย่อย ซึ่งการอนุมัติดำเนินการเพื่อเข้าทำรายการ



ในลักษณะดังกล่าวจะต้องเสนอต่อที่ประชุมคณะกรรมการและ/หรือที่ประชุมผู้ถือหุ้นเพื่อพิจารณาและอนุมัติ และสอบทานรายการดังกล่าวโดยคณะกรรมการตรวจสอบ ตามข้อบังคับของบริษัทและตามที่สำนักงาน ก.ล.ต. และ/หรือตลาดหลักทรัพย์แห่งประเทศไทยกำหนด

9. เลขานุการบริษัท

ที่ประชุมคณะกรรมการบริษัทครั้งที่ 3/2561 จัดขึ้นเมื่อวันที่ 14 สิงหาคม 2561 ได้มีมติอนุมัติการแต่งตั้ง นางสาวศิริลักษณ์ ระหงษ์ เป็นเลขานุการบริษัท โดยกำหนดขอบเขตอำนาจหน้าที่ ความรับผิดชอบของเลขานุการบริษัทดังนี้

ขอบเขต หน้าที่และความรับผิดชอบของเลขานุการบริษัท

1. จัดทำและเก็บรักษาทะเบียนกรรมการ หนังสือนัดประชุมคณะกรรมการบริษัท รายงานการประชุมคณะกรรมการบริษัท รายงานประจำปีของบริษัทหนังสือนัดประชุมผู้ถือหุ้น รายงานการประชุมผู้ถือหุ้น ในนามของบริษัทและ/หรือคณะกรรมการบริษัท
2. เก็บรักษารายงานการมีส่วนได้เสียที่รายงานโดยกรรมการหรือผู้บริหารในนามของบริษัทและ/หรือคณะกรรมการบริษัท
3. ดำเนินการอื่นใดตามที่คณะกรรมการกำกับตลาดทุนประกาศกำหนด และจัดส่งสำเนารายงานการมีส่วนได้เสียตามมาตรา 89/14 ซึ่งจัดทำโดยกรรมการให้ประธานคณะกรรมการบริษัท และประธานคณะกรรมการตรวจสอบทราบภายใน 7 วันทำการนับแต่วันที่บริษัทได้รับรายงานนั้นในนามของบริษัทและ/หรือคณะกรรมการบริษัท
4. ให้คำแนะนำเบื้องต้นเกี่ยวกับข้อกฎหมาย นโยบายของบริษัทและระเบียบข้อบังคับต่าง ๆ ของบริษัทที่คณะกรรมการบริษัทต้องการทราบและติดตามให้มีการปฏิบัติตามอย่างถูกต้องสม่ำเสมอถึงรายงานการเปลี่ยนแปลงข้อกำหนด และ/หรือกฎหมายที่มีนัยสำคัญให้คณะกรรมการบริษัทรับทราบ
5. จัดการประชุมผู้ถือหุ้นและการประชุมคณะกรรมการบริษัทให้เป็นไปตามกฎหมาย ข้อบังคับของบริษัทและข้อพึงปฏิบัติที่เกี่ยวข้อง
6. บันทึกรายงานการประชุมผู้ถือหุ้น และการประชุมของคณะกรรมการบริษัท รวมทั้งติดตามให้มีการปฏิบัติตามมติที่ประชุมผู้ถือหุ้น และที่ประชุมคณะกรรมการบริษัท
7. ดูแลให้มีการเปิดเผยข้อมูลและรายงานสารสนเทศในส่วนที่รับผิดชอบต่อหน่วยงานที่เกี่ยวข้อง ตามระเบียบและข้อกำหนดของหน่วยงานดังกล่าว
8. ดูแลกิจกรรมของคณะกรรมการบริษัท และการดำเนินการอื่นใดให้เป็นไปตามกฎหมาย และ/หรือตามที่คณะกรรมการกำกับตลาดทุนประกาศกำหนด และ/หรือตามที่ได้รับมอบหมายจากคณะกรรมการบริษัท



ณ วันที่ 31 ธันวาคม 2561 โครงสร้างองค์กร (Organization chart) ของบริษัทมีรายละเอียด ดังนี้

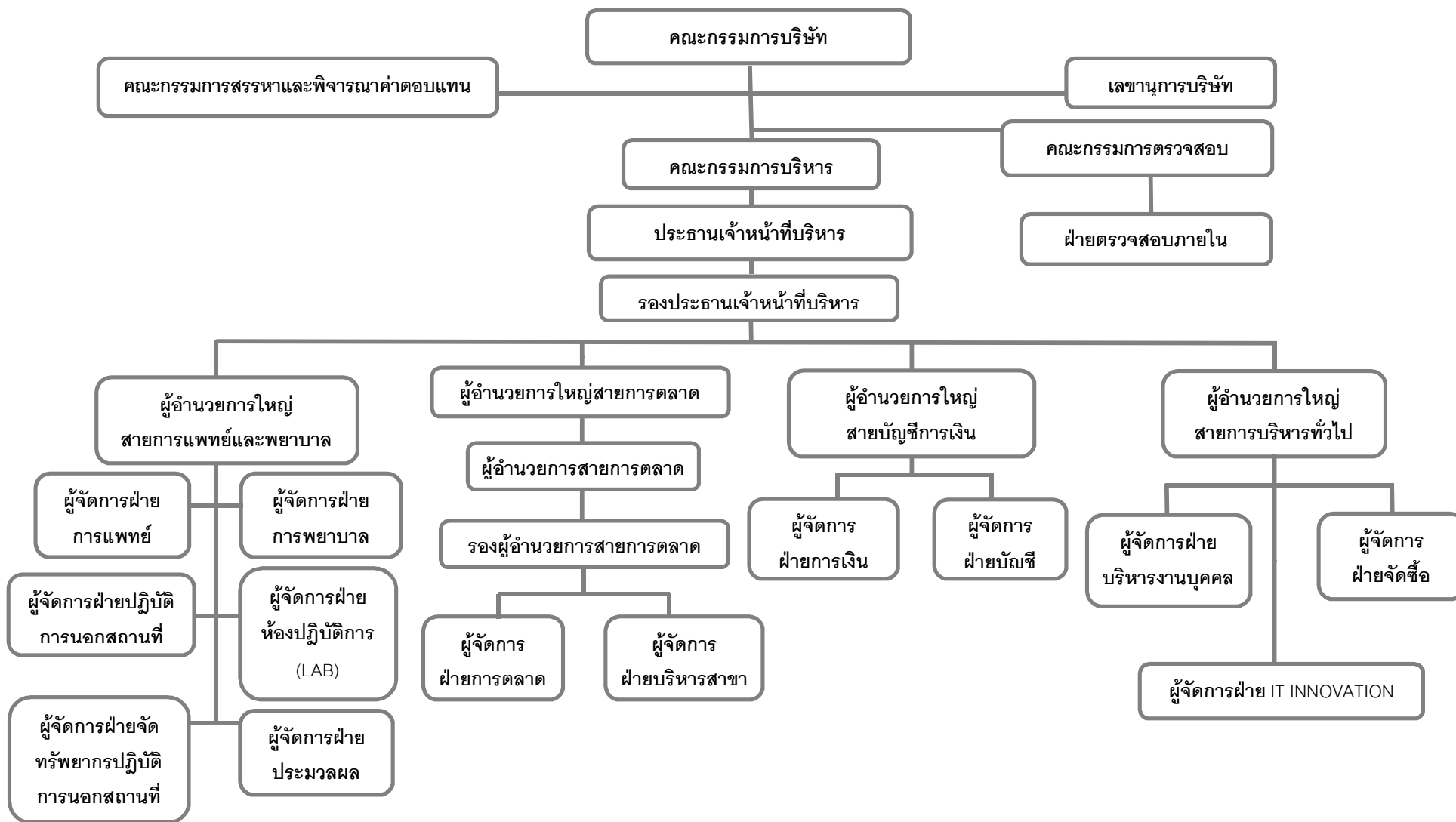

บริการตรวจสอบสุขภาพ คือ งานของเรา

คำตอบแทนของกรรมการและผู้บริหาร**คำตอบแทนกรรมการ****1. คำตอบแทนที่เป็นตัวเงิน**

ที่ประชุมวิสามัญผู้ถือหุ้นครั้งที่ 2/2561 เมื่อวันที่ 31 พฤษภาคม 2561 ได้มีมติอนุมัติกำหนดคำตอบแทนที่เป็นตัวเงินในรูปแบบค่าเบี้ยประชุม โดยมีรายละเอียด ดังนี้

คณะกรรมการ	จำนวนคำตอบแทน
<i>คณะกรรมการบริษัท</i>	
ค่าเบี้ยประชุมประธานกรรมการบริษัท	12,000 บาทต่อครั้ง
ค่าเบี้ยประชุมกรรมการบริษัท	10,000 บาทต่อครั้ง
<i>คณะกรรมการตรวจสอบ</i>	
ค่าเบี้ยประชุมประธานกรรมการตรวจสอบ	12,000 บาทต่อครั้ง
ค่าเบี้ยประชุมกรรมการตรวจสอบ	10,000 บาทต่อครั้ง
<i>คณะกรรมการสรรหาและพิจารณาคำตอบแทน</i>	
ค่าเบี้ยประชุมประธานกรรมการสรรหาและพิจารณาคำตอบแทน	12,000 บาทต่อครั้ง
ค่าเบี้ยประชุมกรรมการสรรหาและพิจารณาคำตอบแทน	10,000 บาทต่อครั้ง

หมายเหตุ – กรรมการที่เป็นพนักงานประจำบริษัทจะไม่ได้รับค่าเบี้ยประชุม





โดยในปี 2560 และ ปี 2561 มีรายละเอียดการเข้าร่วมประชุมของคณะกรรมการบริษัท คณะกรรมการตรวจสอบ และคณะกรรมการสรรหาและพิจารณาค่าตอบแทน ดังนี้

หน่วย: ครั้ง

ชื่อ - สกุล	คณะกรรมการบริษัท		คณะกรรมการตรวจสอบ		คณะกรรมการสรรหาและพิจารณา ค่าตอบแทน	
	ปี 2560	ปี 2561	ปี 2560	ปี 2561	ปี 2560	ปี 2561
รศ. นพ. นิยม ละออบปักษิณ	7/7	6/6				
ดร. สิทธิวัฒน์ กำกัด้วงษ์	7/7	6/6				
นางสาว ปรมภรณ์ ปวโรจน์กิจ	7/7	6/6			1/1	1/1
เรือเอกนายแพทย์ นิमित ประสิทธิ์ดำรง ¹	0/6					
นาย อำนาจ ประสิทธิ์ดำรง	7/7	6/6				
นางสาว ทิวาพร กัณฑ์สุวรรณ	6/7	6/6	6/6	6/6		
พล. ต. วสันต์ ทัพวงศ์	3/7	4/6	4/6	4/6	1/1	1/1
นาย วโรกาส ตาปสนันท์	6/7	4/6	6/6	4/6	1/1	1/1

1 เรือเอกนายแพทย์นิमित ประสิทธิ์ดำรง ลาออกจากกรรมการบริษัทและบริษัทในเครือ ตั้งแต่ 1 ธันวาคม 2560



ในปี 2560 และ ปี 2561 มีค่าตอบแทนคณะกรรมการบริษัท คณะกรรมการตรวจสอบ และคณะกรรมการ
สรรหาและพิจารณาค่าตอบแทนในรูปแบบค่าเบี้ยประชุม ดังนี้

ชื่อ - สกุล	ปี 2560			ปี 2561		
	คณะกรรมการ บริษัท	คณะกรรมการ ตรวจสอบ	สรรหาและ พิจารณา ค่าตอบแทน	คณะกรรมการ บริษัท	คณะกรรมการ ตรวจสอบ	สรรหาและ พิจารณา ค่าตอบแทน
รศ. นพ. นิยม ละออปักษิณ	84,000	-	-	72,000	-	-
นางสาว ทิวาพร กัณหาสุวรรณ	60,000	72,000	-	60,000	72,000	-
พล. ต. วสันต์ ทัพวงศ์	30,000	40,000	12,000	40,000	40,000	12,000
นาย วโรภาส ตาปสนันท์	60,000	60,000	10,000	40,000	40,000	10,000
รวม	234,000	172,000	22,000	212,000	152,000	22,000

ค่าตอบแทนอื่น

-ไม่มี-

2. ค่าตอบแทนผู้บริหาร

บริษัทจ่ายค่าตอบแทนผู้บริหารของบริษัทในรูปแบบเงินเดือน โบนัส และค่าตอบแทนอื่นๆ เช่น เงินสมทบ
ประกันสังคม เป็นต้น

	ปี 2560	ปี 2561
จำนวนผู้บริหาร	5 ท่าน	5 ท่าน
ค่าตอบแทนรวมของผู้บริหาร	12.28 ล้านบาท	14.91 ล้านบาท

3. บุคลากร

3.1 จำนวนบุคลากร

จำนวนบุคลากรเฉลี่ยในปี 2560 และ ณ 30 กันยายน 2561 บริษัทมีพนักงานทั้งสิ้นจำนวน 351 คน และ 390 คน ตามลำดับ โดยมีรายละเอียด ดังนี้

	จำนวนคน	
	ปี 2560	ปี 2561
1. ฝ่ายการแพทย์และพยาบาล	264	309
2. ฝ่ายการตลาด	35	32
3. ฝ่ายบัญชีและการเงิน	25	26
4. ฝ่ายบริหารทั่วไป	27	33
รวมทั้งสิ้น	351	400

เนื่องจากในการให้บริการตรวจสอบสุขภาพและบริการทางการแพทย์อื่นๆ บริษัทมีการใช้บุคลากรวิชาเฉพาะทางและเจ้าหน้าที่ปฏิบัติการทั่วไปที่เป็นบุคลากรประจำและชั่วคราว ในการออกหน่วยปฏิบัติการนอกสถานที่ มีรายละเอียด ดังนี้

ลำดับ	ตำแหน่ง	ปี 2560		ปี 2561	
		ประจำ	ชั่วคราว	ประจำ	ชั่วคราว
1	แพทย์	6	474	5	430
2	พยาบาล	4	154	7	373
3	เจ้าหน้าที่ห้องปฏิบัติการ	14	-	11	5
4	เทคนิคการแพทย์	4	65	8	87
5	เจ้าหน้าที่ปฏิบัติการทั่วไป	124	9	112	21



3.2 ค่าตอบแทนพนักงาน

ค่าตอบแทนพนักงานในปี 2560 และงวด 9 เดือนแรกของปี 2561 คิดเป็นจำนวนเงินเท่ากับ 84.08 ล้านบาท และ 70.10 ล้านบาท ตามลำดับ ซึ่งค่าตอบแทนดังกล่าว เช่น เงินเดือน โบนัส ค่าตำแหน่ง เงินสมทบประกันสังคม และค่าตอบแทนอื่นๆ

นโยบายการพัฒนาพนักงาน

บริษัทมีการจัดฝึกอบรมพนักงานเพื่อพัฒนาศักยภาพ ความรู้ และความชำนาญของพนักงาน เพื่อพัฒนาความสามารถ ให้การปฏิบัติงานให้มีประสิทธิภาพ และมีประสิทธิผลมากขึ้น โดยจัดให้มีการอบรมทั้งภายในองค์กรจากผู้ที่มีประสบการณ์ในองค์กร เชิญผู้เชี่ยวชาญมาจัดฝึกอบรมในบริษัท รวมทั้งส่งพนักงานไปอบรมเพื่อพัฒนาศักยภาพที่เกี่ยวข้องกับงานที่รับผิดชอบและกลับมาถ่ายทอด ให้กับพนักงานคนอื่น โดยมุ่งเน้นในการพัฒนาความสามารถของพนักงานให้เป็นไปในทิศทางเดียวกับการดำเนินงานในอนาคตของบริษัท

ข้อพิพาทด้านแรงงาน

บริษัทมีข้อพิพาทแรงงานอยู่ระหว่างศาลอุทธรณ์พิพากษา อย่างไรก็ตามข้อพิพาทด้านแรงงานของบริษัทไม่มีนัยสำคัญต่อการดำเนินธุรกิจของบริษัท

การกำหนดค่าตอบแทนของกรรมการและผู้บริหาร

ปัจจุบันบริษัทฯ ได้กำหนดให้คณะกรรมการสรรหาและพิจารณาค่าตอบแทน เป็นผู้พิจารณาค่าตอบแทนของกรรมการอย่างเป็นธรรมและเหมาะสมกับภาระหน้าที่ตลอดจนความรับผิดชอบของกรรมการ โดยเปรียบเทียบกับกิจการที่มีขนาดใกล้เคียงในธุรกิจเดียวกัน สำหรับการพิจารณาค่าตอบแทนของผู้บริหารระดับสูงนั้น บริษัทฯ ได้จัดให้มีการพิจารณาค่าตอบแทนที่เหมาะสม ผ่านกระบวนการประเมินผลงานตามหลักเกณฑ์ที่คณะกรรมการบริษัทฯ และฝ่ายทรัพยากรบุคคลกำหนดไว้สำหรับผู้บริหารในแต่ละระดับ โดยเชื่อมโยงกับผลการประกอบของ บริษัทฯ และผลงานของผู้บริหารแต่ละท่าน

การประชุมคณะกรรมการ

บริษัทฯ ได้มีการกำหนดการประชุมคณะกรรมการบริษัทฯ ล่วงหน้าตลอดปี โดยจัดให้มีการประชุมอย่างน้อย 3 เดือนต่อครั้ง เพื่อให้กรรมการบริษัทฯ ทุกท่านทราบกำหนดการประชุมล่วงหน้า และสามารถจัดสรรเวลาเข้าร่วมประชุมได้ทุกครั้ง โดยในการประชุมจะมีการกำหนดวาระการประชุมต่างๆ ไว้ล่วงหน้า และมีวาระสืบเนื่องเพื่อติดตามงานที่ได้รับมอบหมายไว้ ซึ่งเลขานุการบริษัทฯ ได้จัดส่งหนังสือเชิญประชุมและวาระการประชุมล่วงหน้าอย่างน้อย 7 วันทำการ เพื่อให้กรรมการได้มีเวลาศึกษาข้อมูลอย่างเพียงพอก่อนการเข้าร่วมประชุม



รายงานของคณะกรรมการบริหาร ปี 2561

เรียน ท่านผู้ถือหุ้น บริษัท โรงพยาบาลอินเตอร์เมดิคัล แคร่ แอนด์ แล็บ จำกัด (มหาชน)

คณะกรรมการ บริษัท โรงพยาบาลอินเตอร์เมดิคัล แคร่ แอนด์ แล็บ จำกัด (มหาชน) ได้แต่งตั้งคณะกรรมการบริหาร เพื่อให้การบริหารงานและการดำเนินธุรกิจของ บริษัท โรงพยาบาลอินเตอร์เมดิคัล แคร่ แอนด์ แล็บ จำกัด (มหาชน) และบริษัทย่อย เป็นไปในทิศทางที่ดีและสอดคล้องต่อสภาพเศรษฐกิจในปัจจุบัน

คณะกรรมการบริหาร ณ วันที่ 31 ธันวาคม 2561 ประกอบด้วย

1. ดร.สิทธิวัฒน์ กำกัด้วงษ์

- ประธานคณะกรรมการบริหาร
- ประธานเจ้าหน้าที่บริหาร (ผู้มีอำนาจลงนาม)

2. นางสาวปรมาภรณ์ ปวโรจน์กิจ

- กรรมการบริหาร
- รองประธานเจ้าหน้าที่บริหาร (ผู้มีอำนาจลงนาม)

3. นายอำนาจ ประสิทธิ์ดำรง

- กรรมการบริหาร
- ผู้อำนวยการใหญ่สายการตลาด

4. นายวิชัย เบญจพลาวร

- กรรมการบริหาร
- ผู้อำนวยการใหญ่สายการบริหารทั่วไป

ในรอบปี 2561 คณะกรรมการบริหาร ได้ปฏิบัติงานตามอำนาจหน้าที่ และความรับผิดชอบตามกรอบการบริหารงานที่ได้กำหนดไว้อย่างครบถ้วน โดยจัดให้มีการประชุมทั้งสิ้น 10 ครั้ง สรุปสาระสำคัญของการประชุมได้ดังนี้

1. วางแผนและกำหนดนโยบาย ทิศทาง กลยุทธ์ แผนงานโครงสร้างองค์กร รวมถึงโครงสร้างการบริหารงานหลักในการดำเนินธุรกิจของบริษัทฯ และบริษัทย่อยประจำปี 2561 โดยให้สอดคล้องกับสภาพเศรษฐกิจและสภาวะการแข่งขันของตลาดในปัจจุบันเพื่อให้องค์กรมีประสิทธิภาพและประสิทธิผลมากยิ่งขึ้น และนำเสนอต่อคณะกรรมการบริษัทฯ เพื่อพิจารณาอนุมัติ



2. วางแผนและกำหนดแผนธุรกิจ งบประมาณประจำปี 2561 และอำนาจการบริหารในสายงานต่าง ๆ ของบริษัทฯ และบริษัทย่อย ประจำปี 2561 เพื่อเสนอให้คณะกรรมการบริษัทฯ พิจารณาอนุมัติ รวมทั้งพิจารณาอนุมัติการจัดสรรงบประมาณประจำปี การแก้ไขเปลี่ยนแปลงเพิ่มเติมงบประมาณรายจ่ายประจำปี ในกรณีที่มีความจำเป็นเร่งด่วนและนำเสนอต่อที่ประชุมคณะกรรมการบริษัทฯ
3. ตรวจสอบและติดตามการดำเนินการตามนโยบายและแนวทางการดำเนินงานด้านต่าง ๆ ของบริษัทฯ และบริษัทย่อยที่กำหนดไว้ให้เป็นไปอย่างมีประสิทธิภาพและเชื่อมต่อสภาพการดำเนินธุรกิจ และบริหารกิจการของบริษัทตามวัตถุประสงค์ ข้อบังคับ นโยบาย ระเบียบ และมติของที่ประชุมคณะกรรมการบริษัทฯ และ/หรือมติที่ประชุมผู้ถือหุ้น
4. ตรวจสอบติดตามผลการดำเนินงานของบริษัทฯ และบริษัทย่อย ที่กำหนดไว้ให้เป็นไปตามแผนธุรกิจที่ได้รับอนุมัติ
5. พิจารณาโครงการลงทุนขนาดใหญ่ และการใช้จ่ายเงินลงทุนที่สำคัญๆ ซึ่งได้กำหนดไว้ในงบประมาณรายจ่ายประจำปี 2561 ของบริษัทฯ หรือบริษัทย่อย ตามที่จะได้รับมอบหมายจากคณะกรรมการบริษัทฯ หรือตามที่คณะกรรมการบริษัทฯ ได้เคยมีมติอนุมัติ และนำเสนอต่อที่ประชุมคณะกรรมการบริษัทฯ ให้รับทราบ
6. กำหนดรายละเอียดในด้านการคัดเลือก การฝึกอบรม การว่าจ้างและการเลิกจ้างพนักงานของบริษัทฯ และบริษัทย่อย กำหนดสวัสดิการพนักงานให้มีความเหมาะสมกับสภาพการณ์ ประเพณีปฏิบัติ และสอดคล้องกับกฎหมายแรงงานที่ใช้อยู่ในปัจจุบัน
7. ปฏิบัติหน้าที่อื่นๆ ตามที่ได้รับมอบหมายจากคณะกรรมการบริษัทฯ เป็นคราวๆไป

สทิธีรัตน์ กากะทอง

(ดร.สทิธีรัตน์ กากะทอง)

ประธานเจ้าหน้าที่บริหาร

บริษัท โรงพยาบาลอินเตอร์เมดิคัล แคร่ แอนด์ แล็บ จำกัด (มหาชน)



รายงานของคณะกรรมการตรวจสอบปี 2561

เรียนท่านผู้ถือหุ้น บริษัท โรงพยาบาลอินเตอร์เมดิคัล แคร่ แอนด์ แล็บ จำกัด (มหาชน)

คณะกรรมการตรวจสอบ ซึ่งได้รับแต่งตั้งจากคณะกรรมการบริษัท ประกอบด้วยกรรมการอิสระที่มีคุณสมบัติครบถ้วนตามข้อกำหนดของตลาดหลักทรัพย์แห่งประเทศไทย และเป็นผู้ทรงคุณวุฒิด้านการเงินการบัญชี และการบริหารธุรกิจ จำนวน 3 ท่าน

โดยในปี 2561 คณะกรรมการตรวจสอบ บริษัท โรงพยาบาลอินเตอร์เมดิคัล แคร่ แอนด์ แล็บ จำกัด (มหาชน) ประกอบด้วยกรรมการอิสระ 3 ท่าน ได้แก่

1. น.ส. ทิวาพร กัณหาสุวรรณ

- ประธานคณะกรรมการตรวจสอบ

2. พล.ต.วสันต์ ทังวงศ์

- กรรมการตรวจสอบ

3. นายวโรภาส ตาปสนันท์

- กรรมการตรวจสอบ

ในการปฏิบัติหน้าที่สำหรับปี 2561 คณะกรรมการตรวจสอบได้ปฏิบัติหน้าที่ที่กำหนดไว้อย่างรอบคอบและเป็นอิสระ และไม่มีข้อจำกัดในการได้รับทราบข้อมูลด้านต่างๆของบริษัทโดยคณะกรรมการตรวจสอบมีการประชุมรวม 6 ครั้ง โดยได้มีการหารือร่วมกับผู้ตรวจภายใน และผู้สอบบัญชีในเรื่องที่เกี่ยวข้อง สรุปสาระสำคัญได้ดังนี้

1. ตรวจสอบงบการเงินรายไตรมาสและงบการเงินประจำปี 2561 ของบริษัทฯ และบริษัทฯ ย่อยร่วมกับผู้สอบบัญชี โดยเห็นว่างบการเงินดังกล่าวได้จัดทำอย่างครบถ้วน ถูกต้อง เชื่อถือได้ ทันเวลา และเปิดเผยข้อมูลอย่างเพียงพอ และนำเสนอต่อคณะกรรมการบริษัทฯ

2. พิจารณาและอนุมัติแผนการตรวจสอบและสอบทานอย่างเพียงพอ ของระบบควบคุมภายใน ให้มีความเหมาะสม และมีประสิทธิผลเพียงพอที่จะช่วยลดความเสี่ยงของบริษัทฯ เพื่อก่อให้เกิดการกำกับดูแล และมีการควบคุมภายในที่เพียงพอ



- 3.พิจารณาตรวจสอบการปฏิบัติตามกฎหมายและข้อกำหนดที่เกี่ยวข้องกับการประกอบธุรกิจของบริษัทฯ ให้ปฏิบัติตามกฎหมายว่าด้วยหลักทรัพย์และตลาดหลักทรัพย์ข้อกำหนดของตลาดหลักทรัพย์แห่งประเทศไทยและกฎหมายที่เกี่ยวข้องอื่นๆ พบว่าไม่มีประเด็นหรือข้อบกพร่องที่จะกระทบต่อชื่อเสียงและฐานะการเงินของบริษัทฯ
- 4.พิจารณารายการที่เกี่ยวข้องกัน หรือรายการที่อาจมีความขัดแย้งทางผลประโยชน์ พบว่า รายงานดังกล่าวมีการเปิดเผยข้อมูลและเป็นการดำเนินธุรกิจตามปกติของบริษัทฯ อย่างสมเหตุสมผล
- 5.พิจารณา คัดเลือก เสนอแต่งตั้ง และเสนอค่าตอบแทนผู้สอบบัญชีของบริษัทฯ ทั้งนี้คณะกรรมการตรวจสอบได้พิจารณาและมีมติให้ สำนักงาน เอ.เอ็ม.ที แอสโซซิเอท เป็นผู้สอบบัญชีของบริษัท ประจำปี 2561
- 6.พิจารณานุมัติงบประมาณประจำปี และอัตรากำลังของหน่วยงานตรวจสอบภายใน

คณะกรรมการตรวจสอบได้ปฏิบัติหน้าที่ตามความรับผิดชอบที่ได้รับมอบหมายจากคณะกรรมการบริษัท และตามกฎบัตรของคณะกรรมการตรวจสอบด้วยความรอบคอบและเป็นอิสระอย่างสมบูรณ์ทำให้บริษัทฯ มีระบบควบคุมภายในที่เพียงพอและมีประสิทธิภาพเพื่อประโยชน์ของผู้ถือหุ้นและผู้มีส่วนได้เสียทุกคน

(นางสาวทิวาพร กัณหาสุวรรณ)

ประธานคณะกรรมการตรวจสอบ

บริษัท โรงพยาบาลอินเตอร์เมดิคัล แคร่ แอนด์ แล็บ จำกัด (มหาชน)



รายงานของคณะกรรมการสรรหาและพิจารณาค่าตอบแทน แทน ปี 2561

เรียนท่าน ผู้ถือหุ้น บริษัท โรงพยาบาลอินเตอร์เมดิคัล แคร่ แอนด์ แล็บ จำกัด (มหาชน)

คณะกรรมการ บริษัท โรงพยาบาลอินเตอร์เมดิคัล แคร่ แอนด์ แล็บ จำกัด (มหาชน) ได้แต่งตั้งคณะกรรมการสรรหาและพิจารณาค่าตอบแทน ตามแนวทางการกำกับดูแลกิจการที่ดีของบริษัทจดทะเบียน และเป็นผู้มีความรู้ความสามารถประสบการณ์ มีความรู้ความเข้าใจถึงคุณสมบัติ หน้าที่ความรับผิดชอบ และสามารถอุทิศเวลาอย่างเพียงพอในการปฏิบัติหน้าที่เพื่อให้การดำเนินงานของคณะกรรมการสรรหาฯ สำเร็จตามวัตถุประสงค์

โดยในปี 2561 คณะกรรมการสรรหาและพิจารณาค่าตอบแทนบริษัท โรงพยาบาลอินเตอร์เมดิคัล แคร่ แอนด์ แล็บ จำกัด (มหาชน) ประกอบด้วยคณะกรรมการ 3 ท่านได้แก่

1. พล.ต. วสันต์ ทัพวงศ์
● ประธานคณะกรรมการสรรหาและพิจารณาค่าตอบแทน / กรรมการอิสระ
2. นางสาวปรมาภรณ์ ปวโรจน์กิจ
● กรรมการสรรหาและพิจารณาค่าตอบแทน
3. นายวโรภาส ตาปสนันท์
● กรรมการสรรหาและพิจารณาค่าตอบแทน / กรรมการอิสระ

คณะกรรมการสรรหาฯ ได้ปฏิบัติหน้าที่ความรับผิดชอบ ในการพิจารณาหลักเกณฑ์ แนวทางและกระบวนการสรรหา รวมถึงพิจารณากำหนดค่าตอบแทนที่เหมาะสมสำหรับกรรมการบริษัทฯ และกรรมการชุดย่อย คณะต่างๆ เพื่อนำเสนอต่อที่ประชุมคณะกรรมการบริษัทฯ พิจารณาให้ความเห็นชอบก่อนที่จะนำเสนอในที่ประชุมผู้ถือหุ้นพิจารณาอนุมัติเป็นประจำทุกปี รวมถึงพิจารณาค่าตอบแทนของผู้บริหารระดับสูงของบริษัทฯ เพื่อนำเสนอต่อที่ประชุมคณะกรรมการบริษัทฯ ที่พิจารณาอนุมัติ

ในการปฏิบัติหน้าที่สำหรับปี 2561 คณะกรรมการสรรหาและพิจารณาค่าตอบแทน ได้ดำเนินการตามกรอบการปฏิบัติงานที่กำหนดไว้อย่างครบถ้วน โดยมีการประชุมทั้งสิ้น 2 ครั้ง สรุปสาระสำคัญดังนี้



1. พิจารณา สรรหา คัดเลือก และเสนอรายชื่อบุคคลที่มีคุณสมบัติเหมาะสมให้ดำรงตำแหน่งกรรมการบริษัท กรรมการชุดย่อยของบริษัท ประธานเจ้าหน้าที่บริหาร และที่ปรึกษาบริษัท ในกรณีที่มีการเพิ่ม หรือตำแหน่งดังกล่าวว่างหรือสิ้นสุดวาระการดำรงตำแหน่งเพื่อเสนอต่อคณะกรรมการบริษัท และ/หรือเสนอต่อที่ประชุมผู้ถือหุ้นเพื่อพิจารณาอนุมัติแล้วแต่กรณี
2. กำหนดนโยบายหลักเกณฑ์ และวิธีจ่ายค่าตอบแทนสำหรับกรรมการบริษัท และบริษัทย่อย และนำเสนอต่อคณะกรรมการบริษัท และ/หรือเสนอต่อที่ประชุมผู้ถือหุ้นเพื่อพิจารณาอนุมัติแล้วแต่กรณี
3. พิจารณาเสนอค่าตอบแทนที่จำเป็นและเหมาะสมทั้งที่เป็นตัวเงินและมีใช้ตัวเงิน รวมถึงเบี้ยประชุม เงินเดือน โบนัส หุ้น และผลประโยชน์ที่เกี่ยวข้องอื่นๆ ให้แก่คณะกรรมการบริษัทและคณะกรรมการชุดย่อยของบริษัทโดยพิจารณาภาระหน้าที่ ความรับผิดชอบผลงานและเปรียบเทียบในธุรกิจที่ใกล้เคียงกัน เพื่อนำเสนอต่อคณะกรรมการบริษัทเพื่อพิจารณาตามความเหมาะสมและอนุมัติ แล้วแต่กรณี
4. ปฏิบัติการอื่นใดตามที่คณะกรรมการบริษัท มอบหมายตามที่เห็นสมควร

ว.น. OK

(พลตรี วสันต์ ทัพวงศ์)

ประธานคณะกรรมการสรรหาและพิจารณาค่าตอบแทน
บริษัท โรงพยาบาลอินเตอร์เมดิคัล แคร่ แอนด์ เล็บ จำกัด (มหาชน)



รายงานของคณะกรรมการกำกับดูแลกิจการ ปี 2561

เรียนท่านผู้ถือหุ้น บริษัท โรงพยาบาลอินเตอร์เมดิคัล แคร่ แอนด์ แล็บ จำกัด (มหาชน)

จากการประชุมคณะกรรมการบริษัท โรงพยาบาลอินเตอร์เมดิคัล แคร่ แอนด์ แล็บ จำกัด (มหาชน) ครั้งที่ 3/2561 เมื่อวันที่ 14 สิงหาคม 2561 คณะกรรมการบริษัทฯ ได้มีมติอนุมัติให้แต่งตั้งคณะกรรมการกำกับดูแลกิจการ ประกอบด้วยคณะกรรมการจำนวน 3 ท่านดังนี้

1. พล.ต.วสันต์ ทัพวงษ์

- ประธานกรรมการคณะกรรมการกำกับดูแลกิจการ / กรรมการอิสระ

2. ดร.สิทธิวัฒน์ กำกัด้วงษ์

- คณะกรรมการกำกับดูแลกิจการ

3. นายวโรภาส ตาปสนันท์

- คณะกรรมการกำกับดูแลกิจการ / กรรมการอิสระ

ในการปฏิบัติหน้าที่สำหรับปี 2561 คณะกรรมการกำกับดูแลกิจการได้มีการประชุม 1 ครั้ง เพื่อติดตามการดำเนินงาน และ ปฏิบัติหน้าที่ที่กำหนดไว้ และรายงานผลการประชุมต่อคณะกรรมการบริษัทฯ ซึ่งมีสาระสำคัญที่อาจสรุปได้ดังนี้

1. คณะกรรมการฯ ได้พิจารณาทบทวนปรับปรุงนโยบายการกำกับดูแลกิจการที่ดี และทบทวนอำนาจหน้าที่ของคณะกรรมการกำกับดูแลกิจการในบางประเด็น เพื่อให้สอดคล้องกับหลักเกณฑ์ของสำนักงานคณะกรรมการกำกับหลักทรัพย์และตลาดหลักทรัพย์ (ก.ล.ต.) ตลาดหลักทรัพย์แห่งประเทศไทย

2. คณะกรรมการฯ ได้จัดทำนโยบายต่อต้านทุจริตคอร์รัปชันของบริษัท โดยได้รับความเห็นชอบ และอนุมัติจากที่ประชุมคณะกรรมการบริษัทฯ และได้ประกาศให้ทุกหน่วยงานทราบและถือปฏิบัติ

พล.ต. วสันต์ ทัพวงษ์

(พลตรี วสันต์ ทัพวงษ์)

ประธานคณะกรรมการกำกับดูแลกิจการ

บริษัท โรงพยาบาลอินเตอร์เมดิคัล แคร่ แอนด์ แล็บ จำกัด (มหาชน)



รายงานของคณะกรรมการบริหารความเสี่ยงปี 2561

เรียน ท่านผู้ถือหุ้น บริษัท โรงพยาบาลอินเตอร์เมดิคัล แคร่ แอนด์ แล็บ จำกัด (มหาชน)

คณะกรรมการ บริษัท โรงพยาบาลอินเตอร์เมดิคัล แคร่ แอนด์ แล็บ จำกัด (มหาชน) ได้แต่งตั้ง คณะทำงานบริหารความเสี่ยง เพื่อให้การบริหารงานและการดำเนินธุรกิจ ของ บริษัท โรงพยาบาลอินเตอร์เมดิคัล แคร่ แอนด์ แล็บ จำกัด (มหาชน) และบริษัทย่อยเป็นไปในทิศทางที่ดี และสอดคล้องต่อสภาพเศรษฐกิจในปัจจุบัน คณะทำงานบริหารความเสี่ยง ณ วันที่ 31 ธันวาคม 2561 ประกอบด้วย

1.นางสาวปรมาภรณ์ ปวโรจน์กิจ

- ประธานคณะกรรมการบริหารความเสี่ยง

2.นายอำนาจ ประสิทธิ์ดำรง

- คณะทำงานบริหารความเสี่ยง

3.นายวิชัย เบญจพลพร

- คณะทำงานบริหารความเสี่ยง

ในรอบปี 2561 คณะทำงานบริหารความเสี่ยงได้ปฏิบัติงานตามอำนาจหน้าที่ และความรับผิดชอบตาม กรอบการบริหารงานความเสี่ยงที่ได้กำหนดไว้อย่างครบถ้วน โดยจัดให้มีการประชุมทั้งสิ้น 1 ครั้ง สรุปสาระสำคัญ ของการประชุมได้ดังนี้

1.กำหนดนโยบาย และแนวทางการบริหารความเสี่ยงโดยรวมของบริษัทฯ และบริษัทย่อยซึ่งครอบคลุมถึงความ เสี่ยงด้านการเงิน ความเสี่ยงด้านธุรกิจและการตลาด ความเสี่ยงด้านการลงทุน ความเสี่ยงด้านทุจริตคอร์รัปชัน รวมถึงความเสี่ยงอื่น ๆ ที่จะมีผลกระทบต่อการทำงานและชื่อเสียงของบริษัทฯ และบริษัทย่อย เป็นต้น เพื่อนำเสนอต่อคณะกรรมการบริษัทฯ เพื่อพิจารณาให้ความเห็นชอบ

2.กำหนดเกณฑ์การวัดความเสี่ยงและพาดานความเสี่ยงที่บริษัทฯ และบริษัทย่อย ยอมรับได้

3.พิจารณาความเสี่ยงที่สำคัญของบริษัทฯ และบริษัทย่อย และเสนอแนะวิธีการป้องกัน หรือลดระดับความเสี่ยง ให้อยู่ในระดับที่ยอมรับได้



- 4.ดูแล ติดตาม ประเมินผล รวมทั้งปรับปรุงแผนการดำเนินงานเพื่อลดความเสี่ยง อย่างต่อเนื่อง และเหมาะสมกับภาวะการณ์ดำเนินธุรกิจของบริษัทฯ และบริษัทย่อย
- 5.ทบทวนความเพียงพอของนโยบายและระบบบริหารความเสี่ยงโดยรวมถึงความมีประสิทธิภาพของระบบและการปฏิบัติตามนโยบายที่กำหนด
- 6.รายงานการดำเนินงานเพื่อลดความเสี่ยงต่อคณะกรรมการบริษัทฯ เป็นประจำและในกรณีที่มีเรื่องสำคัญซึ่งกระทบต่อบริษัทฯ และบริษัทย่อยอย่างมีนัยสำคัญ ซึ่งต้องรายงานต่อคณะกรรมการบริษัทฯ เพื่อพิจารณาอย่างรวดเร็ว
- 7.ปฏิบัติการอื่นใดตามที่คณะกรรมการบริษัทฯ มอบหมายตามที่เหมาะสม

(นางสาวปรมาภรณ์ ปวโรจน์กิจ)
ประธานคณะกรรมการบริหารความเสี่ยง
บริษัท โรงพยาบาลอินเตอร์เมดิคัล แคร่ แอนด์ แล็บ จำกัด (มหาชน)

นโยบายและภาพรวมการประกอบธุรกิจ



ประวัติความเป็นมา

บริษัท โรงพยาบาลอินเตอร์เมดิคัล แคร้ แอนด์ แล็บ จำกัด (มหาชน) (“บริษัท”) (เปลี่ยนชื่อมาจากบริษัท ศูนย์สุขภาพ อินเตอร์เมดิคัล แคร้ แอนด์ แล็บ จำกัด เมื่อวันที่ 22 เมษายน 2554) จัดตั้งขึ้นเมื่อวันที่ 8 กรกฎาคม 2539 ด้วยทุนจดทะเบียนเริ่มต้นจำนวน 1.00 ล้านบาท โดยเรือเอกนายแพทย์นิมิต ประสิทธิ์ดำรง ที่จบการศึกษาจากคณะแพทยศาสตร์ จุฬาลงกรณ์มหาวิทยาลัย และยังได้รับหนังสืออนุมัติบัตรผู้เชี่ยวชาญด้านอชีวเวชศาสตร์จากแพทยสภา และนายอำนาจ ประสิทธิ์ดำรง ซึ่งได้เล็งเห็นความสำคัญของการให้บริการทางด้านอชีวเวชศาสตร์ เพื่อยกระดับคุณภาพด้านสุขอนามัยในการทำงาน และความปลอดภัยในสถานที่ทำงานของพนักงาน จึงได้จัดตั้งศูนย์สุขภาพเพื่อดำเนินการตรวจสุขภาพ และให้คำปรึกษาตามโรงงานต่างๆ โดยจะเน้นการตรวจสุขภาพตามลักษณะงาน (ปัจจัยเสี่ยง) เป็นหลัก

ในปี 2540 บริษัทมองเห็นโอกาสในการเติบโตจากธุรกิจที่เกี่ยวข้องกับการให้บริการตรวจสุขภาพ บริษัทจึงได้เข้าลงทุนในบริษัท แอคคิวฟาส แล็บ เซ็นเตอร์ จำกัด (“แอคคิวฟาส” หรือ “บริษัทย่อย”) ในสัดส่วนร้อยละ 25.00 โดยส่วนที่เหลือถือโดยกลุ่มประสิทธิ์ดำรง ทั้งนี้แอคคิวฟาสได้รับใบอนุญาตให้ประกอบกิจการสถานพยาบาลประเภทคลินิกเทคนิคการแพทย์ และมีวัตถุประสงค์ให้บริการตรวจวิเคราะห์สิ่งส่งตรวจ (Specimen) จากผู้ว่าจ้างที่เป็นสถานพยาบาลทั้งภาครัฐ และเอกชน รวมทั้งคลินิกเทคนิคการแพทย์ต่างๆ

ในปี 2548 แอคคิวฟาสดำเนินการขยายธุรกิจอย่างต่อเนื่องไปสู่การให้บริการตรวจวัดคุณภาพสิ่งแวดล้อมทั้งใน และนอกสถานประกอบการ เช่น การตรวจคุณภาพอากาศบริเวณสถานประกอบการ การตรวจวัดคุณภาพปล่องระบาย และการตรวจวัดคุณภาพน้ำที่อุปโภคและบริโภค รวมถึงน้ำทิ้ง น้ำผิวดิน เป็นต้น โดยแอคคิวฟาสได้รับใบอนุญาตขึ้นทะเบียนห้องปฏิบัติการวิเคราะห์เอกชนกับกรมโรงงานอุตสาหกรรม กระทรวงอุตสาหกรรม



ในปี 2551 บริษัทได้สังเกตเห็นโอกาสในการการเติบโตจากธุรกิจที่เกี่ยวข้องเนื่องกับการให้บริการทางการแพทย์บริษัท จึงได้เข้าลงทุนในบริษัท อินเตอร์เมดวิสต์ ภัณฑท์ จำกัด (“อินเตอร์เมดวิสต์ภัณฑท์”) ในสัดส่วนร้อยละ 26.00 โดย ส่วนที่เหลือถือโดยกลุ่มประสิทธิ์ดำรง เพื่อประกอบธุรกิจจำหน่ายวัสดุภัณฑท์ เคมีภัณฑท์ และอุปกรณ์ทางการแพทย์ เช่น เครื่องกระตุ้นไฟฟ้าหัวใจ (Automated External Defibrillator : AED) เป็นต้น ปัจจุบันเลิกกิจการและชำระ บัญชีเรียบร้อยแล้ว

ในปี 2554 บริษัทได้ยกระดับการให้บริการตรวจสุขภาพให้ครอบคลุมทั้งใน และนอกสถานที่ โดยบริษัทได้รับ ใบอนุญาตให้ประกอบกิจการสถานพยาบาลประเภทโรงพยาบาลเฉพาะทางอาชีวเวชศาสตร์ ซึ่งผ่านการรับรอง จากกระทรวงสาธารณสุข

ในปี 2558 บริษัทมีการปรับโครงสร้างกลุ่มบริษัท โดยเพิ่มสัดส่วนการลงทุนในแอคคิวฟาส และอินเตอร์เมด วิสต์ภัณฑท์เป็นร้อยละ 100 ของทุนจดทะเบียนทั้ง 2 บริษัทตามลำดับ และบริษัทเพิ่มทุนจดทะเบียนจาก 5.00 ล้านบาท เป็น 5.83 ล้านบาท แบ่งเป็นหุ้นสามัญจำนวน 58,304 หุ้น มูลค่าที่ตราไว้หุ้นละ 100 บาท เสนอขายให้แก่ผู้ ถือหุ้นของแอคคิวฟาส และอินเตอร์เมดวิสต์ภัณฑท์ หลังจากนั้นกลุ่มผู้ถือหุ้นครอบครัวประสิทธิ์ดำรง ทำการขายหุ้น ที่ถืออยู่ในบริษัทจำนวน 49,559 หุ้น ให้แก่กลุ่มผู้ลงทุนใหม่ 6 ราย ทำให้สัดส่วนการถือหุ้นของครอบครัวประสิทธิ์ ดำรง ลดลงเหลือร้อยละ 15.00 ของทุนจดทะเบียน เพื่อเพิ่มประสิทธิภาพในการดำเนินการ บริหารจัดการระบบ ควบคุมภายใน

ต่อมาบริษัทได้ดำเนินการจดทะเบียนเลิกอินเตอร์เมดวิสต์ภัณฑท์เมื่อวันที่ 30 ธันวาคม 2559 สืบเนื่องมาจากการ ดำเนินธุรกิจจำหน่ายวัสดุภัณฑท์ เคมีภัณฑท์ และอุปกรณ์ทางการแพทย์ไม่ประสบความสำเร็จมากนัก และ อินเตอร์เมดวิสต์ภัณฑท์มีรายได้จากการขายลดลง

ในปี 2560 บริษัทย่อยได้ผ่านการประเมินความสามารถห้องปฏิบัติการทดสอบตามมาตรฐาน ISO/IEC 17025 : 2005 และข้อกำหนด กฎระเบียบ และเงื่อนไขการรับรองความสามารถห้องปฏิบัติการของสำนักบริหาร และรับรองห้องปฏิบัติการกรมวิทยาศาสตร์บริการ

นอกจากนี้ปัจจุบันบริษัทย่อยยังได้สังเกตเห็นถึงความสำคัญในมาตรฐานการบริการ จึงมีการพัฒนาระบบห้อง ปฏิบัติงานได้รับมาตรฐาน ISO 9001: 2015 เพื่อเป็นการสร้างความเชื่อมั่น และการสร้างความพึงพอใจให้กับ ผู้รับบริการ ทำให้มั่นใจได้ว่าบริษัทย่อยมีระบบควบคุม ตรวจสอบ และเฝ้าระวัง โดยมีผู้รับผิดชอบในทุกขั้นตอน ของการปฏิบัติงาน เพื่อพัฒนาการทำงานส่วนห้องปฏิบัติการให้เป็นไปตามมาตรฐานระดับสากล

ปัจจุบันบริษัทมีทุนจดทะเบียน 107.50 ล้านบาท โดยแบ่งเป็นทุนจดทะเบียนที่เรียกชำระแล้วจำนวน 80.00 ล้านบาท และทุนจดทะเบียนยังไม่เรียกชำระเพื่อรองรับหุ้นใหม่ที่จะเสนอขายให้แก่ประชาชนทั่วไปจำนวน 27.5 ล้านบาท และเมื่อวันที่ 31 พฤษภาคม 2561 ที่ประชุมวิสามัญผู้ถือหุ้นครั้งที่ 2/2561 ได้มีมติอนุมัติการแปรสภาพ เป็นบริษัทมหาชนจำกัด ทั้งนี้บริษัทมีบริษัทย่อย 1 บริษัท ได้แก่ บริษัท แอคคิวฟาส แล็บ เซ็นเตอร์ จำกัด โดย บริษัท มี 5 สาขา ดังนี้ สำนักงานใหญ่ สาขาปทุมธานี สาขาอยุธยา สาขาระยอง และสาขาชลบุรี และมีรถ แอ็กซเรย์พร้อมให้บริการทั่วประเทศ จำนวน 11 คัน และทีมแพทย์ พยาบาล และบุคลากรผู้เชี่ยวชาญ พร้อม ให้บริการจำนวนมาก



พัฒนาการที่สำคัญของบริษัท ในช่วงที่ผ่านมา สรุปได้ดังนี้

- ปี 2539 : บริษัท โรงพยาบาลอินเตอร์เมดิคัล แคร่ แอนด์ แล็บ จำกัด (มหาชน) จัดตั้งขึ้นเมื่อวันที่ 8 กรกฎาคม 2539 ด้วยทุนจดทะเบียนเริ่มต้นจำนวน 1.00 ล้านบาท โดยเรือเอกนายแพทย์นิมิต ประสิทธิ์ดำรง และนายอำนาจ ประสิทธิ์ดำรง เพื่อดำเนินธุรกิจตรวจสุขภาพ และให้คำปรึกษาตามโรงงานต่างๆ โดยจะเน้นการตรวจสุขภาพตามลักษณะงาน (ปัจจัยเสี่ยง) เป็นหลัก
- ปี 2540 : บริษัทได้เข้าลงทุนในบริษัท แอคคิวฟาส แล็บ เซ็นเตอร์ จำกัด ในสัดส่วนร้อยละ 25.00 โดยส่วนที่เหลือถือโดยกลุ่มประสิทธิ์ดำรง ทั้งนี้แอคคิวฟาสได้รับใบอนุญาตให้ประกอบกิจการสถานพยาบาลประเภทคลินิกเทคนิคการแพทย์ และมีวัตถุประสงค์ให้บริการตรวจวิเคราะห์สิ่งส่งตรวจ (Specimen) จากผู้ว่าจ้างที่เป็นสถานพยาบาลทั้งภาครัฐ และเอกชน รวมทั้งคลินิกเทคนิคการแพทย์ต่างๆ
- ปี 2548 : แอคคิวฟาสดำเนินการขยายธุรกิจอย่างต่อเนื่องไปสู่การให้บริการตรวจวัดคุณภาพสิ่งแวดล้อมทั้งใน และนอกสถานประกอบการ เช่น การตรวจวัดสารมลพิษบริเวณสถานประกอบการ การตรวจวัดคุณภาพปล่องระบาย และการตรวจวัดคุณภาพน้ำอุปโภคและบริโภค รวมถึงน้ำทิ้ง น้ำผิวดิน เป็นต้น โดยแอคคิวฟาสได้รับใบอนุญาตขึ้นทะเบียนห้องปฏิบัติการวิเคราะห์เอกชนกับกรมโรงงานอุตสาหกรรม กระทรวงอุตสาหกรรม
- : เมื่อวันที่ 20 มิถุนายน 2548 บริษัทเพิ่มทุนจดทะเบียนจาก 1.00 ล้านบาท เป็น 4.00 ล้านบาท แบ่งเป็นหุ้นสามัญจำนวน 40,000 หุ้น มูลค่าที่ตราไว้หุ้นละ 100 บาท เสนอขายให้แก่ผู้ถือหุ้นเดิม โดยหลังการเพิ่มทุนจดทะเบียนครั้งนี้ กลุ่มผู้ถือหุ้นครอบครัวประสิทธิ์ดำรงยังคงถือหุ้นร้อยละ 100.00 ของทุนจดทะเบียนของบริษัท



- ปี 2551 : บริษัทได้เข้าลงทุนในบริษัท อินเตอร์เมดิวส์ดุ๊กภัณฑ์ จำกัด ในสัดส่วนร้อยละ 26.00 และถือหุ้น โดยกลุ่มประสิทธิ์ดำรงในส่วนที่เหลือ เพื่อประกอบธุรกิจจำหน่ายวัสดุภัณฑ์ เคมีภัณฑ์ และ อุปกรณ์ทางการแพทย์ เช่น เครื่องกระตุ้นไฟฟ้าหัวใจ (Automated External Defibrillator) เป็นต้น
- ปี 2553 : เมื่อวันที่ 30 เมษายน 2553 บริษัท อินเตอร์เมดิวส์ดุ๊กภัณฑ์ จำกัด เพิ่มทุนจดทะเบียนจาก 1.00 ล้านบาท เป็น 4.00 ล้านบาท แบ่งเป็นหุ้นสามัญจำนวน 40,000 หุ้น มูลค่าที่ตราไว้หุ้นละ 100 บาท เสนอขายให้แก่ผู้ถือหุ้นเดิม โดยหลังการเพิ่มทุนจดทะเบียนครั้งนี้ บริษัทถือหุ้นในอินเตอร์ เมดิวส์ดุ๊กภัณฑ์เพิ่มขึ้นเป็นร้อยละ 81.50 ของทุนจดทะเบียน
- ปี 2554 : บริษัทได้ยกระดับการให้บริการตรวจสอบสุขภาพให้ครอบคลุมทั้งในและนอกสถานที่ โดยบริษัท ได้รับใบอนุญาตให้ประกอบกิจการสถานพยาบาลประเภทโรงพยาบาลเฉพาะทางโดยเน้นการ ให้บริการตรวจสอบสุขภาพ ซึ่งผ่านการรับรองจากกระทรวงสาธารณสุข
- : เมื่อวันที่ 2 ธันวาคม 2554 บริษัทเพิ่มทุนจดทะเบียนจาก 4.00 ล้านบาท เป็น 5.00 ล้านบาท แบ่งเป็นหุ้นสามัญจำนวน 50,000 หุ้น มูลค่าที่ตราไว้หุ้นละ 100 บาท เสนอขายให้แก่ผู้ถือหุ้น เดิม โดยหลังการเพิ่มทุนจดทะเบียนครั้งนี้ กลุ่มผู้ถือหุ้นครอบครัวประสิทธิ์ดำรงยังคงถือหุ้นร้อยละ 100.00 ของทุนจดทะเบียนของบริษัท
- ปี 2555 : บริษัทยังได้เล็งเห็นถึงความสำคัญในมาตรฐานการบริการ จึงได้นำระบบ ISO 9001:2008 มาประยุกต์ใช้ในการบริหารจัดการห้องปฏิบัติการ เพื่อเป็นการสร้างความเชื่อมั่น และการสร้างความพึงพอใจให้กับผู้รับบริการ ทำให้มั่นใจได้ว่าบริษัทมีระบบควบคุม ตรวจสอบ และเฝ้าระวัง โดยมีผู้ที่รับผิดชอบในทุกขั้นตอนของการปฏิบัติงาน เพื่อพัฒนาการทำงานส่วน ห้องปฏิบัติการให้เป็นไปตามมาตรฐานระดับสากล
- ปี 2558 : เมื่อวันที่ 12 มีนาคม 2558 บริษัทมีการปรับโครงสร้างกลุ่มบริษัท โดยเพิ่มสัดส่วนการลงทุนใน แอคคิวฟาส และอินเตอร์เมดิวส์ดุ๊กภัณฑ์เป็นร้อยละ 100 ของทุนจดทะเบียนทั้ง 2 บริษัท ตามลำดับ และบริษัทเพิ่มทุนจดทะเบียนจาก 5.00 ล้านบาท เป็นประมาณ 5.83 ล้านบาท แบ่งเป็นหุ้นสามัญจำนวน 58,304 หุ้น มูลค่าที่ตราไว้หุ้นละ 100 บาท เสนอขายให้แก่ผู้ถือหุ้น เดิมของแอคคิวฟาส และอินเตอร์เมดิวส์ดุ๊กภัณฑ์
- : เมื่อวันที่ 20 มีนาคม 2558 กลุ่มผู้ถือหุ้นครอบครัวประสิทธิ์ดำรง ทำการขายหุ้นที่ถืออยู่ในบริษัท จำนวน 49,559 หุ้น ให้แก่กลุ่มผู้ลงทุนใหม่ 6 ราย ทำให้สัดส่วนการถือหุ้นของครอบครัว ประสิทธิ์ดำรง ลดลงเหลือร้อยละ 15.00 ของทุนจดทะเบียน เพื่อเพิ่มประสิทธิภาพในการ ดำเนินการ บริหารจัดการระบบควบคุมภายใน โดยราคาที่ทำกรซื้อขาย คิดจากมูลค่าทาง บัญชี (Book value) จากงบการเงินภายในปี 2557 ทั้งนี้มูลค่าการซื้อขายหุ้นทั้งสิ้น เป็นจำนวน 68.74 ล้านบาท ซึ่งกลุ่มผู้ถือหุ้นเดิมและกลุ่มผู้ถือหุ้นใหม่ไม่ได้มีความเกี่ยวข้องกัน



- ปี 2559 : บริษัทได้ดำเนินการจดทะเบียนเลิกอินเตอร์เมดิคอล จำกัด เมื่อวันที่ 30 ธันวาคม 2559 สืบเนื่องมาจากการดำเนินธุรกิจจำหน่ายวัสดุภัณฑ์ เคมีภัณฑ์ และอุปกรณ์ทางการแพทย์ไม่ประสบความสำเร็จมากนัก และอินเตอร์เมดิคอล จำกัด มีรายได้จากการขายลดลง
- ปี 2560 : ในเดือนกันยายน บริษัทย่อยยังได้เล็งเห็นถึงความสำคัญในมาตรฐานการจัดการในห้องปฏิบัติการระดับสากล จึงได้ขอรับรองระบบ ISO/IEC 17025 : 2005 มาใช้ในการปฏิบัติงานภายในห้องปฏิบัติการ เพื่อเป็นการสร้างความเชื่อมั่น และการสร้างความพึงพอใจให้กับผู้รับบริการ ทำให้มั่นใจได้ว่า มีระบบควบคุม ตรวจสอบ และเฝ้าระวัง โดยมีผู้รับผิดชอบในทุกขั้นตอนของการปฏิบัติงาน เพื่อพัฒนาการทำงานให้เป็นไปตามมาตรฐานระดับสากล
- : ในวันที่ 1 กันยายน มีการประชุมวิสามัญผู้ถือหุ้น ครั้งที่ 1/2560 มีมติเพิ่มทุนจดทะเบียนบริษัท โดยเสนอขายให้แก่ผู้ถือหุ้นเดิม จากทุนจดทะเบียน 5.83 ล้านบาท เป็นจำนวน 80.00 ล้านบาท เป็นหุ้นจำนวน 800,000 หุ้น มูลค่าที่ตราไว้ 100 บาทต่อหุ้น
- : ในวันที่ 1 ธันวาคม โครงสร้างผู้ถือหุ้นของบริษัทมีการเปลี่ยนแปลงโดยกลุ่มประสิทธิ์ดำรง คือ นายนิมิต ประสิทธิ์ดำรง และนางวนิดา ประสิทธิ์ดำรง ขายหุ้นให้แก่ ดร.สิทธิวัฒน์ กำกัฒพงษ์ จำนวน 63,997 หุ้น และนางสาว วิมาลา สกุลบุญราศรี จำนวน 15,999 หุ้น ทำให้กลุ่มประสิทธิ์ดำรงมีสัดส่วนการถือหุ้นในบริษัทลดลงเหลือร้อยละ 5 ทั้งนี้มูลค่าการซื้อขายหุ้นทั้งสิ้น เป็นจำนวน 40.00 ล้านบาท
- ปี 2561 : ในวันที่ 31 พฤษภาคม 2561 ที่ประชุมวิสามัญผู้ถือหุ้น ครั้งที่ 2/2561 ของบริษัทมีมติอนุมัติการเพิ่มทุนจดทะเบียนจาก 80 ล้านบาท เป็น 107.5 ล้านบาท แบ่งเป็นทุนจดทะเบียนที่เรียกชำระแล้ว 80 ล้านบาท และหุ้นที่ยังไม่เรียกชำระจำนวน 27.5 ล้านบาท เพื่อรองรับการเสนอขายหุ้นให้แก่ประชาชน (IPO) มูลค่าที่ตราไว้ 0.50 บาทต่อหุ้น และมีมติแปรสภาพเป็นบริษัทมหาชน จำกัด
- : ในเดือนตุลาคม บริษัทย่อยได้รับการต่ออายุมาตรฐานการจัดการในห้องปฏิบัติการจากเดิม ISO 9001:2008 เป็น ISO 9001 : 2015 ซึ่งลูกค้าบางรายได้ระบุเป็นข้อกำหนดมาตรฐานของบริษัทในการรับงาน จึงเป็นการเพิ่มความสามารถในการรับงานของบริษัทมากขึ้น

โครงสร้างการถือหุ้นของกลุ่มบริษัท

ในปี 2558 บริษัทมีการปรับโครงสร้างกลุ่มบริษัท เพื่อเพิ่มประสิทธิภาพในการดำเนินการ บริหารจัดการ ระบบควบคุมภายใน และเพื่อเตรียมความพร้อมสำหรับการเข้าจดทะเบียนในตลาดหลักทรัพย์แห่งประเทศไทย

โครงสร้างกลุ่มบริษัทก่อนปรับโครงสร้าง ณ วันที่ 12 มีนาคม 2558



ที่มา: บริษัท

¹ ครอบครัวประสิทธิ์ดำรง ได้แก่ นายนิมิต ประสิทธิ์ดำรง นางสาวกนกกรณ์ ประสิทธิ์ดำรง นายอำนาจ ประสิทธิ์ดำรง นายอิทธิพล ประสิทธิ์ดำรง นางวนิดา ประสิทธิ์ดำรง นางสิริรัตน์ เจริญสวรรค์ และนางภาพร ประสิทธิ์ดำรง

เมื่อวันที่ 12 มีนาคม 2558 บริษัทมีการปรับโครงสร้างกลุ่มบริษัท โดยเพิ่มสัดส่วนการลงทุนในแอดคิวฟาส และอินเตอร์เมดิวส์ดูภัณฑ์เป็นร้อยละ 100 ของทุนจดทะเบียนทั้ง 2 บริษัทดังกล่าว และบริษัทเพิ่มทุนจดทะเบียนจาก 5.00 ล้านบาท เป็นประมาณ 5.83 ล้านบาท แบ่งเป็นหุ้นสามัญจำนวน 58,304 หุ้น มูลค่าที่ตราไว้หุ้นละ 100 บาท เสนอขายให้แก่ผู้ถือหุ้นของแอดคิวฟาส และอินเตอร์เมดิวส์ดูภัณฑ์



โครงสร้างกลุ่มบริษัท ณ วันที่ 12 มีนาคม 2558

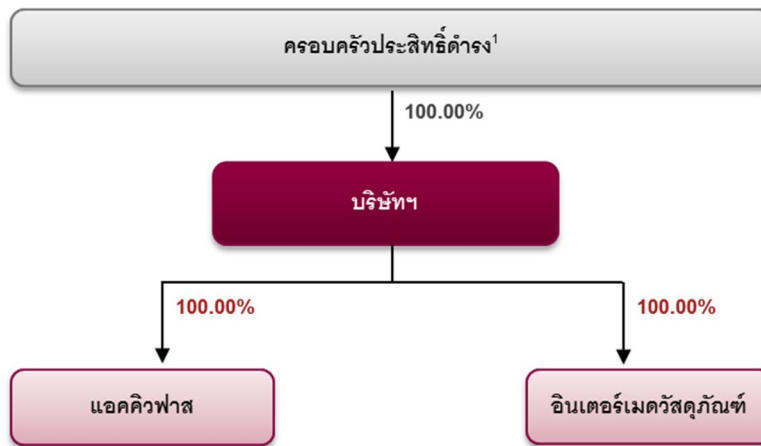

ที่มา: บริษัท

¹ ครอบครัวประสิทธิ์ดำรง ได้แก่ นายนิมิต ประสิทธิ์ดำรง นางสาวกนกกรณ์ ประสิทธิ์ดำรง นายอำนาจ ประสิทธิ์ดำรง นายอิทธิพล ประสิทธิ์ดำรง นางวนิดา ประสิทธิ์ดำรง นางสิริรัตน์ เจริญสวรรค์ และนางภาพร ประสิทธิ์ดำรง

เมื่อวันที่ 20 มีนาคม 2558 กลุ่มผู้ถือหุ้นครอบครัวประสิทธิ์ดำรงทำการขายหุ้นที่ถืออยู่ในบริษัท จำนวน 49,559 หุ้น ให้แก่กลุ่มผู้ลงทุนใหม่ 6 ราย

โครงสร้างกลุ่มบริษัท ณ วันที่ 20 มีนาคม 2558

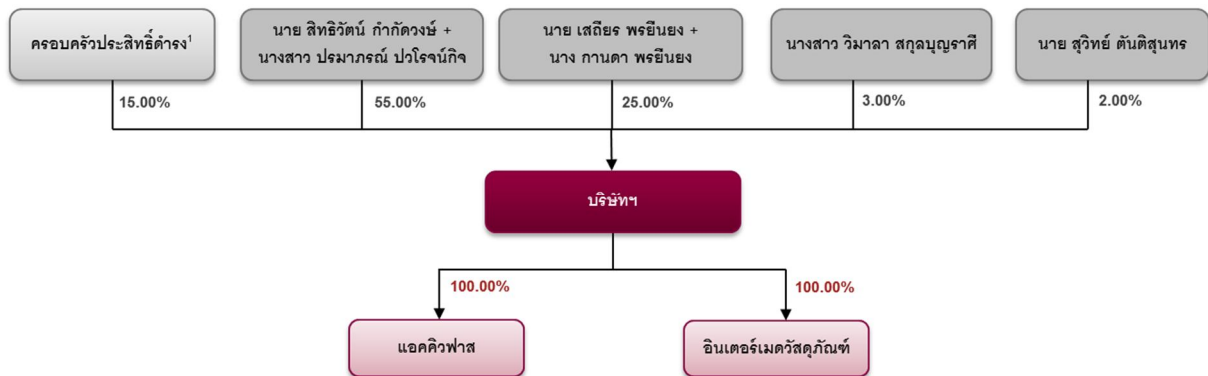

ที่มา: บริษัท

¹ ครอบครัวประสิทธิ์ดำรง ได้แก่ นายนิมิต ประสิทธิ์ดำรง นายอำนาจ ประสิทธิ์ดำรง และนางวนิดา ประสิทธิ์ดำรง

โครงสร้างกลุ่มบริษัท ณ วันที่ 30 กันยายน 2561

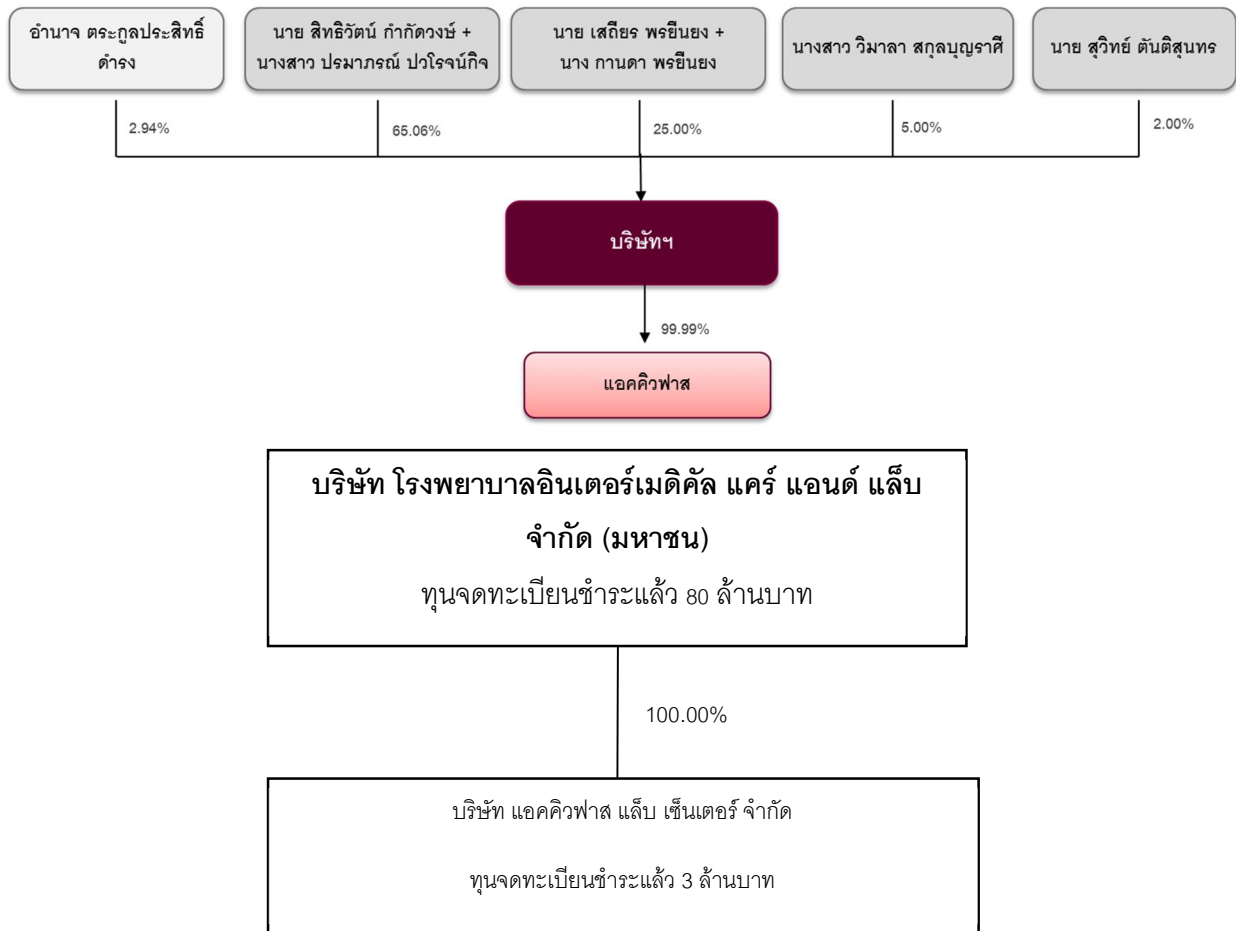

ภาพรวมการประกอบธุรกิจของบริษัทย่อย

บริษัทย่อยจัดตั้งขึ้นเมื่อวันที่ 20 มีนาคม 2540 โดยปัจจุบันดำเนินการให้คำแนะนำ ปรีกษา และให้บริการตรวจวัดคุณภาพสิ่งแวดล้อม (Environment Monitoring Services) โดยจะเน้นให้บริการตรวจวัดทางด้านอาชีวอนามัยและความปลอดภัยในโรงงาน และสำนักงาน เช่น แสง เสียง ความร้อน ฝุ่น และสารเคมี บริการตรวจวัดคุณภาพอากาศจากปล่องระบายต่างๆ บริการตรวจวิเคราะห์คุณภาพน้ำ บริการตรวจวัดคุณภาพบรรยากาศทั่วไป และอื่นๆ ที่เกี่ยวข้อง เป็นต้น สามารถให้บริการตรวจวัดคุณภาพสิ่งแวดล้อมทั้งใน และนอกสถานที่ ด้วยทีมงานที่มีความรู้ทางด้านสิ่งแวดล้อม และอาชีวอนามัยและความปลอดภัยพร้อมด้วยเครื่องมือ อุปกรณ์ และห้องปฏิบัติการวิเคราะห์ที่ได้มาตรฐาน



ลักษณะการประกอบธุรกิจ

บริษัทและบริษัทย่อยมีลักษณะการประกอบธุรกิจ แบ่งเป็น 2 ธุรกิจประกอบด้วย (1) ให้บริการทางการแพทย์ (2) ให้บริการตรวจวัดคุณภาพสิ่งแวดล้อม

1. โครงสร้างรายได้ในปี 2559-2561 มีรายละเอียด ดังนี้

โครงสร้างรายได้	ดำเนินการโดย	งบการเงินรวม					
		ปี 2559		ปี 2560		ปี 2561	
		ล้านบาท	ร้อยละ	ล้านบาท	ร้อยละ	ล้านบาท	ร้อยละ
1. รายได้จากธุรกิจให้บริการทางการแพทย์							
- รายได้จากการให้บริการตรวจสุขภาพประจำปี ¹	บริษัท	188.09	64.82	149.93	53.97	152.03	47.08
- รายได้จากการให้บริการตรวจสุขภาพก่อนเข้างาน	บริษัท	33.66	11.60	36.87	13.27	43.07	13.34
- รายได้จากการให้บริการตรวจสุขภาพแรงงานต่างด้าว	บริษัท	13.22	4.56	8.34	3.00	29.16	9.03
- รายได้จากการให้บริการฉีดวัคซีน	บริษัท	7.51	2.59	30.30	10.91	27.33	8.46
- รายได้จากการให้บริการทางการแพทย์อื่นๆ ²	บริษัท	11.30	3.89	7.27	2.62	10.96	3.39
2. รายได้จากธุรกิจให้บริการตรวจวัดคุณภาพสิ่งแวดล้อม							
- รายได้จากการให้บริการตรวจวัดทางด้านอาชีวอนามัยและความปลอดภัย	บริษัทย่อย	16.70	5.76	20.92	7.53	22.10	6.84
- รายได้จากการให้บริการตรวจวัดคุณภาพสิ่งแวดล้อมอื่นๆ ³	บริษัทย่อย	15.03	5.18	19.57	7.04	35.61	11.03
3. รายได้อื่น		4.67	1.61	4.62	1.66	2.66	0.82
รวมรายได้		290.18	100.00	277.82	100.00	322.92	100.00

ที่มา : ข้อมูลจากบริษัท

หมายเหตุ /1 ประกอบด้วยรายได้การตรวจสุขภาพประจำปี และรายได้จากการตรวจสุขภาพปัจจัยเสี่ยง

/2 บริการทางการแพทย์อื่นๆ: รายได้จากการให้บริการแพทย์ ตรวจรักษาคนไข้นอก (OPD) สำรวจโรงงานและบริการจัดอบรมหลักสูตรต่างๆ ที่เกี่ยวข้องกับทางการแพทย์ เป็นต้น

/3 ตรวจวัดคุณภาพสิ่งแวดล้อมอื่นๆ: รายได้จากการตรวจคุณภาพน้ำ รายได้จากการตรวจสภาพอากาศปล่อยระบายน และรายได้จากการตรวจสภาพบรรยากาศทั่วไป เป็นต้น



2. ลักษณะผลิตภัณฑ์และบริการ

2.1 ธุรกิจให้บริการทางการแพทย์ (Hospital Services)

บริษัท โรงพยาบาลอินเตอร์เมดิคัล แคร่ แอนด์ แล็บ จำกัด (มหาชน) (“บริษัท”) ดำเนินกิจการโรงพยาบาลเอกชนเฉพาะทางด้านอชีวเวชศาสตร์ ซึ่งมีการให้บริการตรวจสุขภาพประจำปี การตรวจสุขภาพปัจจัยเสี่ยง และการตรวจสุขภาพก่อนเข้างาน ด้วยทีมแพทย์ที่มีความเชี่ยวชาญและประสบการณ์ในสาขาที่เกี่ยวข้อง พร้อมด้วยเครื่องมือและอุปกรณ์ทางการแพทย์และห้องปฏิบัติการที่ได้มาตรฐาน สามารถให้บริการตรวจสุขภาพทั้งในและนอกสถานที่ครอบคลุมทั่วประเทศ ผ่านรถเอ็กซ์เรย์พร้อมทีมแพทย์และพยาบาลเคลื่อนที่ โดยมีสาขาสำนักงานใหญ่ที่ถนนบางแวก จังหวัดกรุงเทพมหานคร และสาขาย่อย รวมทั้งสิ้นจำนวน 5 แห่ง ได้แก่ สาขาราชพฤกษ์ (ที่ตั้งสำนักงานใหญ่) ปทุมธานี พระนครศรีอยุธยา ชลบุรี และระยอง นอกจากนี้ บริษัทยังให้บริการตรวจสุขภาพแรงงานต่างด้าว การตรวจรักษาผู้ป่วยนอก (Out Patient Department: OPD) ให้บริการฉีดวัคซีน และให้บริการอบรมหลักสูตรการปฐมพยาบาลเบื้องต้นและการช่วยฟื้นคืนชีพ (First Aid and Cardiopulmonary resuscitation) และหลักสูตรอื่นๆ เป็นต้น

รายได้จากการให้บริการทางการแพทย์แยกสาขา

รายได้จากการให้บริการ	ปี 2559		ปี 2560		ปี 2561	
	ลบ.	ร้อยละ	ลบ.	ร้อยละ	ลบ.	ร้อยละ
รายได้จากการให้บริการทางการแพทย์	253.78	100.00	232.71	100.00	262.55	100.00
รายได้จากสาขาย่อย ¹	39.17	15.43	63.60	27.33	91.57	34.88

หมายเหตุ : ¹ สาขาชลบุรี สาขาระยอง สาขาปทุมธานี และสาขาอยุธยา

โดยขั้นตอนการให้บริการตรวจสุขภาพของบริษัทนั้น เมื่อดำเนินการเก็บสิ่งส่งตรวจแล้ว บริษัทจะทำการวิเคราะห์ ออกผลการตรวจสุขภาพตามโปรแกรมการตรวจ รายงานผลการตรวจสุขภาพรายบุคคล และส่งผลให้บริษัทลูกค้าไม่เกิน 30 วัน หลังจากวันที่เข้าให้บริการตามความเหมาะสมของจำนวนผู้เข้ารับบริการ ในกรณีลูกค้าเป็นบุคคลทั่วไปและมีรายการตรวจสุขภาพที่ไม่ซับซ้อน เช่น การให้บริการตรวจสุขภาพก่อนเข้างานจะสามารถรอรับผลได้ภายในวันนั้นหรือสามารถส่งผลให้กับลูกค้าทางไปรษณีย์

ลักษณะการให้บริการแบ่งตามประเภทการให้บริการได้ ดังนี้

1) บริการตรวจสุขภาพประจำปี

บริษัทให้บริการตรวจสุขภาพประจำปีแก่ลูกค้าภาครัฐและเอกชนทั้งในและนอกสถานที่ ตามสถานที่ที่ลูกค้ากำหนด ด้วยโปรแกรมตรวจสุขภาพที่หลากหลายตามแต่ละช่วงอายุ ทั้งนี้ บริษัทมีโปรแกรมตรวจสุขภาพพื้นฐาน 4 โปรแกรม ซึ่งได้รับการออกแบบมาให้เหมาะสมกับผู้เข้ารับบริการครอบคลุมในทุกช่วงอายุ และความเสี่ยง รวมถึงสามารถปรับเปลี่ยนโปรแกรมให้เหมาะสมตามแต่ที่ลูกค้ากำหนด ประกอบกับบริษัทยังมีโปรแกรมตรวจสุขภาพพิเศษเพิ่มเติม เช่น โปรแกรมตรวจเลือดหาสารบ่งชี้มะเร็ง โปรแกรมตรวจเตรียมความพร้อม

การมีบุตร โปรแกรมตรวจเฝ้าระวังโรคกระดูกพรุน และโปรแกรมตรวจติดตามภาวะการอักเสบจากอนุมูลอิสระ เป็นต้น อนึ่ง โดยทั่วไปผู้ประกอบการส่วนใหญ่จะมีสวัสดิการขั้นพื้นฐานในการตรวจสอบสุขภาพประจำปีให้แก่ลูกจ้าง

ทั้งนี้ กระทรวงแรงงานและสวัสดิการสังคมออกกฎหมายให้ความสำคัญกับความปลอดภัยในการปฏิบัติงานของลูกจ้าง โดยกำหนดหลักเกณฑ์ให้ผู้ประกอบการมีหน้าที่จัดให้มีการตรวจสอบสุขภาพให้แก่ลูกจ้างที่มีลักษณะการทำงานที่อาจก่อให้เกิดความเสี่ยงต่อสุขภาพของลูกจ้าง ดังนี้

บริการตรวจสอบสุขภาพปัจจัยเสี่ยง

บริษัทให้บริการตรวจสอบสุขภาพลูกจ้างที่มีรายการตรวจตามที่กฎหมายกำหนด โดยเป็นการตรวจสอบสุขภาพลูกจ้างที่มีการปฏิบัติงานที่มีความเสี่ยงเกี่ยวกับ สารเคมีอันตราย เชื้อไวรัส แบคทีเรีย และกัมมันตภาพรังสี รวมถึงลูกจ้างที่ปฏิบัติงานในสถานประกอบการที่มีความร้อน ความเย็น ความสั่นสะเทือน แสง เสียง หรือสภาพแวดล้อมอื่นที่อาจก่อให้เกิดอันตรายต่อผู้ปฏิบัติงาน ซึ่งจะเป็นการตรวจหาระดับสารเคมีในเลือด ตรวจสมรรถภาพการได้ยินและปอด เป็นต้น ทั้งนี้ ผู้ประกอบการมีหน้าที่จัดให้มีการตรวจสอบสุขภาพลูกจ้างภายใน 30 วัน นับตั้งแต่รับลูกจ้างเข้ามาปฏิบัติงาน และตรวจสอบสุขภาพลูกจ้างครั้งต่อไปอย่างน้อยปีละ 1 ครั้ง โดยต้องเป็นแพทย์ที่ได้รับใบอนุญาตประกอบวิชาชีพเวชกรรมด้านอาชีวเวชศาสตร์เพื่อประเมินภาวะสุขภาพและความพร้อมในการปฏิบัติงาน ทั้งนี้ กลุ่มลูกจ้างหลักส่วนใหญ่จะเป็นโรงงานอุตสาหกรรม

ตัวอย่างการให้บริการ



2) บริการตรวจสุขภาพก่อนเข้างาน

บริษัทให้บริการตรวจสุขภาพก่อนเข้างานซึ่งมีรายการตรวจที่แตกต่างตามแต่ที่ลูกค้ากำหนดเพื่อประเมินภาวะสุขภาพและความพร้อมก่อนเข้าปฏิบัติงาน ทั้งนี้ กลุ่มลูกค้าหลักส่วนใหญ่จะเป็นโรงงานอุตสาหกรรม โดยส่วนใหญ่ลูกค้าจะเข้ารับบริการผ่านสาขาย่อยของบริษัทที่ตั้งอยู่บริเวณนิคมอุตสาหกรรม

ตัวอย่างการให้บริการ



3) บริการตรวจสุขภาพแรงงานต่างด้าว

บริษัทให้บริการตรวจสุขภาพแรงงานต่างด้าวซึ่งมีรายการตรวจตามแต่ที่กฎหมายกำหนดเพื่อประเมินภาวะสุขภาพและเพื่อขอใบอนุญาตทำงานครั้งแรกหรือเพื่อต่อใบอนุญาตทำงานรายปี ทั้งนี้ กลุ่มลูกค้าหลักส่วนใหญ่จะเป็นโรงงานอุตสาหกรรม และเป็นงานที่บริษัทประมูลมาจากโรงพยาบาลรัฐบาล โดยผู้ประกอบการจะลงทะเบียนแรงงานต่างด้าวที่เข้ารับการตรวจ และเข้ารับการตรวจสุขภาพตามพื้นที่ที่โรงพยาบาลรัฐบาลกำหนด ซึ่งจะเป็นการตรวจคัดกรองเบื้องต้น เช่น โรคเท้าช้าง และวัณโรคปอด เป็นต้น

ตัวอย่างการให้บริการ



4) บริการฉีดวัคซีน

บริษัทให้บริการฉีดวัคซีน เช่น วัคซีนไขหวัดใหญ่ 4 สายพันธุ์ (Quadrivalent Influenza Vaccine) วัคซีนไขหวัดใหญ่ 3 สายพันธุ์ (Trivalent Influenza vaccine) วัคซีนไข้เลือดออก (Dengue Vaccine) วัคซีนมะเร็งปากมดลูก (Cervical Cancer Vaccine, Gardasil) วัคซีนไวรัสตับอักเสบบี (Hepatitis B Vaccine) และวัคซีนงูสวัด (Shingles vaccine) เป็นต้น เพื่อเป็นการเสริมสร้างภูมิคุ้มกัน โดยจะเป็นการให้บริการพร้อมกับการออกตรวจสุขภาพประจำปีหรือในบางครั้งจะเป็นการให้บริการฉีดวัคซีนโดยเฉพาะ ทั้งนี้ ผู้เข้ารับบริการเป็นลูกค้าทั้งกลุ่มโรงงานอุตสาหกรรมและสำนักงาน โดยบริษัทจะมีทีมพยาบาลและบุคลากรมืออาชีพในการให้บริการฉีดวัคซีน

ตัวอย่างการให้บริการ



5) บริการทางการแพทย์อื่นๆ

5.1) บริการตรวจรักษาผู้ป่วยนอก (Out Patient Department: OPD)

บริษัทให้บริการตรวจรักษาผู้ป่วยนอก โดยจะเป็นการให้บริการตรวจรักษาอาการเจ็บป่วยทั่วไป ทั้งเรื้อรังและเฉียบพลัน เช่น อาการไข้ ปวดศีรษะ ภูมิแพ้ ปวดท้อง และท้องเสีย เป็นต้น และหากเป็นอาการป่วยที่ซับซ้อนยิ่งขึ้นจะส่งต่อไปให้โรงพยาบาลอื่น ทั้งนี้ ผู้เข้ารับบริการส่วนใหญ่จะเป็นลูกค้าทั่วไปบริเวณนิคมอุตสาหกรรมที่ตั้งอยู่ใกล้กับสาขาของบริษัท

ตัวอย่างการให้บริการ



5.2) บริการที่เกี่ยวข้องกับการแพทย์อื่นๆ

บริษัทให้บริการที่เกี่ยวข้องกับการแพทย์อื่นๆ ดังนี้

- บริษัทให้บริการแพทย์สำรวจโรงงาน ซึ่งเป็นบริการสำหรับกลุ่มลูกค้าโรงงานอุตสาหกรรมเป็นหลัก โดยจะเป็นการเดินทางสำรวจโรงงานของแพทย์ผู้เชี่ยวชาญเพื่อประเมินความเสี่ยงจากสิ่งคุกคามที่ผู้ปฏิบัติงานสัมผัสและนำข้อมูลความเสี่ยงดังกล่าวไปออกแบบโปรแกรมการตรวจสุขภาพได้ตรงตามความเสี่ยงของผู้ปฏิบัติงาน

- บริษัทให้บริการแพทย์ประจำห้องพยาบาลสำหรับบริษัทลูกค้า บริษัทสามารถส่งแพทย์ประจำห้องพยาบาลในบริษัทลูกค้า ซึ่งเป็นสวัสดิการดูแลให้แก่ลูกจ้าง ซึ่งทำการตรวจวินิจฉัยเบื้องต้นและส่งยาให้แก่ลูกจ้างของบริษัท

- บริษัทให้บริการอบรมหลักสูตรต่างๆ ที่เกี่ยวข้องกับการแพทย์ เช่น หลักสูตรการปฐมพยาบาลเบื้องต้น และการช่วยฟื้นคืนชีพ (First Aid and Cardiopulmonary Resuscitation) หลักสูตรรู้จักและเข้าใจโรคเรื้อรังที่ไม่ติดต่อ หลักสูตรสุขภาพดี ชีวิตเป็นสุขกับอินเตอร์เน็ต หลักสูตรเสริมพลัง-สร้างสุขภาพ หลักสูตรโรคจากการทำงานในสำนักงาน และหลักสูตรความปลอดภัยในการทำงาน เป็นต้น

- รายได้จากโครงการของ สำนักงานหลักประกันสุขภาพแห่งชาติ (“สปสช.”) คือ รายได้ที่บริษัทให้ส่วนลดแก่ลูกค้าที่มีสิทธิในการเบิกจ่ายการตรวจสุขภาพบางรายการตามโครง สปสช. หลังจากนั้นบริษัททำเรื่องเบิกเงินส่วนลดดังกล่าวกับ สปสช. โดย สปสช. มีโครงการสร้างเสริมสุขภาพและป้องกันโรคโดยให้สวัสดิการแก่บุคคลทั่วไปตามข้อกำหนดของโครงการซึ่งสามารถเบิกค่าใช้จ่ายในการตรวจสุขภาพบางรายการได้ เช่น การตรวจน้ำตาลในกระแสเลือด (Fasting Blood Sugar) การตรวจระดับไขมันในกระแสเลือด (Lipid Profile) และการตรวจคัดกรองมะเร็งปากมดลูก (Pap Smear) เป็นต้น ซึ่งบริษัทได้เข้าร่วมโครงการดังกล่าวกับ สปสช.

ขั้นตอนการให้บริการ

ในการให้บริการตรวจสุขภาพ บริษัทจะมีขั้นตอนการให้บริการหลักๆ ดังนี้





ธุรกิจให้บริการตรวจวัดคุณภาพสิ่งแวดล้อม (Environment Monitoring Services)

บริษัทย่อยดำเนินกิจการให้คำแนะนำ ปรีกษา และให้บริการตรวจวัดคุณภาพสิ่งแวดล้อม (Environment Monitoring Services) โดยจะเน้นให้บริการตรวจวัดทางด้านอาชีวอนามัยและความปลอดภัยในโรงงานและสำนักงาน เช่น แสง เสียง ความร้อน ฝุ่น และสารเคมี เป็นต้น บริการตรวจวัดคุณภาพอากาศในปล่องระบายต่างๆ บริการตรวจวิเคราะห์คุณภาพน้ำ บริการตรวจวัดคุณภาพบรรยากาศทั่วไป และการให้บริการตรวจวัดคุณภาพสิ่งแวดล้อมอื่นๆ นอกจากนี้ บริษัทย่อยยังให้บริการตรวจวัด เก็บตัวอย่าง และวิเคราะห์ ตามมาตรฐานการประเมินผลกระทบต่อสิ่งแวดล้อม (Environmental Impact Assessment หรือ EIA) โดยหลังจากที่บริษัทย่อยเข้าตรวจแล้วเสร็จจะจัดทำรายงานผลการตรวจสอบคุณภาพสิ่งแวดล้อมและจัดส่งให้แก่ลูกค้าต่อไป

บริษัทย่อยขึ้นทะเบียนกับกรมโรงงานอุตสาหกรรมและได้รับการรับรองระบบงานห้องปฏิบัติการมาตรฐาน ISO/IEC 17025:2005 จากกรมวิทยาศาสตร์บริการ โดยกรมโรงงานอุตสาหกรรมจะมีการกำหนดวิธีการตรวจวัดและวิเคราะห์ รวมไปถึงอุปกรณ์ที่ใช้ให้เป็นไปตามมาตรฐานพร้อมทั้งให้มีการสอบเทียบอุปกรณ์ที่ใช้ในการตรวจวัดและการวิเคราะห์ผลจากองค์การภาครัฐและเอกชน อนึ่ง บริษัทย่อยสามารถให้บริการตรวจวัดคุณภาพสิ่งแวดล้อมตามพื้นที่ที่ลูกค้ากำหนดครอบคลุมทั่วประเทศ ด้วยทีมงานที่มีความรู้ทางด้านสิ่งแวดล้อม อาชีวอนามัย และความปลอดภัยพร้อมด้วยเครื่องมือและอุปกรณ์ และห้องปฏิบัติการวิเคราะห์ที่ได้มาตรฐาน

ลักษณะการให้บริการแบ่งตามประเภทการให้บริการ ดังนี้

1) บริการตรวจวัดทางด้านอาชีวอนามัยและความปลอดภัย

บริษัทย่อยให้บริการตรวจวัดทางด้านอาชีวอนามัยและความปลอดภัยในโรงงานและสำนักงานแก่ลูกค้าภาครัฐและเอกชน โดยสามารถตรวจวัดแสงสว่าง เสียง ความร้อน ฝุ่นละออง และสารเคมี โดยประกาศของกรมสวัสดิการและคุ้มครองแรงงานมีการออกกฎหมายคุ้มครองแรงงาน และกำหนดให้ผู้ประกอบการต้องมีการตรวจสอบสถานประกอบการอย่างน้อย 1 ครั้งต่อปี ให้เป็นไปตามเกณฑ์ที่กำหนด โดยแบ่งได้ดังนี้

ความร้อน : ผู้ประกอบการมีหน้าที่ควบคุมและรักษาระดับความร้อนภายในสถานประกอบการตามลักษณะงานที่เหมาะสม

แสงสว่าง : ผู้ประกอบการมีหน้าที่จัดให้สถานประกอบการมีแสงสว่างที่เหมาะสม กรณีที่มีแสงจ้าเกินไป ผู้ประกอบการต้องจัดให้ผู้ปฏิบัติงานสวมใส่อุปกรณ์ความปลอดภัย และในกรณีที่ลูกจ้างทำงานในสถานที่มืด ทึบ และคับแคบ ผู้ประกอบการต้องจัดให้มีอุปกรณ์ช่วยส่องสว่างให้เหมาะสมตามลักษณะงาน เป็นต้น

เสียง : ผู้ประกอบการต้องควบคุมระดับเสียงไม่ให้ผู้ปฏิบัติงานได้รับเสียงในบริเวณสถานที่ประกอบกิจการ เช่น เสียงกระทบหรือเสียงกระทบ และผู้ประกอบการต้องจัดให้มีการควบคุมให้ระดับเสียงที่ผู้ปฏิบัติงานได้รับแต่ละวันไม่เกินมาตรฐานกำหนด กรณีที่สถานประกอบการมีระดับเสียงเกินกว่ามาตรฐานกำหนด ผู้ประกอบการต้องให้ผู้ปฏิบัติงานหยุดปฏิบัติงานทันทีจนกว่าจะมีการปรับปรุงแก้ไขแล้วเสร็จ

ฝุ่นละออง : ผู้ประกอบการต้องจัดให้มีการตรวจวิเคราะห์ระดับความเข้มข้นของฝุ่นละอองในสถานประกอบการ เช่น ในโรงงานอุตสาหกรรมที่มีพื้นที่ที่มีการเผาไหม้ มีการใช้น้ำมันเตา ถ่านหิน เชื้อเพลิงชีวมวล และโรงงานอุตสาหกรรมเหล็ก อลูมิเนียมที่มีการถลุง การหล่อหลอม และการรีดตี เป็นต้น

สารเคมี : ผู้ประกอบการต้องจัดให้มีการตรวจวิเคราะห์ระดับความเข้มข้นของสารเคมีอันตรายในสถานประกอบการ เช่น แอมโมเนียใช้ในอุตสาหกรรมอาหารและเครื่องดื่ม ไซลีนและโทลูอีนใช้ในอุตสาหกรรมผลิตชิ้นส่วนรถยนต์ เป็นต้น

ตัวอย่างการให้บริการ



ตรวจวัดฝุ่นละออง



ตรวจวัดความร้อน



ตรวจวัดแสงสว่าง



ตรวจวัดเสียง

2) บริการตรวจวัดคุณภาพสิ่งแวดล้อมอื่นๆ

เริ่มแรกบริษัทย่อยมีการให้บริการตรวจวัดด้านอาชีวอนามัยและความปลอดภัยในโรงงานเป็นหลัก ต่อมาบริษัทย่อยมีการขยายการให้บริการตรวจวัดคุณภาพสิ่งแวดล้อมอย่างต่อเนื่องเพื่อให้มีบริการครบวงจรมากยิ่งขึ้น เช่น การตรวจคุณภาพอากาศในปล่องระบาย การตรวจคุณภาพน้ำ และการตรวจคุณภาพบรรยากาศทั่วไป โดยเป็นข้อกำหนดของกรมโรงงานอุตสาหกรรม กระทรวงทรัพยากรธรรมชาติและสิ่งแวดล้อม และการนิคมอุตสาหกรรมแห่งประเทศไทย ซึ่งผู้ให้บริการตรวจวัดต้องได้รับใบอนุญาต และเป็นผู้ขึ้นทะเบียนกับกรมโรงงานอุตสาหกรรมด้วย โดยมีรายละเอียดดังนี้

2.1) บริการตรวจวัดคุณภาพอากาศในปล่องระบายน

บริษัทฯ ให้บริการตรวจวัดคุณภาพอากาศในปล่องระบายน ตามสถานที่ที่ถูกค้ำกำหนดครอบคลุมทั่วประเทศ โดยสามารถตรวจวัดสารมลพิษได้กว่า 24 รายการ เช่น การวัดปริมาณฝุ่นละออง (Total Suspended Particulate) การวัดก๊าซซัลเฟอร์ไดออกไซด์ (Sulfur Dioxide) การวัดก๊าซไนโตรเจนออกไซด์ (Oxides of Nitrogen) การวัดสารเคมี โลหะ และก๊าซอื่นๆ โดยกระทรวงอุตสาหกรรมได้กำหนดวิธีการตรวจวัด ค่ามาตรฐานของสารต่างๆ อ้างอิงหลักการขององค์การอนามัยโลกแห่งประเทศอเมริกาที่กำหนดไว้หรือวิธีการอื่นที่กรมโรงงานเห็นชอบ

ตัวอย่างการให้บริการ



ตรวจวัดอากาศในปล่องระบายน

2.2) บริการตรวจวัดคุณภาพบรรยากาศทั่วไป

บริษัทฯ ให้บริการตรวจวัดคุณภาพบรรยากาศทั่วไป โดยคณะกรรมการสิ่งแวดล้อมแห่งชาติมีการออกประกาศ เกี่ยวกับคุณภาพบรรยากาศทั่วไป ความดังของเสียงและระดับเสียงรบกวนรอบโรงงาน โดยผู้มีหน้าที่รายงาน คือโรงงานอุตสาหกรรม หรือกิจการสถานประกอบการที่อาจจะส่งผลกระทบต่อบรรยากาศทั่วไป โดยจะมีการตรวจวัดก๊าซต่างๆ เช่น ก๊าซคาร์บอนมอนอกไซด์ ก๊าซไนโตรเจนไดออกไซด์ ก๊าซซัลเฟอร์ไดออกไซด์ ตะกั่ว และฝุ่นละอองขนาดต่างๆ เป็นต้น

2.3) บริการตรวจวิเคราะห์คุณภาพน้ำ

บริษัทฯ ให้บริการตรวจวิเคราะห์คุณภาพน้ำ ระบบบำบัดน้ำเสียในโรงงานและสำนักงาน แก่ลูกค้าภาครัฐและเอกชน โดยสามารถตรวจวิเคราะห์คุณภาพน้ำที่อุปโภคและบริโภค น้ำทิ้ง น้ำผิวดิน ทั้งทางกายภาพทางเคมีและทางจุลชีววิทยา ซึ่งบริษัทฯ สามารถตรวจสารต่างๆ ได้ถึง 24 รายการ ตามใบอนุญาต เช่น การตรวจวัดความเป็นกรดและด่าง (pH) การตรวจวัดค่า บี โอดี (BOD) การตรวจวัดค่า ซี โอดี (COD) การตรวจวัดปริมาณของแข็งแขวนลอย(SS) การตรวจวัดค่าซัลไฟด์ (Sulfide)ปรอท (Hg) ตะกั่ว (Pb) และการตรวจโลหะหนักอื่นๆ เป็นต้น โดยโรงงานอุตสาหกรรมจะใช้น้ำในกระบวนการผลิตหรือการเข้ากับเครื่องจักร ซึ่งกระบวนการบำบัด

น้ำก่อนปล่อยน้ำออกอาจมีสารต่างๆเจือปน เช่น โรงงานผลิตแบตเตอรี่รถยนต์ และโรงงานผลิตชิ้นส่วนรถยนต์ เป็นต้น

ตัวอย่างการให้บริการ



ตรวจวิเคราะห์คุณภาพน้ำเสียน้ำทิ้ง



ตรวจวิเคราะห์คุณภาพน้ำดื่ม

2.4) บริการตรวจวัดคุณภาพสิ่งแวดล้อมอื่นๆ

บริษัทย่อยให้บริการตรวจวัด เก็บตัวอย่าง และวิเคราะห์ ตามมาตรการการประเมินผลกระทบสิ่งแวดล้อม (Environmental Impact Assessment หรือ EIA) ซึ่งจะตรวจวัดคุณภาพสิ่งแวดล้อมในรายการที่บริษัทย่อยมีใบอนุญาตในการตรวจ โดยจะทำการวิเคราะห์ตามมาตรการประเมินผลกระทบสิ่งแวดล้อมของลูกค้าแต่ละราย และจัดทำรายงานการวิเคราะห์ผลกระทบสิ่งแวดล้อมให้แก่ลูกค้า

บริษัทย่อยให้บริการตรวจวิเคราะห์คุณภาพดิน ซึ่งเป็นการให้บริการแก่ลูกค้าภาครัฐและเอกชน โดยจะเป็นการเก็บตัวอย่างดินเพื่อศึกษาปริมาณโลหะหนักบริเวณผิวดินและเปรียบเทียบกับเป็นไปตามมาตรฐานของประกาศคณะกรรมการสิ่งแวดล้อมแห่งชาติ

การตลาดและสภาพการณ์แข่งขัน



กลยุทธ์ในการแข่งขัน

ธุรกิจให้บริการทางการแพทย์และการตรวจวัดคุณภาพสิ่งแวดล้อมมีการแข่งขันด้านราคาค่อนข้างสูง ดังนั้น บริษัทและบริษัทย่อย จึงมีกลยุทธ์การแข่งขันที่มีใช้การแข่งขันทางด้านราคา แต่มุ่งเน้นพัฒนาคุณภาพในการให้บริการเป็นหลักเพื่อเพิ่มขีดความสามารถการแข่งขันในระยะยาว ดังนี้

▪ ประสิทธิภาพ ความชำนาญในการให้บริการภายใต้ราคาที่เหมาะสม

จากการที่บริษัทและบริษัทย่อยดำเนินธุรกิจด้านการให้บริการตรวจสุขภาพมานานกว่า 22 ปี และการตรวจวัดคุณภาพสิ่งแวดล้อมมานานกว่า 13 ปี ปัจจุบัน บริษัทและบริษัทย่อยสามารถให้บริการตรวจสุขภาพและบริการตรวจวัดคุณภาพสิ่งแวดล้อมที่ครบวงจร ทั้งนี้ บริษัทถือเป็นผู้ให้บริการตรวจสุขภาพที่สำคัญ โดยพิจารณาจากจำนวนคนที่เข้ารับบริการตรวจสุขภาพกับบริษัทต่อปี เนื่องจากลูกค้าส่วนใหญ่ของบริษัทจะเป็นกลุ่มอุตสาหกรรมโรงงานขนาดใหญ่ และผู้ประกอบการที่มีสาขาจำนวนมาก เช่น บริษัท ไทยยูเนี่ยน กรุ๊ป จำกัด (มหาชน) บริษัท ไทยฮอนด้า แมนูแฟคเจอร์ส จำกัด บริษัท บางกอกกอล์ฟ จำกัด (มหาชน) บริษัท ยูนิลีเวอร์ จำกัด ธนาคารกสิกรไทย จำกัด (มหาชน) บริษัท ไพโอเนียร์ อิเล็กทรอนิกส์ (ประเทศไทย) จำกัด และ บริษัท เจนเนอร์ล มอเตอร์ส (ประเทศไทย) จำกัด ซึ่งทำให้บริษัทต่างจากโรงพยาบาลทั่วไปที่เน้นให้บริการตรวจสุขภาพแก่ลูกค้าบุคคลทั่วไปที่มีราคาต่อคนค่อนข้างสูง ส่งผลให้บริษัทมีประสิทธิภาพและความชำนาญสูงในการให้บริการตรวจสุขภาพให้กับพนักงานจำนวนมากในคราวเดียวกัน อีกทั้งบริษัทสามารถให้บริการในงานที่ต้องมีการตรวจต่อเนื่องในหลายพื้นที่ ผ่านรถเอกซเรย์ จำนวน 12 คัน หรือสำหรับลูกค้าที่มีสำนักงานตั้งอยู่ทั่วประเทศ โดยบริษัทมีสถิติในการให้บริการตรวจสุขภาพสูงสุดในปี 2561 ได้ถึง 5,000 คนต่อวัน

สำหรับบริษัทย่อย กลุ่มลูกค้าส่วนใหญ่เป็นกลุ่มอุตสาหกรรมโรงงานขนาดใหญ่และเล็ก เช่น บริษัท พกษา เรียลเอสเตท จำกัด (มหาชน) บริษัท สิงห์ เบเวอเรจ จำกัด และ บริษัท สยามคูโบต้าคอร์ปอเรชั่น จำกัด อย่างไรก็ตาม ธุรกิจของบริษัทและบริษัทย่อยมีความเกี่ยวเนื่องกันและช่วยส่งเสริมให้การบริการลูกค้าได้ครบวงจรมากขึ้น ทั้งนี้ บริษัทและบริษัทย่อยให้ความสำคัญกับคุณภาพของการให้บริการ ความถูกต้อง ความรวดเร็วและความแม่นยำ เป็นไปตามหลักวิชาการและกฎหมาย โดยห้องปฏิบัติการของบริษัทและบริษัทย่อย ได้รับมาตรฐาน ISO 9001:2015 ISO/IEC 17025:2005 และการจัดอันดับการออกผลจาก EQA:SC อันดับต้นๆ ทั้งนี้ ด้วยบริการที่มีคุณภาพ บริษัทยังให้บริการด้วยราคาที่เหมาะสมที่สามารถแข่งขันกับคู่แข่งได้



■ บุคลากรที่มีคุณภาพ

บริษัทให้ความสำคัญกับคุณภาพของบุคลากร โดยมีขั้นตอนการคัดเลือกบุคลากรทางการแพทย์และบุคลากรวิชาชีพเฉพาะทางที่มีความรู้ความสามารถและมีใบประกอบวิชาชีพตามมาตรฐานวิชาชีพ หรือตามที่กฎหมายกำหนด ทำให้บริษัทมีความพร้อม และสามารถจัดหาบุคลากรทางการแพทย์และบุคลากรวิชาชีพเฉพาะทางได้อย่างต่อเนื่อง ในส่วนของธุรกิจตรวจวัดคุณภาพสิ่งแวดล้อม บริษัทย่อยมีบุคลากรผู้ควบคุมดูแลห้องปฏิบัติการวิเคราะห์ และเจ้าหน้าที่ประจำห้องปฏิบัติการ ที่ขึ้นทะเบียนกับกรมโรงงานอุตสาหกรรมพร้อมให้บริการ โดยบริษัทมีความสามารถในการให้บริการ ได้สูงสุดถึง 25 จุดให้บริการต่อวัน

นอกจากนี้ บริษัทและบริษัทย่อยมีการจัดอบรมให้แก่พนักงานประจำเพื่อเพิ่มเติมความรู้และทักษะให้เหมาะสมกับงานของแต่ละหน่วยงาน โดยจัดให้มีการอบรมทั้งภายในและภายนอกองค์กร และมีการจัดทำแผนอบรมและงบประมาณประจำปี อีกทั้งบริษัทและบริษัทย่อยยังมีนโยบายให้ผลตอบแทนและสวัสดิการที่สามารถแข่งขันกับบริษัทอื่นๆ ในอุตสาหกรรม เพื่อจูงใจให้พนักงานที่มีความรู้ความสามารถทำงานกับบริษัทเป็นระยะเวลายาวนาน



■ การประชาสัมพันธ์

เพื่อให้บริษัทเป็นที่รู้จักมากขึ้นรวมทั้งเพื่อเสริมสร้างภาพลักษณ์ บริษัทจึงได้มีการโฆษณาประชาสัมพันธ์ผ่านช่องทางอินเทอร์เน็ต และผ่านการจัดกิจกรรมเพื่อสังคม เช่น

- ประชาสัมพันธ์บริการของบริษัท และผลงานที่ผ่านมาผ่านช่องทางอินเทอร์เน็ต เช่น เฟสบุ๊ก และ แอปพลิเคชั่นไลน์ เป็นต้น บริการให้คำปรึกษากับลูกค้าที่ตรวจสอบสุขภาพกับโรงพยาบาลผ่านแอปพลิเคชั่นไลน์
- จัดงานกิจกรรมเพื่อสังคมร่วมกับ สมาคมส่งเสริมความปลอดภัยและอนามัยในการทำงาน (ประเทศไทย)
- จัดงาน Safety Day ให้แก่โรงงานที่ใช้บริการกับบริษัท

1. กลุ่มลูกค้าเป้าหมายและช่องทางการให้บริการ

1.1 กลุ่มลูกค้าเป้าหมาย

การเติบโตของเศรษฐกิจของประเทศเป็นปัจจัยสำคัญในการส่งเสริมให้มีการจ้างงานทั้งภาครัฐบาลและภาคเอกชนเพิ่มสูงขึ้น โดยธุรกิจให้บริการทางแพทย์และบริการตรวจวัดคุณภาพสิ่งแวดล้อมของบริษัทและบริษัทย่อยมีการให้บริการลูกค้าทั้งภาครัฐบาลและภาคเอกชนที่ตั้งอยู่ในประเทศไทย เพื่อยกระดับคุณภาพชีวิตและความปลอดภัยของลูกค้าให้ดีขึ้น

เนื่องจากบริษัทมีประสบการณ์ด้านการให้บริการด้านอาชีพเวชศาสตร์ และความเข้าใจในการออกผลรายงานการตรวจสุขภาพปัจจัยเสี่ยง โดยลูกค้าของบริษัทจะนำรายงานการตรวจสุขภาพของบริษัทยื่นต่อผู้ตรวจสอบ เช่น ผู้ตรวจสอบมาตรฐาน ISO และการตรวจสอบมาตรฐานอื่นๆ ซึ่งลูกค้าที่ใช้บริการกับบริษัทมานานแจ้งว่า รายงานผลการตรวจสุขภาพปัจจัยเสี่ยงของบริษัทมีการออกผลค่อนข้างละเอียด ทำให้ไม่ติดข้อบกพร่องให้ที่ต้องแก้ไข หรือประเด็นที่ต้องชี้แจงผู้ตรวจสอบเพิ่มเติม ซึ่งทำให้มีโอกาสที่ลูกค้าบางกลุ่มจะกลับมาใช้บริการบริษัทต่อเนื่อง

โดยกลุ่มลูกค้าของบริษัทและบริษัทย่อยส่วนใหญ่ตั้งอยู่ในนิคมอุตสาหกรรมที่มีขนาดใหญ่ตามจังหวัดต่างๆ เช่น ภาคตะวันออก บริเวณโครงการระเบียงเขตเศรษฐกิจภาคตะวันออก (Eastern Economic Corridor) ซึ่งได้แก่ นิคมอุตสาหกรรมอมตะซิตี้ชลบุรี นิคมอุตสาหกรรมเหมราชชลบุรี นิคมอุตสาหกรรมอีสเทิร์นซีบอร์ด นิคมอุตสาหกรรมมาบตาพุด และนิคมอุตสาหกรรมปิ่นทอง เป็นต้น ภาคกลาง ซึ่งประกอบไปด้วย นิคมอุตสาหกรรมโรจนะ นิคมอุตสาหกรรมไฮเทค นิคมอุตสาหกรรมนวนคร และนิคมอุตสาหกรรมบางปะอิน เป็นต้น อนึ่งด้วยความที่โรงงานในนิคมอุตสาหกรรมดังกล่าวมีจำนวนพนักงานเพิ่มขึ้น โดยที่โรงงานต่างๆ อาจทำให้เกิดมลพิษและส่งผลกระทบต่อสภาพแวดล้อมในพื้นที่ข้างเคียง รวมทั้งต่อตัวพนักงานของโรงงานเอง ขณะที่โรงงานอุตสาหกรรมในประเทศไทยอยู่ภายใต้การดูแลของกรมโรงงานอุตสาหกรรม และกฎหมายและข้อบังคับอื่น เช่น กรมควบคุมมลพิษ และการนิคมอุตสาหกรรม เป็นต้น ซึ่งจากกฎหมายที่มีเงื่อนไขชัดเจนทำให้อุบัติการณ์ให้บริการทางการแพทย์ เช่น การตรวจสุขภาพเคลื่อนที่ และการตรวจคุณภาพสิ่งแวดล้อม มีความสำคัญ



ธุรกิจให้บริการทางการแพทย์ส่วนใหญ่ผู้ประกอบการจะมีเป็นสวัสดิการขั้นพื้นฐานด้านการตรวจสุขภาพให้แก่ลูกจ้าง และในส่วนธุรกิจการให้บริการตรวจวัดคุณภาพสิ่งแวดล้อม เป็นข้อปฏิบัติที่กำหนดโดยกฎหมายต่างๆ โดยกลุ่มลูกค้าของบริษัทและบริษัทย่อย กระจายตัวอยู่หลากหลายอุตสาหกรรม โดยสามารถแบ่งได้ ดังนี้

กลุ่มลูกค้าภาคเอกชน

ในการให้บริการทางการแพทย์ กลุ่มลูกค้าที่เป็นนิติบุคคลจะกระจายหลากหลายอุตสาหกรรม ได้แก่ เกษตรและอุตสาหกรรมอาหาร สินค้าอุปโภคบริโภค ธุรกิจการเงิน สินค้าอุตสาหกรรม อสังหาริมทรัพย์และก่อสร้าง ทรัพยากร บริการ และเทคโนโลยี ซึ่งเป็นการกระจายความเสี่ยงการกระจุกตัวของกลุ่มลูกค้า โดยเป็นการให้บริการผ่านรถเอกซเรย์เคลื่อนที่ และเป็นการให้บริการผ่านสาขาต่างๆ ของบริษัทซึ่งสามารถแบ่งลูกค้าภาคเอกชนได้เป็น 2 กลุ่มดังนี้

- กลุ่มลูกค้าภาคเอกชนที่เป็นสำนักงาน
- กลุ่มลูกค้าภาคเอกชนที่เป็นโรงงานอุตสาหกรรม

กลุ่มลูกค้าภาครัฐบาล

บริษัทจะมีการรับงานตรวจสุขภาพผ่านโรงพยาบาลรัฐบาล (รับงานช่วง) เช่น การตรวจสุขภาพประจำปี และการตรวจสุขภาพแรงงานต่างด้าว เป็นต้น โดยเป็นการให้บริการตรวจสุขภาพพนักงานในสังกัดหน่วยงานภาครัฐ ซึ่งจะต้องรับงานช่วงจากโรงพยาบาลภาครัฐบาล

สำหรับการให้บริการตรวจวัดคุณภาพสิ่งแวดล้อมกับบริษัทเอกชน กลุ่มลูกค้าของบริษัทย่อยจะเป็นลูกค้าโรงงานอุตสาหกรรมและกระจายอยู่ในหลากหลายอุตสาหกรรมเช่นกัน

1.2 การจำหน่ายและช่องทางการจำหน่าย

บริษัทและบริษัทย่อยมีช่องทางการติดต่อลูกค้าผ่านทีมงานฝ่ายการตลาด ซึ่งมีความรู้ในการให้คำแนะนำแผนการตรวจสุขภาพประจำปี การตรวจสุขภาพก่อนเข้างาน และการตรวจสุขภาพปัจจัยเสี่ยง รวมถึงแผนการตรวจวัดคุณภาพสิ่งแวดล้อม ซึ่งเจ้าหน้าที่ฝ่ายการตลาดจะมีหน้าที่ติดต่อกับลูกค้าโดยตรง เพื่อศึกษาความต้องการของลูกค้า รวมถึงทำการนำเสนอข้อมูลบริการตรวจสุขภาพ โปรแกรมตรวจสุขภาพซึ่งเหมาะสมตามแต่ละกลุ่มลูกค้า กระบวนการหรือขั้นตอนตรวจสุขภาพ และการตรวจวัดคุณภาพสิ่งแวดล้อมให้เป็นไปตามข้อกำหนดทางกฎหมายที่ลูกค้าต้องปฏิบัติตาม นอกจากนี้ฝ่ายการตลาดสามารถจัดให้ลูกค้าเยี่ยมชมห้องปฏิบัติการสำหรับตรวจวิเคราะห์สิ่งส่งตรวจ รวมถึงการดูแลประสานงานต่างๆ หากลูกค้าร้องขอ และเสนอบริการอื่นๆ แก่ลูกค้า



1.3 นโยบายด้านราคา

บริษัทและบริษัทย่อยมีนโยบายในการกำหนดราคาค่าบริการโดยเทียบเคียงกับคู่แข่งที่มีมาตรฐานเดียวกันในอุตสาหกรรม และจะให้ความสำคัญกับคุณภาพของการให้บริการ ความถูกต้อง ความรวดเร็วและแม่นยำ เป็นไปตามหลักวิชาการและกฎหมายที่เกี่ยวข้อง

1.4 ภาวะอุตสาหกรรม

ธุรกิจการให้บริการตรวจสุขภาพเคลื่อนที่ได้รับความนิยมเพิ่มขึ้นเป็นอย่างมากนับตั้งแต่มีการประกาศใช้กฎหมายคุ้มครองแรงงาน อาศัยอำนาจตามข้อความในมาตรา 6 และมาตรา 107 แห่งพระราชบัญญัติคุ้มครองแรงงาน พ.ศ. 2541 โดยบังคับให้ผู้ประกอบการจัดให้มีการตรวจสุขภาพของลูกจ้างที่ทำงานเกี่ยวกับปัจจัยเสี่ยง โดยแพทย์แผนปัจจุบันชั้นหนึ่งที่ได้รับใบอนุญาตประกอบวิชาชีพเวชกรรมด้านอาชีวเวชศาสตร์ หรือผ่านการอบรมด้านอาชีวเวชศาสตร์ หรือที่มีคุณสมบัติตามที่กระทรวงแรงงานและสวัสดิการสังคมออกกฎหมายประกาศกำหนด โดยต้องตรวจสุขภาพลูกจ้างครั้งแรกให้เสร็จสิ้นภายในสามสิบวันนับตั้งแต่วันรับเข้าทำงาน และตรวจสุขภาพต่อเนื่องอย่างน้อยปีละหนึ่งครั้ง ทำให้ผู้ประกอบการ โดยเฉพาะโรงงานที่มีขนาดใหญ่ ซึ่งมีลูกจ้างจำนวนมาก มีความต้องการใช้บริการโรงพยาบาลเพื่อตรวจสุขภาพ ซึ่งเป็นผลให้ธุรกิจให้บริการตรวจสุขภาพเคลื่อนที่ได้รับความนิยมจากการประกาศใช้กฎหมายนี้

สำหรับภาคธุรกิจที่ให้บริการตรวจสุขภาพในประเทศไทย กฎหมายกำหนดโดยในการให้บริการตรวจสุขภาพนอกสถานที่ ต้องจดทะเบียนเป็นโรงพยาบาลที่มีผู้ป่วยไว้ค้างคืนตามกฎหมายกำหนด โดยผู้ให้ส่วนใหญ่จะเป็นโรงพยาบาลที่มีการรักษาครบวงจร ซึ่งจะมีทีมแพทย์และพยาบาลที่มีความชำนาญการในหลายประเภทของการรักษา และจะมีแผนกตรวจสุขภาพเป็นแผนกหนึ่งในโรงพยาบาล โดยผู้ใช้บริการกับโรงพยาบาลส่วนใหญ่เป็นลูกค้าบุคคลทั่วไป

ทั้งนี้ ธุรกิจให้บริการตรวจวัดคุณภาพสิ่งแวดล้อมจะส่งเสริมกับธุรกิจให้บริการทางการแพทย์ เนื่องจากเมื่อมีการให้บริการตรวจสุขภาพบริษัทจะมีโอกาสทราบถึงปัจจัยเสี่ยงที่อาจจะส่งผลกระทบต่อสิ่งแวดล้อม ณ สถานที่ประกอบการ ซึ่งอาจส่งผลกระทบต่อลูกจ้างที่ปฏิบัติงานในโรงงานอุตสาหกรรมนั้นๆ โดยบริษัทย่อยอาจให้คำปรึกษาเพิ่มเติมหรือนำให้มีการตรวจวัดคุณภาพสิ่งแวดล้อมเพิ่มเติมได้ อย่างไรก็ตาม แนวโน้มการเติบโตของธุรกิจทั้ง 2 ธุรกิจมีปัจจัยที่มีผลกระทบใกล้เคียงกัน ดังต่อไปนี้

**แนวโน้มอุตสาหกรรม****การขยายตัวของแรงงานและโรงงานอุตสาหกรรมแยกตามพื้นที่**

การเติบโตจำนวนโรงงานที่จดทะเบียนกับกระทรวงอุตสาหกรรมและได้รับอนุญาตให้ประกอบกิจการ โดยมีรายละเอียด ดังนี้

ปี พ.ศ.	2551	2552	2553	2554	2555	2556	2557	2558	2559	2560
ในเขต กทม.										
จำนวน (โรงงาน)	18,562	18,378	17,680	17,695	17,668	17,762	17,749	17,549	17,297	18,670
ทุน (ล้านล้านบาท)	2.96	2.99	3.02	3.06	3.06	3.08	3.12	3.09	4.12	4.20
คนงาน (ล้านคน)	0.56	0.56	0.55	0.55	0.55	0.55	0.55	0.53	0.53	0.58
ในเขต ภูมิภาค										
จำนวน (โรงงาน)	108,096	110,139	111,938	114,409	117,162	120,415	123,498	122,272	120,786	123,486
ทุน (ล้านล้านบาท)	4.28	4.46	4.56	4.79	4.99	5.29	5.47	5.70	6.74	6.98
คนงาน (ล้านคน)	3.18	3.22	3.28	3.36	3.42	3.51	3.53	3.41	3.44	3.51
รวมจำนวน (โรงงาน)	126,658	128,517	129,618	132,104	134,830	138,177	141,247	139,821	138,083	142,156
รวมคนงาน (ล้านคน)	3.75	3.78	3.83	3.91	3.97	4.07	4.08	3.94	3.97	4.09

ที่มา : ศูนย์สารสนเทศโรงงานอุตสาหกรรม กรมโรงงานอุตสาหกรรม

จากข้อมูลจำนวนโรงงานอุตสาหกรรมรวมทั่วประเทศมีจำนวนโรงงาน 126,658 โรงงาน ในปี 2551 มาจนถึงปี 2560 มีจำนวน 142,156 โรงงาน คิดเป็นอัตราการเติบโตร้อยละ 12.24 ส่วนจำนวนคนงาน ในปี 2551 มีจำนวน 3.75 ล้านคน และในปี 2560 มีจำนวน 4.09 ล้านคน คิดเป็นอัตราการเติบโตร้อยละ 9.05

ทั้งนี้ จำนวนโรงงานอุตสาหกรรมในเขตภูมิภาคที่จดทะเบียนและได้รับอนุญาตให้ประกอบกิจการเพิ่มขึ้น จาก 108,096 โรงงาน ในปี 2551 เป็น 123,486 โรงงาน ในปี 2560 คิดเป็นอัตราการเติบโตเฉลี่ยต่อปี (CAGR) ร้อยละ 1.29 และจำนวนแรงงานเพิ่มขึ้นจาก 3.18 ล้านคน ในปี 2551 เป็น 3.51 ล้านคน ในปี 2560 คิดเป็นอัตราการเติบโตเฉลี่ยต่อปี (CAGR) ร้อยละ 0.97 โดยบริษัทมีสาขากระจายตามพื้นที่นิคมอุตสาหกรรมสำคัญต่างๆ และมีแผนจะขยายสาขาเพิ่มเติมตามนิคมอุตสาหกรรมต่างๆ

นิคมอุตสาหกรรมในประเทศไทย

ปัจจุบันนิคมอุตสาหกรรมในประเทศไทยมีมากกว่า 50 นิคมอุตสาหกรรม ซึ่งตั้งอยู่ภาคกลางและภาคตะวันออกเฉียงเหนือมากกว่า 40 นิคมอุตสาหกรรมและภาคอื่นๆเล็กน้อย ประกอบกับโครงการพัฒนาระเบียงเศรษฐกิจพิเศษภาคตะวันออก (ECC) ที่มีโครงการครอบคลุมในพื้นที่ 3 จังหวัด คือ ชลบุรี ระยอง และฉะเชิงเทรา จึงทำให้

พื้นที่ดังกล่าวมีศักยภาพในการลงทุน และมีโอกาสที่จำนวนโรงงานอุตสาหกรรมเกิดขึ้นเพิ่มเติมอีกมาก โดยสามารถแบ่งที่ตั้งของนิคมอุตสาหกรรม ได้ดังนี้

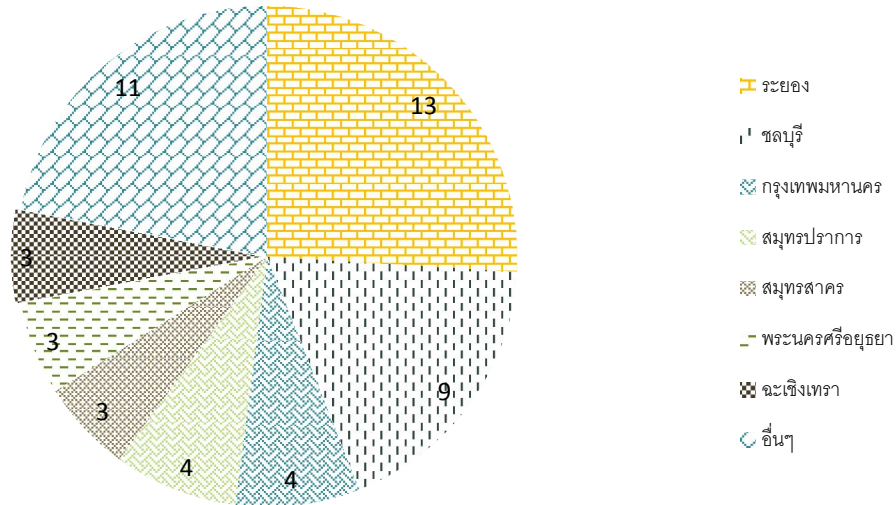

ที่มา : การนิคมอุตสาหกรรมแห่งประเทศไทย (กนอ.)

จากภาพจะเห็นได้ว่าพื้นที่ที่มีจำนวนนิคมอุตสาหกรรมตั้งอยู่มากที่สุดคือ จังหวัดระยอง และจังหวัดชลบุรี จำนวน 13 นิคมอุตสาหกรรม และ 9 นิคมอุตสาหกรรม ตามลำดับ และตั้งอยู่ในพื้นที่จังหวัดกรุงเทพมหานคร สมุทรปราการ สมุทรสงคราม ออยุธยา และฉะเชิงเทรา จังหวัดละ 3 - 4 นิคมอุตสาหกรรม โดยอีก 11 นิคมอุตสาหกรรมที่เหลือกระจายตัวอยู่ในจังหวัดต่างๆ

ขณะที่บริษัทมีสาขาอยู่ 5 สาขา คือ ราชพฤกษ์ (ที่ตั้งสำนักงานใหญ่) ออยุธยา ปทุมธานี ระยอง และชลบุรี ซึ่งเป็นพื้นที่ตั้งนิคมอุตสาหกรรมจำนวนมาก โดยมีสาขาที่สามารถให้บริการได้เต็มรูปแบบ คือสาขาระยอง และชลบุรี ซึ่งเป็นพื้นที่ที่มีผู้ใช้บริการค่อนข้างหนาแน่น ขณะที่บริษัทมีสาขापทุมธานี และอยุธยา เป็นสาขาเพื่อตรวจเก็บตกจากการให้บริการตรวจสอบสุขภาพเคลื่อนที่ประเภทต่างๆของบริษัท โดยจะเห็นว่าการขยายตัวของโรงงานอุตสาหกรรมและนิคมอุตสาหกรรมเป็นผลดีต่อการให้บริการทางการแพทย์และการให้บริการตรวจวัดคุณภาพสิ่งแวดล้อมของบริษัทและบริษัทย่อย

สถานการณ์โรคไข้หวัดใหญ่

บริษัทเห็นความสำคัญถึงการควบคุมการแพร่ระบาดของโรคไข้หวัดใหญ่ (Influenza) ในคนแบ่งออกได้ 2 กลุ่มใหญ่ คือ ไข้หวัดตามฤดูกาล และไข้หวัดสายพันธุ์ใหม่ ที่ทำให้เกิดโรคระบาดทั่วโลก ซึ่งผู้ที่ฉีดวัคซีนก็ยังมีความเสี่ยงเป็นไข้หวัดได้อยู่ แต่อาการจะไม่รุนแรงเท่าผู้ที่ไม่ได้รับการฉีดวัคซีน โดยโรคไข้หวัดใหญ่เป็นโรคที่เกิดขึ้นตามฤดูกาลและไวรัสมีการพัฒนาอย่างต่อเนื่องจึงควรเข้ารับการฉีดวัคซีนไข้หวัดใหญ่เป็นประจำทุกปี ซึ่งตั้งแต่ปี 2559 เป็นต้นมา บริษัทมีรายได้จากการให้บริการฉีดวัคซีนมีจำนวนเพิ่มขึ้นอย่างต่อเนื่อง โดยจำนวนผู้ป่วยไข้หวัดใหญ่มีจำนวนเพิ่มขึ้น โดยมีรายละเอียด ดังนี้



หน่วย : คน

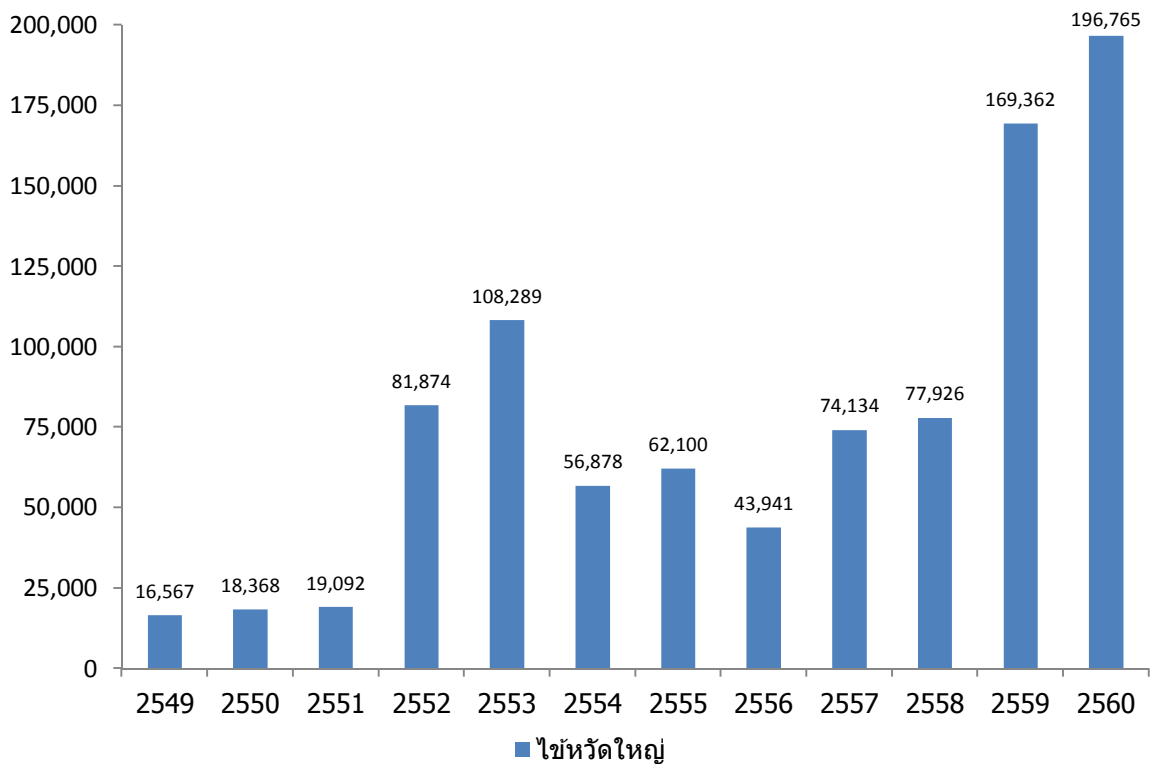

จากข้อมูลการเฝ้าระวังโรค สำนักระบาดวิทยา กรมควบคุมโรค กระทรวงสาธารณสุข ตั้งแต่ปี 2549 – 2559 พบว่าผู้ป่วยที่เป็นโรคไขหวัดใหญ่มีจำนวนเพิ่มขึ้นอย่างต่อเนื่อง โดยเฉพาะในปี 2560 มีผู้ป่วยสูงถึง 196,765 ราย ซึ่งมากกว่าในปี 2551 ถึง 10 เท่า โดยการให้บริการฉีดวัคซีนขณะที่ออกตรวจสุขภาพประจำปีได้รับความนิยมนมากขึ้น เนื่องจากลูกค้ามีความใส่ใจในการป้องกันโรคต่างๆมากขึ้น ซึ่งทำให้ให้บริษัทได้รับอานิสงค์จากการให้บริการการฉีดวัคซีนที่เพิ่มขึ้น โดยรายได้จากการฉีดวัคซีนมีสัดส่วนที่เพิ่มมากขึ้นในปี 2560 อีกด้วย

สถานการณ์แรงงานต่างด้าว

การตรวจสุขภาพแรงงานต่างด้าวถือการให้บริการที่สำคัญของบริษัทและช่วยลดความเสี่ยงจากการผันผวนของรายได้ตามฤดูกาลส่วนหนึ่ง โดยส่วนใหญ่งานที่บริษัทให้บริการเป็นงานช่วงที่ประมูลจากโรงพยาบาลรัฐบาล ในการต่ออายุวีซ่า และใบอนุญาตทำงานของแรงงานต่างด้าว อย่างไรก็ตามข้อกำหนดทางกฎหมายอาจเป็นปัจจัยสำคัญทำให้รายได้จากการตรวจสุขภาพแรงงานต่างด้าวมีการเปลี่ยนแปลง ขณะที่ภาพรวมจำนวนแรงงานต่างด้าวมีการย้ายถิ่นฐานของแรงงานมีส่วนสนับสนุนอย่างมีนัยสำคัญต่อการพัฒนาสังคมและเศรษฐกิจของประเทศไทยอย่างต่อเนื่อง โดยแรงงานต่างด้าวส่วนใหญ่มาจากประเทศเพื่อนบ้าน 3 ประเทศได้แก่ เมียนมา กัมพูชา และ สาธารณรัฐประชาธิปไตยประชาชนลาว โดยเป็นผู้จดทะเบียนเป็นแรงงานต่างด้าวและผู้ติดตามอย่างถูกกฎหมาย และเป็นผู้ที่ไม่ได้ขึ้นทะเบียนกับภาครัฐ ซึ่งการย้ายถิ่นเข้าประเทศส่งผลกระทบต่อสภาพสังคมและเศรษฐกิจของประเทศไทยมากกว่าการย้ายถิ่นออก แต่การย้ายถิ่นออกยังคงมีนัยสำคัญอยู่เช่นกัน ในขณะที่มีการประกาศ พ.ร.ก. การบริหารแรงงานต่างด้าว พ.ศ. 2560 ให้มีการบังคับใช้กฎหมาย 3 มาตรา ซึ่งมีผลให้

บริการตรวจสุขภาพ คือ งานของเรา



แรงงานต่างด้าวที่ไม่ได้ขึ้นทะเบียนที่ถูกต้องมีการย้ายถิ่นฐานกลับประเทศเพื่อนบ้าน โดยอาจจะเป็นผลดีกับบริษัทเนื่องจากการบังคับใช้กฎหมายดังกล่าวทำให้ผู้ประกอบการต้องขึ้นทะเบียนแรงงานให้ถูกต้อง และทำให้ต้องเข้ารับการตรวจสุขภาพเพื่อขึ้นทะเบียนหรือตรวจสุขภาพเพื่อต่ออายุใบอนุญาตให้ถูกต้องเนื่องจากข้อบังคับดังกล่าวจะเอาผิดกับผู้ประกอบการและมีโทษหนักแก่ผู้ประกอบการหรือลูกจ้างซึ่งปรับตั้งแต่ 400,000 ถึง 800,000 บาทต่อคนต่อราย ทั้งนี้ ข้อมูลจำนวนแรงงานต่างด้าวในประเทศ มีดังนี้

หน่วย : ล้านคน

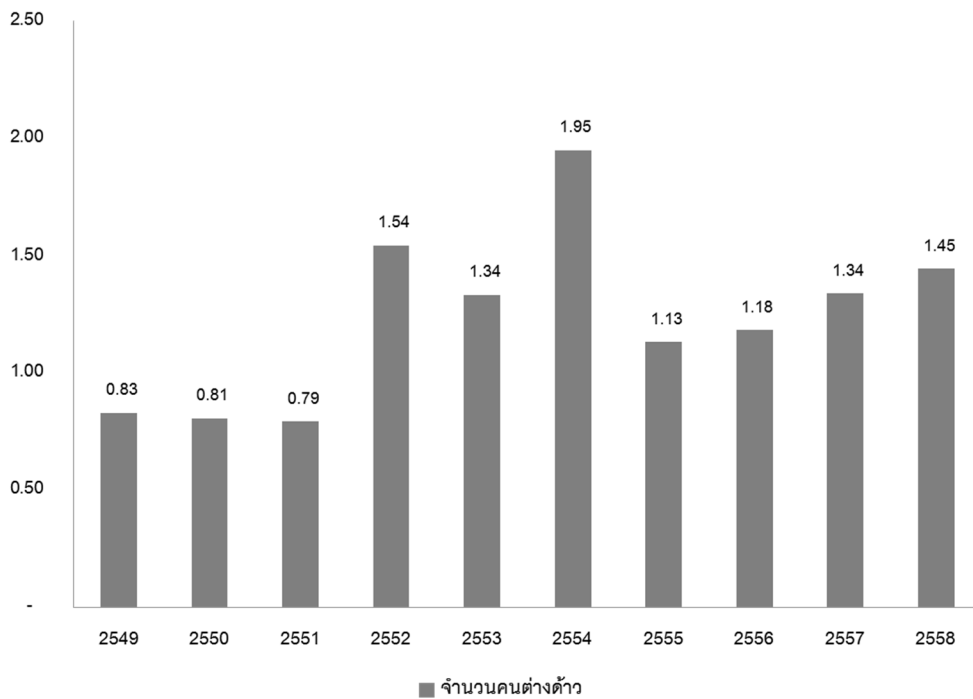

ที่มา : สำนักงานบริหารแรงงานต่างด้าว

ตั้งแต่ปี 2549 มีจำนวนแรงงานต่างด้าวที่ได้รับอนุญาตทำงานในประเทศไทยจำนวน 826,399 คน จนถึงในปี 2558 มีจำนวนแรงงานต่างด้าวที่ได้รับอนุญาตทำงานในประเทศไทยจำนวน 1,445,575 คน เพิ่มขึ้นจำนวน 619,1768 หรือคิดเป็นอัตราส่วนร้อยละ 6.41 ทั้งนี้ มีการเปลี่ยนแปลงจำนวนแรงงานต่างด้าวที่สำคัญในปี 2554 โดยกระทรวงแรงงานได้ผ่อนผันมาตรการบริหารแรงงานต่างด้าวโดยการพิสูจน์สัญชาติ เพื่อแก้ไขปัญหาแรงงานที่หลบหนีเข้าเมือง และเร่งให้มีการพิสูจน์สัญชาติให้แล้วเสร็จภายในปี 2555 ทำให้จำนวนแรงงานต่างด้าวลดลงอย่างมีนัยสำคัญ

อย่างไรก็ดี จำนวนแรงงานต่างด้าวในประเทศไทยถูกควบคุมดูแล โดยกระทรวงแรงงาน และสำนักงานบริหารแรงงานต่างด้าว ซึ่งกำหนดให้มีการ พิสูจน์สัญชาติและต่ออายุใบอนุญาตการทำงานอย่างเคร่งครัดมากขึ้น โดยต้องมีการตรวจสุขภาพเพื่อต่ออายุใบอนุญาตทำงานทุกปี ซึ่งเป็นประโยชน์ต่อธุรกิจของบริษัท

สภาวการณ์แข่งขัน



1. ธุรกิจให้บริการทางการแพทย์ (Hospital Services)

สำหรับสภาวการณ์แข่งขันในการตรวจสอบคุณภาพในประเทศไทยนั้น มีบริษัทที่ดำเนินธุรกิจดังกล่าวจำนวนมาก โดยมีการแข่งขันทั้งในด้านราคา คุณภาพของการตรวจและความรวดเร็วในการวิเคราะห์ผล ซึ่งบริษัทมุ่งเน้นในด้านคุณภาพของการให้บริการ สำหรับโรงพยาบาลที่ให้บริการเฉพาะทางด้านการตรวจสอบคุณภาพนอกสถานที่ส่วนใหญ่จะมีขนาดค่อนข้างเล็กและให้บริการได้จำนวนครั้งจะไม่มากนัก โดยคู่แข่งที่สำคัญของบริษัทมี ดังนี้

รายชื่อคู่แข่ง ¹	ลักษณะการประกอบธุรกิจ
โรงพยาบาลกล้วยน้ำไท ²	โรงพยาบาลขนาดใหญ่ให้บริการเต็มรูปแบบ
โรงพยาบาลในเครือ บางประกอก ²	โรงพยาบาลขนาดใหญ่ให้บริการเต็มรูปแบบ
กลุ่มโรงพยาบาลวิชัยเวช ²	โรงพยาบาลขนาดใหญ่ให้บริการเต็มรูปแบบ
โรงพยาบาลเอเชีย	โรงพยาบาลเฉพาะทางเน้นให้บริการตรวจสอบสุขภาพ
โรงพยาบาลสายหยุด	โรงพยาบาลเฉพาะทางเน้นให้บริการตรวจสอบสุขภาพ
บริษัท โรงพยาบาลอินเตอร์เมดิคัล แครีแอนด์ แล็บ จำกัด (มหาชน)	โรงพยาบาลเฉพาะทางเน้นให้บริการตรวจสอบสุขภาพ

หมายเหตุ: ¹ ข้อมูลจากผู้บริหารของบริษัท

² การให้บริการตรวจสอบสุขภาพในและนอกสถานที่ เป็นส่วนหนึ่งของการดำเนินธุรกิจ



2. ธุรกิจให้บริการตรวจวัดคุณภาพสิ่งแวดล้อม (Environment Monitoring Services)

สำหรับสภาวะการแข่งขันการตรวจวัดคุณภาพสิ่งแวดล้อมนั้น จะมีการแข่งขันทั้งในด้านราคา และความเชี่ยวชาญของแต่ละบริษัทที่แตกต่างกัน โดยมีรายละเอียดของคู่แข่งดังนี้

หน่วย : ล้านบาท

รายชื่อคู่แข่ง ¹	รายได้รวม ²		
	ปี 2558	ปี 2559	ปี 2560
บริษัท เฮลท์ แอนด์ เอ็นไวเทค จำกัด	58.83	63.95	64.26
บริษัท เอเชีย แล็บ แอนด์ คอนซัลแตนท์ จำกัด	35.46	46.65	52.83
บริษัท เอ็นไวแล็บ จำกัด	46.40	51.29	51.60
บริษัท ซีวิตและสิ่งแวดล้อม จำกัด	22.66	24.79	25.26
บริษัท ท็อปส์-แลบ คอนซัลแตนท์ จำกัด	17.62	20.64	24.28
บริษัท แอนาไลติคอล ลาบอราทอรีส์ เซอร์วิส จำกัด	18.76	20.00	19.08
บริษัท แอควิวฟาส แล็บ เซ็นเตอร์ จำกัด	27.45	31.73	40.48

หมายเหตุ: ¹ข้อมูลจากผู้บริหารของบริษัท

²ข้อมูลรายได้จากฐานข้อมูลของบริษัท บิซิเนส ออนไลน์ จำกัด (มหาชน)

3. การจัดหาผลิตภัณฑ์และบริการ

การจัดหาผลิตภัณฑ์และบริการเป็นกระบวนการที่สำคัญอย่างหนึ่งในการดำเนินธุรกิจที่ส่งผลต่อคุณภาพในการให้บริการ ต้นทุนการให้บริการ รวมถึงความสามารถในการแข่งขัน ดังนั้น บริษัทจึงให้ความสำคัญกับการจัดหาผลิตภัณฑ์และบริการเป็นอย่างมาก ทั้งนี้ ด้วยลักษณะการให้บริการของบริษัทและบริษัทย่อยการให้บริการทางการแพทย์และตรวจวัดคุณภาพสิ่งแวดล้อม จะต้องมีความรู้และอุปกรณ์ที่ใช้ในการเก็บส่งส่งตรวจ ไปจนถึงการวิเคราะห์ และการออกผลการตรวจ โดยบริษัทและบริษัทย่อยมีขั้นตอนการให้บริการ จนถึงการออกผลการวิเคราะห์ที่เกี่ยวข้องกับการจัดหาผลิตภัณฑ์และบริการที่สำคัญของบริษัทและบริษัทย่อย ดังนี้

4. ธุรกิจให้บริการทางการแพทย์ (Hospital Services)

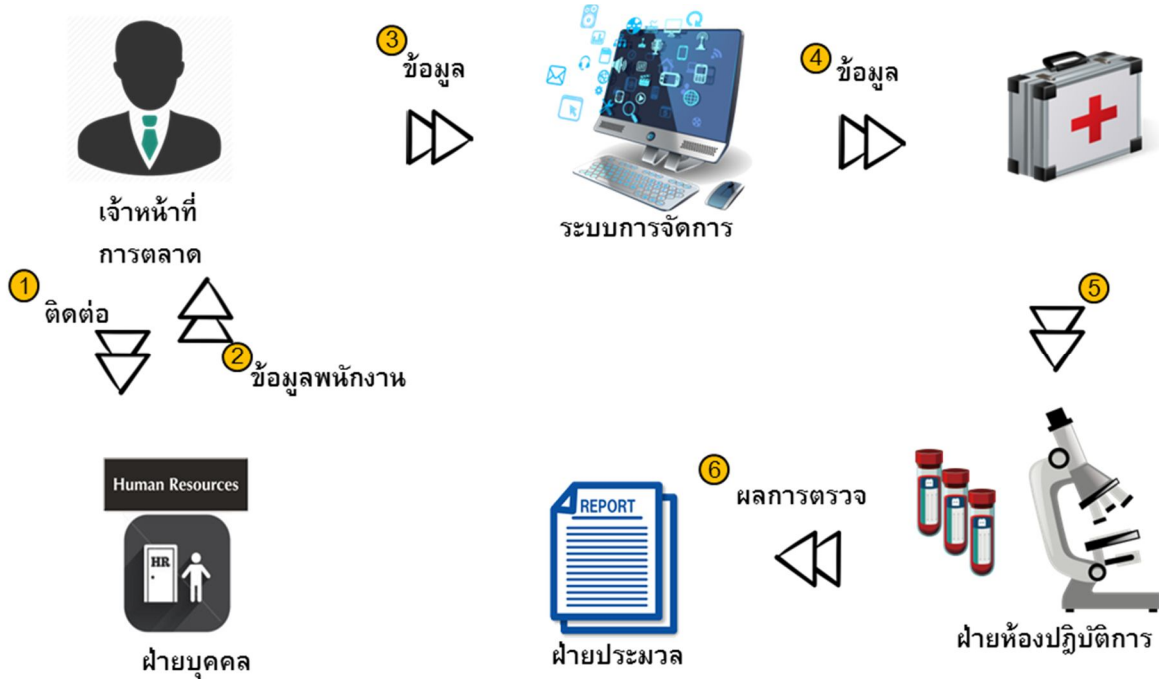

- 1 เจ้าหน้าที่การตลาดติดต่อกับฝ่ายบุคคลบริษัทลูกค้า
- 2 ฝ่ายบุคคลบริษัทลูกค้าส่งรายชื่อบุคคลที่เข้าตรวจและรายละเอียดโปรแกรมการตรวจ
- 3 เจ้าหน้าที่การตลาดนำข้อมูลรายละเอียดจากลูกค้าบันทึกในระบบการจัดการ
- 4 เจ้าหน้าที่ฝ่ายปฏิบัติการนอกสถานที่เตรียมอุปกรณ์ในการออกตรวจ โดยใช้ข้อมูลจากระบบของฝ่ายการตลาด
- 5 ฝ่ายห้องปฏิบัติการรับส่งส่งตรวจจากฝ่ายปฏิบัติการนอกสถานที่นำมาวิเคราะห์และออกผลการตรวจ
- 6 ฝ่ายประมวลผลนำผลตรวจจากฝ่ายห้องปฏิบัติการพร้อมกับข้อมูลอื่นของผู้เข้าตรวจเพื่อออกรายงาน

จากที่กล่าวมาข้างต้นจะเห็นได้ว่าขั้นตอนการให้บริการของบริษัทมีฝ่ายอื่นๆ ที่สนับสนุนการให้บริการคือ ฝ่ายปฏิบัติการนอกสถานที่ ฝ่ายห้องปฏิบัติการ และฝ่ายประมวลผล โดยมีรายละเอียด ดังนี้

4.1 ฝ่ายปฏิบัติการนอกสถานที่

หน่วยปฏิบัติการนอกสถานที่จะมีผู้จัดการฝ่ายปฏิบัติการนอกสถานที่ซึ่งเป็นแพทย์ และทำหน้าที่ในการจัดทีมงานวิชาชีพให้สอดคล้องตามที่กฎหมายกำหนด โดยบริษัทมีการจัดหาบุคลากรทางการแพทย์และบุคลากรวิชาชีพ เช่น แพทย์ เทคนิคการแพทย์ นักรังสีเทคนิค พยาบาลวิชาชีพ ผู้ช่วยพยาบาล และพยาบาลเทคนิค เป็นต้น

โดยฝ่ายปฏิบัติการนอกสถานที่จะจัดบุคลากรวิชาชีพ ตามลักษณะงานและและอุปกรณ์ที่เกี่ยวข้องกับการตรวจวัด ให้เหมาะสมกับโปรแกรมตรวจ โดยมีรายละเอียด ดังนี้

การจัดหาบุคลากรทางการแพทย์และบุคลากรวิชาชีพ

การคัดสรรบุคลากรของบริษัทจะมีการตรวจสอบคุณสมบัติและเอกสารประกอบวิชาชีพอย่างถูกต้องครบถ้วนก่อนเข้ารับทำงาน ให้เป็นไปตามข้อกำหนดของกระทรวงสาธารณสุข และพระราชบัญญัติของแต่ละวิชาชีพกำหนด โดยบริษัทมีการใช้จำนวนบุคลากรวิชาชีพเฉพาะทางและเจ้าหน้าที่ปฏิบัติการทั่วไป ดังนี้ (หน่วย : จำนวนคน)

ตำแหน่ง	ปี 2559		ปี 2560		ปี 2561	
	ประจำ	ชั่วคราว	ประจำ	ชั่วคราว	ประจำ	ชั่วคราว
แพทย์	6	199	6	474	5	430
พยาบาล	4	36	4	154	7	373
เจ้าหน้าที่ห้องปฏิบัติการ	11	-	14	-	11	5
เทคนิคการแพทย์	5	6	4	65	8	87
เจ้าหน้าที่ปฏิบัติการทั่วไป	118	40	124	9	112	21

ทั้งนี้ บริษัทจะสรรหาบุคลากร โดยการประกาศข่าวสารในเว็บไซต์ ทั้งนี้ มีเกณฑ์การคัดเลือกที่สำคัญ เช่น

- ได้รับใบอนุญาตประกอบวิชาชีพถูกต้อง
- มีประสบการณ์ในการทำงานที่มีความเกี่ยวข้องกับตำแหน่งที่สมัคร
- มีความสามารถในการสื่อสาร
- มีความรู้ความเข้าใจกฎระเบียบ และข้อบังคับของกระทรวงสาธารณสุข

นอกจากนี้ เพื่อเป็นการพัฒนาบุคลากรและรักษามาตรฐานในการปฏิบัติงาน บริษัทกำหนดให้มีการอบรมบุคลากร ทุกหน่วยงานโดยดำเนินการอบรมและพัฒนาทั้งบุคลากรที่เข้างานใหม่และบุคลากรเก่าอย่างน้อย 3 ถึง 10 ชั่วโมงต่อคนต่อเดือน รวมถึงบริษัทยังมีแผนการฝึกอบรมประจำปี เช่น หลักสูตรการป้องกันการติดเชื้อ หลักสูตรความปลอดภัย อาชีวอนามัย และสภาพแวดล้อมในการทำงาน การช่วยฟื้นคืนชีพเบื้องต้น (Basic Life Support) และระบบคุณภาพ ISO ต่างๆ เป็นต้น

โดยการจัดบุคลากรบริษัทมีหลักเกณฑ์เบื้องต้นในการจัดกำลังอัตราออกหน่วย โดยประเมินจากสถิติการให้บริการในอดีต ให้เหมาะสมกับจำนวนผู้เข้ารับบริการ อย่างไรก็ตามเกณฑ์การจัดกำลังอัตราออกหน่วยอาจมี



การเปลี่ยนแปลงตามความเหมาะสม เช่น ในกรณีที่ลูกค้ามีความต้องการให้เร่งให้บริการและเจาะเลือด และตรวจ หู ตา และปอด ให้แล้วเสร็จในช่วงครึ่งวันเช้า อาจต้องมีการปรับเปลี่ยนตามความเหมาะสม

การจัดการอุปกรณ์และเครื่องมือและรถเอกซเรย์เคลื่อนที่

อุปกรณ์และเครื่องมือแพทย์ที่มีมูลค่าสูง เช่น เครื่อง X-RAY ดิจิตอล เครื่องตรวจคลื่นไฟฟ้าหัวใจ เครื่องเป่าปอด และรถเอกซเรย์เคลื่อนที่ เป็นต้น ทั้งนี้ การขอซื้อสินทรัพย์ดังกล่าวจะต้องจัดทำงบประมาณประจำปีโดยประเมินจากความต้องการใช้สินทรัพย์แต่ละฝ่ายเพื่อวางแผนประมาณการรายจ่ายเกี่ยวกับการซื้อสินทรัพย์ โดยก่อนการจัดซื้อจะต้องได้รับการอนุมัติตามขอบเขตอำนาจอนุมัติที่กำหนด และเป็นไปตามคู่มือการทำงานของฝ่ายจัดซื้อ ซึ่งสินทรัพย์ส่วนใหญ่จะสั่งซื้อผ่านผู้ผลิตหรือตัวแทนจำหน่ายในประเทศเพื่อให้มีการรับประกันและบริการหลังการขายที่เหมาะสม เช่น การฝึกอบรมผู้ใช้งาน การบำรุงรักษา และการสอบเทียบ โดยบริษัทมีการสอบเทียบอุปกรณ์ทุก 6 เดือน และ 1 ปี ให้เป็นไปตามมาตรฐานกำหนด ในส่วนของรถเอกซเรย์ต้องมีการตรวจรับรองจากกรมวิทยาศาสตร์การแพทย์ และออกรายงานผลการตรวจมาตรฐานเพื่อใช้ในการขึ้นทะเบียนกับสำนักงานปรมานุษยฯ ทั้งนี้ บริษัทมีระยะเวลาการชำระเงินกับผู้จัดจำหน่ายประมาณ 30 วัน ขึ้นอยู่กับการเจรจาต่อรอง

ซึ่งในช่วงเดือนที่ลูกค้าใช้บริการหนาแน่น บริษัทมีอัตราการใช้เครื่องมือและอุปกรณ์เต็มกำลัง อาจมีการพิจารณาเช่าอุปกรณ์และเครื่องมือต่างๆ ในการตรวจสอบสุขภาพ เช่น รถ X-RAY เครื่องตรวจตา และเครื่องตรวจปอด เป็นต้น โดยการเช่าต้องผ่านระบบการจัดซื้อจัดจ้าง ผู้ให้บริการที่มีคุณภาพ และอยู่ใน Approve List ซึ่งบริษัทมีการพิจารณาผู้ให้เช่าเครื่องมือและอุปกรณ์ที่ได้รับมาตรฐาน และมีการเทียบราคาพิจารณาเงื่อนไขตามความเหมาะสมก่อนมีทำรายการเช่า

4.2 ฝ่ายห้องปฏิบัติการ

บริษัทมีห้องปฏิบัติการสำหรับตรวจสิ่งส่งตรวจ (Specimen) สามารถดำเนินการตรวจวิเคราะห์ทาง การแพทย์ครอบคลุมงานประเภทต่างๆ ได้แก่ งานภูมิคุ้มกัน งานพิษวิทยา งานเคมีคลินิก งานโลหิตวิทยา และงานจุลทรรศน์ศาสตร์ พร้อมด้วยนักเทคนิคการแพทย์ที่มีความเชี่ยวชาญ และเครื่องมืออุปกรณ์ที่ทันสมัย เช่น เครื่องวิเคราะห์สารเคมีในเลือดและสิ่งส่งตรวจ (Clinical Chemistry Analyzer) เครื่องวิเคราะห์ภูมิคุ้มกันวิทยา (Immunoassay Analyzer) และเครื่องวิเคราะห์โลหิตวิทยา (Hematology Analyzer) เป็นต้น



การจัดหาวัสดุทางการแพทย์ใช้ไป ยาและเวชภัณฑ์ เครื่องมือ และอุปกรณ์ในการวิเคราะห์

วัสดุทางการแพทย์ ยาและเวชภัณฑ์ที่ใช้ในการตรวจวิเคราะห์และให้บริการ เช่น ไชริง วัคซีน และยา รักษาโรคเท้าช้าง เป็นต้น ซึ่งถือเป็นต้นทุนที่สำคัญที่ใช้ในการดำเนินธุรกิจของบริษัท ดังนั้น บริษัทจึงให้ความสำคัญกับการจัดซื้อวัสดุทางการแพทย์ใช้ไป ยาและเวชภัณฑ์ โดยจะจัดซื้อกับผู้จัดจำหน่ายที่อยู่ในบัญชีรายชื่อผู้จัดจำหน่าย (Approved Vendor List) ซึ่งการคัดเลือกผู้จัดจำหน่ายเข้าสู่บัญชีรายชื่อผู้จัดจำหน่ายนั้นจะคำนึงถึงความน่าเชื่อถือ ราคาและเงื่อนไขการชำระเงิน อันจะมีการประเมินผู้จัดจำหน่ายทุกรายการที่สั่งซื้อ โดยพิจารณาด้านราคา คุณภาพ การจัดส่ง และบริการก่อน-หลังการขาย ในกรณีที่จะมีการจัดซื้อวัสดุใช้ไปและยา และเวชภัณฑ์ใหม่จะต้องได้รับการอนุมัติจากผู้มีอำนาจและเป็นไปตามคู่มือการทำงานของฝ่ายจัดซื้อ โดยส่วนใหญ่บริษัทจะจัดซื้อวัสดุใช้ไปและยาและเวชภัณฑ์จากผู้จัดจำหน่ายที่มีชื่อเสียง โดยไม่มีการพึ่งพิงผู้จัดจำหน่ายรายใดรายหนึ่ง ซึ่งบริษัทมีระยะเวลาการชำระเงินกับผู้จัดจำหน่ายเฉลี่ยประมาณ 30 วัน

บริษัทมีเครื่องมือและอุปกรณ์ในการวิเคราะห์ที่ทันสมัย มีมาตรฐาน ซึ่งบริษัทถือว่าเป็นผู้ให้บริการที่มีการใช้วัสดุทางการแพทย์ใช้ไป ซึ่งหมายถึง เช่น น้ำยาตรวจไขมัน น้ำยาตรวจมะเร็ง และน้ำยาตรวจน้ำตาล เป็นต้น ที่ใช้ในตรวจวิเคราะห์ และการให้บริการค่อนข้างมาก โดยผู้จัดจำหน่ายน้ำยา เครื่องมือและอุปกรณ์ในการวิเคราะห์ เสนอให้บริษัทมีการทำสัญญาใช้เครื่องมือ และอุปกรณ์ในการตรวจวิเคราะห์โดยไม่มีค่าใช้จ่าย และมีเจ้าหน้าที่ดูแล ตรวจสอบเครื่องทุกๆ 3 เดือน ในกรณีที่เครื่องมือมีปัญหาไม่สามารถซ่อมแซมได้ ผู้จัดจำหน่ายจะหาเครื่องมือทดแทนให้จนกว่าจะสามารถซ่อมแซมเครื่องมือให้แล้วเสร็จ โดยมีเงื่อนไขให้ใช้น้ำยาในการตรวจวิเคราะห์จากผู้จัดจำหน่ายเท่านั้น ทั้งนี้ บริษัทมีการพิจารณาราคาน้ำยา เงื่อนไขการให้บริการ ก่อนทำสัญญากับผู้จัดจำหน่าย



สำหรับการบริหารจัดการวัสดุใช้ไปและยาและเวชภัณฑ์นั้น บริษัทจะมีการประเมินความต้องการใช้วัสดุใช้ไปและยาและเวชภัณฑ์จากงานที่จะเกิดขึ้นล่วงหน้าอย่างน้อย 2 สัปดาห์ และมีกำหนดจำนวนคงเหลือขั้นต่ำของวัสดุใช้ไป ยาและเวชภัณฑ์แต่ละชนิด โดยบริษัทจะดำเนินการให้ผู้จัดจำหน่ายทยอยนำส่งวัสดุใช้ไป ยาและเวชภัณฑ์ ตามแผนระยะเวลาการใช้ให้แก่บริษัท และมีการเก็บรักษาสินค้าคงเหลือไว้บางส่วนเพื่อรองรับการดำเนินธุรกิจ

5. ธุรกิจให้บริการตรวจวัดคุณภาพสิ่งแวดล้อม (Environment Monitoring Services)

บริษัทยังมีการจัดหาผลิตภัณฑ์และบริการ โดยใช้ระบบการจัดซื้อร่วมกับบริษัทในการจัดหาผลิตภัณฑ์และบริการต่างๆ ซึ่งมีการจัดหาผลิตภัณฑ์และบริการที่สำคัญ เช่น การจัดหาบุคลากร การจัดหาอุปกรณ์และเครื่องมือ และการจัดหาวัสดุการแพทย์ใช้ไป เป็นต้น โดยผลิตภัณฑ์และบริการ ที่กล่าวมาเป็นสิ่งสำคัญในการให้บริการตรวจวัดคุณภาพสิ่งแวดล้อม ซึ่งมีวิธีการเทียบราคาก่อนการจัดซื้อ ซึ่งเป็นไปในแนวทางเดียวกันกับระบบการจัดซื้อของบริษัท

6. ผลกระทบจากสิ่งแวดล้อมและความปลอดภัย

บริษัทให้ความสำคัญกับคุณภาพของสภาพแวดล้อมแก่ผู้ใช้บริการและผู้ปฏิบัติงาน และให้ความสำคัญในการจัดการด้านสิ่งแวดล้อมของสถานพยาบาล โดยมีการประกาศคู่มือความปลอดภัยในสถานพยาบาล โดยมีการควบคุมดูแลมาตรการควบคุมดูแลดังนี้

7. การจัดการขยะติดเชื้อ และสารเคมีที่ใช้ในการทดสอบ

(1) สารเคมีและวัตถุดิบตรายกำหนดให้มีการจัดพื้นที่เก็บรักษาที่เหมาะสมในแต่ละหน่วยงาน วัตถุประสงค์มีเก็บรักษาไว้ในภาชนะบรรจุที่ติดฉลากและพนักงานได้รับการอบรมให้เข้าใจ รวมทั้งมีการเคลื่อนย้ายสารเคมีอย่างปลอดภัยและเหมาะสม

(2) ได้มีการกำหนดให้บุคลากรทุกคนที่ปฏิบัติงานในโรงพยาบาล มีหน้าที่คัดแยกขยะทุกครั้งก่อนทิ้งลงในภาชนะรองรับขยะทุกครั้งก่อนทิ้งในภาชนะรองรับขยะที่กำหนดไว้อย่างถูกต้องตามประเภทของขยะ โดยโรงพยาบาลแบ่งขยะออกเป็น 4 ประเภท ได้แก่ ขยะเปียก ขยะทั่วไป ขยะติดเชื้อ และขยะอันตราย

(3) การติดป้ายบ่งชี้ประเภทขยะ กำหนดให้ขยะทุกประเภทมีการติดฉลากที่ภาชนะบรรจุเพื่อบ่งชี้ประเภทของขยะ และสารเคมีเพื่อสามารถคัดแยก และนำไปกำจัดได้อย่างถูกต้อง

(4) การแบ่งแยกพื้นที่จัดการขยะ ได้มีการจัดพื้นที่จัดเก็บขยะติดเชื้อเพื่อลดการปนเปื้อนหรือการสัมผัสกับพนักงาน ผู้รับบริการ หรือผู้ป่วยให้น้อย มีการเคลื่อนย้าย โดยภาชนะที่มีฝาปิดจากบริเวณที่ทิ้งไปยังที่เก็บรักษาที่กำหนดไว้

อย่างไรก็ดี บริษัทมีการว่าจ้างหน่วยงานภายนอกในการกำจัดสารเคมีและวัตถุดิบตราย รวมถึงขยะ และขยะติดเชื้ออีกด้วย

ปัจจัยความเสี่ยง

การลงทุนในหุ้นสามัญของบริษัทที่เสนอขายในครั้งนี้มีความเสี่ยง ผู้ลงทุนควรพิจารณาข้อมูลในเอกสารฉบับนี้ อย่างรอบคอบ โดยเฉพาะอย่างยิ่งปัจจัยความเสี่ยงในหัวข้อนี้ก่อนตัดสินใจลงทุนซื้อหุ้นสามัญของบริษัท

ข้อความดังต่อไปนี้แสดงถึงปัจจัยความเสี่ยงที่มีนัยสำคัญบางประการอันอาจมีผลกระทบต่อบริษัท และมูลค่าหุ้นของบริษัทนอกเหนือจากปัจจัยความเสี่ยงที่ปรากฏในหนังสือชี้ชวนฉบับนี้ อาจมีความเสี่ยงอื่นๆ ซึ่งบริษัทไม่อาจทราบได้ในขณะนี้หรือเป็นความเสี่ยงที่บริษัทพิจารณาในขณะนี้ว่าไม่เป็นสาระสำคัญซึ่งอาจเป็นปัจจัยความเสี่ยงที่มีความสำคัญต่อไปในอนาคต ความเสี่ยงดังกล่าวอาจมีผลกระทบอย่างมีนัยสำคัญต่อธุรกิจ รายได้ ผลกำไร สินทรัพย์ สภาพคล่อง หรือ แหล่งเงินทุนของบริษัท

นอกจากนี้ ข้อความในลักษณะที่เป็นการคาดการณ์ในอนาคต (Forward-Looking Statements) ที่ปรากฏในหนังสือชี้ชวนฉบับนี้ เช่น การใช้ถ้อยคำว่า “เชื่อว่า” “คาดหมายว่า” “คาดการณ์ว่า” “มีแผนจะ” “ตั้งใจ” “ประมาณ” หรือการประมาณการทางการเงินโครงการในอนาคต การคาดการณ์เกี่ยวกับผลประกอบการ ธุรกิจ แผนการขยายธุรกิจ การเปลี่ยนแปลงของกฎหมายที่เกี่ยวข้องในการประกอบธุรกิจของบริษัท นโยบายของรัฐและ/หรือคำหรือข้อความอื่นใดในทำนองเดียวกัน เป็นคำหรือข้อความที่บ่งชี้ถึงสิ่งที่จะเกิดขึ้นในอนาคต ซึ่งมีความไม่แน่นอน เป็นการคาดการณ์ถึงเหตุการณ์ในอนาคต อันเป็นความเห็นของบริษัท ในปัจจุบันนั้น มิได้เป็นการรับรองผลประกอบการหรือเหตุการณ์ในอนาคตและผลที่เกิดขึ้นจริงอาจมีความแตกต่างอย่างมีนัยสำคัญจากการคาดการณ์หรือคาดคะเนก็ได้ สำหรับข้อมูลในส่วนนี้ที่อ้างถึงหรือเกี่ยวข้องกับรัฐบาลหรือเศรษฐกิจในภาพรวมของประเทศ ได้มาจากข้อมูลที่มีการเปิดเผยหรือคัดย่อจากสิ่งพิมพ์ของรัฐบาลหรือจากแหล่งข้อมูลอื่นๆ โดยที่บริษัทมิได้ทำการตรวจสอบหรือรับรองความถูกต้องของข้อมูลดังกล่าวแต่ประการใด

ปัจจุบัน บริษัทมีการประกอบกิจการโรงพยาบาลเอกชนเฉพาะทางด้านอาชีวเวชศาสตร์ โดยเน้นให้บริการด้านการตรวจสุขภาพประจำปี การตรวจสุขภาพก่อนเข้างาน นอกจากนี้ บริษัทยังมีบริษัทย่อยดำเนินกิจการให้คำแนะนำ ปรึกษา และให้บริการตรวจวัดคุณภาพสิ่งแวดล้อม โดยจะเน้นให้บริการตรวจวัดทางด้านอาชีวอนามัยและความปลอดภัยในโรงงานและสำนักงาน บริการตรวจวัดคุณภาพอากาศจากปล่องระบายต่างๆ โดยความเสี่ยงที่สำคัญต่างๆของธุรกิจ มีรายละเอียดดังนี้

1.1 ความเสี่ยงเกี่ยวกับการประกอบธุรกิจ

1.1.1 ความเสี่ยงจากการขาดแคลนบุคลากรทางการแพทย์และบุคลากรวิชาชีพเฉพาะทาง

การให้บริการตรวจสุขภาพจะต้องพึ่งพามูลค่าการทางการแพทย์ที่มีคุณภาพในสาขาที่เกี่ยวข้อง ซึ่งในปัจจุบันสามารถผลิตได้ในจำนวนจำกัด ประกอบกับผลกระทบจากการขยายตัวของธุรกิจการให้บริการทางการแพทย์และธุรกิจที่เกี่ยวข้อง ส่งผลให้เกิดความต้องการบุคลากรที่มีคุณภาพและประสบการณ์เข้าร่วมงานในองค์กรอย่างต่อเนื่อง ซึ่งบุคลากรดังกล่าวจะต้องใช้ระยะเวลาในการพัฒนาความรู้และความสามารถที่เหมาะสม ดังนั้นบริษัท



อาจมีความเสี่ยงในการขาดแคลนบุคลากรทางการแพทย์และบุคลากรวิชาชีพเฉพาะทางในอนาคต โดยบริษัทมีการใช้จำนวนบุคลากรวิชาชีพเฉพาะทางและเจ้าหน้าที่ปฏิบัติการทั่วไป ดังนี้

(หน่วย : จำนวนคน)

ตำแหน่ง	ปี 2559		ปี 2560		ปี 2561	
	ประจำ	ชั่วคราว	ประจำ	ชั่วคราว	ประจำ	ชั่วคราว
แพทย์	6	199	6	474	5	430
พยาบาล	4	36	4	154	7	373
เจ้าหน้าที่ห้องปฏิบัติการ	11	-	14	-	11	5
เทคนิคการแพทย์	5	6	4	65	8	87
เจ้าหน้าที่ปฏิบัติการทั่วไป	118	40	124	9	112	21

อย่างไรก็ดีธุรกิจของบริษัทมีการผันแปรไปตามฤดูกาล บริษัทจึงมีการใช้บุคลากรทางการแพทย์และบุคลากรวิชาชีพเฉพาะทางนอกเวลา เพื่อเป็นการบริหารต้นทุนให้มีประสิทธิภาพมากขึ้น บริษัทมีการใช้บุคลากรทางการแพทย์นอกเวลาในการออกตรวจนอกสถานที่ ซึ่งการออกหน่วยในการตรวจสุขภาพเป็นงานที่ใช้เวลาสั้นและไม่ต่อเนื่องในแต่ละงาน จึงอาจประสบปัญหาขาดแคลนบุคลากรทางการแพทย์น้อยกว่าโรงพยาบาลทั่วไป ประกอบด้วยการที่บริษัทได้กำหนดนโยบายค่าตอบแทนและสวัสดิการที่เหมาะสมให้แก่บุคลากร

ในส่วนของบุคลากรทางการแพทย์และบุคลากรวิชาชีพเฉพาะทางประจำของบริษัท บริษัทมีการส่งเสริมบรรยากาศและสุขอนามัยในการทำงานที่ดี นอกจากนี้ บริษัทยังมีนโยบายในการฝึกอบรมแก่บุคลากรทางการแพทย์และบุคลากรวิชาชีพเฉพาะทางประจำของบริษัทเพื่อเสริมทักษะในการทำงานและพัฒนาการเรียนรู้อย่างต่อเนื่องในด้านต่างๆ อันจะส่งผลให้บุคลากรเกิดความผูกพันกับองค์กร ประกอบกับบริษัทมีเครือข่ายบุคลากรทางการแพทย์ ซึ่งสามารถชักชวนมาร่วมงานในกรณีที่มีประสบปัญหาขาดแคลนบุคลากรได้ จากนโยบายข้างต้น บริษัทเชื่อว่าจะสามารถช่วยลดความเสี่ยงในการขาดแคลนบุคลากรทางการแพทย์และบุคลากรวิชาชีพเฉพาะทาง

1.1.2 ความเสี่ยงจากการถูกฟ้องร้อง

ผู้ใช้บริการตรวจสุขภาพและตรวจวัดคุณภาพสิ่งแวดล้อมสามารถฟ้องร้อง บุคลากร ผู้ดำเนินสถานพยาบาล หรือบริษัทและบริษัทย่อย หากเกิดความผิดพลาดหรือเกิดความไม่พอใจในการให้บริการ ตลอดจนหากผลการตรวจสุขภาพและตรวจวัดคุณภาพสิ่งแวดล้อมที่ออกมาผิดพลาด และยังรวมไปถึงการถูกฟ้องในเรื่องการปฏิบัติหน้าที่ของบุคลากรวิชาชีพ อาทิ เช่น แพทย์ พยาบาลวิชาชีพ เทคนิคการแพทย์ นักรังสีเทคนิค และนักวิชาการสิ่งแวดล้อม เป็นต้น โดยความเสี่ยงจากการถูกฟ้องร้องที่อาจเกิดขึ้นจากลูกค้า และผู้ควบคุมดูแลในธุรกิจของกลุ่มบริษัท เช่น กระทรวงสาธารณสุข และกระทรวงอุตสาหกรรม เป็นต้น โดยในอดีตที่ผ่านมาไม่มีข้อกล่าวหาแก่อดีตพนักงานของบริษัท ว่าไม่มีใบอนุญาตประกอบวิชาชีพเทคนิคการแพทย์ เนื่องจากบุคคลากรดังกล่าวผ่านการอบรมด้านการเจาะเลือดและด้านอื่นๆจากสถาบันของรัฐ หรือสภาเทคนิคการแพทย์รับรอง แต่ไม่ตรงตามข้อกำหนดทางกฎหมายของ พ.ร.บ. วิชาชีพเทคนิคการแพทย์ ซึ่งทำให้มีความผิดตาม พ.ร.บ. วิชาชีพเทคนิค



การแพทย์ อย่างไรก็ตามก็ชี้ข้อกล่าวหาดังกล่าวเป็นความผิดส่วนบุคคล จึงไม่มีผลผูกพันถึงบริษัทและบริษัทไม่ได้ถูกกล่าวหาในข้อกล่าวหาดังกล่าว

ในการควบคุมความเสี่ยงดังกล่าว บริษัทและบริษัทย่อยได้ให้ความสำคัญกับคุณภาพและมาตรฐาน รวมถึงขั้นตอนและกระบวนการในการให้บริการให้ถูกต้องและเป็นไปตามเกณฑ์ที่เกี่ยวข้อง นอกจากนี้ บริษัทและบริษัทย่อยยังใช้อุปกรณ์ที่ทันสมัยและได้มาตรฐานพร้อมด้วยบุคลากรที่มีความเชี่ยวชาญเพื่อลดข้อผิดพลาดที่อาจเกิดขึ้น พร้อมทั้งยังนำระบบ ISO 9001:2015 และ ISO/IEC 17025:2005 มาประยุกต์ใช้ในการบริหารจัดการ อนึ่ง บริษัทและบริษัทย่อยยังมีการประเมินคุณภาพการให้บริการและความพึงพอใจของผู้รับบริการ และในส่วนของบุคลากรวิชาชีพต่างๆ บริษัทมีขั้นตอนการจัดบุคลากรตามโปรแกรมการออกตรวจและจัดให้มีการลงนามรับรองเพื่อลดความเสี่ยงเรื่องการถูกฟ้องร้องจากสาธารณชนแต่ละพื้นที่และลูกค้า

1.1.3 ความเสี่ยงจากการแข่งขันในธุรกิจ

เนื่องจากการตรวจสุขภาพมีกฎหมายกำหนดให้ผู้ประกอบการต้องจัดให้มีการตรวจสุขภาพก่อนเข้างานและตรวจสุขภาพประจำปีต่อเนื่องอย่างน้อยปีละหนึ่งครั้งแก่ลูกจ้างที่ทำงานเกี่ยวกับปัจจัยเสี่ยง และการที่โรงพยาบาลเอกชนมีการควรวรรวมเพื่อให้เกิดการประหยัดต่อขนาดและขยายการให้บริการให้ครอบคลุมไปยังพื้นที่ต่างๆ มากขึ้น รวมถึงการลงทุนในเครื่องมือและอุปกรณ์ทางการแพทย์ การปรับปรุงและพัฒนาการให้บริการ และการประชาสัมพันธ์ของโรงพยาบาลต่างๆ เพื่อดึงดูดลูกค้า จากปัจจัยดังกล่าวทำให้ธุรกิจตรวจสุขภาพมีการแข่งขันที่สูง ซึ่งทำให้เกิดการแข่งขันด้านราคา และอาจส่งผลกระทบต่อกำไรของบริษัท

อย่างไรก็ดี จากการที่บริษัทดำเนินธุรกิจด้านการให้บริการตรวจสุขภาพมานานกว่า 22 ปี ทำให้บริษัทมีประสบการณ์และความชำนาญสูงในการให้บริการตรวจสุขภาพและวิเคราะห์ผลการตรวจ และมีรายได้จากการให้บริการเติบโตอย่างค่อยเป็นค่อยไป ประกอบกับบริษัทมีการพัฒนาคุณภาพบุคลากรพร้อมด้วยเครื่องมือและอุปกรณ์ทางการแพทย์และห้องปฏิบัติการอย่างต่อเนื่อง พร้อมมรดกเอ็กซ์เรย์สามารถให้บริการได้ครอบคลุมทั่วประเทศ เพื่อยกระดับมาตรฐานการให้บริการให้สูงขึ้น นอกจากนี้ บริษัทยังมีการโฆษณาประชาสัมพันธ์เพื่อให้บริษัทเป็นที่รู้จักมากขึ้น รวมทั้งเพื่อเสริมสร้างภาพลักษณ์จากเหตุผลดังกล่าวข้างต้นทำให้บริษัทมั่นใจว่าสามารถแข่งขันกับคู่แข่งได้อย่างมีประสิทธิภาพ

1.1.4 ความเสี่ยงจากการผันผวนของรายได้ตามฤดูกาล

ธุรกิจการให้บริการทางการแพทย์ของบริษัทเป็นธุรกิจการตรวจสุขภาพประจำปี ก่อนเข้างาน แรงงานต่างด้าว และปัจจัยเสี่ยง โดยรายได้หลักของบริษัทส่วนใหญ่มาจากรายได้จากการตรวจประจำปี ซึ่งการตรวจสุขภาพประจำปีส่วนใหญ่จะเริ่มตรวจในช่วงไตรมาส 3 ถึง 4 ของแต่ละปี โดยส่วนหนึ่งสาเหตุอาจเกิดจากเป็นช่วงที่จำนวนพนักงานมีการเปลี่ยนแปลงน้อย และเป็นรอบการตรวจสุขภาพประจำปีของแต่ละบริษัทจึงทำให้บริษัทส่วนใหญ่จะตรวจสุขภาพในช่วงดังกล่าวค่อนข้างมาก โดยรายได้ของบริษัทและบริษัทย่อยในแต่ละไตรมาสย้อนหลังตามภาพ ดังนี้

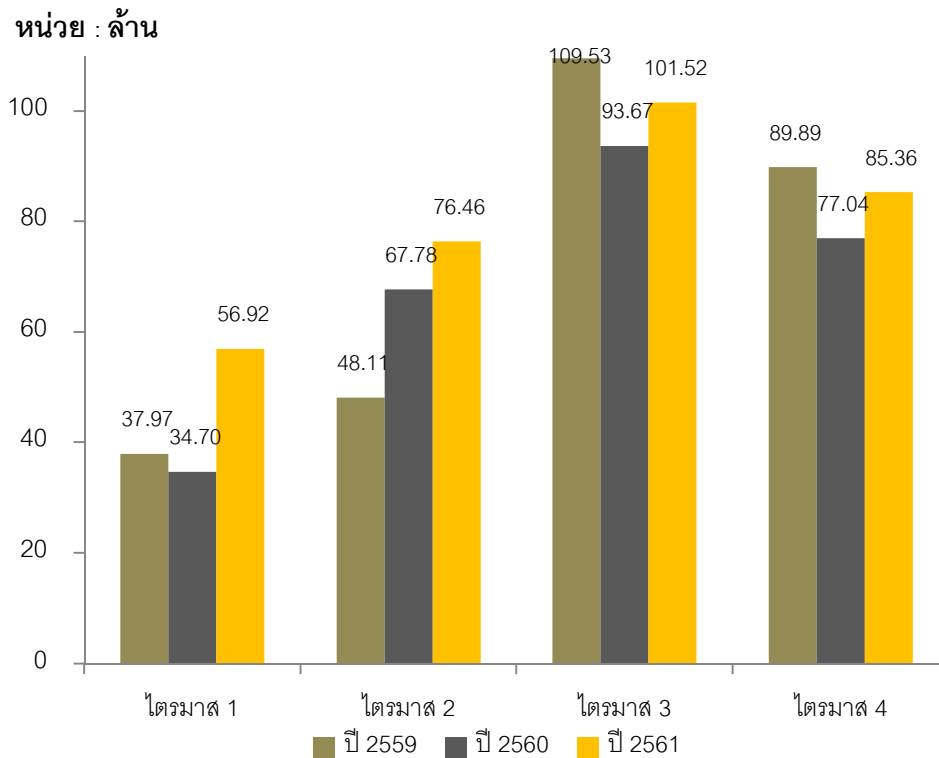

อย่างไรก็ดีบริษัทก็ให้ความสำคัญในการลดความเสี่ยง โดยการขยายประเภทการให้บริการของบริษัทเพื่อบริหารรายได้ในช่วงเวลาที่แตกต่างกันมากขึ้น เช่น การตรวจสอบสุขภาพแรงงานต่างด้าว ซึ่งส่วนมากจะเกิดขึ้นในช่วงไตรมาส 1 ถึงไตรมาส 2 ของแต่ละปี รวมไปถึงการตรวจสอบสุขภาพก่อนเข้างาน ซึ่งจะให้บริการในปริมาณที่มากช่วงไตรมาส 1 ถึงไตรมาส 2 ของแต่ละปี และรายได้จากการให้บริการฉีดวัคซีนที่ให้บริการมากในช่วงไตรมาส 2 ถึงไตรมาส 3 ของแต่ละปี รวมถึงรายได้ตรวจวัดคุณภาพสิ่งแวดล้อมของบริษัทที่ย่อยมีการปรับตัวเพิ่มขึ้น ส่วนใหญ่จะมีการให้บริการมากในช่วงไตรมาส 1 ถึงไตรมาส 3 ของแต่ละปี ดังนั้นบริษัทเชื่อว่าวิธีการดังกล่าวจะช่วยลดความเสี่ยงจากการผันผวนของรายได้ตามฤดูกาลได้พร้อมๆกับการเติบโตของธุรกิจของกลุ่มบริษัทด้วย

1.2 ความเสี่ยงอื่นๆ

1.2.1 ความเสี่ยงจากการขายหุ้นจากผู้ถือหุ้น

เนื่องจากบริษัทมีผู้ถือหุ้นบางกลุ่มที่ไม่ได้ดำรงตำแหน่งเป็นกรรมการและผู้บริหารของบริษัทกลุ่มบุคคลดังกล่าวเป็นเพียงผู้ลงทุนโดยมิได้เข้ามาบริหารจัดการธุรกิจของบริษัท จึงอาจมีความเสี่ยงที่กลุ่มผู้ถือหุ้นดังกล่าวจะขายหุ้นหลังจากที่บริษัทได้เข้าจดทะเบียนกับตลาดหลักทรัพย์แล้ว

1.2.2 ความเสี่ยงจากบริษัทมีผู้ถือหุ้นรายใหญ่ถือหุ้นมากกว่าร้อยละ 50

ในปี 2558 มีการเปลี่ยนแปลงผู้ถือหุ้น โดยกลุ่มประสิทธิ์ดำรง ขายหุ้นให้แก่กลุ่มผู้ลงทุนใหม่ 6 รายทำให้กลุ่มประสิทธิ์ดำรง มีสัดส่วนการถือหุ้นหลังจากการขายหุ้นคิดเป็นร้อยละ 15 และกลุ่มผู้ถือหุ้นใหม่มีสัดส่วนร้อยละ 85 โดยนายแพทย์นิमित ประสิทธิ์ดำรง ดำรงตำแหน่งผู้อำนวยการใหญ่สายการแพทย์ ดูแลด้านด้านการแพทย์และพยาบาล และดร.สิทธิวัฒน์ กำกั้ววงศ์ ดูแลด้านการตลาด ต่อมาในปี 2560 นายแพทย์นิमित ประสิทธิ์ดำรง มี



การขายหุ้นส่วนที่เหลือออก และลาออกจากการเป็นกรรมการบริษัท ซึ่งนายแพทย์ณรงค์พล หัวเจริญ ดำรงตำแหน่งรองจากนายแพทย์นิมิต ประสิทธิ์ดำรง ขึ้นมาเป็นผู้ดูแลด้านการแพทย์และพยาบาลแทน ซึ่งปัจจุบันกลุ่ม ดร.สิทธิวัฒน์ กำกวดวงษ์ ถือหุ้นในบริษัทคิดเป็นร้อยละ 65.06 ของจำนวนหุ้นที่จำหน่ายได้แล้วทั้งหมดของบริษัท (ข้อมูล ณ วันที่ 31 ธันวาคม 2561) จึงทำให้กลุ่มดร.สิทธิวัฒน์ กำกวดวงษ์ สามารถควบคุมมติที่ประชุมผู้ถือหุ้นได้เกือบทั้งหมด ไม่ว่าจะเป็นเรื่องการแต่งตั้งกรรมการ หรือการขอมติในเรื่องอื่นที่ต้องใช้เสียงส่วนใหญ่ของที่ประชุมผู้ถือหุ้น ยกเว้นเรื่องที่กฎหมายหรือข้อบังคับบริษัทกำหนดให้ต้องได้รับเสียง 3 ใน 4 ของที่ประชุมผู้ถือหุ้น ดังนั้น ผู้ถือหุ้นรายอื่นของบริษัทอาจมีความเสี่ยงจากการไม่สามารถรวบรวมคะแนนเสียงเพื่อถ่วงดุลเรื่องผู้ถือหุ้นใหญ่เสนอได้ ทั้งนี้ภายหลังการเสนอขายหุ้นสามัญต่อประชาชนคนครั้งแรกนี้กลุ่ม ดร.สิทธิวัฒน์ กำกวดวงษ์จะถือหุ้นร้อยละ 48.24

อย่างไรก็ตาม เพื่อให้การดำเนินธุรกิจของบริษัทเป็นไปอย่างโปร่งใส และมีการถ่วงดุลอำนาจดังกล่าว บริษัทจึงได้จัดโครงสร้างการบริหารจัดการโดยมีบุคลากรที่มีความรู้ความสามารถ และได้กำหนดขอบเขตการดำเนินงานการมอบอำนาจให้แก่กรรมการและผู้บริหารอย่างชัดเจน มีการแต่งตั้งบุคคลภายนอกที่เป็นอิสระเข้าร่วมในคณะกรรมการบริษัทซึ่งดำรงตำแหน่งกรรมการอิสระจำนวน 4 ท่าน และกรรมการตรวจสอบจำนวน 3 ท่าน เพื่อทำหน้าที่ตรวจสอบถ่วงดุลการตัดสินใจ และพิจารณาอนุมัติรายการต่างๆ ก่อนนำเสนอต่อที่ประชุมผู้ถือหุ้นรวมทั้งบริษัทได้กำหนดมาตรการการทำรายการกับบุคคลที่อาจมีความขัดแย้งทางผลประโยชน์โดยจำกัดการออกเสียงของผู้ที่เกี่ยวข้อง นอกจากนี้ บริษัทยังจัดให้มีหน่วยงานตรวจสอบภายในโดยการว่าจ้างบริษัทผู้ชำนาญการจากภายนอกที่ปฏิบัติงานเป็นอิสระและขึ้นตรงต่อคณะกรรมการตรวจสอบ โดยมีหน้าที่หลักในการดูแลระบบการควบคุมภายในเพื่อให้เป็นไปตามระบบที่ได้กำหนดไว้ ทั้งนี้เพื่อสร้างความมั่นใจให้แก่ผู้ถือหุ้นถึงความโปร่งใสและถ่วงดุลอำนาจในการบริหารงานของบริษัท

1.2.3 ความเสี่ยงในเรื่องตลาดรองสำหรับการซื้อขายหลักทรัพย์

เนื่องจากการเสนอขายหุ้นต่อประชาชนในครั้งนี้ เป็นการเสนอขายก่อนที่จะได้รับอนุมัติให้นำหุ้นเข้าจดทะเบียนในตลาดหลักทรัพย์ เอ็ม เอ ไอ ผู้ลงทุนอาจมีความเสี่ยงในเรื่องสภาพคล่อง และการไม่ได้รับผลตอบแทนจากการขายหุ้นตามที่คาดการณ์ไว้หากหลักทรัพย์ของบริษัทไม่สามารถเข้าจดทะเบียนในตลาดหลักทรัพย์ เอ็ม เอ ไอ ได้ ซึ่งจะมีผลให้ไม่มีตลาดรองสำหรับการซื้อขายหุ้นสามัญของบริษัท

อย่างไรก็ตาม บริษัทได้ดำเนินการยื่นคำขอให้รับหุ้นสามัญของบริษัทเป็นหลักทรัพย์จดทะเบียนในตลาดหลักทรัพย์ เอ็ม เอ ไอ แล้ว ซึ่งขณะนี้ตลาดหลักทรัพย์อยู่ระหว่างการพิจารณารับหลักทรัพย์ของบริษัทเข้าเป็นหลักทรัพย์จดทะเบียน ทั้งนี้บริษัทหลักทรัพย์ โกลเบล็ก จำกัด ในฐานะที่ปรึกษาทางการเงินได้พิจารณาคุณสมบัติของบริษัทในเบื้องต้นแล้วพบว่า บริษัท มีคุณสมบัติครบถ้วนตามข้อบังคับของตลาดหลักทรัพย์แห่งประเทศไทย เรื่อง การรับหลักทรัพย์จดทะเบียนใน “ตลาดหลักทรัพย์ เอ็ม เอ ไอ” ยกเว้นคุณสมบัติเรื่องการกระจายการถือหุ้นรายย่อย โดยบริษัทต้องมีผู้ถือหุ้นสามัญรายย่อยไม่ต่ำกว่า 300 ราย และต้องถือหุ้นรวมกันไม่น้อยกว่าร้อยละ 25 ของทุนชำระแล้ว โดยที่ปรึกษาทางการเงินคาดว่า ภายหลังจากเสนอขายหุ้นแล้วเสร็จ บริษัทจะมีคุณสมบัติเกี่ยวกับการกระจายการถือหุ้นรายย่อยครบถ้วนตามเกณฑ์ที่กำหนดดังกล่าวข้างต้น

1.2.4 ความเสี่ยงราคาหุ้นของบริษัทอาจมีความผันผวนซึ่งก่อให้เกิดผลขาดทุนอย่างมีนัยสำคัญต่อผู้ลงทุนที่ซื้อหุ้นสามัญของบริษัทในการเสนอขายหุ้นสามัญในครั้งนี้

ราคาซื้อขายหุ้นสามัญของบริษัทภายหลังจากการเสนอขายหุ้นสามัญในครั้งนี้ อาจมีความผันผวนของช่วงราคาซื้อขายเนื่องจากปัจจัยหลายประการ ซึ่งเป็นสิ่งที่บริษัทไม่สามารถควบคุมได้ ซึ่งรวมถึง

- สภาพะการลงทุนในตลาดหลักทรัพย์ต่างๆ หรือในตลาดหลักทรัพย์ฯ หรือการลงทุนในอุตสาหกรรมที่เกี่ยวข้อง
- ทักษะที่มีต่อโอกาสสำหรับธุรกิจและการประกอบการของบริษัท รวมถึงสภาวะอุตสาหกรรมโดยทั่วไป
- ความแตกต่างระหว่างผลประกอบการทางการเงินและผลการดำเนินงานที่แท้จริงกับผลประกอบการทางการเงินและผลการดำเนินงานที่ผู้ลงทุนและนักวิเคราะห์ได้คาดหวัง
- บทวิจยของนักวิเคราะห์หลักทรัพย์หรือการเปลี่ยนแปลงคำแนะนำของนักวิเคราะห์หลักทรัพย์
- การเปลี่ยนแปลงในการประเมินมูลค่าตลาดและราคาหุ้นของบริษัทจดทะเบียนในตลาดหลักทรัพย์ฯ ซึ่งดำเนินธุรกิจคล้ายคลึงกับบริษัท
- การเปลี่ยนแปลงกฎระเบียบและกฎหมายที่เกี่ยวข้อง
- ข้อพิพาททางกฎหมายและการสอบสวนของหน่วยงานของรัฐ
- สภาวะหรือเหตุการณ์ทางเศรษฐกิจและการเมือง

ทั้งนี้ ปัจจัยต่างๆ เหล่านี้และปัจจัยอื่นๆ อาจส่งผลให้ราคาหุ้นของบริษัทและความต้องการซื้อหุ้นของบริษัทมีความผันผวน ซึ่งทำให้ราคาซื้อขายของบริษัทในตลาดหลักทรัพย์อาจต่ำกว่าราคาเสนอขายหุ้นสามัญในครั้งนี้เป็นอย่างมาก รวมถึงอาจทำให้เกิดข้อจำกัดหรือขัดขวางมิให้ผู้ลงทุนสามารถขายหุ้นของบริษัทได้และอาจส่งผลกระทบต่อสภาพคล่องของหุ้นของบริษัท

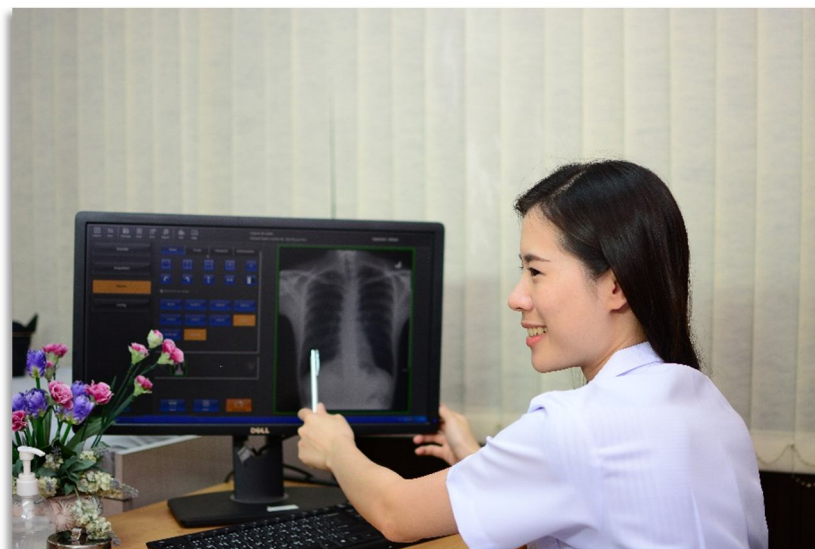

โครงสร้างการถือหุ้นและการจัดการ



ข้อมูลหลักทรัพย์และผู้ถือหุ้น

1. ทุนจดทะเบียน

ณ วันที่ 31 ธันวาคม 2561 บริษัทมีทุนจดทะเบียนทั้งสิ้น 107,500,000 บาท โดยเป็นทุนที่ออกและเรียกชำระแล้ว 80,000,000 บาท ประกอบด้วยหุ้นสามัญจำนวน 160,000,000 หุ้น มูลค่าที่ตราไว้หุ้นละ 0.50 บาท ซึ่งบริษัทจะทำการจัดสรรหุ้นสามัญเพิ่มทุนจำนวนไม่เกิน 55,000,000 หุ้น ให้แก่ประชาชนเป็นการทั่วไปเป็นครั้งแรก (IPO)

ทั้งนี้ ภายหลังจากการออกและเสนอขายหุ้นสามัญเพิ่มทุนในครั้งนี้ บริษัทจะมีทุนที่ออกและเรียกชำระแล้วเท่ากับ 107,500,000 บาท แบ่งเป็นหุ้นสามัญจำนวน 215,000,000 หุ้น มูลค่าที่ตราไว้หุ้นละ 0.50 บาท





2. โครงสร้างผู้ถือหุ้น

โครงสร้างผู้ถือหุ้นของบริษัทก่อนและหลังการเสนอขายหุ้นสามัญต่อประชาชนทั่วไปเป็นครั้งแรก มีดังนี้

รายชื่อผู้ถือหุ้น	ก่อนการเสนอขายหุ้นให้แก่ประชาชน		หลังการเสนอขายหุ้นให้แก่ประชาชน	
	จำนวนหุ้น	ร้อยละ	จำนวนหุ้น	ร้อยละ
กลุ่มดร.สิทธิวัฒน์ กำกั้ววงศ์	104,100,800	65.06	104,100,800	48.42
ดร.สิทธิวัฒน์ กำกั้ววงศ์ ¹	72,100,400	45.06	72,100,400	33.54
นางสาวปรมาภรณ์ ปวโรจน์กิจ ¹	32,000,400	20.00	32,000,400	14.88
กลุ่มครอบครัวพรเย็นง	40,000,000	25.00	40,000,000	18.60
นายเสถียร พรเย็นง ¹	28,800,800	18.00	28,800,800	13.40
นางกานดา พรเย็นง ¹	11,199,200	7.00	11,199,200	5.21
กลุ่มผู้ถือหุ้นอื่นๆ	15,899,200	9.94	15,899,200	7.39
นางสาววิมาลา สกุลบุญราศรี ¹	7,999,400	5.00	7,999,400	3.72
นายอำนาจ ประสิทธิ์ดำรง	4,700,000	2.94	4,700,000	2.19
นายสุวิทย์ ตันติสุนทร ¹	3,199,800	2.00	3,199,800	1.49
รวมจำนวนหุ้น	160,000,000	100.00	160,000,000	74.42
จำนวนหุ้นที่เสนอขายต่อประชาชนทั่วไป			55,000,000	25.58
รวมจำนวนหุ้น			215,000,000	100.00

หมายเหตุ : ¹ กลุ่มผู้ถือหุ้นใหม่ 6 ราย เข้าถือหุ้นในบริษัท ตั้งแต่ปี 2558 โดยกลุ่มครอบครัวพรเย็นง นางสาววิมาลา สกุลบุญราศรี และนายสุวิทย์ ตันติสุนทร เป็นผู้ถือหุ้นที่ไม่ได้ดำรงตำแหน่งกรรมการและผู้บริหาร

3. การออกหลักทรัพย์อื่น

-ไม่มี-

นโยบายการจ่ายเงินปันผล



บริษัทมีนโยบายการจ่ายเงินปันผลให้แก่ผู้ถือหุ้นในอัตราไม่น้อยกว่าร้อยละ 40 ของกำไรสุทธิของงบการเงินเฉพาะกิจการภายหลังจากหักภาษีและเงินทุนสำรองตามกฎหมายและเงินสำรองอื่น(ถ้ามี) อย่างไรก็ตามการจ่ายเงินปันผลดังกล่าวอาจมีการเปลี่ยนแปลงได้ โดยจะขึ้นอยู่กับผลการดำเนินงาน สถานะการเงิน สภาพคล่อง การขยายธุรกิจ ความจำเป็นในการใช้เงินทุนหมุนเวียนในการดำเนินงาน แผนการลงทุน และการขยายธุรกิจในอนาคต สภาพตลาด ความเหมาะสม และปัจจัยอื่นๆ ที่เกี่ยวข้องกับการดำเนินงานและการบริหารงานของบริษัท โดยอยู่ภายใต้เงื่อนไขที่ว่า บริษัทจะต้องมีเงินสดเพียงพอสำหรับการดำเนินธุรกิจ และการดำเนินการดังกล่าวจะต้องก่อให้เกิดประโยชน์สูงสุดต่อผู้ถือหุ้น ตามที่คณะกรรมการบริษัท และ/หรือ ผู้ถือหุ้นของบริษัทเห็นสมควร

ทั้งนี้ มติของคณะกรรมการบริษัทที่อนุมัติให้จ่ายเงินปันผลจะต้องถูกนำเสนอเพื่อขออนุมัติต่อที่ประชุมผู้ถือหุ้น เว้นแต่เป็นการจ่ายเงินปันผลระหว่างกาล ซึ่งคณะกรรมการบริษัทมีอำนาจอนุมัติให้จ่ายเงินปันผลระหว่างกาลได้ แล้วรายงานให้ที่ประชุมผู้ถือหุ้นทราบในการประชุมคราวต่อไป

การกำกับดูแลกิจการที่ดี



นโยบายการกำกับดูแลกิจการที่ดี

บริษัทฯ ได้จัดทำนโยบายการกำกับดูแลกิจการที่ดีเป็นลายลักษณ์อักษรอย่างชัดเจน และมีการทบทวนเป็นระยะ โดยมีคณะกรรมการกำกับดูแลกิจการที่ช่วยกำกับดูแลและส่งเสริมให้บริษัทฯ ดำเนินกิจการตามหลักการกำกับดูแลกิจการที่ดี และพัฒนาระบบการกำกับดูแลกิจการของบริษัทฯ ให้มีธรรมาภิบาลและมีประสิทธิภาพมากยิ่งขึ้น รวมถึงดูแลเรื่องนโยบายการต่อต้านการคอร์รัปชันจรรยาบรรณในการดำเนินธุรกิจ และนโยบายความรับผิดชอบต่อสังคม เพื่อให้สอดคล้องกับกลยุทธ์ของบริษัทฯ และแนวทางการกำกับดูแลกิจการที่ดีสำหรับบริษัทจดทะเบียนในตลาดหลักทรัพย์แห่งประเทศไทย นโยบายการกำกับดูแลกิจการของบริษัทฯ มีการปรับปรุงครั้งล่าสุดในปี 2561 บริษัทฯ ได้มีการทบทวนปรับปรุงแก้ไขหลักการกำกับดูแลกิจการและแนวปฏิบัติที่เกี่ยวข้องโดยแบ่งหมวดหมู่เนื้อหาให้ชัดเจน ครอบคลุมหลักการกำกับดูแลกิจการที่สำคัญ โดยนโยบายการกำกับดูแลกิจการที่ดีของบริษัทฯ ประกอบด้วย 5 หมวดหลัก ดังนี้

1. สิทธิของผู้ถือหุ้น
2. การปฏิบัติต่อผู้ถือหุ้นอย่างเท่าเทียมกัน
3. บทบาทของผู้มีส่วนได้ส่วนเสีย
4. การเปิดเผยข้อมูลและความโปร่งใส
5. ความรับผิดชอบต่อของคณะกรรมการ



คำตอบแทนของผู้สอบบัญชี

มติที่ประชุมสามัญผู้ถือหุ้นประจำปี 2561 มีมติให้แต่งตั้ง นายชัยยุทธ อังศุวิทยา ผู้สอบบัญชีรับอนุญาต เลขที่ 3885 และ/หรือ นางณัฐสรศรี สโรชนันทจิน ผู้สอบบัญชีรับอนุญาตเลขที่ 4563 และ/หรือ นางสาวดรณี สมกำเนิด ผู้สอบบัญชีรับอนุญาตเลขที่ 5007 และ/หรือ นางสาวจารุณี น่วมแม่ ผู้สอบบัญชีรับอนุญาตเลขที่ 5596 จากสำนักงาน เอ.เอ็ม.ที.แอสโซซิเอท เป็นผู้สอบบัญชีของบริษัท ประจำปี 2561 เนื่องจากเป็นบริษัทที่มีความเป็นอิสระ มีความน่าเชื่อถือ มีผลงานดี มีบุคลากรที่มีความรู้ความสามารถ มีคุณสมบัติที่ได้รับการยอมรับ เป็นผู้สอบบัญชี และเป็นผู้สอบบัญชีที่ได้รับความเห็นชอบจากสำนักงาน ก.ล.ต. โดยอนุมัติคำตอบแทนผู้สอบบัญชีของบริษัทฯ และบริษัทย่อย ประจำปี 2561 เป็นจำนวนเงิน 2,430,000.00 บาท (สองล้านสี่แสนสามหมื่นบาทถ้วน)

ทั้งนี้ผู้สอบบัญชีของบริษัทฯ เป็นผู้สอบบัญชีเดียวกันกับผู้สอบบัญชีของบริษัทย่อย ซึ่งมีความเป็นอิสระ ไม่มีความสัมพันธ์ หรือส่วนได้ส่วนเสียกับบริษัทฯ บริษัทย่อย ผู้บริหาร ผู้ถือหุ้นรายใหญ่ หรือ ผู้ที่เกี่ยวข้องกับบุคคล ดังกล่าวแต่อย่างใด โดยบริษัทฯ และบริษัทย่อยไม่มีการจ่ายค่าตอบแทนของงานบริการอื่นให้แก่สำนักงานสอบบัญชีที่ผู้สอบบัญชีสังกัด บุคคลหรือกิจการที่เกี่ยวข้องกับผู้สอบบัญชีและสำนักงานสอบบัญชีที่ผู้สอบบัญชีสังกัด

1. ค่าตอบแทนจากการสอบบัญชี (Audit fee)

บริษัทฯ และบริษัทย่อยจ่ายค่าตอบแทนการสอบบัญชี ให้แก่

- ผู้สอบบัญชีของบริษัทฯ ในรอบปีบัญชีที่ผ่านมา มีจำนวนเงินรวม 2,430,000.00 บาท
- ไม่มีการจ่ายค่าตอบแทนสำนักงานสอบบัญชีที่ผู้สอบบัญชีสังกัด บุคคลหรือกิจการที่เกี่ยวข้องกับผู้สอบบัญชีและสำนักงานสอบบัญชีที่ผู้สอบบัญชีสังกัด ในรอบปีบัญชีที่ผ่านมา และไม่มีค่าใช้จ่ายที่ต้องจ่ายในอนาคตอันเกิดจากการตกลงที่ให้บริการไม่แล้วเสร็จในรอบปีบัญชีที่ผ่านมา

2. ค่าบริการอื่น (Non – audit fee)

- ไม่มี

การปฏิบัติตามหลักการกำกับดูแลกิจการของบริษัทฯ

บริษัทฯ ตระหนักถึงความสำคัญของการปฏิบัติตามหลักการกำกับดูแลกิจการ จึงได้มีการกำหนดนโยบาย และหลักการกำกับดูแลกิจการ ที่ผ่านมาของบริษัทฯ ได้ดำเนินการตามหลักการกำกับดูแลกิจการอย่างเคร่งครัดสรุปได้ 5 หมวด ดังนี้



หมวดที่ 1 สิทธิของผู้ถือหุ้น

บริษัทตระหนักและให้ความสำคัญถึงสิทธิของผู้ถือหุ้น โดยไม่กระทำการใดๆ ที่เป็นการละเมิดหรือรบกวนสิทธิของผู้ถือหุ้น รวมถึงส่งเสริมให้ผู้ถือหุ้นได้ใช้สิทธิของตนโดยสิทธิขั้นพื้นฐานของผู้ถือหุ้น ได้แก่ การซื้อขายหรือการโอนหุ้น การมีส่วนแบ่งในกำไรของบริษัท การได้รับข่าวสารข้อมูลของบริษัทอย่างเพียงพอ การเข้าร่วมประชุมเพื่อใช้สิทธิออกเสียงในที่ประชุมผู้ถือหุ้นเพื่อแต่งตั้งหรือถอดถอนกรรมการ แต่งตั้งผู้สอบบัญชีและเรื่องที่มีผลกระทบต่อบริษัท เช่น การจัดสรรเงินปันผล การกำหนดหรือการแก้ไขข้อบังคับและหนังสือบริคณห์สนธิ การลดทุนหรือเพิ่มทุน และการอนุมัติรายการพิเศษ เป็นต้น

ทั้งนี้ บริษัทดำเนินการเกี่ยวกับการส่งเสริมและอำนวยความสะดวกในการใช้สิทธิของผู้ถือหุ้น ดังนี้

1. มีการให้ข้อมูลวัน เวลา สถานที่ และวาระการประชุมที่ถูกต้อง ครบถ้วน และเพียงพอ โดยมีรายละเอียดและเหตุผลประกอบในแต่ละวาระหรือประกอบมติที่ขอตามทีระบุไว้ในหนังสือเชิญประชุมสามัญและวิสามัญผู้ถือหุ้นหรือในเอกสารแนบวาระการประชุมและละเว้นการกระทำใด ๆ ที่เป็นการจำกัดโอกาสของผู้ถือหุ้นในการศึกษาสารสนเทศของบริษัท
2. ก่อนวันประชุมผู้ถือหุ้น บริษัทจะเปิดโอกาสให้ผู้ถือหุ้นเพิ่มวาระการประชุมล่วงหน้า โดยคณะกรรมการจะพิจารณาบรรจุเรื่อง que ผู้ถือหุ้นเสนอเป็นวาระการประชุม
3. คณะกรรมการดูแลให้มีการส่งหนังสือนัดประชุมผู้ถือหุ้นพร้อมเอกสารที่เกี่ยวข้อง
4. เปิดโอกาสให้ผู้ถือหุ้นส่งคำถามล่วงหน้าก่อนวันประชุมโดยกำหนดหลักเกณฑ์การส่งคำถามล่วงหน้า และเผยแพร่หลักเกณฑ์ดังกล่าวไว้ผ่านทางเว็บไซต์ของบริษัท
5. คณะกรรมการกำหนดวัน เวลา และสถานที่ประชุม โดยคำนึงถึงความสะดวกในการเข้าร่วมประชุมของผู้ถือหุ้น เช่น ช่วงเวลาการประชุมที่เหมาะสมและเพียงพอต่อการอภิปราย สถานที่จัดประชุมที่สะดวกต่อการเดินทาง เป็นต้น โดยไม่ทำการใดๆ ที่เป็นการจำกัดโอกาสเข้าประชุมหรือสร้างภาระให้ผู้ถือหุ้นจนเกินควร เช่น ไม่ควรกำหนดให้ผู้ถือหุ้นหรือผู้รับมอบฉันทะต้องนำเอกสารหรือหลักฐานแสดงตนเกินกว่าที่กำหนดไว้ในแนวทางปฏิบัติของหน่วยงานกำกับดูแลที่เกี่ยวข้อง
6. ประธานกรรมการจะดูแลให้การประชุมให้เป็นไปตามกฎหมาย กฎเกณฑ์ที่เกี่ยวข้อง และข้อบังคับของบริษัท จัดสรรเวลาสำหรับแต่ละวาระการประชุมที่กำหนดไว้ในหนังสือนัดประชุมอย่างเหมาะสม และเปิดโอกาสให้ผู้ถือหุ้นแสดงความคิดเห็นและตั้งคำถามต่อที่ประชุมในเรื่องที่เกี่ยวข้องกับบริษัทได้
7. ประธานที่ประชุมจัดให้มีการลงมติแยกในแต่ละรายการในกรณีที่มีหลายรายการ เช่น วาระการแต่งตั้งกรรมการ



8. บริษัทมีวิธีการลงคะแนน มติที่ประชุม และผลการลงคะแนน โดยการลงคะแนนเสียง ตามกฎหมายบัญญัติให้การลงคะแนนโดยวิธีชুমือนั้น ให้นับว่าผู้ถือหุ้นทุกคนที่มาประชุมเองหรือมอบฉันทะให้ผู้อื่นมาประชุมแทนมีเสียงหนึ่งเป็นคะแนน แต่ในการลงคะแนนลับ ให้นับว่าผู้ถือหุ้นทุกคนมีคะแนนเสียง เสียงหนึ่งต่อหนึ่งหุ้นที่ตนถือ

หมวดที่ 2 การปฏิบัติต่อผู้ถือหุ้นอย่างเท่าเทียมกัน

บริษัทมีการปฏิบัติต่อผู้ถือหุ้นทุกรายอย่างเท่าเทียมกันและเป็นธรรม ทั้งผู้ถือหุ้นที่เป็นผู้บริหาร ผู้ถือหุ้นที่ไม่เป็นผู้บริหาร และผู้ถือหุ้นส่วนน้อยและสร้างความมั่นใจให้กับผู้ถือหุ้นว่าคณะกรรมการและฝ่ายจัดการได้ดูแลให้การใช้จ่ายเงินของผู้ถือหุ้นเป็นไปอย่างเหมาะสม ด้วยเชื่อว่าเป็นปัจจัยสำคัญต่อความมั่นใจในการลงทุนกับบริษัท โดยคณะกรรมการบริษัท มีหน้าที่กำกับดูแลให้ผู้ถือหุ้นได้รับการปฏิบัติ และปกป้องสิทธิขั้นพื้นฐานอย่างเท่าเทียมกันโดยมีแนวปฏิบัติดังนี้

1. ก่อนวันประชุมผู้ถือหุ้นบริษัทเปิดโอกาสให้ผู้ถือหุ้นเสนอวาระการประชุม โดยจะมีคณะกรรมการบริษัทจะเป็นผู้ดูแลเรื่องและผู้ถือหุ้นเสนอเป็นวาระการประชุม
2. บริษัทเปิดโอกาสให้ผู้ถือหุ้นส่วนน้อยเสนอชื่อบุคคลเพื่อเข้าดำรงตำแหน่งกรรมการ ทั้งนี้ คณะกรรมการจะดูแลให้มีการเปิดเผยหลักเกณฑ์ดังกล่าวให้ผู้ถือหุ้นทราบล่วงหน้า
3. บริษัทสนับสนุนให้มีการใช้บัตรลงคะแนนเสียงในทุกวาระ รวมทั้งวาระการแต่งตั้ง กรรมการเป็นรายบุคคลเพื่อความโปร่งใส และตรวจสอบ

หมวดที่ 3 บทบาทของผู้มีส่วนได้เสีย

บริษัทตระหนักถึงความรับผิดชอบต่อผู้มีส่วนได้เสียกลุ่มต่างๆ และประสานประโยชน์ร่วมกันอย่างเหมาะสม เพื่อให้ผู้มีส่วนได้เสียทุกกลุ่มมั่นใจว่าสิทธิดังกล่าวได้รับการคุ้มครองและปฏิบัติด้วยดี โดยมีแนวทางปฏิบัติดังนี้

บริษัทกำหนดให้มีจรรยาบรรณต่อผู้มีส่วนได้เสีย อันได้แก่ ผู้ถือหุ้น ลูกค้า พนักงาน คู่ค้าและเจ้าหนี้คู่แข่ง สังคมและสิ่งแวดล้อม โดยประกาศให้กรรมการ ผู้บริหาร และพนักงานทุกคนได้รับทราบและปฏิบัติตามอย่างเคร่งครัด รวมทั้งได้กำหนดโทษในการที่ไม่ปฏิบัติตามไว้ในคู่มือพนักงาน โดยมีแนวปฏิบัติที่เกี่ยวข้องกับผู้มีส่วนได้เสียต่างๆ ดังนี้



- ผู้ถือหุ้น** : บริษัทจะปฏิบัติหน้าที่ด้วยความซื่อสัตย์สุจริต ะมัดระวัง รอบคอบ และเป็นธรรมต่อผู้ถือหุ้น ทั้งรายใหญ่และรายย่อย เพื่อประโยชน์สูงสุดของผู้ถือหุ้นโดยรวม ตลอดจนตัดสินใจ ดำเนินการใดๆ ตามหลักการของวิชาชีพโดยกำหนดนโยบายการจ่ายปันผลอย่างเหมาะสม ให้แก่ผู้ถือหุ้นโดยการจ่ายปันผลดังกล่าวอาจมีการเปลี่ยนแปลงได้ขึ้นอยู่กับผลการ ดำเนินงานฐานะการเงินและแผนงานการลงทุนของบริษัทพร้อมทั้งจัดตั้งคณะกรรมการ บริษัทและคณะกรรมการชดเชยเป็นผู้ให้ความเห็นชอบในการกำหนดทิศทางการเป้าหมายทาง ธุรกิจแผนธุรกิจและงบประมาณประจำปีโดยคำนึงถึงผลประโยชน์สูงสุดของบริษัทผู้ถือหุ้น รวมถึงผู้มีส่วนได้ส่วนเสียเป็นสำคัญผู้ถือหุ้นและผู้มีส่วนได้ส่วนเสียสามารถรายงานหรือ ร้องเรียนเรื่องที่น่าจะก่อให้เกิดความเสียหายต่อบริษัทต่อ-คณะกรรมการผ่านเลขานุการ บริษัท เพื่อรวบรวม และกลั่นกรองข้อเท็จจริงเบื้องต้น เพื่อนำเสนอต่อคณะกรรมการบริษัท หรือคณะกรรมการชดเชยต่อไป
- พนักงาน** : บริษัทให้ความสำคัญในการดูแลรักษาสภาพแวดล้อมการทำงานให้มีความปลอดภัยต่อชีวิต และทรัพย์สินของพนักงาน และยึดมั่นปฏิบัติตามกฎหมายว่าด้วยแรงงานอย่างเคร่งครัดไม่ สนับสนุนการใช้แรงงานอย่างไม่เป็นธรรม การใช้แรงงานเด็ก แรงงานต่างด้าวที่ผิดกฎหมาย ให้ความสำคัญต่อการหลักการสิทธิมนุษยชนของพนักงานทุกระดับบริษัทจะคัดเลือกบุคคล เพื่อว่าจ้างให้ดำรงตำแหน่งต่างๆ ด้วยความเป็นธรรมโดยคำนึงถึงคุณสมบัติของแต่ละ ตำแหน่งงานคุณวุฒิทางการศึกษาประสบการณ์และข้อกำหนดอื่นๆ ที่จำเป็นกับงานและ ปฏิบัติต่อพนักงานทุกคนโดยเสมอภาคกันไม่เลือกปฏิบัติไม่มีข้อกีดกันเรื่องเพศอายุเชื้อชาติ ศาสนาสถานศึกษาหรือสถานอื่นใดที่มีได้เกี่ยวข้องโดยตรงกับการปฏิบัติงาน โดยที่การ แต่งตั้ง โยกย้าย รวมถึงการให้รางวัลและการลงโทษพนักงาน กระทำด้วยความสุจริตใจ และตั้งอยู่บนพื้นฐานความรู้ ความสามารถ และความเหมาะสมของพนักงานนั้นบริษัทจะ รักษาข้อมูลส่วนบุคคลของพนักงานเช่นชีวประวัติ การศึกษา ประวัติครอบครัว ประวัติ สุขภาพ ประวัติการทำงาน ฯลฯการเปิดเผยหรือการถ่ายโอนข้อมูลส่วนตัวของพนักงานจะ ทำได้ต่อเมื่อได้รับความเห็นชอบจากพนักงานผู้นั้นและให้คำตอบแทนที่เป็นธรรมและ เหมาะสมกับหน้าที่และความรับผิดชอบซึ่งจัดงานปฐมนิเทศ มอบคู่มือพนักงาน การอบรม ให้ความรู้เพื่อเพิ่มศักยภาพในการทำงาน และจัดตั้งกองทุนสำรองเลี้ยงชีพให้แก่พนักงาน เพื่อสนับสนุนให้พนักงานออมเงินระยะยาวไว้สำหรับตนเองและครอบครัวเมื่อลาออกจาก งานเกษียณอายุทุพพลภาพหรือเสียชีวิต
- คู่ค้า** : บริษัทมีกระบวนการการจัดซื้อจัดหาชั้นตอนที่ตรวจสอบได้โปร่งใสเป็นธรรม และก่อ ประโยชน์สูงสุดต่อบริษัทซึ่งพนักงานบริษัทต้องจัดซื้อจัดหาสินค้าและบริการโดยคำนึงถึง ความต้องการความคุ้มค่าราคาและคุณภาพมีการให้ข้อมูลแก่ผู้ค้าอย่างเท่าเทียมถูกต้อง ไม่ ปกปิดไม่มีอคติไม่เลือกปฏิบัติต่อผู้ค้าในการติดต่อคู่ค้าให้ผู้ติดต่อเก็บเอกสารหลักฐานการ เจริญการร่างสัญญาการทำสัญญาและการปฏิบัติตามสัญญาไว้เป็นหลักฐานเพื่อใช้ตาม ระยะเวลาที่กำหนดตามกฎหมายโดยที่ไม่เรียก หรือรับ หรือจ่ายผลประโยชน์ใด ๆ ที่ไม่สุจริต ในการค้ากับคู่ค้าและปฏิบัติตามข้อสัญญาอย่างเคร่งครัดเมื่อพบว่าไม่สามารถปฏิบัติตาม



สัญญาหรือคู่ค้าไม่อาจปฏิบัติตามสัญญาหรือเหตุอื่นใดที่ทำให้ไม่สามารถปฏิบัติตามสัญญาได้ให้รายงานผู้บังคับบัญชาเพื่อปรึกษาในทันทีและหาแนวทางแก้ไขต่อไป

- ลูกค้า : บริษัทให้บริการต่อลูกค้าภายใต้เงื่อนไขที่เป็นธรรมและตั้งอยู่บนพื้นฐานของการได้รับผลตอบแทนที่เป็นธรรมต่อทั้งสองฝ่ายโดยที่พนักงานบริษัทต้องทุ่มเทมุ่งมั่นพัฒนาบริการให้มีคุณภาพ เป็นไปตามกฎเกณฑ์ที่เกี่ยวข้อง มีราคาที่เหมาะสมผลทันต่อสถานการณ์และปฏิบัติตามสัญญาหรือเงื่อนไขต่างๆ ที่ตกลงกันไว้อย่างเคร่งครัดกรณีที่ไม่สามารถปฏิบัติตามเงื่อนไขข้อใดข้อหนึ่งต้องรีบแจ้งให้คู่ค้าและ/หรือเจ้าหน้าที่ทราบล่วงหน้าเพื่อร่วมกันพิจารณาหาแนวทางแก้ไขทั้งนี้จะพึงรักษาความลับของลูกค้าเว้นแต่ลูกค้ายินยอมให้เปิดเผยเป็นลายลักษณ์อักษรหรือเป็นไปตามกฎหมายรวมทั้งไม่นำข้อมูลของลูกค้ามาใช้เพื่อประโยชน์ของตนเองและผู้ที่เกี่ยวข้อง
- เจ้าหนี้ : บริษัทจะปฏิบัติต่อเจ้าหนี้อย่างเป็นธรรม และไม่เรียก หรือรับ หรือจ่ายผลประโยชน์ใดๆ ที่ไม่สุจริตในการค้ากับเจ้าหนี้โดยปฏิบัติตามเงื่อนไขต่างๆ ที่ตกลงกันไว้อย่างเคร่งครัด กรณีที่ไม่สามารถปฏิบัติตามเงื่อนไขข้อใดได้ ต้องรีบแจ้งให้เจ้าหนี้ทราบล่วงหน้า เพื่อร่วมกันพิจารณาหาแนวทางแก้ไขปัญหา
- คู่แข่ง : บริษัทจะไม่แสวงหาข้อมูลที่เป็นความลับของคู่แข่งทางการค้าด้วยวิธีการที่ไม่สุจริตหรือไม่เหมาะสมและไม่ทำลายชื่อเสียงของคู่แข่งทางการค้าด้วยการกล่าวหาในทางร้ายหรือโจมตีคู่แข่งโดยปราศจากข้อมูลอย่างสมเหตุสมผลทั้งนี้กรรมการ ผู้บริหาร ผู้จัดการ และพนักงาน จะประพฤติภายใต้กรอบกติกาของการแข่งขันที่ดี
- สังคมและส่วนรวม : บริษัทจะรับผิดชอบและยึดมั่นรวมทั้งสนับสนุนทั้งในด้านการดูแลสิ่งแวดล้อมการศึกษา ศาสนาศิลปวัฒนธรรมตลอดจนขนบธรรมเนียมประเพณีท้องถิ่นที่บริษัทมีทำเลที่ตั้งในการดำเนินธุรกิจ และดำเนินกิจกรรมเพื่อร่วมสร้างสรรค์สังคมชุมชนและสิ่งแวดล้อมเพื่อให้ชุมชนที่บริษัทมีทำเลมีคุณภาพชีวิตที่ดีขึ้นทั้งที่ดำเนินการเองและร่วมมือกับรัฐและชุมชน โดยให้ความสำคัญการป้องกันอุบัติเหตุ และควบคุมการปล่อยของเสียของคู่ค้าในนิคมอุตสาหกรรมของบริษัทให้อยู่ในระดับค่ามาตรฐานที่ยอมรับได้และเป็นไปตามกฎเกณฑ์ของหน่วยงานที่เกี่ยวข้อง ทั้งนี้บริษัทจะปลูกฝังจิตสำนึกในเรื่องความรับผิดชอบต่อสังคมและสิ่งแวดล้อมให้เกิดขึ้นภายในบริษัท รวมถึงคู่ค้ารวมทั้งการใช้ทรัพยากร วัสดุหรืออุปกรณ์ต่างๆอย่างมีประสิทธิภาพ



หมวดที่ 4 การเปิดเผยข้อมูลและความโปร่งใส

บริษัทให้ความสำคัญกับการเปิดเผยข้อมูลสำคัญที่เกี่ยวข้องกับบริษัท ทั้งข้อมูลทางการเงินและข้อมูลที่มีใช้ข้อมูลทางการเงินอย่างถูกต้อง ครบถ้วน ทันเวลา โปร่งใส ผ่านช่องทางที่เข้าถึงข้อมูลได้ง่าย มีความเท่าเทียมกันและน่าเชื่อถือ โดยมีแนวทางปฏิบัติดังนี้

1. คณะกรรมการบริษัทเปิดเผยนโยบายและหลักเกณฑ์การกำหนดค่าตอบแทนกรรมการที่สะท้อนถึงภาระหน้าที่และความรับผิดชอบของแต่ละคน รวมทั้งรูปแบบและจำนวนของค่าตอบแทนของกรรมการแต่ละคน
2. คณะกรรมการบริษัท หรือผู้ที่คณะกรรมการบริษัทมอบหมาย จะต้องมีหน้าที่ในการเปิดเผยสารสนเทศตามเกณฑ์ที่กำหนด โดยผ่านช่องทางของตลาดหลักทรัพย์ ทั้งที่เป็นสารสนเทศที่รายงานตามรอบระยะเวลาบัญชี (Periodic Reports) ได้แก่ งบการเงิน แบบแสดงรายการข้อมูลประจำปี (แบบ 56-1) และรายงานประจำปี (แบบ 56-2) และสารสนเทศที่รายงานตามเหตุการณ์ (Non-Periodic Reports) รวมทั้งเผยแพร่ข้อมูลผ่านทางเว็บไซต์ของบริษัทให้มีความครบถ้วนอย่างสม่ำเสมอ รวดเร็ว ทันสถานการณ์
3. คณะกรรมการบริษัทจะต้องรายงานผลการปฏิบัติตามนโยบายกำกับดูแลผ่านทางรายงานข้อมูลประจำปี (แบบ 56-1) และรายงานประจำปี (แบบ 56-2)
4. คณะกรรมการบริษัทและผู้บริหารจะรายงานการมีส่วนได้ส่วนเสียของตนเองและบุคคลที่มีความเกี่ยวข้องตามมาตรา 89/14 แห่งพระราชบัญญัติหลักทรัพย์และตลาดหลักทรัพย์ พ.ศ. 2551
5. คณะกรรมการบริษัทจะจัดให้มีรายงานความรับผิดชอบต่อคณะกรรมการต่อรายงานทางการเงิน แสดงควบคู่กับรายงานของผู้สอบบัญชี และจัดให้มีรายงานการกำกับดูแลกิจการของคณะกรรมการตรวจสอบในรายงานประจำปี
6. คณะกรรมการบริษัทกำหนดให้มีนักลงทุนสัมพันธ์ทำหน้าที่ประชาสัมพันธ์ข้อมูลข่าวสารทั่วไปของบริษัทแก่ผู้มีส่วนได้เสีย และสาธารณชนทั่วไปอย่างสม่ำเสมอ
7. คณะกรรมการบริษัทสนับสนุนให้บริษัทจัดทำคำอธิบายและวิเคราะห์ของฝ่ายจัดการ (Management Discussion and Analysis หรือ MD&A) เพื่อประกอบการเปิดเผยงบการเงินทุกไตรมาส ทั้งนี้เพื่อให้นักลงทุนได้รับทราบข้อมูลและเข้าใจการเปลี่ยนแปลงที่เกิดขึ้นกับฐานะการเงินและผลการดำเนินงานของบริษัทในแต่ละไตรมาสได้ดียิ่งขึ้น นอกเหนือจากข้อมูลตัวเลขในงบการเงินเพียงอย่างเดียว
8. คณะกรรมการบริษัทดูแลให้มีการเปิดเผยค่าสอบบัญชีและค่าบริการอื่นที่ผู้สอบบัญชีให้บริการไว้ด้วย



หมวดที่ 5 ความรับผิดชอบของคณะกรรมการ

คณะกรรมการบริษัท มีบทบาทสำคัญในการกำกับดูแลกิจการเพื่อประโยชน์สูงสุดของบริษัทและมีความรับผิดชอบต่อผลการปฏิบัติหน้าที่ต่อผู้ถือหุ้นและเป็นอิสระจากฝ่ายจัดการประกอบด้วยกรรมการที่มีคุณสมบัติหลากหลาย ทั้งในด้านทักษะ ประสบการณ์ ความสามารถเฉพาะด้านที่เป็นประโยชน์กับบริษัท รวมทั้งการอุทิศเวลาและความพยายามในการปฏิบัติหน้าที่ เพื่อเสริมสร้างให้บริษัท มีคณะกรรมการที่เข้มแข็งโดยมีสาระสำคัญสำหรับแนวปฏิบัติในการกำกับดูแลความรับผิดชอบต่อคณะกรรมการบริษัทดังต่อไปนี้

1. โครงสร้างคณะกรรมการ

คณะกรรมการของบริษัทประกอบด้วยผู้ทรงคุณวุฒิที่มีความรู้ความสามารถและประสบการณ์ในระดับตำแหน่งผู้บริหารจากองค์กรต่างๆจึงสามารถนำประสบการณ์ความรู้ความสามารถมาพัฒนาและกำหนดนโยบายทิศทางการดำเนินธุรกิจของบริษัทได้อย่างมีประสิทธิภาพและก่อให้เกิดประโยชน์สูงสุดต่อบริษัทและผู้ถือหุ้นโดยคณะกรรมการบริษัทจะมีบทบาทสำคัญในการกำหนดนโยบายและภาพรวมขององค์กรตลอดจนมีบทบาทสำคัญในการกำกับดูแลตรวจสอบติดตามผลการปฏิบัติงานของฝ่ายจัดการและประเมินผลการดำเนินงานของบริษัทให้เป็นไปตามแผนที่วางไว้

โครงสร้างคณะกรรมการบริษัทประกอบด้วยกรรมการอิสระอย่างน้อย 1 ใน 3 ของจำนวนกรรมการทั้งหมด ปัจจุบันบริษัท มีกรรมการทั้งสิ้นจำนวน 7 ท่าน แบ่งเป็นกรรมการที่เป็นผู้บริหารจำนวน 3 ท่าน และกรรมการที่ไม่เป็นผู้บริหารจำนวน 4 ท่าน ซึ่งรวมกรรมการตรวจสอบจำนวน 3 ท่าน โครงสร้างกรรมการดังกล่าวจะทำให้เกิดการถ่วงดุลในการออกเสียงเพื่อพิจารณาในเรื่องต่างๆ นอกจากนี้ คณะกรรมการบริษัทยังได้แต่งตั้งอนุกรรมการชุดต่างๆ เพื่อช่วยในการกำกับดูแลกิจการของบริษัท ดังนี้

1. คณะกรรมการบริหารบริษัทมีกรรมการบริหารทั้งสิ้น 4 ท่านโดยคณะกรรมการบริหารจะเป็นผู้กำหนดแนวทางและกลยุทธ์ในการดำเนินธุรกิจให้เป็นไปตามเป้าหมายที่กำหนดโดยคณะกรรมการบริษัทและเพื่อให้การบริหารงานเป็นไปอย่างคล่องตัว
2. คณะกรรมการตรวจสอบบริษัทมีกรรมการตรวจสอบทั้งสิ้น 3 ท่านเพื่อปฏิบัติหน้าที่เฉพาะเรื่องและเสนอเรื่องให้คณะกรรมการบริษัทพิจารณาและรับทราบซึ่งคณะกรรมการตรวจสอบมีสิทธิหน้าที่ตามที่ได้กำหนดไว้ในอำนาจหน้าที่ของคณะกรรมการตรวจสอบ
3. คณะกรรมการสรรหาและกำหนดค่าตอบแทนบริษัทมีกรรมการทั้งสิ้น 3 ท่าน เพื่อทำหน้าที่สรรหาบุคคลากรที่เหมาะสมมาดำรงตำแหน่ง พิจารณารูปแบบและหลักเกณฑ์การจ่ายค่าตอบแทนให้แก่คณะกรรมการและผู้บริหารระดับสูง
4. คณะทำงานบริหารความเสี่ยงบริษัทมีกรรมการและผู้บริหารทั้งสิ้น 3 ท่าน เพื่อทำหน้าที่กำหนดนโยบายด้านการบริหารความเสี่ยงให้ครอบคลุมทั้งองค์กร รวมทั้งกำกับดูแลให้มีระบบหรือกระบวนการบริหารจัดการความเสี่ยง เพื่อลดผลกระทบต่อธุรกิจของบริษัท



2. บทบาทหน้าที่ และความรับผิดชอบของคณะกรรมการ

2.1 หน้าที่ความรับผิดชอบของคณะกรรมการ

บริษัทกำหนดให้กรรมการบริษัทปฏิบัติตามข้อพึงปฏิบัติที่ดีสำหรับกรรมการบริษัทจดทะเบียน (Code of Best Practices) ตามแนวทางของตลาดหลักทรัพย์แห่งประเทศไทยโดยคณะกรรมการเข้าใจและทราบถึงบทบาทหน้าที่และความรับผิดชอบของตนและต้องปฏิบัติหน้าที่ให้เป็นไปตามกฎหมายวัตถุประสงค์และข้อบังคับของบริษัทตลอดจนมติประชุมด้วยความซื่อสัตย์สุจริตและคำนึงถึงประโยชน์ของบริษัทและผู้ถือหุ้นเป็นสำคัญทั้งนี้ คณะกรรมการบริษัทเป็นผู้กำหนดนโยบายเป้าหมายการดำเนินธุรกิจแผนธุรกิจตลอดจนงบประมาณของบริษัทและกำกับดูแลให้ฝ่ายจัดการดำเนินการให้เป็นไปตามนโยบายเป้าหมายและแผนการที่กำหนดไว้อย่างมีประสิทธิภาพและประสิทธิผลเพื่อประโยชน์สูงสุดของบริษัทและผู้ถือหุ้นโดยรวม

2.2 นโยบายการกำกับดูแลกิจการที่ดี

บริษัทได้จัดให้มีนโยบายการกำกับดูแลกิจการของบริษัท เป็นลายลักษณ์อักษร เพื่อนำเสนอที่ประชุมคณะกรรมการได้ให้ความเห็นชอบนโยบายดังกล่าว เพื่อเป็นแนวทางปฏิบัติขององค์กรที่ได้มาตรฐานและถูกต้อง

2.3 จรรยาบรรณธุรกิจ

บริษัทได้จัดทำจรรยาบรรณและจรรยาบรรณในการดำเนินธุรกิจ (Code of Conduct) สำหรับผู้บริหารและพนักงานบริษัทเนื่องจากจรรยาบรรณและจรรยาบรรณเป็นสิ่งสำคัญต่อการดำเนินธุรกิจ เพื่อเป็นคู่มือการดำเนินกิจการของพนักงานทุกคนในบริษัทและแนวปฏิบัติที่ถูกต้องสำหรับการทำงาน อีกทั้งป้องกันการกระทำเหตุการณ์ใดๆที่เป็นผลเสียต่อการดำเนินงานและชื่อเสียงของบริษัท

2.4 ความขัดแย้งทางผลประโยชน์

บริษัทมีการกำหนดมาตรการป้องกันความขัดแย้งทางผลประโยชน์ที่อาจเกิดขึ้นจากการทำรายการระหว่างกันของบริษัท และบุคคลที่อาจมีความขัดแย้งว่าผู้บริหารและผู้มีส่วนได้เสียจะไม่สามารถเข้ามามีส่วนในการอนุมัติรายการดังกล่าวโดยคณะกรรมการบริษัท จะต้องดูแลให้บริษัทปฏิบัติให้เป็นไปตามกฎหมายว่าด้วยหลักทรัพย์และตลาดหลักทรัพย์ และข้อบังคับ ประกาศ คำสั่ง หรือข้อกำหนดของสำนักงานกำกับหลักทรัพย์และตลาดหลักทรัพย์ และตลาดหลักทรัพย์แห่งประเทศไทย รวมถึงตลอดถึงการปฏิบัติตามข้อกำหนดเกี่ยวกับการเปิดเผยข้อมูลการทำรายการที่เกี่ยวข้องกัน และการได้มาหรือจำหน่ายไปซึ่งทรัพย์สินที่สำคัญของบริษัท รวมถึงปฏิบัติตามมาตรฐานบัญชีที่กำหนดโดยสมาคมนักบัญชีโดยเคร่งครัด

นอกจากนี้ บริษัทจัดให้คณะกรรมการตรวจสอบ หรือผู้สอบบัญชี หรือผู้เชี่ยวชาญอิสระ แล้วแต่กรณี พิจารณาตรวจสอบและให้ความเห็นเกี่ยวกับความเหมาะสมของราคา และความสมเหตุสมผลของการทำรายการ และจะทำการเปิดเผยรายการระหว่างกันดังกล่าวไว้ในหมายเหตุประกอบงบการเงินที่ได้รับการตรวจสอบหรือสอบทานโดยผู้สอบบัญชีของบริษัท แบบแสดงรายงานข้อมูลประจำปี (แบบ 56-1) และรายงานประจำปี (แบบ 56-2)



2.5 ระบบการควบคุมภายใน

บริษัทให้ความสำคัญต่อระบบการควบคุมภายในสำหรับทั้งระดับบริหารและระดับปฏิบัติการ จึงได้มีการกำหนดขอบเขตหน้าที่และอำนาจดำเนินการอย่างชัดเจนเป็นลายลักษณ์อักษร มีการควบคุมดูแลการใช้ทรัพย์สินให้เกิดประโยชน์มากที่สุด และมีการแบ่งแยกหน้าที่ความรับผิดชอบในการอนุมัติ การบันทึกรายการบัญชีและข้อมูลสารสนเทศ และการจัดเก็บดูแลทรัพย์สินออกจากกัน เพื่อให้เกิดการถ่วงดุลและตรวจสอบระหว่างกันอย่างเหมาะสม นอกจากนี้ยังมีการควบคุมภายในเกี่ยวกับระบบการเงิน โดยบริษัทจัดให้มีระบบรายงานทางการเงินเสนอผู้บริหารสายงานที่รับผิดชอบ โดยสำนักตรวจสอบภายในจะเป็นผู้รับผิดชอบในการตรวจสอบระบบการควบคุมภายใน และรายงานโดยตรงต่อคณะกรรมการตรวจสอบ

2.6 นโยบายด้านการบริหารความเสี่ยง

- 2.6.1 ทุกฝ่ายมีหน้าที่รับผิดชอบจัดทำตารางการประเมินความเสี่ยงกำหนดดัชนีชี้วัดความเสี่ยงรวมทั้งจัดทำรายงานที่เกี่ยวกับความเสี่ยงตามกระบวนการบริหารความเสี่ยงที่บริษัทถือปฏิบัติ
- 2.6.2 การบ่งชี้และควบคุมความเสี่ยงที่มีผลกระทบต่อวัตถุประสงค์จะถูกจัดทำอย่างเป็นระบบเพื่อให้ความเสี่ยงอยู่ในระดับที่บริษัท ยอมรับได้
- 2.6.3 ในการพิจารณาว่าความเสี่ยงใดเป็นความเสี่ยงที่ยอมรับได้เช่นในกรณีที่ความเสี่ยงนั้นมีต้นทุนในการจัดการความเสี่ยงสูงมากจนไม่คุ้มกับผลที่จะได้รับหรือไม่คุ้มค่าสำหรับค่าใช้จ่ายในการสร้างระบบในการจัดการหรือป้องกันความเสี่ยงหรือเป็นความเสี่ยงที่อยู่นอกเหนือการควบคุมของบริษัทคือ มีสาเหตุมาจากปัจจัยภายนอกที่ไม่สามารถควบคุมได้จะต้องได้รับความเห็นชอบจากคณะกรรมการบริษัท
- 2.6.4 เมื่อพนักงานพบเห็นหรือรับทราบความเสี่ยงที่อาจจะมีผลกระทบต่อบริษัทจะต้องรายงานความเสี่ยงนั้นให้ผู้ที่เกี่ยวข้องรับทราบทันทีเพื่อดำเนินการจัดการต่อไป
- 2.6.5 การปฏิบัติตามนโยบายการบริหารความเสี่ยงนี้ต้องปฏิบัติตามอย่างเคร่งครัดและต่อเนื่องภายใต้การควบคุมดูแลของฝ่ายบริหารของบริษัท
- 2.6.6 ให้มีการบริหารความเสี่ยงทั่วทั้งบริษัทโดยพนักงานทุกระดับในบริษัทมีส่วนร่วมและมีการจัดการอย่างเป็นระบบและต่อเนื่องให้มีการกำหนดกระบวนการบริหารความเสี่ยงที่เป็นระบบมาตรฐานเดียวกันทั่วทั้งบริษัท
- 2.6.7 ให้มีการติดตามประเมินผลการบริหารความเสี่ยงที่มีการทบทวนและปรับปรุงอย่างสม่ำเสมอโดยให้การบริหารความเสี่ยงเป็นส่วนหนึ่งของการดำเนินงานตามปกติ

2.7 ช่องทางการแจ้งเบาะแส

คณะกรรมการจัดให้มีแนวทางดำเนินการที่ชัดเจนกับผู้ที่ประสงค์จะแจ้งเบาะแส หรือผู้มีส่วนได้เสียผ่านทาง เว็บไซต์หรือรายงานตรงต่อบริษัทโดยให้แจ้งเบาะแสด้านประธานคณะกรรมการตรวจสอบและประธานคณะกรรมการบริษัท เพื่อสั่งการให้มีการตรวจสอบข้อมูลตามกระบวนการที่บริษัทกำหนดไว้



2.8 รายงานของคณะกรรมการ

คณะกรรมการตรวจสอบมีหน้าที่สอบทานรายงานทางการเงินและพิจารณาความครบถ้วนของข้อมูล โดยคณะกรรมการบริษัทเป็นผู้รับผิดชอบต่อการเงินรวมของบริษัท และบริษัทย่อย รวมทั้งสารสนเทศทางการเงินที่ปรากฏในรายงานประจำปี

3. การประชุมคณะกรรมการ

- 3.1 บริษัทจัดให้มีการกำหนดการประชุมคณะกรรมการบริษัทเป็นการล่วงหน้าโดยกำหนดให้มีการประชุมไม่น้อยกว่า 4 ครั้งต่อปีและต้องประชุมกันอย่างน้อย 3 เดือนต่อครั้งและมีประชุมพิเศษเพิ่มเติมตามความจำเป็นและแจ้งให้กรรมการบริษัทแต่ละคนทราบกำหนดการดังกล่าวพร้อมวาระการประชุมและเอกสารประกอบการประชุมเป็นการล่วงหน้าก่อนการประชุม 7 วันเพื่อให้กรรมการบริษัทสามารถจัดเวลาและเข้าร่วมประชุมได้รวมถึงมีเวลาอย่างเพียงพอในการพิจารณาศึกษาวาระการประชุมและเอกสารประกอบการประชุมเว้นแต่มีเหตุจำเป็นเร่งด่วน
- 3.2 ประธานกรรมการบริษัทประธานกรรมการบริหารประธานเจ้าหน้าที่บริหารและเลขานุการบริษัทจะร่วมกันพิจารณาการเลือกเรื่องเข้าวาระการประชุมคณะกรรมการบริษัทตามความสำคัญและจำเป็นโดยให้แน่ใจว่าเรื่องที่สำคัญได้นำเข้าร่วมไว้แล้วทั้งนี้กรรมการบริษัทแต่ละคนมีความเป็นอิสระที่จะเสนอเรื่องเข้าสู่วาระการประชุม
- 3.3 ประธานกรรมการบริษัทที่มีการจัดสรรเวลาไว้อย่างเพียงพอที่ฝ่ายจัดการจะเสนอเรื่องและมากพอที่กรรมการบริษัทจะอภิปรายปัญหาสำคัญกันอย่างรอบคอบโดยทั่วกันและส่งเสริมให้มีการใช้ดุลยพินิจที่รอบคอบและกรรมการบริษัททุกคนให้ความสนใจกับประเด็นทุกเรื่องที่น่าสนใจที่ประชุมรวมทั้งประเด็นการกำกับดูแลกิจการ
- 3.4 คณะกรรมการบริษัทสนับสนุนให้ประธานเจ้าหน้าที่บริหารเชิญผู้บริหารระดับสูงเข้าร่วมการประชุมคณะกรรมการบริษัทในวาระที่เกี่ยวข้องเพื่อให้ข้อมูลเพิ่มเติมในฐานะที่เกี่ยวข้องกับเรื่องนั้นๆโดยตรง
- 3.5 คณะกรรมการบริษัทสามารถเข้าถึงสารสนเทศที่จำเป็นเพิ่มเติมได้จากประธานเจ้าหน้าที่บริหาร เลขานุการบริษัท หรือผู้บริหารอื่นหรือบุคคลที่ได้รับมอบหมาย ภายในขอบเขตนโยบายที่กำหนดไว้

4. ค่าตอบแทน

- 4.1 ค่าตอบแทนของกรรมการบริษัทจัดอยู่ในลักษณะที่เปรียบเทียบได้กับระดับที่ปฏิบัติอยู่ในบริษัทที่มีขนาดใกล้เคียงกันประสพการณ์ภาระหน้าที่ขอบเขตของบทบาทและความรับผิดชอบ (Accountability and Responsibility) รวมถึงประโยชน์ที่คาดว่าจะได้รับจากกรรมการแต่ละคนและกรรมการที่ได้รับมอบหมายหน้าที่และความรับผิดชอบเพิ่มขึ้นเช่นเป็นสมาชิกของคณะกรรมการตรวจสอบจะได้รับค่าตอบแทนเพิ่มในระดับที่เหมาะสมและสอดคล้องกับภาระหน้าที่ของกรรมการที่ต้องปฏิบัติเพื่อให้เป็นไปตามความคาดหวังของผู้มีส่วนได้เสียกลุ่มต่างๆและเป็นไปตามกฎหมายและระเบียบที่เกี่ยวข้อง

4.2 ค่าตอบแทนของประธานเจ้าหน้าที่บริหารเป็นไปตามหลักการและนโยบายที่คณะกรรมการบริษัทกำหนด และเพื่อประโยชน์สูงสุดของบริษัทระดับค่าตอบแทนเป็นเงินเดือนโบนัสและผลตอบแทนงูใจในระยะยาวสอดคล้องกับผลงานของบริษัท

5. การพัฒนากรรมการและผู้บริหาร

คณะกรรมการบริษัทส่งเสริมและอำนวยความสะดวกให้มีการฝึกอบรมและการให้ความรู้แก่ผู้เกี่ยวข้องในระบบการกำกับดูแลกิจการของบริษัทเช่นกรรมการบริษัทกรรมการตรวจสอบกรรมการบริหารเลขานุการบริษัทผู้บริหารเป็นต้นเพื่อให้มีการปรับปรุงการปฏิบัติงานอย่างต่อเนื่องการฝึกอบรมและให้ความรู้มีการกระทำเป็นการภายในบริษัทหรือใช้บริการของสถาบันภายนอก



โครงสร้างคณะกรรมการบริษัท

1. คณะกรรมการบริษัท

ในการประชุมวิสามัญผู้ถือหุ้นครั้งที่ 2/2561 เมื่อวันที่ 31 พฤษภาคม 2561 ได้มีมติอนุมัติแต่งตั้งคณะกรรมการและกำหนดขอบเขต อำนาจ หน้าที่ของคณะกรรมการ ดังนี้

ลำดับที่	รายชื่อกรรมการ	ตำแหน่ง
1	รศ.นพ. นิยม ละออบปักชิน	ประธานคณะกรรมการบริษัท/กรรมการอิสระ
2	นางสาวทิวาพร กัณฐาสวรรณ	ประธานกรรมการตรวจสอบ/กรรมการอิสระ
3	พล.ต. วสันต์ ทัพวงศ์	กรรมการตรวจสอบ/กรรมการอิสระ
4	นายโรภาส ตาปสนันท์	กรรมการบริษัท/กรรมการอิสระ
5	นายอำนาจ ประสิทธิ์ดำรง	กรรมการ
6	ดร.สิทธิวัฒน์ กำกัฒงษ์	กรรมการ/ประธานเจ้าหน้าที่บริหาร
7	นางสาวปรมาภรณ์ ปวโรจน์กิจ	กรรมการ/รองประธานเจ้าหน้าที่บริหาร



ขอบเขตอำนาจหน้าที่ของคณะกรรมการบริษัท

1. คณะกรรมการมีอำนาจ หน้าที่และความรับผิดชอบในการบริหารจัดการและดำเนินกิจการของบริษัทให้เป็นไปตามกฎหมาย วัตถุประสงค์ ข้อบังคับของบริษัท ตลอดจนมติของที่ประชุมผู้ถือหุ้น ด้วยความซื่อสัตย์ สุจริต และระมัดระวัง
2. จัดให้มีการประชุมคณะกรรมการบริษัทอย่างน้อย 3 เดือนต่อครั้ง
3. ดำเนินการให้บริษัทมีระบบงานบัญชีที่เหมาะสมและมีประสิทธิภาพ และจัดให้มีการรายงานทางการเงิน และการสอบบัญชีที่เชื่อถือได้ รวมทั้งจัดให้มีระบบการควบคุมภายในและระบบการตรวจสอบภายในที่เพียงพอและเหมาะสม
4. จัดให้มีการทำงานบุคคลและงบกำไรขาดทุนของบริษัท ณ วันสิ้นสุดรอบระยะเวลาบัญชีของบริษัท ซึ่งผู้สอบบัญชีตรวจสอบแล้ว และนำเสนอต่อที่ประชุมผู้ถือหุ้นเพื่อพิจารณาและอนุมัติ
5. กำหนดเป้าหมาย แนวทาง นโยบาย แผนงาน งบประมาณของกลุ่มบริษัท รวมถึงควบคุมกำกับดูแล (Monitoring and Supervision) การบริหารและการจัดการของกลุ่มบริษัท ให้เป็นไปตามนโยบาย แผนงาน งบประมาณที่กำหนดไว้อย่างมีประสิทธิภาพ และสอดคล้องกับกฎหมายที่เกี่ยวข้อง ตลอดจนประกาศ ข้อบังคับและหลักเกณฑ์ต่างๆที่เกี่ยวข้องของคณะกรรมการกำกับตลาดทุน สำนักงานคณะกรรมการกำกับหลักทรัพย์และตลาดหลักทรัพย์ และตลาดหลักทรัพย์แห่งประเทศไทย อาทิเช่น การทำรายการที่เกี่ยวข้องกัน การได้มาหรือจำหน่ายไปซึ่งทรัพย์สินที่สำคัญ เท่าที่ไม่ขัดหรือแย้งกับกฎหมายอื่น
6. พิจารณาทบทวน ตรวจสอบและอนุมัตินโยบาย ทิศทาง กลยุทธ์ แผนงานการดำเนินธุรกิจ ของบริษัทที่เสนอ โดยฝ่ายบริหาร
7. ติดตามการดำเนินงานให้เป็นไปตามแผนงานและงบประมาณอย่างต่อเนื่อง
8. พิจารณากำหนดนโยบายด้านการบริหารความเสี่ยง (Risk Management) ให้ครอบคลุมทั้งองค์กร และกำกับดูแลให้มีระบบหรือกระบวนการในการบริหารจัดการความเสี่ยงโดยมีมาตรการรองรับและวิธีควบคุม เพื่อลดผลกระทบต่อธุรกิจของบริษัทอย่างเหมาะสม
9. พิจารณากำหนดโครงสร้างการบริหารงาน มีอำนาจในการแต่งตั้งคณะกรรมการชุดย่อย ประธานเจ้าหน้าที่บริหาร และคณะอนุกรรมการชุดอื่นตามความเหมาะสม รวมถึงการกำหนดขอบเขตอำนาจหน้าที่ของบุคคลดังกล่าว

ทั้งนี้ การมอบอำนาจตามขอบเขตอำนาจหน้าที่ที่กำหนดนั้นต้องไม่มีลักษณะเป็นการมอบอำนาจที่ทำให้ คณะกรรมการชุดย่อย ประธานเจ้าหน้าที่บริหาร และคณะอนุกรรมการชุดต่างๆดังกล่าวสามารถพิจารณา และอนุมัติรายการที่อาจมีความขัดแย้งมีส่วนได้เสียหรือมีความขัดแย้งทางผลประโยชน์อื่นใดทำกับบริษัท หรือบริษัทย่อย(ถ้ามี) ยกเว้นเป็นการอนุมัติรายการที่เป็นไปตามนโยบายและหลักเกณฑ์ที่คณะกรรมการ พิจารณาและอนุมัติไว้แล้ว



10. จัดทำรายการประจำปีของคณะกรรมการ และรับผิดชอบต่อการจัดทำและการเปิดเผยงบการเงิน เพื่อแสดงถึงฐานะการเงินและผลการดำเนินงานในรอบปีที่ผ่านมา และนำเสนอต่อที่ประชุมผู้ถือหุ้นเพื่อพิจารณาและอนุมัติ
11. คณะกรรมการอาจมอบอำนาจให้กรรมการคนหนึ่งหรือหลายคนหรือบุคคลอื่นใด ปฏิบัติการอย่างหนึ่งอย่างใดแทนคณะกรรมการได้โดยอยู่ภายใต้การควบคุมของคณะกรรมการ หรืออาจมอบอำนาจเพื่อให้บุคคลดังกล่าวมีอำนาจตามที่คณะกรรมการเห็นสมควรและภายในระยะเวลาที่กรรมการเห็นสมควร ซึ่งคณะกรรมการอาจยกเลิกเพิกถอนเปลี่ยนแปลงหรือแก้ไขการมอบอำนาจหรืออำนาจนั้นๆได้เมื่อเห็นสมควร ทั้งนี้ การมอบอำนาจนั้นต้องไม่มีลักษณะเป็นการมอบอำนาจที่ทำให้บุคคลดังกล่าวสามารถพิจารณาและอนุมัติรายการที่ตนหรือบุคคลที่อาจมีความขัดแย้ง มีส่วนได้เสีย หรืออาจมีความขัดแย้งทางผลประโยชน์ในลักษณะอื่นใดที่จะทำขึ้นกับบริษัทหรือบริษัทย่อย ตามที่นิยามไว้ในประกาศคณะกรรมการกำกับตลาดทุน และ/หรือตลาดหลักทรัพย์แห่งประเทศไทย และ/หรือประกาศอื่นใดของหน่วยงานที่เกี่ยวข้อง เว้นแต่เป็นการอนุมัติรายการที่เป็นไปตามนโยบายและหลักเกณฑ์ที่คณะกรรมการพิจารณาและอนุมัติไว้แล้ว

2. คณะกรรมการตรวจสอบ

คณะกรรมการตรวจสอบ ณ วันที่ 30 กันยายน 2561 มีจำนวนทั้งสิ้น 3 ท่าน ซึ่งประกอบด้วย

ลำดับที่	รายชื่อกรรมการ	ตำแหน่ง
1	นางสาว ทิวาพร กัณฑ์สุวรรณ	ประธานคณะกรรมการตรวจสอบ
2	พล.ต. วสันต์ ทัพวงศ์	กรรมการตรวจสอบ
3	นายวโรภาส ตาปสนันท์	กรรมการตรวจสอบ

โดยมีนางสาวทิวาพร กัณฑ์สุวรรณ เป็นกรรมการตรวจสอบที่มีความรู้และประสบการณ์ในการสอบทานงบการเงิน

ขอบเขต อำนาจ หน้าที่ของคณะกรรมการตรวจสอบ

1. สอบทานให้บริษัทมีการรายงานทางการเงินอย่างถูกต้องและเพียงพอ
2. สอบทานให้บริษัทมีระบบการควบคุมภายใน (internal control) และระบบการตรวจสอบภายใน (internal audit) ที่เหมาะสม และมีประสิทธิภาพ และพิจารณาความเป็นอิสระของหน่วยงานตรวจสอบภายใน ตลอดจนให้ความเห็นชอบในการพิจารณาแต่งตั้ง โยกย้าย เลิกจ้างหัวหน้าหน่วยงานตรวจสอบภายใน หรือหน่วยงานอื่นใดที่รับผิดชอบเกี่ยวกับการตรวจสอบภายใน
3. สอบทานให้บริษัทปฏิบัติตามกฎหมายว่าด้วยหลักทรัพย์และตลาดหลักทรัพย์ข้อกำหนดของตลาดหลักทรัพย์ และกฎหมายที่เกี่ยวข้องกับธุรกิจของบริษัท
4. สอบทานให้มีการบริหารจัดการและปฏิบัติตามนโยบายด้านการบริหารความเสี่ยง (Risk Management) ตามที่กำหนด



5. พิจารณาคัดเลือกเสนอแต่งตั้งบุคคลซึ่งมีความเป็นอิสระเพื่อทำหน้าที่เป็นผู้สอบบัญชีของบริษัท และเสนอคำตอบแทนผู้สอบบัญชีของบุคคลดังกล่าว รวมทั้งเข้าประชุมกับผู้สอบบัญชีโดยไม่มีฝ่ายจัดการเข้าร่วมประชุมด้วยอย่างน้อยปีละ 1 ครั้ง
6. พิจารณารายการที่เกี่ยวข้องกัน หรือรายการที่อาจมีความขัดแย้งทางผลประโยชน์ให้เป็นที่ไปตามกฎหมายและข้อกำหนดของตลาดหลักทรัพย์ ทั้งนี้เพื่อให้มั่นใจว่ารายการดังกล่าวสมเหตุสมผลและเป็นประโยชน์สูงสุดต่อบริษัท
7. จัดทำรายงานของคณะกรรมการตรวจสอบ โดยเปิดเผยไว้ในรายงานประจำปีของบริษัท ซึ่งรายงานดังกล่าวต้องลงนามโดยประธานคณะกรรมการตรวจสอบ และต้องประกอบด้วยข้อมูลอย่างน้อยดังต่อไปนี้
 - ความเห็นเกี่ยวกับความถูกต้อง ครบถ้วน เป็นที่เชื่อถือได้ของรายงานทางการเงินของบริษัท
 - ความเห็นเกี่ยวกับความเพียงพอของระบบควบคุมภายในของบริษัท
 - ความเห็นเกี่ยวกับการปฏิบัติตามกฎหมายว่าด้วยหลักทรัพย์และตลาดหลักทรัพย์ ข้อกำหนดของตลาดหลักทรัพย์ หรือกฎหมายที่เกี่ยวข้องกับธุรกิจของบริษัท
 - ความเห็นเกี่ยวกับความเหมาะสมของผู้สอบบัญชี
 - ความเห็นเกี่ยวกับรายการที่อาจมีความขัดแย้งทางผลประโยชน์
 - จำนวนการประชุมคณะกรรมการตรวจสอบ และการเข้าร่วมประชุมของคณะกรรมการตรวจสอบแต่ละท่าน
 - ความเห็นหรือข้อสังเกตโดยรวมที่คณะกรรมการตรวจสอบได้รับจากการปฏิบัติหน้าที่ตามกฎหมายบัตร (charter)
 - รายการอื่นที่เห็นว่าผู้ถือหุ้นและผู้ลงทุนทั่วไปควรทราบภายใต้ขอบเขตหน้าที่และความรับผิดชอบที่ได้รับมอบหมายจากคณะกรรมการบริษัท
8. คณะกรรมการตรวจสอบมีอำนาจที่จะขอความเห็นที่เป็นอิสระจากที่ปรึกษาทางวิชาชีพอื่นใดเมื่อเห็นว่าจำเป็นด้วยค่าใช้จ่ายของบริษัท
9. ปฏิบัติการอื่นใดตามที่คณะกรรมการบริษัทมอบหมายด้วยความเห็นชอบจากคณะกรรมการตรวจสอบ

3. คณะกรรมการบริหาร

คณะกรรมการบริหาร ณ วันที่ 30 กันยายน 2561 มีจำนวนทั้งสิ้น 4 ท่าน ซึ่งประกอบไปด้วย

ลำดับที่	รายชื่อกรรมการ	ตำแหน่ง
1	ดร. สิทธิวัฒน์ กำกั้ววงศ์	ประธานคณะกรรมการบริหาร
2	นางสาวปรมาภรณ์ ปวโรจน์กิจ	คณะกรรมการบริหาร
3	นายอำนาจ ประสิทธิ์ดำรง	คณะกรรมการบริหาร
4	นายวิชัย เบญจพลพร	คณะกรรมการบริหาร

**ขอบเขต อำนาจหน้าที่ของคณะกรรมการบริหาร**

3. จัดการบริหารให้เป็นไปตามกฎหมาย วัตถุประสงค์ ข้อบังคับ มติของที่ประชุมผู้ถือหุ้น มติคณะกรรมการบริหาร ด้วย ความสุจริต ระมัดระวัง และรักษาผลประโยชน์ของบริษัท โดยจัดให้มีการประชุมคณะกรรมการอย่างน้อยเดือน ละ 1 ครั้ง
4. มีหน้าที่ดำเนินการในเรื่องดังต่อไปนี้ตามความจำเป็นในการประกอบกิจการ โดยต้องนำเสนอต่อคณะกรรมการบริษัท เพื่อการอนุมัติหรือให้ความเห็นชอบ
 - 2.4 นโยบาย เป้าหมาย และแผนงานประจำปีของบริษัท
 - 2.5 งบประมาณประจำปีของบริษัท
 - 2.6 แนวทาง นโยบาย และเป้าหมายการลงทุน เพื่อเป็นกรอบการดำเนินการให้ฝ่ายจัดการนำไปถือปฏิบัติ ในการปฏิบัติงาน
 - 2.7 โครงสร้างอัตราค่าจ้าง สวัสดิการของพนักงาน เพื่อตอบแทนการทำงานให้กับพนักงานอย่างเหมาะสม
7. ดำเนินการตามที่ได้รับมอบหมายจากคณะกรรมการบริษัท
8. มีอำนาจจ้าง แต่งตั้ง โยกย้าย ปลดออก เลิกจ้าง กำหนดอัตราค่าจ้าง ให้บำเหน็จรางวัล ปรับขึ้นเงินเดือน ค่าตอบแทน เงินโบนัส ของพนักงานทั้งหมดของบริษัทตั้งแต่ตำแหน่งประธานเจ้าหน้าที่บริหารลงไป
9. มีอำนาจในการอนุมัติการเปิดบัญชีเงินฝาก และบริหารบัญชีเงินฝาก กับธนาคารทั้งในประเทศและต่างประเทศโดย พิจารณาให้เหมาะสมกับการบริหารเงินในภาพรวม
10. มีอำนาจหน้าที่กระทำเกี่ยวกับเรื่องดังต่อไปนี้ภายในขอบเขตที่กำหนดไว้เป็นเรื่องๆ ตามรายละเอียดดังต่อไปนี้
 - 6.5 ควบคุมและกำหนดแนวทางการบริหารการลงทุนประกอบธุรกิจอื่นของบริษัทภายในขอบเขตที่ คณะกรรมการมอบหมาย และให้เป็นไปตามกฎหมายกำหนด
 - 6.6 มีอำนาจออกคำสั่ง ระเบียบ ประกาศ บันทึก เพื่อให้การปฏิบัติงานเป็นไปตามนโยบายและผลประโยชน์ ของบริษัท และเพื่อรักษาระเบียบวินัยการทำงานภายในองค์กร
 - 6.7 มีอำนาจกระทำการและแสดงตนเป็นตัวแทนบริษัทต่อบุคคลภายนอกในกิจการที่เกี่ยวข้องและเป็น ประโยชน์ต่อบริษัท
 - 6.8 อนุมัติการแต่งตั้งที่ปรึกษาต่างๆ ที่จำเป็นต่อการดำเนินงาน
 - 6.5 ปฏิบัติหน้าที่อื่นๆ ตามที่ได้รับมอบหมายจากคณะกรรมการบริษัทเป็นคราวๆ ไป
 - 6.6 อำนาจอนุมัติอื่นๆ ที่นอกเหนือจากนี้ให้เป็นไปตามขอบเขตอำนาจการอนุมัติ ที่ได้รับการอนุมัติในการ ประชุมคณะกรรมการบริษัท ครั้งที่ 3/2561 และที่มีการแก้ไขเพิ่มเติม

4. คณะทำงานบริหารความเสี่ยง

คณะทำงานบริหารความเสี่ยง ณ วันที่ 30 กันยายน 2561 มีจำนวนทั้งสิ้น 3 ท่าน ซึ่งประกอบไปด้วย

ลำดับที่	รายชื่อกรรมการ	ตำแหน่ง
1	น.ส.ปรมาภรณ์ ปวโรจน์กิจ	ประธานคณะทำงานบริหารความเสี่ยง
2	นายอำนาจ ประสิทธิ์ดำรง	คณะทำงานบริหารความเสี่ยง
3	นายวิชัย เบญจพลพร	คณะทำงานบริหารความเสี่ยง

**ขอบเขต อำนาจ หน้าที่ของคณะกรรมการบริหารความเสี่ยง**

8. กำหนดนโยบายบริหารความเสี่ยงและการวางกรอบการบริหารความเสี่ยงต่างๆ ที่เกี่ยวกับการดำเนินธุรกิจของบริษัท อย่างเหมาะสมและมีประสิทธิภาพ
9. กำหนดแผนการจัดการความเสี่ยงและกระบวนการบริหารความเสี่ยงทั่วทั้งองค์กร เพื่อใช้เป็นแนวทางปฏิบัติในส่วน งานต่างๆ ตามความรับผิดชอบ
10. กำหนดวงเงินหรือประเภทของกิจการตามความเสี่ยงเสนอต่อคณะกรรมการบริษัท เพื่อขออนุมัติเป็นเกณฑ์ในการ ปฏิบัติงาน ในสถานการณ์ตามความเสี่ยงแต่ละประเภท
11. กำกับดูแลให้มั่นใจว่ามาตรการดังกล่าวมีการสื่อสารอย่างทั่วถึง และพนักงานได้ปฏิบัติตามมาตรการเหล่านั้น
12. จัดให้มีการประเมินและวิเคราะห์ความเสี่ยงที่อาจเกิดขึ้นอย่างเป็นระบบและต่อเนื่อง เพื่อให้มั่นใจว่าการสำรวจ ความเสี่ยงได้ครอบคลุมทุกขั้นตอนของการดำเนินธุรกิจ
13. สนับสนุนและพัฒนากาการบริหารความเสี่ยงให้เกิดขึ้นอย่างต่อเนื่องทั่วทั้งองค์กร
14. ปฏิบัติหน้าที่ตามที่คณะกรรมการบริษัทมอบหมายโดยรวมของบริษัท ซึ่งครอบคลุมถึงความเสี่ยงประเภทต่างๆ ที่ สำคัญ

5. คณะกรรมการสรรหาและพิจารณาค่าตอบแทน

คณะกรรมการสรรหาและพิจารณาค่าตอบแทน ณ วันที่ 30 กันยายน 2561 มีจำนวน 3 ท่าน ซึ่งประกอบด้วย

ลำดับที่	รายชื่อกรรมการ	ตำแหน่ง
1	พล.ต.วสันต์ ทัพวงศ์	ประธานคณะกรรมการสรรหาและพิจารณาค่าตอบแทน
2	นายวโรภาส ตาปสนันท์	กรรมการสรรหาและพิจารณาค่าตอบแทน
3	น.ส.ปรมาภรณ์ ปวโรจน์กิจ	กรรมการสรรหาและพิจารณาค่าตอบแทน

ขอบเขต อำนาจ หน้าที่ของคณะกรรมการสรรหาและพิจารณาค่าตอบแทน**ด้านการสรรหา**

5. กำหนดหลักเกณฑ์ และนโยบายในการสรรหากรรมการบริษัท และกรรมการชุดย่อย โดยพิจารณาความเหมาะสมของ จำนวน โครงสร้าง และองค์ประกอบของคณะกรรมการ กำหนดคุณสมบัติของกรรมการเพื่อเสนอต่อคณะกรรมการ บริษัท และ/หรือเสนอขออนุมัติต่อที่ประชุมผู้ถือหุ้นและ/หรือ
6. พิจารณาสรรหา คัดเลือก และเสนอบุคคลที่เหมาะสมให้ดำรงตำแหน่งแทนกรรมการบริษัทที่ครบวาระ และ/หรือ เมื่อมี ตำแหน่งว่างลง และ/หรือแต่งตั้งเพิ่ม
7. พิจารณาสรรหา และคัดเลือกผู้บริหารของบริษัท โดยเฉพาะตำแหน่งประธานเจ้าหน้าที่บริหาร
8. ปฏิบัติการอื่นใดเกี่ยวกับการสรรหาตามที่คณะกรรมการบริษัทมอบหมาย



ด้านการกำหนดค่าตอบแทน

6. จัดทำหลักเกณฑ์และนโยบายในการกำหนดค่าตอบแทนของคณะกรรมการบริษัท กรรมการชุดย่อย และผู้บริหาร เพื่อเสนอต่อคณะกรรมการบริษัท และ/หรือเสนอขออนุมัติต่อที่ประชุมผู้ถือหุ้นแล้วแต่กรณี
7. กำหนดค่าตอบแทนที่จำเป็นและเหมาะสมทั้งที่เป็นตัวเงินและมีใช้ตัวเงินของคณะกรรมการบริษัทเป็นรายบุคคล โดยการกำหนดค่าตอบแทนของคณะกรรมการ และผู้บริหารของบริษัท ให้พิจารณาความเหมาะสมกับภาระหน้าที่ ความรับผิดชอบ ผลงาน และเปรียบเทียบกับบริษัทในธุรกิจที่คล้ายคลึงกัน และประโยชน์ที่คาดว่าจะได้รับจากกรรมการ และผู้บริหารของบริษัท เพื่อเสนอให้คณะกรรมการบริษัทพิจารณา และนำเสนอต่อที่ประชุมคณะกรรมการเพื่อขออนุมัติ
8. รับผิดชอบต่อคณะกรรมการบริษัท และมีหน้าที่ให้คำชี้แจง ตอบคำถามเรื่องค่าตอบแทนของกรรมการ กรรมการชุดย่อย และผู้บริหารระดับสูงของบริษัทในที่ประชุมผู้ถือหุ้น
9. รายงานนโยบาย หลักการ/เหตุผลของการกำหนดค่าตอบแทนกรรมการและผู้บริหาร ตามข้อกำหนดของตลาดหลักทรัพย์แห่งประเทศไทย โดยเปิดเผยไว้ในแบบแสดงรายการข้อมูลประจำปี (56-1) และรายงานประจำปีของบริษัท
10. ปฏิบัติการอื่นใดที่เกี่ยวข้องกับการกำหนดค่าตอบแทนตามที่คณะกรรมการบริษัทมอบหมาย

โดยฝ่ายบริหาร และหน่วยงานต่างๆ จะต้องรายงาน หรือนำเสนอข้อมูลและเอกสารที่เกี่ยวข้องต่อคณะกรรมการสรรหาและพิจารณาค่าตอบแทน เพื่อสนับสนุนการปฏิบัติงานของคณะกรรมการสรรหาและกำหนดค่าตอบแทนให้บรรลุตามหน้าที่ที่ได้รับมอบหมาย

การสรรหากรรมการ และผู้บริหาร

1. องค์ประกอบและการสรรหาคณะกรรมการบริษัท

สำหรับการคัดเลือกบุคคลที่จะเข้าดำรงตำแหน่งเป็นกรรมการของบริษัทไม่ได้ผ่านการสรรหาจากคณะกรรมการสรรหา การสรรหากรรมการเป็นหน้าที่และความรับผิดชอบของคณะกรรมการบริษัท ซึ่งจะพิจารณาคัดเลือกตามเกณฑ์คุณสมบัติตามมาตรา 68 แห่งพระราชบัญญัติบริษัทมหาชนจำกัด พ.ศ.2535 และตามประกาศคณะกรรมการกำกับหลักทรัพย์และตลาดหลักทรัพย์ที่เกี่ยวข้อง นอกจากนี้ยังพิจารณาคัดเลือกกรรมการจากผู้ทรงคุณวุฒิที่มีพื้นฐานและความเชี่ยวชาญจากหลากหลายด้านซึ่งจะส่งผลดีต่อการดำเนินงานของบริษัท ในการให้คำแนะนำ ข้อคิดเห็นในเรื่องต่างๆ ในมุมมองของผู้ที่มีประสบการณ์ตรง มีภาวะผู้นำ วิสัยทัศน์กว้างไกล มีคุณธรรมและจริยธรรม มีประวัติการทำงานที่โปร่งใส และมีความสามารถในการแสดงความคิดเห็นอย่างเป็นอิสระ จากนั้นจึงนำรายชื่อเสนอที่ประชุมผู้ถือหุ้นเพื่อพิจารณาแต่งตั้ง

ในการเลือกตั้งคณะกรรมการของบริษัทจะกระทำโดยที่ประชุมผู้ถือหุ้น ตามหลักเกณฑ์และวิธีการดังต่อไปนี้

1. คณะกรรมการของบริษัทประกอบด้วยกรรมการอย่างน้อย 5 คน และกรรมการไม่น้อยกว่ากึ่งหนึ่งของจำนวนกรรมการทั้งหมด ต้องมีถิ่นที่อยู่ในราชอาณาจักร การแต่งตั้งกรรมการนั้น ให้ที่ประชุมผู้ถือหุ้นเป็นผู้เลือกตั้งกรรมการตามหลักเกณฑ์และวิธีการดังนี้



- 1) ผู้ถือหุ้นคนหนึ่งมีคะแนนเสียงเท่ากับหนึ่งหุ้นต่อหนึ่งเสียง
 - 2) ในการเลือกกรรมการ อาจใช้วิธีออกเสียงลงคะแนนเลือกกรรมการเป็นรายบุคคล คราวละคนหรือคราวละหลายคน ตามแต่ที่ประชุมผู้ถือหุ้นจะเห็นสมควร แต่ในการลงมติแต่ละครั้งผู้ถือหุ้นต้องออกเสียงด้วยคะแนนที่มีตามข้อ 1.1 ทั้งหมด จะแบ่งคะแนนเสียงแก่คนใดมากน้อยเพียงใดไม่ได้
 - 3) การออกเสียงลงคะแนนเลือกตั้งกรรมการให้เสียงข้างมาก บุคคลซึ่งได้รับคะแนนเสียงสูงสุดตามลำดับลงมา เป็นผู้ได้รับการเลือกตั้งเป็นกรรมการ เท่าจำนวนกรรมการที่จะพึงมีหรือจะพึงเลือกตั้งในครั้งนั้น ในกรณีที่บุคคลซึ่งได้รับการเลือกตั้งในลำดับถัดลงมา มีคะแนนเสียงเท่ากันเกินจำนวนกรรมการที่จะพึงมีหรือพึงเลือกตั้งในครั้งนั้น ให้ผู้เป็นประธานเป็นผู้ออกเสียงชี้ขาด
2. คณะกรรมการบริษัทต้องมีกรรมการอิสระไม่น้อยกว่า 1 ใน 3 ของคณะกรรมการทั้งหมด และมีจำนวนไม่ต่ำกว่า 3 คน ซึ่งกรรมการอิสระถือหุ้นไม่เกินร้อยละหนึ่งของจำนวนทุนจดทะเบียนที่ออกและเรียกชำระแล้วของบริษัท และบริษัทที่เกี่ยวข้องโดยรวมหุ้นที่ถือโดยบุคคลที่เกี่ยวข้องด้วย และให้มีคุณสมบัติตามประกาศคณะกรรมการกำกับตลาดทุนที่ ทจ. 28/2551 เรื่อง การขออนุญาตให้เสนอขายหุ้นที่ออกใหม่ ฉบับลงวันที่ 15 ธันวาคม 2551
 3. ในการประชุมผู้ถือหุ้นสามัญประจำปีทุกครั้ง ให้กรรมการออกจากตำแหน่งหนึ่งในสามของจำนวนกรรมการที่มีอยู่ทั้งหมด ถ้าจำนวนกรรมการที่จะแบ่งออกให้ตรงเป็นสามส่วนไม่ได้ ก็ให้ออกโดยจำนวนใกล้เคียงที่สุดกับส่วนหนึ่งในสาม กรรมการที่จะออกจากตำแหน่งในปีแรกและปีที่สองภายหลังจดทะเบียนบริษัทนั้น ให้ใช้วิธีจับสลากหรือตกลงกันในคณะกรรมการว่าผู้ใดจะออก และปีต่อไป ให้กรรมการคนที่อยู่ในตำแหน่งนานที่สุดเป็นผู้ออกจากตำแหน่ง กรรมการซึ่งพ้นจากตำแหน่งตามวาระในข้อนี้ อาจได้รับเลือกตั้งกลับเป็นกรรมการใหม่ได้
 4. ในกรณีที่ตำแหน่งกรรมการว่างลงเพราะมีเหตุอื่นนอกจากถึงคราวออกตามวาระ ให้คณะกรรมการเลือกบุคคลซึ่งมีคุณสมบัติและไม่มีลักษณะต้องห้ามตามกฎหมายว่าด้วยบริษัทมหาชนจำกัดเข้าเป็นกรรมการแทนในการประชุม คณะกรรมการคราวถัดไป เว้นแต่วาระกรรมการจะเหลือน้อยกว่าสองเดือน โดยบุคคลซึ่งเข้าเป็นกรรมการดังกล่าวจะอยู่ในตำแหน่งกรรมการได้เพียงเท่าวาระที่ยังเหลืออยู่ของกรรมการที่ตนแทน โดยมติดังกล่าวของคณะกรรมการจะต้องประกอบด้วยคะแนนเสียงไม่น้อยกว่าสามในสี่ของจำนวนกรรมการที่เหลืออยู่
 5. ที่ประชุมผู้ถือหุ้นอาจลงมติให้กรรมการคนใดออกจากตำแหน่งก่อนถึงคราวออกตามวาระได้ ด้วยคะแนนเสียงไม่น้อยกว่าสามในสี่ของจำนวนผู้ถือหุ้นซึ่งมาประชุมและมีสิทธิออกเสียง และมีหุ้นนับรวมกันได้ไม่น้อยกว่ากึ่งหนึ่งของจำนวนหุ้นที่ถือโดยผู้ถือหุ้นที่มาประชุมและมีสิทธิออกเสียง

2. องค์ประกอบและการสรรหาคณะกรรมการตรวจสอบ

คณะกรรมการตรวจสอบ ประกอบด้วยกรรมการอิสระอย่างน้อย 3 คน โดยมีวาระอยู่ในตำแหน่งคราวละ 3 ปี บริษัทมีนโยบายในการสรรหากรรมการตรวจสอบ โดยจะต้องมีคุณสมบัติดังนี้

1. ถือหุ้นไม่เกินร้อยละหนึ่งของจำนวนหุ้นที่มีสิทธิออกเสียงทั้งหมดของบริษัท บริษัทใหญ่ บริษัทย่อย บริษัทร่วม ผู้ถือหุ้นรายใหญ่ หรือผู้มีอำนาจควบคุมของบริษัท โดยให้นับรวมหุ้นที่ถือโดยผู้ที่เกี่ยวข้องด้วย
2. ไม่เป็นหรือเคยเป็นกรรมการที่มีส่วนร่วมบริหารงาน ลูกจ้าง พนักงาน ที่ปรึกษาที่ได้เงินเดือนประจำ หรือผู้มีอำนาจควบคุมของบริษัท บริษัทใหญ่ บริษัทย่อย บริษัทร่วม หรือบริษัทย่อยลำดับเดียวกัน ผู้ถือหุ้นรายใหญ่ หรือของผู้มีอำนาจควบคุมของบริษัท เว้นแต่จะได้พ้นจากการมีลักษณะดังกล่าวมาแล้วไม่น้อยกว่าสองปีก่อนได้รับการแต่งตั้ง



3. ไม่เป็นบุคคลที่มีความสัมพันธ์ทางโลหิต หรือโดยการจดทะเบียนตามกฎหมาย ให้ลักษณะที่เป็น บิดามารดา คู่สมรส พี่น้อง และบุตร รวมทั้งคู่สมรสของบุตร ของผู้บริหาร ผู้ถือหุ้นรายใหญ่ ผู้มีอำนาจควบคุม หรือบุคคลที่จะได้รับการเสนอชื่อเป็นผู้บริหารหรือผู้มีอำนาจควบคุมของบริษัท หรือบริษัทย่อย
4. ไม่มีหรือเคยมีความสัมพันธ์ทางธุรกิจกับบริษัท บริษัทใหญ่ บริษัทย่อย บริษัทร่วม ผู้ถือหุ้นรายใหญ่ หรือผู้มีอำนาจควบคุมของบริษัท ในลักษณะที่อาจเป็นการขัดขวางการใช้วิจารณญาณอย่างอิสระของตน รวมทั้งไม่เป็นหรือเคยเป็นผู้ถือหุ้นที่มีนัย หรือผู้มีอำนาจควบคุมของผู้ที่มีความสำคัญทางธุรกิจกับบริษัท บริษัทใหญ่ บริษัทย่อย บริษัทร่วม ผู้ถือหุ้นรายใหญ่ หรือผู้มีอำนาจควบคุมของบริษัท เว้นแต่ได้พ้นจากการมีลักษณะดังกล่าวมาแล้วไม่น้อยกว่าสองปีก่อนได้รับการแต่งตั้ง ทั้งนี้ ความสัมพันธ์ทางธุรกิจให้รวมถึงรายการประกาศคณะกรรมการกำกับตลาดทุนที่ ทจ. 28/2551 เรื่องการขออนุญาตและการอนุญาตให้เสนอขายหุ้นที่ออกใหม่
5. ไม่เป็นหรือเคยเป็นผู้สอบบัญชีของบริษัท บริษัทใหญ่ บริษัทย่อย บริษัทร่วม ผู้ถือหุ้นรายใหญ่ หรือผู้มีอำนาจควบคุมของบริษัท และไม่เป็นผู้ถือหุ้นที่มีนัย ผู้มีอำนาจควบคุม หรือหุ้นส่วนของสำนักงานสอบบัญชี ซึ่งมีผู้สอบบัญชีของบริษัท บริษัทใหญ่ บริษัทย่อย บริษัทร่วม ผู้ถือหุ้นรายใหญ่ หรือผู้มีอำนาจควบคุมของบริษัทสังกัดอยู่ เว้นแต่จะได้พ้นจากการมีลักษณะดังกล่าวมาแล้วไม่น้อยกว่าสองปีก่อนได้รับการแต่งตั้ง
6. ไม่เป็นหรือเคยเป็นผู้ให้บริการทางวิชาชีพใดๆ ซึ่งรวมถึงการให้บริการที่ปรึกษากฎหมายหรือที่ปรึกษาทางการเงิน ซึ่งได้รับค่าบริการเกินกว่าสองล้านบาทต่อปีจากบริษัท บริษัทใหญ่ บริษัทย่อย บริษัทร่วม ผู้ถือหุ้นรายใหญ่ หรือผู้มีอำนาจควบคุมของบริษัท และไม่เป็นผู้ถือหุ้นที่มีนัย ผู้มีอำนาจควบคุม หรือหุ้นส่วนของผู้ให้บริการทางวิชาชีพนั้นด้วย เว้นแต่จะได้พ้นจากการมีลักษณะดังกล่าวมาแล้วไม่น้อยกว่าสองปีก่อนได้รับการแต่งตั้ง
7. ไม่เป็นกรรมการที่ได้รับการแต่งตั้งเพื่อเป็นตัวแทนของกรรมการของบริษัท ผู้ถือหุ้นรายใหญ่ หรือผู้ถือหุ้นซึ่งเป็นผู้ที่เกี่ยวข้องกับผู้ถือหุ้นรายใหญ่ของบริษัท
8. ไม่ประกอบกิจการที่มีสภาพอย่างเดียวกัน และเป็นการแข่งขันที่มีนัยกับกิจการของบริษัทหรือบริษัทย่อย หรือไม่เป็นหุ้นส่วนที่มีนัยในห้างหุ้นส่วน หรือเป็นกรรมการที่มีส่วนร่วมการบริหารงาน ลูกจ้าง พนักงาน ที่ปรึกษาที่รับเงินเดือนประจำ หรือถือหุ้นเกินกว่าร้อยละหนึ่งของจำนวนหุ้นที่มีสิทธิออกเสียงทั้งหมดของบริษัทอื่น ซึ่งประกอบกิจการที่มีสภาพอย่างเดียวกันและเป็นการแข่งขันที่มีนัยกับกิจการของบริษัทหรือบริษัทย่อย
9. ไม่มีลักษณะอื่นใดที่ทำให้ไม่สามารถให้ความเห็นอย่างเป็นอิสระเกี่ยวกับการดำเนินงานของบริษัท
10. ไม่เป็นกรรมการที่ได้รับมอบหมายจากคณะกรรมการให้ตัดสินใจในการดำเนินกิจการของบริษัท บริษัทใหญ่ บริษัทย่อย บริษัทร่วม บริษัทย่อยลำดับเดียวกัน ผู้ถือหุ้นรายใหญ่ หรือผู้มีอำนาจควบคุมของบริษัท
11. ไม่เป็นกรรมการของบริษัทใหญ่ บริษัทย่อย หรือบริษัทย่อยลำดับเดียวกัน เฉพาะที่เป็นบริษัทจดทะเบียนในตลาดหลักทรัพย์

3. องค์ประกอบและการสรรหาคณะกรรมการบริหาร

คณะกรรมการบริหาร ประกอบด้วยกรรมการอย่างน้อย 4 คน และต้องดำรงตำแหน่งเป็นกรรมการบริษัทไม่น้อยกว่า 3 คน โดยการแต่งตั้งกรรมการบริหารนั้น ให้ผู้ประชุมคณะกรรมการบริษัทเป็นผู้เลือกตั้งตามหลักเกณฑ์และวิธีการดังนี้

1. ในกรณีที่ตำแหน่งกรรมการบริหารว่างลง ให้คณะกรรมการบริษัทเลือกบุคคลซึ่งมีคุณสมบัติเหมาะสม และไม่มีลักษณะต้องห้ามตามกฎหมายว่าด้วยบริษัทมหาชนจำกัดเข้าเป็นกรรมการบริหารแทนในการประชุมคณะ



กรรมการบริหารคราวถัดไป โดยมีมติดังกล่าวของคณะกรรมการบริษัทจะต้องประกอบด้วยคะแนนเสียงไม่น้อยกว่าสามในสี่ของจำนวนกรรมการบริษัท

2. ที่ประชุมคณะกรรมการบริษัท อาจลงมติให้กรรมการบริหารคนใดออกจากตำแหน่งได้ด้วยคะแนนเสียงไม่น้อยกว่าสามในสี่ของจำนวนกรรมการบริษัทที่มาประชุมและมีสิทธิออกเสียง
3. ให้กรรมการที่พ้นจากตำแหน่งตามวาระยังคงต้องอยู่รักษาการในตำแหน่งเพื่อดำเนินกิจการของบริษัทต่อไปเพียงเท่าที่จำเป็นจนกว่าจะมีกรรมการคนใหม่เข้ารับหน้าที่

4. องค์ประกอบและการสรรหาคณะทำงานบริหารความเสี่ยง

1. คณะทำงานบริหารความเสี่ยงได้รับการแต่งตั้งโดยกรรมการบริษัท
2. คณะทำงานบริหารความเสี่ยงประกอบด้วยกรรมการ และ/หรือผู้บริหารอย่างน้อย 3 คน ทั้งนี้กำหนดให้คณะทำงานบริหารความเสี่ยงที่ได้รับการแต่งตั้งคัดเลือกเป็นสมาชิก 1 ท่าน ให้ดำรงตำแหน่งประธานคณะทำงานบริหารความเสี่ยง
3. ประธานคณะทำงานบริหารความเสี่ยงคัดเลือกสมาชิก 1 คน ทำหน้าที่เป็นเลขานุการคณะทำงานบริหารความเสี่ยง
4. คณะทำงานบริหารความเสี่ยงมีวาระการดำรงตำแหน่งคราวละ 3 ปี โดยคณะทำงานบริหารความเสี่ยงที่พ้นตำแหน่งตามวาระ อาจได้รับการแต่งตั้งจากคณะกรรมการบริษัทอีกได้
5. นอกจากการพ้นตำแหน่งตามวาระแล้ว การพ้นจากตำแหน่งเมื่อ เสียชีวิต ลาออกหรือขาดคุณสมบัติ
6. ในกรณีที่ตำแหน่งทำงานว่างลงเพราะเหตุอื่น นอกจากถึงคราวออกตามวาระ ให้คณะทำงานบริหารความเสี่ยงคัดเลือกบุคคลใดบุคคลหนึ่งซึ่งมีคุณสมบัติตามที่กำหนดข้างต้นมาดำรงตำแหน่งแทนเท่ากับระยะเวลาที่เหลืออยู่

5. องค์ประกอบและการสรรหาคณะกรรมการสรรหาและพิจารณาค่าตอบแทน

คณะกรรมการสรรหาและพิจารณาค่าตอบแทนจะต้องได้รับการแต่งตั้งจากคณะกรรมการบริษัท โดยประกอบด้วยกรรมการไม่น้อยกว่า 3 คน และควรประกอบด้วยกรรมการอิสระและกรรมการที่ไม่เป็นผู้บริหารโดยส่วนใหญ่ ทั้งนี้ให้คณะกรรมการบริษัท แต่งตั้งกรรมการอิสระที่เป็นสมาชิกของคณะกรรมการสรรหาและพิจารณาค่าตอบแทน ขึ้นเป็นประธานคณะกรรมการสรรหาและพิจารณาค่าตอบแทน

6. การกำกับดูแลการดำเนินงานของบริษัทย่อยและบริษัทรวม

บริษัทจะลงทุนตามนโยบายที่คณะกรรมการบริษัทอนุมัติ โดยการลงทุนในบริษัทย่อยและบริษัทร่วม กรณีที่เห็นควร และเหมาะสม บริษัทจะควบคุมดูแลโดยส่งตัวแทนเข้าเป็นตัวแทนในบริษัทย่อยหรือบริษัทร่วม ในการบริหารงาน และปฏิบัติตามข้อกำหนดของตลาดหลักทรัพย์ฯ ในเรื่องการเข้าทำรายการที่เกี่ยวข้องกันหรือการได้มาหรือจำหน่ายไปซึ่งสินทรัพย์ของบริษัท อย่างเคร่งครัด หากการดำเนินการมีผลกระทบต่อบริษัท อย่างมีนัยสำคัญ จะต้องขออนุมัติจากที่ประชุมกรรมการของบริษัท และ/หรือ ที่ประชุมผู้ถือหุ้นก่อน



7. การดูแลเรื่องการใช้ข้อมูลภายใน

บริษัทให้ความสำคัญกับการดูแลการใช้ข้อมูลภายใน ให้เป็นไปตามหลักการกำกับดูแลกิจการที่ดี โดยยึดมั่นในหลักธรรมาภิบาล ความซื่อสัตย์สุจริตในการดำเนินธุรกิจ และเพื่อให้แน่ใจว่าผู้ลงทุนในหลักทรัพย์บริษัทได้รับสารสนเทศที่เชื่อถือได้อย่างเท่าเทียมและทันทั่วทั้ง บริษัทจึงได้กำหนดระเบียบการกำกับกับการใช้ข้อมูลภายใน และระเบียบการซื้อขายหลักทรัพย์ของกรรมการ ผู้บริหารและพนักงาน ให้สอดคล้องกับกฎหมายเกี่ยวกับหลักทรัพย์ และมุ่งเน้นความโปร่งใสในการประกอบธุรกิจ สรุปสาระสำคัญได้ดังนี้

1. กรรมการ ผู้บริหาร และพนักงานของบริษัทที่ได้รับทราบข้อมูล ต้องไม่ใช้ข้อมูลทางการเงินของบริษัทหรือข้อมูลภายในที่มีสาระสำคัญต่อการเปลี่ยนแปลงราคาของหลักทรัพย์ที่ยังมิได้เปิดเผยต่อสาธารณชนหรือตลาดหลักทรัพย์แห่งประเทศไทย เพื่อการซื้อขายหลักทรัพย์ของบริษัทอันนำมาซึ่งผลประโยชน์ของตนเองและผู้อื่น โดยให้หลีกเลี่ยงหรืองดการซื้อขายหลักทรัพย์ของบริษัท ในช่วง 1 เดือน ก่อนการเปิดเผยงบการเงินต่อสาธารณชน และอย่างน้อย 2 วันทำการ ภายหลังจากข้อมูลได้เผยแพร่ต่อสาธารณชนแล้ว
2. บริษัทมีหน้าที่เปิดเผยสารสนเทศเกี่ยวกับการดำเนินงานที่สำคัญของบริษัทให้สาธารณชนรับทราบโดยทันทีและอย่างทั่วถึง โดยผ่านสื่อและวิธีการที่ตลาดหลักทรัพย์ฯ และนโยบายเปิดเผยข้อมูลของบริษัทกำหนด และผ่านสื่ออื่นๆ ของฝ่ายนักลงทุนสัมพันธ์ และประชาสัมพันธ์ เพื่อให้แน่ใจว่าข้อมูลข่าวสารได้เข้าถึงนักลงทุนทุกกลุ่มอย่างทันทั่วทั้งที่และเท่าเทียม
3. บริษัทมีกฎระเบียบการรักษาความปลอดภัยทางด้านระบบคอมพิวเตอร์และข้อมูลสารสนเทศอย่างเข้มงวด เพื่อป้องกันไม่ให้ข้อมูลข่าวสารที่สำคัญถูกเปิดเผย ทั้งนี้ บริษัทได้จำกัดการเข้าถึงข้อมูลภายในซึ่งยังไม่เปิดเผยต่อสาธารณชน แต่เพียงผู้มีหน้าที่ผู้เกี่ยวข้อง ได้แก่ เจ้าหน้าที่ฝ่ายบัญชีและการเงิน เจ้าหน้าที่ฝ่ายนักลงทุนสัมพันธ์ และฝ่ายกำกับดูแลกิจการ

หากมีการกระทำที่ฝ่าฝืนระเบียบปฏิบัติดังกล่าวข้างต้น บริษัทจะดำเนินการทางวินัยเพื่อพิจารณาลงโทษตามสมควรแก่กรณี ได้แก่ การตักเตือนด้วยวาจา ตักเตือนด้วยหนังสือ ตัดค่าจ้าง พักงาน เลิกจ้างโดยไม่จ่ายค่าชดเชย หรือดำเนินคดีตามกฎหมาย

8. ค่าตอบแทนของผู้สอบบัญชี

งบการเงินของบริษัทได้รับการตรวจสอบโดยนายชัยยุทธ อังศุวิทยา ผู้สอบบัญชีได้รับอนุญาตทะเบียนเลขที่ 3885 จากสำนักงานอ.เอ็ม.ที แอสโซซิเอทเป็นผู้สอบบัญชีของบริษัทและบริษัทย่อย ซึ่งมีค่าตอบแทนผู้สอบบัญชีประจำปี 2560 และ 2561 เป็นจำนวน 2,430,000 บาท และ 2,430,000 บาท

ความรับผิดชอบต่อสังคม



บริษัทฯ ได้ตระหนักถึงบทบาทหน้าที่ และความรับผิดชอบต่อสังคม ในการกำกับดูแลกิจการที่ดีโดยมีนโยบายการดำเนินธุรกิจเคียงคู่หลักความรับผิดชอบต่อบุคลากร ผู้ที่เกี่ยวข้องทุกฝ่าย ชุมชน และสังคม รวมถึงผลกระทบต่อสิ่งแวดล้อม ที่เกิดจากกระบวนการให้บริการ การรักษาพยาบาล ความปลอดภัยต่อผู้ใช้บริการและสุขภาพอนามัยของบุคลากรทุกระดับ โดยมีการกำหนดนโยบายความรับผิดชอบต่อสังคม การกำกับดูแลกิจการที่ดี และจรรยาบรรณในการดำเนินธุรกิจ ซึ่งนำไปปฏิบัติอย่างจริงจังและต่อเนื่อง ถือเป็นพันธกิจ ด้านหนึ่งของบริษัทฯ

นอกจากนี้ บริษัทฯ ยังให้ความสำคัญต่อการแสดงความรับผิดชอบต่อสังคมและการตอบแทนคืนสู่สังคม ในฐานะที่เป็นองค์กรหนึ่งที่ให้บริการด้านการรักษาพยาบาลและการสาธารณสุขแก่ประชาชนอย่างมีคุณภาพตามมาตรฐานสากลเคียงคู่ไปกับการดำเนินธุรกิจอย่างยั่งยืน

กรอบแนวทางการดำเนินการความรับผิดชอบต่อสังคม

การดำเนินธุรกิจภายใต้การกำกับกิจการที่ดีและยึดหลักจรรยาบรรณควบคู่ไปกับการใส่ใจดูแลรักษาสิ่งแวดล้อมและสังคม มีสำนึกรับผิดชอบต่อสังคมอย่างแท้จริง โดยคำนึงถึงผู้ที่มีส่วนได้ส่วนเสีย (Stakeholders) ที่เกี่ยวข้องทั้งภายในและภายนอกองค์กร ตั้งแต่ผู้ถือหุ้น พนักงาน ลูกค้า ชุมชนตลอดจนสังคมวงกว้าง ทั้งนี้เพื่อนำไปสู่การพัฒนาธุรกิจอย่างยั่งยืนโดยปัจจุบันบริษัทได้กำหนดแนวทางของความรับผิดชอบต่อสังคมให้ครอบคลุมในหัวข้อดังต่อไปนี้

1. การประกอบกิจการด้วยความเป็นธรรม
2. การต่อต้านการทุจริตคอร์รัปชัน
3. การปฏิบัติต่อแรงงานอย่างเป็นธรรม
4. ความรับผิดชอบต่อผู้บริโภค
5. ความรับผิดชอบต่อชุมชน สังคม และสิ่งแวดล้อม



1. การประกอบกิจการด้วยความเป็นธรรม

บริษัทและบริษัทย่อยให้ความสำคัญในการดำเนินธุรกิจโดยปฏิบัติตามกรอบการแข่งขันทางการค้าที่สุจริตและเป็นธรรมภายใต้กรอบของกฎหมายและจริยธรรมทางธุรกิจของบริษัทและบริษัทย่อย และยึดคติของการแข่งขันอย่างเสมอภาคของการได้รับผลตอบแทนที่เป็นธรรมทั้งสองฝ่าย การดำเนินธุรกิจกับคู่ค้าต้องไม่นำมาซึ่งความเสี่ยงต่อชื่อเสียงของบริษัทและบริษัทย่อย หรือขัดต่อกฎหมาย โดยมีหลักการในการดำเนินธุรกิจดังนี้คือ

- ไม่เรียก รับ หรือยินยอม ที่จะรับทรัพย์สิน หรือประโยชน์อื่นใดซึ่งอยู่นอกเหนือข้อตกลงการค้า หรือเงื่อนไขทางการค้า
- มุ่งสร้างความสัมพันธ์ ความร่วมมือที่ดี ร่วมกับคู่ค้า เพื่อเสริมสร้างศักยภาพและประสิทธิภาพในการดำเนินธุรกิจร่วมกันในระยะยาว
- รักษาความลับหรือสารสนเทศของคู่ค้า ไม่นำไปใช้เพื่อประโยชน์ตนเอง หรือผู้ที่เกี่ยวข้องโดยมิชอบ
- บริษัทและบริษัทย่อยจะไม่ดำเนินการใดๆ ที่เกี่ยวข้องกับการละเมิดทรัพย์สินทางปัญญา รวมทั้งส่งเสริมให้ผู้บริหาร พนักงานใช้ทรัพยากรและทรัพย์สินของบริษัทอย่างมีประสิทธิภาพ ใช้สินค้าและบริการที่มีลิขสิทธิ์ถูกต้องและไม่สนับสนุนสินค้าหรือการกระทำที่เป็นการละเมิดทรัพย์สินทางปัญญา
- บริษัทและบริษัทย่อยต่อต้านการแข่งขันที่ไม่เป็นธรรม โดยบริษัทและบริษัทย่อยจะไม่ดำเนินการในเรื่องดังต่อไปนี้ ได้แก่ การรวมหัวกำหนดราคา การกำหนดราคาจำหน่ายเพื่อกำจัดคู่แข่ง โดยการกำหนดราคาของบริษัทจะมาจากการพิจารณาภาวะตลาด ความต้องการซื้อ ตลอดจนต้นทุนอื่นๆ ที่เกี่ยวข้อง หรืออาจกล่าวได้ว่า เป็นการกำหนดราคาสินค้าตามต้นทุนสินค้าและค่าใช้จ่ายต่างๆ เพื่อให้สามารถแข่งขันได้ / นโยบายการจัดซื้อของบริษัท มีการกำหนด วิธีการจัดหา ขั้นตอนการดำเนินงานที่ชัดเจน เพื่อให้เกิดความเป็นธรรม
- บริษัทและบริษัทย่อยได้กำหนดช่องทางการร้องเรียนเรื่องที่ไม่ได้รับความเป็นธรรม โดยมีจุดรับเรื่องร้องเรียนดังกล่าวที่บริษัท ตลอดจนผ่านเว็บไซต์ของบริษัท เป็นต้น

2. การต่อต้านการทุจริตคอร์รัปชัน

บริษัทและบริษัทย่อยดำเนินธุรกิจด้วยความโปร่งใส ยึดมั่นในความถูกต้อง โดยจัดให้มีแนวทางในการต่อต้านการทุจริตคอร์รัปชัน รวมถึงการสนับสนุนกิจกรรมที่ส่งเสริมและปลูกฝังให้ผู้บริหารและพนักงาน ปฏิบัติตามกฎหมายและระเบียบข้อบังคับที่เกี่ยวข้อง ไม่สนับสนุนให้มีการสร้างความสำเร็จของงานด้วยวิธีการทุจริต คณะกรรมการบริษัทมีนโยบายปฏิบัติตามกฎหมายต่อต้านการทุจริตคอร์รัปชัน โดยกำหนดแนวทางปฏิบัติ ดังนี้

- สร้างจิตสำนึก ค่านิยม ทักษะคติให้แก่พนักงานในการปฏิบัติตามกฎระเบียบ ด้วยความซื่อสัตย์สุจริต (ตามคู่มือจริยธรรมธุรกิจ(Code of Conduct) ของบริษัท)



- จัดให้มีระบบการควบคุมภายในที่มีประสิทธิภาพและประสิทธิผล มีการตรวจสอบและถ่วงดุลการใช้ อำนาจให้เหมาะสม เพื่อป้องกันมิให้พนักงานทุจริต หรือมีส่วนเกี่ยวข้องกับการทุจริตและคอร์รัปชัน ต่างๆ
- ห้ามมิให้กรรมการบริษัท ผู้บริหาร และพนักงานกระทำการใดๆ อันเป็นการเรียกรับ หรือยอมรับ ททรัพย์สิน หรือผลประโยชน์อื่นใด สำหรับตนเองหรือผู้อื่นที่ส่งไปในทางจงใจให้ปฏิบัติ หรือละเว้นการ ปฏิบัติหน้าที่มิชอบ หรืออาจทำให้บริษัทเสียประโยชน์อันชอบธรรม
- ห้ามมิให้กรรมการบริษัท ผู้บริหาร และพนักงานให้หรือเสนอที่จะให้ทรัพย์สิน หรือผลประโยชน์อื่นใด แก่บุคคลภายนอกเพื่อจงใจให้บุคคลนั้นกระทำหรือละเว้นกระทำใดที่ผิดต่อกฎหมายหรือโดยมิชอบ ต่อตำแหน่งหน้าที่ของตน

3. การปฏิบัติต่อแรงงานอย่างเป็นธรรม

บริษัทและบริษัทย่อยมีนโยบายที่จะปฏิบัติต่อพนักงานทุกคนด้วยความเป็นธรรม โดยไม่มีเงื่อนไขที่จะ ทำให้บริษัทและบริษัทย่อยจะต้องปฏิบัติต่อพนักงานโดยไม่เท่าเทียมกัน เพื่อให้เกิดความเป็นธรรมต่อพนักงานทุก คน บริษัทมีระบบการดูแลพนักงานอย่างทั่วถึงและเป็นธรรม (ตามข้อบังคับเกี่ยวกับการทำงานของบริษัท) ดังนี้

- บริษัทและบริษัทย่อยจะดูแลผลตอบแทนให้พนักงานทุกคนอย่างเหมาะสมและเป็นธรรม โดย พนักงานไม่จำเป็นต้องเรียกรับ
- บริษัทและบริษัทย่อยจะไม่เลือกปฏิบัติ ในขณะที่เดียวกันจะปฏิบัติต่อพนักงานโดยเท่าเทียมกัน
- ในกรณีที่พนักงานมีข้อร้องทุกข์เกิดขึ้น บริษัทและบริษัทย่อยมีขั้นตอนและวิธีการดำเนินการเรื่อง การ ร้องทุกข์ของพนักงานอย่างชัดเจน โดยบริษัทจะหาทางยุติโดยเร็วและเป็นธรรม เพื่อจำกัดปัญหาให้ อยู่ขอบเขตไม่ขยายผลออกไปในวงกว้าง

เนื่องจากบริษัทให้ความสำคัญและตระหนักถึงความเท่าเทียมกัน โดยมีแนวปฏิบัติต่อพนักงานด้วย ความเป็นธรรม ไม่เลือกปฏิบัติต่อบุคคลหนึ่งบุคคลใด เป็นไปตามคู่มือจรรยาบรรณธุรกิจ (Code of Conduct) เพื่อใช้ เป็นแนวทางในการปฏิบัติงานของพนักงานทุกคน โดยถือว่าข้อปฏิบัติในคู่มือจรรยาบรรณเป็นส่วนหนึ่งของ “ระเบียบ และข้อบังคับพนักงาน” ที่พนักงานพึงปฏิบัติ ทั้งนี้ บริษัทได้ดำเนินการชี้แจงเรื่องจรรยาบรรณในการดำเนินธุรกิจ ให้กับพนักงานทุกคนรับทราบในวันแรกของการเข้าร่วมงานกับบริษัทและยังได้เน้นย้ำรายละเอียดในหลักสูตรการ ฝึกอบรมพนักงาน



4. ความรับผิดชอบต่อผู้บริโภค

บริษัทและบริษัทย่อยให้ความสำคัญความรับผิดชอบต่อผู้มีส่วนได้เสียในห่วงโซ่อุปทาน ได้แก่ ผู้ถือหุ้น ลูกค้า คู่ค้า และคู่แข่งทางธุรกิจ และได้ประกาศใช้จริยธรรมทางธุรกิจ (Code of Conduct) เพื่อใช้เป็นแนวทางในการดำเนินงานของบริษัท โดยมีแนวปฏิบัติความรับผิดชอบต่อลูกค้า ดังต่อไปนี้

- ส่งมอบผลิตภัณฑ์เภสัชภัณฑ์และให้บริการที่มีคุณภาพตรงตามความคาดหวังของลูกค้าในราคาที่เป็นธรรม
- ให้ข้อมูลข่าวสารที่ถูกต้อง เพียงพอ และทันต่อเหตุการณ์แก่ลูกค้า เพื่อให้ทราบเกี่ยวกับสินค้าและบริการ โดยไม่มีการกล่าวเกินความเป็นจริงที่เป็นเหตุให้ลูกค้าเข้าใจผิดเกี่ยวกับคุณภาพของสินค้าหรือบริการนั้นๆ
- ติดต่อกับลูกค้าด้วยความสุภาพ มีประสิทธิภาพ และเป็นที่น่าพอใจของลูกค้า และจัดให้มีระบบกระบวนการที่ทำให้ลูกค้าร้องเรียนเกี่ยวกับปัญหาที่เกิดขึ้น
- รักษาความลับของลูกค้า และไม่นำไปใช้เพื่อประโยชน์ของตนเองหรือผู้ที่เกี่ยวข้องโดยมิชอบ
- บริษัทและบริษัทย่อยจัดให้มีการสื่อสารด้านการตลาดหลายวิธี ได้แก่ การสื่อสารข้อมูลผลิตภัณฑ์ โดยผ่านการแนะนำของเจ้าหน้าที่ขาย หรือช่องทางการสื่อสารผ่านเว็บไซต์ของบริษัท เป็นต้น

5. ความรับผิดชอบต่อชุมชน สังคม และสิ่งแวดล้อม

บริษัทและบริษัทย่อยมีนโยบายส่งเสริมและให้ความรู้ด้านสังคมและสิ่งแวดล้อมกับพนักงานทุกระดับ เพื่อใช้เป็นแนวทางร่วมกันในการพัฒนาและดูแลรับผิดชอบต่อชุมชน สังคมและสิ่งแวดล้อม โดยสนับสนุนให้มีโครงการหรือกิจกรรมที่สร้างประโยชน์อย่างยั่งยืนแก่ชุมชนและสังคม พร้อมทั้งการปฏิบัติตามกฎหมายข้อบังคับและข้อกำหนดอื่นๆ ที่เกี่ยวข้องกับสิ่งแวดล้อมในการดำเนินธุรกิจ โดยมีการประเมินและติดตามผลการดำเนินงานหรือผลกระทบด้านสิ่งแวดล้อมต่างๆ อย่างต่อเนื่อง

- มีการกำหนดขั้นตอนการจัดการของเสียจากการดำเนินงานอย่างชัดเจน
- ดูแลสิ่งแวดล้อมรอบข้างโครงการเพื่อจำกัดผลกระทบจากการดำเนินงานของบริษัทและบริษัทย่อย
- ร่วมพัฒนาชุมชนในบริเวณรอบโครงการต่างๆของบริษัท

การดำเนินธุรกิจที่มีผลกระทบต่อความรับผิดชอบต่อสังคม

ณ วันที่ 31 ธันวาคม 2561 บริษัทฯ และบริษัทย่อยไม่มีข้อพิพาททางกฎหมายที่เกี่ยวข้องกับความรับผิดชอบต่อสังคม หรือมีผลกระทบด้านลบต่อสิ่งแวดล้อม หรือไม่เป็นไปตามหลักการ 5 ข้อ ซึ่งอาจก่อให้เกิดผลเสียหายต่อบริษัทฯ และบริษัทย่อยอย่างมีนัยสำคัญ

กิจกรรมเพื่อประโยชน์ต่อสังคมและสิ่งแวดล้อม

บริษัทให้ความสำคัญถึงความรับผิดชอบต่อสังคมในด้านต่างๆ บริษัทจึงได้เข้าร่วมกิจกรรมเพื่อสังคมอย่างต่อเนื่อง อาทิเช่น

1. กิจกรรมวันเด็ก ปี 2561



ดร.สิทธิวัฒน์ กำกั้ววงศ์ ประธานโรงพยาบาลอินเตอร์เมดฯ ในฐานะประธานคณะกรรมการตรวจสอบและติดตามการบริหารงานตำรวจสถานีตำรวจนครบาลพระโขนง ร่วมมอบเงินสนับสนุนกิจกรรมงานวันเด็กประจำปี 2561 ณ.บริเวณลานเอนกประสงค์ของสถานีตำรวจนครบาลพระโขนง

2. กิจกรรมเดินการกุศลเพื่อโครงการลูกเสือ Ticket To Life, Thailand



ดร.สิทธิวัฒน์ กำกั้ววงศ์ ประธานโรงพยาบาลอินเตอร์เมดฯ ในฐานะกรรมการโครงการลูกเสือ Ticket To Life (TTL) Thailand สำนักงานลูกเสือแห่งชาติ เข้าร่วมสนับสนุนกิจกรรมเดินการกุศล รอบเกาะรัตนโกสินทร์ 2560

3. โครงการก้าวคนละก้าว



ดร.สิทธิวัฒน์ กำกั้ววงษ์ ประธานโรงพยาบาลอินเตอร์เมดิค ร่วมมอบเงินสนับสนุนโครงการวิ่งการกุศล “ก้าวคนละก้าว”
เพื่อ 11 โรงพยาบาลทั่วประเทศ ณ.จังหวัดสุพรรณบุรี

การดำเนินธุรกิจที่มีผลกระทบต่อความรับผิดชอบต่อสังคม

- ไม่มี

การควบคุมภายในและการบริหารจัดการความเสี่ยง



การควบคุมภายในและการบริหารจัดการความเสี่ยง

บริษัทให้ความสำคัญต่อการควบคุมภายใน เพื่อให้เป็นไปตามหลักการกำกับดูแลกิจการที่ดีจากการประชุมคณะกรรมการบริษัท ครั้งที่ 4/2561 เมื่อวันที่ 9 ตุลาคม 2561 บริษัทจึงได้ดำเนินการประเมินระบบควบคุมภายในโดยตรวจสอบจากการปฏิบัติการจริงและสัมภาษณ์ผู้ที่เกี่ยวข้อง เพื่อนำมาวิเคราะห์และประเมินเกี่ยวกับกิจกรรมที่ตรวจสอบเพื่อทำให้เกิดความเชื่อมั่นได้ว่าบริษัทได้ปฏิบัติตามนโยบาย ระเบียบและขั้นตอนต่างๆที่ทางบริษัทได้กำหนดไว้ อีกทั้งประเมินกระบวนการบริหารจัดการความเสี่ยงที่อาจจะกระทบต่อองค์กรทั้งจากปัจจัยภายในและภายนอก โดยการประเมินระบบควบคุมภายในครอบคลุม 5 องค์ประกอบ

1. สภาพแวดล้อมการควบคุม (Control Environment)
2. การประเมินและบริหารความเสี่ยง (Risk Assessment)
3. มาตรการควบคุม (Control Activities)
4. สารสนเทศและการสื่อสารข้อมูล (Information and Communication)
5. การติดตามและประเมินผล (Monitoring Activities)

1. ความเห็นเกี่ยวกับระบบควบคุมภายในของคณะกรรมการบริษัท

คณะกรรมการบริษัทมีความเห็นว่า บริษัทมีการบริหารงานและจัดการระบบควบคุมภายในได้ดีพอ ไม่ส่งผลให้เกิดความเสี่ยงต่างๆที่ส่งผลกระทบต่อบริษัท อีกทั้งบริษัทได้ปฏิบัติตามนโยบาย ระเบียบและขั้นตอนต่างๆที่ได้วางไว้ได้เป็นอย่างดีเหมาะสมกับลักษณะประเภทของธุรกิจที่ดำเนินอยู่

นอกจากนี้บริษัทได้ว่าจ้างผู้ตรวจสอบภายในซึ่งเป็นหน่วยงานภายนอก เพื่อให้มีความโปร่งใส และเป็นอิสระในการติดตามและตรวจสอบ พร้อมทั้งรายงานผลต่อคณะกรรมการตรวจสอบ

บริการตรวจสอบสุขภาพ คือ งานของเรา



2. ความเห็นเกี่ยวกับระบบควบคุมภายใน ผลการตรวจสอบภายใน และผลการติดตามของผู้ตรวจสอบภายใน

บริษัทได้ว่าจ้างผู้ตรวจสอบภายในซึ่งเป็นบุคคลภายนอก (Outsource) โดยได้แต่งตั้งบริษัท แอค-พลัส คอนซัลแตนท์ จำกัด เป็นผู้ตรวจสอบภายในของบริษัท โดยมีคุณวรรณมา เมื่องนนท์ เป็นหัวหน้างานตรวจสอบภายใน (รายละเอียดเกี่ยวกับหัวหน้างานตรวจสอบภายในตามเอกสารแนบ 3) เพื่อทำการตรวจสอบระบบควบคุมภายใน และการปฏิบัติตามระบบของบริษัท ตามรายละเอียดดังนี้

สรุปผลการตรวจสอบ และผลการติดตามจากการตรวจสอบระบบควบคุมภายในของบริษัท

ผู้ตรวจสอบภายในได้ดำเนินการตรวจสอบระบบควบคุมภายในองค์กรและกระบวนการทางธุรกิจของธุรกิจหลัก เช่น การขายและการตลาด โดยผู้ตรวจสอบภายในได้เข้าตรวจสอบข้อมูล และเสนอต่อคณะกรรมการตรวจสอบเพื่อรับทราบรายงานการติดตามดังรายละเอียดดังนี้

รายงานการตรวจสอบ	ระยะเวลาเข้าตรวจสอบ	รายงานฉบับลงวันที่
รายงานการตรวจสอบภายในครั้งที่ 1/2560	3 สิงหาคม ถึง 1 กันยายน 2560	25 กันยายน 2560
รายงานการตรวจสอบภายในครั้งที่ 2/2560	15 ถึง 29 ธันวาคม 2560	2 กุมภาพันธ์ 2561
รายงานการตรวจสอบภายในครั้งที่ 1/2561	20 ถึง 31 สิงหาคม 2561	19 กันยายน 2561
รายงานผลการตรวจสอบภายในกรณีพิเศษ	18 ถึง 27 กุมภาพันธ์ 2562	27 กุมภาพันธ์ 2562

สรุปความเห็นของคณะกรรมการบริษัท เกี่ยวกับระบบการควบคุมภายในบริษัท

คณะกรรมการบริษัทและผู้บริหารได้ให้ความสำคัญเกี่ยวกับการควบคุมภายใน และการบริหารจัดการความเสี่ยง เพื่อเป็นกลไกที่สำคัญที่จะสร้างความมั่นใจต่อฝ่ายบริหารในการประเมินระบบการควบคุมภายใน และช่วยลดความเสี่ยงทางธุรกิจให้ดำเนินงานอย่างมีประสิทธิภาพ โดยมีการจัดสรรทรัพยากรอย่างเหมาะสม และบรรลุเป้าหมายตามที่ตั้งไว้

คณะกรรมการบริษัทได้มอบหมายให้คณะกรรมการตรวจสอบมีหน้าที่และความรับผิดชอบในการสอบทานรายงานทางการเงินมีความครบถ้วน ถูกต้อง เชื่อถือได้ ทันเวลา และเปิดเผยข้อมูลอย่างเพียงพอ รวมทั้งประเมินระบบควบคุมภายใน สอบทานความเหมาะสมและประสิทธิผลของระบบการควบคุมภายในที่ฝ่ายบริหารของบริษัทจัดให้มีขึ้น เพื่อให้มั่นใจว่าบริษัทมีระบบการควบคุมภายในที่เพียงพอเพื่อบริหารความเสี่ยงในการทำธุรกิจ สามารถช่วยป้องกันทรัพย์สินของบริษัทจากการสูญหายหรือนำไปใช้โดยบุคคลที่ไม่มีอำนาจหน้าที่ และช่วยให้บุคลากรของบริษัทปฏิบัติตามกฎหมายและข้อบังคับที่เกี่ยวข้อง นอกจากนี้ คณะกรรมการตรวจสอบได้พิจารณาความเป็นอิสระของหน่วยงานตรวจสอบภายใน ความเห็นชอบในการพิจารณาคุณสมบัติ ความ



เหมาะสม และความเพียงพอของบุคลากรในหน่วยงานรวมทั้งให้ ความเห็นชอบในการพิจารณาแต่งตั้ง โยกย้าย เลิกจ้างหัวหน้าหน่วยงานตรวจสอบภายใน

คณะกรรมการตรวจสอบได้สอบทานความเหมาะสมและประสิทธิผลของระบบการควบคุมภายในและการตรวจสอบภายใน โดยการพิจารณาร่วมกับผู้ตรวจสอบภายใน และรายงานต่อคณะกรรมการบริษัทเพื่อทราบในเรื่องที่สำคัญ ซึ่งในปีที่ผ่านมา คณะกรรมการตรวจสอบได้แสดงความเห็นและให้ข้อเสนอแนะต่อฝ่ายบริหารในเรื่องที่สำคัญ นอกจากนี้ มีการประชุมร่วมกับผู้สอบบัญชีภายนอกคือ สำนักงาน เอ.เอ็ม.ที.แอสโซซิเอท ซึ่งเป็นผู้ตรวจสอบงบการเงินประจำปี 2561 ได้ให้ความเห็นว่าในภาพรวมของระบบการควบคุมภายในของบริษัทอยู่ในระดับที่น่าพอใจ ไม่พบข้อบกพร่องที่จะมีผลกระทบอย่างเป็นสาระสำคัญต่อการแสดงความเห็นของผู้สอบบัญชีในงบการเงิน

ในการประชุมคณะกรรมการบริษัท ครั้งที่ 4/2561 เมื่อวันที่ 9 ตุลาคม 2561 คณะกรรมการบริษัทฯ ได้มีการประเมินความเพียงพอของระบบควบคุมภายใน ตามแนวทางของสำนักงานคณะกรรมการกำกับหลักทรัพย์และตลาดหลักทรัพย์ (ก.ล.ต.) โดยแบบประเมินนี้ได้จัดทำตามแนวคิดของ The Committee of Sponsoring Organizations of the Treadway Commission (COSO) ซึ่งมีองค์ประกอบหลักของระบบการควบคุมภายใน 5 ส่วน ได้แก่ (1) การควบคุมภายในองค์กร (Control Environment) (2) การประเมินความเสี่ยง (Risk Assessment) (3) การควบคุมการปฏิบัติงาน (Control Activities) (4) ระบบสารสนเทศและการสื่อสารข้อมูล (Information & Communication) และ (5) ระบบการติดตาม (Monitoring Activities)

คณะกรรมการบริษัทฯ เห็นว่า บริษัทฯ มีระบบการควบคุมภายในที่เพียงพอและเหมาะสมทั้ง 5 ส่วน

การระบุความเห็นของคณะกรรมการตรวจสอบภายในและหัวหน้างานกำกับดูแลการปฏิบัติงาน

บริษัทฯ ได้แต่งตั้งให้ นางสาววรรณ เมลิองนนท์ ให้ดำรงตำแหน่งหัวหน้าหน่วยงานผู้ตรวจสอบภายในของบริษัทตั้งแต่วันที่ 27 กุมภาพันธ์ 2561 โดยได้รับความเห็นชอบจากคณะกรรมการตรวจสอบ เนื่องจากคุณสมบัติ ความรู้ความสามารถ รวมถึงเป็นผู้มีประสบการณ์และความเข้าใจในด้านการตรวจสอบภายใน จึงเห็นว่า มีความเหมาะสมที่จะปฏิบัติหน้าที่ดังกล่าวได้อย่างเหมาะสมเพียงพอ

ทั้งนี้ การพิจารณาและอนุมัติแต่งตั้ง ถอดถอนโยกย้ายผู้ดำรงตำแหน่งหัวหน้าหน่วยงานตรวจสอบภายในของบริษัทฯ จะต้องผ่านการพิจารณาอนุมัติจากคณะกรรมการตรวจสอบ

รายการระหว่างกัน

บริษัทและบริษัทย่อยมีการทำรายการระหว่างกันกับบุคคลหรือกิจการที่อาจมีความขัดแย้งทางผลประโยชน์ โดย บุคคลหรือกิจการที่อาจมีความขัดแย้งทางผลประโยชน์หมายถึง บุคคลหรือกิจการต่างๆ ที่มีความเกี่ยวข้องกับบริษัท หรือบริษัทย่อย โดยการเป็นผู้ถือหุ้นหรือมีผู้ถือหุ้นร่วมกัน หรือมีกรรมการร่วมกัน ทั้งนี้ รายการที่มีขึ้นกับบุคคลหรือกิจการดังกล่าวได้กำหนดขึ้นโดยใช้ราคาตลาดหรือในราคาที่ตกลงกันตามสัญญาหากไม่มีราคาตลาดรองรับ

อย่างไรก็ดี สำหรับรายการระหว่างบริษัทและบริษัทย่อยจะไม่ถูกพิจารณาในฐานะรายการระหว่างกัน โดยบริษัท มีบริษัทย่อย 1 บริษัท คือ บริษัท แอคคิว ฟาส แล็บ เซ็นเตอร์ จำกัด ซึ่งถือหุ้นอยู่ในสัดส่วน ร้อยละ 99.99

1. รายละเอียดและลักษณะความสัมพันธ์ของบุคคลหรือกิจการที่อาจมีความขัดแย้งทางผลประโยชน์ที่มีการทำรายการระหว่างกันกับบริษัทและบริษัทย่อย

บุคคล/นิติบุคคลที่อาจมีความขัดแย้ง	ลักษณะความสัมพันธ์
บริษัท เอ็น.วี.พี.แลนด์ จำกัด ("เอ็น.วี.พี.แลนด์") - ประกอบธุรกิจให้เช่า อสังหาริมทรัพย์	<ul style="list-style-type: none">- นางภาพร ประสิทธิ์ดำรง ซึ่งเป็นภรรยาของอดีตรองกรรมการบริษัท เป็นกรรมการผู้มีอำนาจลงนามและถือหุ้นร้อยละ 20 ในเอ็น.วี.พี.แลนด์- รอ. นพ. นิमित ประสิทธิ์ดำรง ซึ่งเป็นอดีตรองกรรมการผู้มีอำนาจลงนามของบริษัทและบริษัทย่อย กรรมการบริหาร และผู้บริหารของบริษัท ถือหุ้นร้อยละ 25 ในเอ็น.วี.พี.แลนด์- นายอำนาจ ประสิทธิ์ดำรง ซึ่งเป็นกรรมการของบริษัทและบริษัทย่อย กรรมการบริหาร และผู้บริหารของบริษัท ถือหุ้นร้อยละ 20 ในเอ็น.วี.พี.แลนด์
รอ. นพ. นิमित ประสิทธิ์ดำรง	<ul style="list-style-type: none">- อดีตรองกรรมการผู้มีอำนาจลงนามของบริษัทและบริษัทย่อย- อดีตรองกรรมการบริหารและผู้บริหารของบริษัท
นายสิทธิวัฒน์ กำกวดวงษ์	<ul style="list-style-type: none">- กรรมการผู้มีอำนาจลงนามของบริษัท และบริษัทย่อย- ประธานกรรมการบริหารและผู้บริหารของบริษัท- ผู้ถือหุ้นรายใหญ่ของบริษัท
นางสาวปรมาภรณ์ ปวโรจน์กิจ	<ul style="list-style-type: none">- กรรมการผู้มีอำนาจลงนามของบริษัท และบริษัทย่อย- รองประธานเจ้าหน้าที่บริหารและผู้บริหารของบริษัท- ผู้ถือหุ้นรายใหญ่ของบริษัท
โรงพยาบาลองค์กรักษ์	<ul style="list-style-type: none">- ประกอบธุรกิจโรงพยาบาล- นายสิทธิวัฒน์ กำกวดวงษ์ ดำรงตำแหน่งกรรมการผู้ทรงคุณวุฒิ โรงพยาบาลองค์กรักษ์



รายการระหว่างกันระหว่าง บริษัท โรงพยาบาลอินเตอร์เมดิคัล แคร่ แอนด์ แล็บ จำกัด (มหาชน) กับบุคคลหรือ
กิจการที่อาจมีความขัดแย้งประจำปี 2560 และ 2561

บุคคล/นิติบุคคลที่อาจมีความขัดแย้ง/ ลักษณะธุรกิจ	ลักษณะและรายละเอียดของ รายการ	มูลค่ารายการระหว่างกัน (บาท)		ความจำเป็นและความสมเหตุสมผลของรายการ																		
		31 ธ.ค. 60	31 ธ.ค. 61																			
บริษัท เอ็น.วี.พี.แลนต์ จำกัด	<u>ให้บริษัทเช่าที่ดินพร้อมสิ่งปลูกสร้าง</u>	3,240,000	2,940,000	บริษัทเช่าที่ดินพร้อมสิ่งปลูกสร้างเพื่อใช้เป็นสาขาย่อย ซึ่งได้แก่ สาขาอยุธยา สาขานวนคร สาขาบ่อวิน สาขามตะนคร และที่ จอดรถ (ใกล้สำนักงานใหญ่) ในการดำเนินกิจการของบริษัท ทั้งนี้ ค่าเช่าที่บริษัทต้องชำระในปัจจุบันมีอัตราเดือนละ 245,000 บาท โดยอัตราค่าเช่าดังกล่าวมีส่วนลดประมาณร้อยละ 9 จากค่าเช่าตลาดซึ่งอ้างอิงจากบริษัท โมเดอร์น พร็อพเพอร์ตี้ คอนซัลแตนท์ จำกัด (ผู้ประเมินมูลค่าทรัพย์สินที่ได้รับความเห็นชอบจากสำนักงาน ก.ล.ต.) ได้ทำการประเมินเมื่อวันที่ 7-9 กรกฎาคม 2558																		
	<u>เจ้าหนี้ - เอ็น.วี.พี.แลนต์</u>	448,333.20	0.00																			
	ยอดต้นงวด	2,995,000.00	2,940,000.00																			
	เพิ่มขึ้นระหว่างงวด	3,443,333.20	2,940,000.00																			
	ลดลงระหว่างงวด	0.00	0.00																			
	ยอดปลายงวด	245,000.00																				
		0.00																				
	<u>ค่าใช้จ่ายจ่ายล่วงหน้า-ค่าเช่าล่วงหน้า</u>	245,000.00																				
	<u>เอ็น.วี.พี.แลนต์</u>	0.00																				
	ยอดต้นงวด																					
เพิ่มขึ้นระหว่างงวด																						
				<table border="1"> <thead> <tr> <th></th> <th>ราคาเช่า/ ตรม.</th> <th>ราคาประเมิน/ ตรม.</th> </tr> </thead> <tbody> <tr> <td>ที่จอดรถ</td> <td>92.40</td> <td>110.90</td> </tr> <tr> <td>สาขาปทุมธานี(นวนคร)</td> <td>83.33</td> <td>83.82</td> </tr> <tr> <td>สาขาอยุธยา</td> <td>40.95</td> <td>42.24</td> </tr> <tr> <td>สาขาชลบุรี(อมตะนคร)</td> <td>58.82</td> <td>58.82</td> </tr> <tr> <td>สาขาระยอง(บ่อวิน)</td> <td>40.68</td> <td>40.79</td> </tr> </tbody> </table>		ราคาเช่า/ ตรม.	ราคาประเมิน/ ตรม.	ที่จอดรถ	92.40	110.90	สาขาปทุมธานี(นวนคร)	83.33	83.82	สาขาอยุธยา	40.95	42.24	สาขาชลบุรี(อมตะนคร)	58.82	58.82	สาขาระยอง(บ่อวิน)	40.68	40.79
	ราคาเช่า/ ตรม.	ราคาประเมิน/ ตรม.																				
ที่จอดรถ	92.40	110.90																				
สาขาปทุมธานี(นวนคร)	83.33	83.82																				
สาขาอยุธยา	40.95	42.24																				
สาขาชลบุรี(อมตะนคร)	58.82	58.82																				
สาขาระยอง(บ่อวิน)	40.68	40.79																				



บุคคล/นิติบุคคลที่อาจมีความขัดแย้ง/ ลักษณะธุรกิจ	ลักษณะและรายละเอียดของ รายการ	มูลค่ารายการระหว่างกัน (บาท)		ความจำเป็นและความสมเหตุสมผลของรายการ
		31 ธ.ค. 60	31 ธ.ค. 61	
	ลดลงระหว่างงวด ยอดปลายงวด			ความเห็นคณะกรรมการตรวจสอบ รายการดังกล่าวเป็นรายการที่มีความสมเหตุสมผลและเป็นไป เพื่อประโยชน์ในการดำเนินธุรกิจของบริษัท โดยมีอัตราค่าเช่าที่ เหมาะสม เป็นไปตามค่าเช่าตลาด ซึ่งอ้างอิงจากผู้ประเมิน มูลค่าทรัพย์สินที่ได้รับการเห็นชอบจากสำนักงาน ก.ล.ต.
	<u>เงินประกันสัญญาเช่า</u>	245,000	-	บริษัทเช่าที่ดินพร้อมสิ่งปลูกสร้างเพื่อใช้เป็นสาขาย่อย โดย บริษัทต้องวางเงินประกันสัญญาเช่าตามเงื่อนไขให้แก่ผู้ให้เช่า ช่วงเป็นจำนวนเงินเท่ากับอัตราค่าเช่า 1 เดือน ซึ่งเท่ากับ
	ยอดต้นงวด	0.00	245,000	245,000 บาท
	เพิ่มขึ้นระหว่างงวด	245,000	0.00	ความเห็นคณะกรรมการตรวจสอบ
	ลดลงระหว่างงวด	0.00	0.00	รายการดังกล่าวเป็นรายการที่มีความสมเหตุสมผลและเป็นไป เพื่อประโยชน์ในการดำเนินธุรกิจของบริษัท เนื่องจากมีความ
	ยอดปลายงวด	245,000	245,000	จำเป็นที่จะต้องปฏิบัติตามเงื่อนไขสัญญา
นายสิทธิวัฒน์ กำกั้ววงศ์	<u>เงินกู้ยืมจากกรรมการ</u>	20,000,000	15,000,000	บริษัทมีความจำเป็นต้องใช้เงินทุนเพื่อซื้อที่ดินพร้อมสิ่งปลูก สร้างที่เป็นที่ตั้งของสำนักงานใหญ่ ในปี 2559 นายสิทธิวัฒน์ กำกั้ววงศ์ จึงได้ให้บริษัทกู้ยืมเงินเป็นจำนวน 20 ล้านบาท โดย ได้มีการจ่ายชำระในปี 2560 จำนวนเงิน 5 ล้านบาท และได้ออก
		969,178.10	499,315.07	



บุคคล/นิติบุคคลที่อาจมีความขัดแย้ง/ ลักษณะธุรกิจ	ลักษณะและรายละเอียดของ รายการ	มูลค่ารายการระหว่างกัน (บาท)		ความจำเป็นและความสมเหตุสมผลของรายการ
		31 ธ.ค. 60	31 ธ.ค. 61	
	<u>ดอกเบี้ยจ่าย</u> <u>ดอกเบี้ยค้างจ่าย</u> ยอดต้นงวด เพิ่มขึ้นระหว่างงวด ลดลงระหว่างงวด ยอดปลายงวด	 32,876.71 969,178.10 981,506.87 20,547.95 	 20,547.95 499,315.07 519,863.02 0.00 	<p>ตัวสัญญาใช้เงินฉบับใหม่ ในจำนวนเงิน 15 ล้านบาท โดยบริษัท ได้ชำระคืนทั้งหมดในวันที่ 31 สิงหาคม 2561 ทั้งนี้ บริษัทจ่ายดอกเบี้ยในอัตราเดียวกับวงเงินกู้จากสถาบันการเงินซึ่งเท่ากับร้อยละ MLR - 1.25 ต่อปี ซึ่งเงินกู้ยืมกรรมกรดังกล่าวช่วยให้บริษัทไม่ต้องพึ่งพาแหล่งเงินทุนหมุนเวียนจากสถาบันการเงินเพียงแหล่งเดียว</p> <p>ความเห็นคณะกรรมการตรวจสอบ คณะกรรมการตรวจสอบพิจารณาและมีความเห็นว่า รายการดังกล่าวเป็นรายการที่มีความสมเหตุสมผลและเป็นไปเพื่อประโยชน์ในการดำเนินธุรกิจของบริษัท ประกอบกับการกู้ยืมเงินดังกล่าวมีการคิดดอกเบี้ยในอัตราเดียวกับวงเงินกู้จากสถาบันการเงิน</p>
	<u>ค่าประกันหนี้สินของบริษัท ในนาม ส่วนบุคคล</u>	65,000,000	91,000,000	<p>บริษัทมีวงเงินสินเชื่อกับเจ้าหนี้สถาบันการเงินเพื่อใช้เป็นเงินทุนหมุนเวียนและเงินลงทุน โดยมีหลักประกัน คือ ที่ดินพร้อมสิ่งปลูกสร้าง ซึ่งทรัพย์สินดังกล่าวเป็นกรรมสิทธิ์ของบริษัท และมีการค้ำประกันส่วนบุคคลโดยมี นายสิทธิวัฒน์ กำกวดงษ์ เป็นผู้ค้ำประกันโดยไม่คิดค่าใช้จ่ายในการค้ำประกัน ซึ่งการค้ำประกันดังกล่าวเป็นไปตามเงื่อนไขที่สถาบันการเงินเรียกร้อง</p> <p>ความเห็นคณะกรรมการตรวจสอบ</p>



บุคคล/นิติบุคคลที่อาจมีความขัดแย้ง/ ลักษณะธุรกิจ	ลักษณะและรายละเอียดของ รายการ	มูลค่ารายการระหว่างกัน (บาท)		ความจำเป็นและความสมเหตุสมผลของรายการ
		31 ธ.ค. 60	31 ธ.ค. 61	
				คณะกรรมการตรวจสอบพิจารณาและมีความเห็นว่า รายการดังกล่าวเป็นรายการที่มีความสมเหตุสมผลและเป็นไปเพื่อประโยชน์ในการดำเนินธุรกิจของบริษัท เนื่องจากมีความจำเป็นที่จะต้องปฏิบัติตามเงื่อนไขในการขอรับการสนับสนุนวงเงินสินเชื่อจากสถาบันการเงินเพื่อใช้เป็นเงินทุนหมุนเวียนและเงินลงทุน
รอ. นพ. นิमित ประสิทธิ์ดำรง	<p>จำหน่ายสินทรัพย์- ยานพาหนะ จำนวน 3 คัน</p> <p>ยานพาหนะ-สุทธิ</p> <p>ยอดต้นงวด</p> <p>เพิ่มขึ้นระหว่างงวด</p> <p>ลดลงระหว่างงวด</p> <p>ยอดปลายงวด</p>	<p>2,500,000</p> <p>3.00</p> <p>0.00</p> <p>3.00</p> <p>0.00</p> <p>2,499,997.00</p>		<p>บริษัทจำหน่ายยานพาหนะซึ่งไม่ได้ใช้ในการดำเนินงานจำนวน 3 คันซึ่งได้แก่ รถเบนซ์ รุ่น E200 CGI รถโตโยต้าอัลพาร์ด และรถฮุนได H-1 ให้แก่ รอ. นพ. นิमित ประสิทธิ์ดำรง โดยมีการซื้อขายรวมทั้งสิ้นที่ราคา 2,500,000 บาท ซึ่งเป็นราคาที่ใกล้เคียงกับราคาตลาด</p> <p>ความเห็นคณะกรรมการตรวจสอบ</p> <p>คณะกรรมการตรวจสอบพิจารณาและมีความเห็นว่า ยานพาหนะดังกล่าวไม่ได้เป็นสินทรัพย์ที่จำเป็นในการดำเนินธุรกิจและมีราคาซื้อขายที่ใกล้เคียงกับราคาตลาด จึงเห็นว่าการดังกล่าวเป็นรายการที่มีความสมเหตุสมผล</p>



บุคคล/นิติบุคคลที่อาจมีความขัดแย้ง/ ลักษณะธุรกิจ	ลักษณะและรายละเอียดของ รายการ	มูลค่ารายการระหว่างกัน (บาท)		ความจำเป็นและความสมเหตุสมผลของรายการ
		31 ธ.ค. 60	31 ธ.ค. 61	
	<u>กำไรจากการจำหน่ายสินทรัพย์</u>			
นางสาวปรมาภรณ์ ปวโรจน์กิจ	<u>เงินทดรองจ่ายเครื่องตกแต่งสำนักงาน</u>	33,040.00		บริษัทได้มีการซื้อทรัพย์สินเครื่องตกแต่งสำนักงาน เพื่อใช้ใน องค์กร โดยคุณปรมาภรณ์ ปวโรจน์กิจ ได้ดำเนินการทดรองจ่าย ค่าทรัพย์สินดังกล่าวไปก่อน เพื่อความสะดวกและรวดเร็ว อย่างไรก็ตามทางบริษัทรับทราบว่ารายการดังกล่าวไม่รัดกุม และเหมาะสม ความเห็นคณะกรรมการตรวจสอบ คณะกรรมการตรวจสอบพิจารณาและมีความเห็นว่า รายการ ดังกล่าวมีความไม่เหมาะสมและไม่ควรเกิดขึ้นอีกในอนาคต
	ยอดต้นงวด	0.00		
	เพิ่มขึ้นระหว่างงวด	33,040.00		
	ลดลงระหว่างงวด	33,040.00		
	ยอดปลายงวด	0.00		
	<u>เงินกู้ยืมจากกรรมการ</u>			บริษัทกู้ยืมเงินจากกรรมการ โดยออกตัวสัญญาใช้เงิน ลงวันที่ 1 สิงหาคม 2561 จำนวนเงิน 8 ล้านบาท โดยกำหนดให้ชำระคืน เมื่อทวงถาม และได้ชำระคืนเงินกู้จำนวนเงินดังกล่าว ในวันที่ 31 สิงหาคม 2561 โดยบริษัทจ่ายดอกเบี้ยในอัตราเดียวกับวงเงินกู้ จากสถาบันการเงินซึ่งเท่ากับร้อยละ MLR-1.25% ต่อปี ซึ่งเงินกู้ ยืมกรรมการดังกล่าวช่วยให้บริษัทมีสภาพคล่องที่ดีขึ้น โดยไม่ ต้องพึ่งพาเงินทุนหมุนเวียนจากสถาบันการเงินเพียงแหล่งเดียว ความเห็นคณะกรรมการตรวจสอบ
	ยอดต้นงวด		0.00	
	เพิ่มขึ้นระหว่างงวด		8,000,000.00	
	ลดลงระหว่างงวด		8,000,000.00	
	ยอดปลายงวด		0.00	
			33,972.60	



บุคคล/นิติบุคคลที่อาจมีความขัดแย้ง/ ลักษณะธุรกิจ	ลักษณะและรายละเอียดของ รายการ	มูลค่ารายการระหว่างกัน (บาท)		ความจำเป็นและความสมเหตุสมผลของรายการ
		31 ธ.ค. 60	31 ธ.ค. 61	
	<u>ดอกเบี้ยจ่าย</u> <u>ดอกเบี้ยค้างจ่าย</u> ยอดต้นงวด เพิ่มขึ้นระหว่างงวด ลดลงระหว่างงวด ยอดปลายงวด		0.00 33,972.60 33,972.60 0.00	คณะกรรมการตรวจสอบพิจารณาและมีความเห็นว่ารายการดังกล่าวเป็นรายการที่มีความสมเหตุสมผลและเป็นไปเพื่อประโยชน์ในการดำเนินธุรกิจของบริษัทประกอบกับการกู้ยืมเงินดังกล่าวมีการคิดดอกเบี้ยในอัตราเดียวกับวงเงินกู้จากสถาบันการเงิน
โรงพยาบาลองค์กรักษ์	<u>รายได้ค่าบริการตรวจสุขภาพต่างด้าว</u> <u>และตรวจสุขภาพประจำปี</u> <u>ลูกหนี้การค้า - โรงพยาบาลองค์กรักษ์</u> ยอดต้นงวด เพิ่มขึ้นระหว่างงวด		241,720.00 0.00 241,720.00	บริษัทให้บริการรับงานช่วงบริการตรวจสุขภาพต่างด้าวและตรวจสุขภาพประจำปีแก่โรงพยาบาลองค์กรักษ์ โดยอัตราค่าบริการตรวจสุขภาพประจำปีมีอัตราค่าบริการใกล้เคียงราคาบัญชีกลางของการตรวจสุขภาพพนักงานของหน่วยงานรัฐบาล ในส่วนของการให้บริการตรวจสุขภาพต่างด้าว บริษัทคิดค่าบริการในอัตราที่สูงกว่าอัตราค่าบริการตรวจสุขภาพต่างด้าวให้แก่โรงพยาบาลรัฐบาลอื่น เนื่องจากจำนวนผู้เข้ารับบริการตรวจสุขภาพต่างด้าวกับบริษัทมีจำนวนน้อยกว่าเมื่อเทียบกับโรงพยาบาลรัฐบาลอื่น



บุคคล/นิติบุคคลที่อาจมีความขัดแย้ง/ ลักษณะธุรกิจ	ลักษณะและรายละเอียดของ รายการ	มูลค่ารายการระหว่างกัน (บาท)		ความจำเป็นและความสมเหตุสมผลของรายการ
		31 ธ.ค. 60	31 ธ.ค. 61	
	ลดลงระหว่างงวด ยอดปลายงวด		158,795.00 82,925.00	ความเห็นคณะกรรมการตรวจสอบ คณะกรรมการตรวจสอบพิจารณาและมีความเห็นว่ารายการดังกล่าวเป็นรายการที่มีความสมเหตุสมผล และเป็นรายการธุรกิจปกติของบริษัท

รายการระหว่างกันระหว่าง บริษัท แอคคิวฟาส แล็บ เซ็นเตอร์ จำกัด กับบุคคลหรือกิจการที่อาจมีความขัดแย้งประจำปี 2560 และ 2561

บุคคล/นิติบุคคลที่อาจมีความขัดแย้ง/ ลักษณะธุรกิจ	ลักษณะและรายละเอียดของ รายการ	มูลค่ารายการระหว่างกัน (บาท)		ความจำเป็นและความสมเหตุสมผลของรายการ
		31 ธ.ค. 60	31 ธ.ค. 61	
นายสิทธิวัฒน์ กำกวดวงษ์และ นางสาวปรมาภรณ์ ปวโรจน์กิจ	<u>ค้ำประกันหนี้สินตามสัญญาเช่าซื้อ ของบริษัทในนามส่วนบุคคล</u>	5,261,462.12		บริษัทย่อยมีการทำสัญญาเช่าซื้อเครื่องมือ สำหรับใช้ในห้องปฏิบัติการกับบริษัทเช่าซื้อแห่งหนึ่ง โดยมีนายสิทธิวัฒน์ กำกวดวงษ์ และนางสาวปรมาภรณ์ ปวโรจน์กิจเป็นผู้ค้ำประกันวงเงินค้ำประกันรวม 5,261,462.12 บาท โดยไม่คิดค่าใช้จ่ายในการค้ำประกัน ซึ่งการค้ำประกันดังกล่าวเป็นไปตามเงื่อนไขที่สถาบันการเงินเรียกร้อง ทั้งนี้ ปัจจุบันยอดค่าเช่าซื้อคงเหลือที่ต้องผ่อนชำระเท่ากับ 0 บาท รายการลักษณะดังกล่าวอาจเกิดขึ้นอีกในอนาคต ความเห็นคณะกรรมการตรวจสอบ



บุคคล/นิติบุคคลที่อาจมีความขัดแย้ง/ ลักษณะธุรกิจ	ลักษณะและรายละเอียดของ รายการ	มูลค่ารายการระหว่างกัน (บาท)		ความจำเป็นและความสมเหตุสมผลของรายการ
		31 ธ.ค. 60	31 ธ.ค. 61	
				คณะกรรมการตรวจสอบพิจารณาและมีความเห็นว่า รายการดังกล่าวเป็นรายการที่มีความสมเหตุสมผลและเป็นไปเพื่อประโยชน์ของบริษัทย่อยเนื่องจากมีความจำเป็นที่จะต้องปฏิบัติตามเงื่อนไขในการจัดทำสัญญาเช่ากับบริษัทเช่าซื้อ
นายสิทธิวัฒน์ กำกวดวงษ์	เงินกู้ยืมจากกรรมการ	15,000,000		บริษัทย่อยมีความจำเป็นต้องใช้เงินทุนสำหรับการปรับโครงสร้างของบริษัท นายสิทธิวัฒน์ กำกวดวงษ์ จึงได้ให้บริษัทย่อยกู้ยืมเงินเป็นจำนวน 15 ล้านบาท เพื่อใช้เป็นเงินทุนในการทำรายการดังกล่าว โดยมีการทำตัวสัญญาใช้เงินและคิดดอกเบี้ยกับบริษัทย่อยในอัตราเดียวกับวงเงินกู้จากสถาบันการเงินซึ่งเท่ากับร้อยละ MLR -1.25 ต่อปี ซึ่งเงินกู้ยืมกรรมการดังกล่าวช่วยให้บริษัทย่อยสามารถกู้ยืมเงินโดยไม่ต้องพึ่งพาเงินทุนหมุนเวียนจากสถาบันการเงินเพียงแหล่งเดียว ความเห็นคณะกรรมการตรวจสอบ คณะกรรมการตรวจสอบพิจารณาและมีความเห็นว่า รายการดังกล่าวเป็นรายการที่มีความสมเหตุสมผลและเป็นไปเพื่อประโยชน์ของบริษัทย่อย ประกอบกับการกู้ยืมเงินดังกล่าวมีการคิดดอกเบี้ยในอัตราเดียวกับวงเงินกู้จากสถาบันการเงิน
	ดอกเบี้ยจ่าย	16,438.35		
		0		
	ดอกเบี้ยค้างจ่าย	16,438.35		
	ยอดต้นงวด	16,438.35		
	เพิ่มขึ้นระหว่างงวด	0		
	ลดลงระหว่างงวด			



บุคคล/นิติบุคคลที่อาจมีความขัดแย้ง/ ลักษณะธุรกิจ	ลักษณะและรายละเอียดของ รายการ	มูลค่ารายการระหว่างกัน (บาท)		ความจำเป็นและความสมเหตุสมผลของรายการ
		31 ธ.ค. 60	31 ธ.ค. 61	
	ยอดปลายงวด			
	<u>ค้ำประกันหนี้สินของบริษัทในนาม ส่วนบุคคล</u>		2,000,000.00	<p>บริษัทย้อยมีวงเงินสินเชื่อจากเจ้าหนี้สถาบันการเงินเพื่อใช้เป็นเงินทุนหมุนเวียนและเงินลงทุน โดยมีหลักประกัน คือ ที่ดินพร้อมสิ่งปลูกสร้าง ซึ่งทรัพย์สินดังกล่าวเป็นกรรมสิทธิ์ของบริษัท และมีการค้ำประกันส่วนบุคคลโดยมีนายสิทธิวัฒน์ กำกวดวงษ์ เป็นผู้ค้ำประกันโดยไม่คิดค่าใช้จ่ายในการค้ำประกันวงเงินค้ำประกันรวม 2 ล้านบาท ซึ่งการค้ำประกันดังกล่าวเป็นไปตามเงื่อนไขที่สถาบันการเงินเรียกร้องรายการลักษณะดังกล่าวอาจเกิดขึ้นอีกในอนาคต</p> <p>ความเห็นคณะกรรมการตรวจสอบ</p> <p>คณะกรรมการตรวจสอบพิจารณาและมีความเห็นว่า รายการดังกล่าวเป็นรายการที่มีความสมเหตุสมผลและเป็นไปเพื่อประโยชน์ในการดำเนินธุรกิจของบริษัทย้อย เนื่องจากมีความจำเป็นที่จะต้องปฏิบัติตามเงื่อนไขในการขอรับการสนับสนุนวงเงินสินเชื่อจากสถาบันการเงินเพื่อใช้เป็นเงินทุนหมุนเวียนและเงินลงทุน</p>
นางสาวปรมาภรณ์ ปวโรจน์กิจ	<u>เงินกู้ยืมจากกรรมการ</u> ยอดต้นงวด เพิ่มขึ้นระหว่างงวด		0.00 2,000,000.00 2,000,000.00	<p>บริษัทย้อยกู้ยืมเงินจากกรรมการ โดยออกตัวสัญญาใช้เงิน ลงวันที่ 1 สิงหาคม 2561 จำนวนเงิน 2 ล้านบาท โดยกำหนดให้ชำระคืนเมื่อทวงถาม และได้ชำระคืนเงินกู้จำนวนเงินดังกล่าว ในวันที่ 31 สิงหาคม 2561 โดยคิดดอกเบี้ยกับบริษัทในอัตราเดียวกับวงเงินกู้จากสถาบันการเงินซึ่งเท่ากับร้อยละ MLR -</p>



บุคคล/นิติบุคคลที่อาจมีความขัดแย้ง/ ลักษณะธุรกิจ	ลักษณะและรายละเอียดของ รายการ	มูลค่ารายการระหว่างกัน (บาท)		ความจำเป็นและความสมเหตุสมผลของรายการ
		31 ธ.ค. 60	31 ธ.ค. 61	
	ลดลงระหว่างงวด		0.00	<p>1.25% ต่อปี ซึ่งเงินกู้ยืมกรรมกรดังกล่าวช่วยให้บริษัทย่อยมีสภาพคล่องที่ดีขึ้น โดยไม่ต้องพึ่งพาเงินทุนหมุนเวียนจากสถาบันการเงินเพียงแหล่งเดียว</p> <p>ความเห็นคณะกรรมการตรวจสอบ</p> <p>คณะกรรมการตรวจสอบพิจารณาและมีความเห็นว่า รายการดังกล่าวเป็น รายการที่มีความสมเหตุสมผลและเป็นไปเพื่อประโยชน์ในการดำเนินธุรกิจของ บริษัทย่อย ประกอบกับการกู้ยืมเงินดังกล่าวมีการคิดดอกเบี้ยในอัตราเดียวกับ วงเงินกู้จากสถาบันการเงิน</p>
	ยอดปลายงวด		8,493.15	
	<u>ดอกเบี้ยจ่าย</u>		0.00	
	<u>ดอกเบี้ยค้างจ่าย</u>		8,493.15	
	ยอดต้นงวด		8,493.15	
	เพิ่มขึ้นระหว่างงวด		0.00	
	ลดลงระหว่างงวด			
	ยอดปลายงวด			



มาตรการหรือขั้นตอนการอนุมัติการทำรายการระหว่างกัน

ตามมติที่ประชุมคณะกรรมการบริษัทครั้งที่ 3/2561 เมื่อวันที่ 14 สิงหาคม 2561 (ครั้งแรกหลังแปรสภาพเป็นบริษัทมหาชนจำกัด) ได้กำหนดมาตรการขั้นตอนการทำรายการระหว่างกันดังนี้

การทำธุรกรรมระหว่างบริษัท กับผู้ที่เกี่ยวข้องหรือบุคคลที่อาจมีความขัดแย้ง จะต้องเป็นไปตามเงื่อนไขการค้าโดยทั่วไปหรือเป็นธุรกรรมที่เป็นข้อตกลงทางการค้าในลักษณะเดียวกับที่วิญญูชนจะพึงกระทำกับคู่สัญญาทั่วไปในสถานการณ์เดียวกัน ด้วยอำนาจต่อรองทางการค้าที่ปราศจากอิทธิพลจากการมีสถานะเป็นกรรมการ ผู้บริหาร หรือบุคคลที่มีความเกี่ยวข้อง (แล้วแต่กรณี) ภายใต้เงื่อนไขที่สมเหตุสมผล สามารถตรวจสอบได้ ไม่ก่อให้เกิดการถ่ายเทผลประโยชน์

กรณีที่ 1 รายการระหว่างกันที่เป็นธุรกรรมปกติทางการค้า เช่น รายการซื้อขายสินค้าและบริการที่บริษัทเป็นผู้จัดจำหน่ายหรือให้บริการ เป็นต้น บริษัทสามารถทำธุรกรรมดังกล่าวกับบุคคลที่อาจมีความขัดแย้งได้ หากธุรกรรมดังกล่าวมีข้อตกลงทางการค้าที่มีเงื่อนไขการค้าโดยทั่วไปในลักษณะที่วิญญูชนจะพึงกระทำกับคู่สัญญาทั่วไปในสถานการณ์เดียวกัน ด้วยอำนาจต่อรองทางการค้าที่ปราศจากอิทธิพลในการที่ตนมีสถานะเป็นกรรมการ ผู้บริหาร หรือบุคคลที่มีความเกี่ยวข้อง โดยบริษัทจะจัดทำสรุปรายการดังกล่าวให้คณะกรรมการตรวจสอบและคณะกรรมการบริษัทรับทราบอย่างน้อยรายไตรมาส

กรณีที่ 2 รายการระหว่างกันอื่นๆ ที่นอกเหนือจากกรณีที่ 1 บริษัทกำหนดให้คณะกรรมการตรวจสอบเป็นผู้พิจารณาและให้ความเห็นเกี่ยวกับความจำเป็นในการเข้าทำรายการและความเหมาะสมด้านราคาของรายการนั้น โดยพิจารณาเงื่อนไขต่างๆ ว่าเป็นไปตามลักษณะการดำเนินการค้าปกติในตลาด ซึ่งสามารถเปรียบเทียบได้กับราคาที่เกิดขึ้นกับบุคคลภายนอกและเป็นไปตามราคายุติธรรม มีความสมเหตุสมผล และสามารถตรวจสอบได้หรือไม่ ในกรณีที่กรรมการตรวจสอบไม่มีความชำนาญในการพิจารณารายการระหว่างกันที่อาจเกิดขึ้น บริษัทจะให้ผู้เชี่ยวชาญอิสระหรือผู้สอบบัญชีของบริษัทเป็นผู้ให้ความเห็นเกี่ยวกับรายการระหว่างกันดังกล่าว เพื่อนำไปใช้ประกอบการตัดสินใจของคณะกรรมการหรือผู้ถือหุ้นตามแต่กรณี ทั้งนี้การเข้าทำรายการระหว่างกันของบริษัทกับบุคคลที่อาจมีความขัดแย้งทางผลประโยชน์ จะต้องผ่านการพิจารณาจากคณะกรรมการตรวจสอบ และจะต้องได้รับการอนุมัติจากคณะกรรมการบริษัท ซึ่งจะต้องมีกรรมการตรวจสอบเข้าร่วมประชุมด้วย โดยการออกเสียงในที่ประชุมนั้นๆ กรรมการซึ่งมีส่วนได้เสียจะไม่มีสิทธิออกเสียงลงคะแนน

ทั้งนี้คณะกรรมการบริษัทจะต้องดูแลให้บริษัทจะต้องปฏิบัติตามกฎหมายว่าด้วยหลักทรัพย์และตลาดหลักทรัพย์ ข้อบังคับ ประกาศ คำสั่ง หรือ ข้อกำหนดของตลาดหลักทรัพย์แห่งประเทศไทย หรือของสำนักงานคณะกรรมการกำกับหลักทรัพย์และตลาดหลักทรัพย์ หรือของคณะกรรมการกำกับหลักทรัพย์และตลาดหลักทรัพย์ หรือของคณะกรรมการกำกับตลาดทุน รวมถึงการปฏิบัติตามข้อกำหนดเกี่ยวกับการเปิดเผยข้อมูลการทำรายการที่เกี่ยวข้องกันและการได้มาหรือจำหน่ายทรัพย์สินที่สำคัญของบริษัท นอกจากนี้ บริษัทจะมีการเปิดเผยรายการระหว่างกันดังกล่าวไว้ในหมายเหตุประกอบงบการเงินที่ได้รับการตรวจสอบจากผู้สอบบัญชีของบริษัท

บริการตรวจสอบสภาพ คือ งานของเรา



แบบรายงาน 56-1 และแบบรายงานประจำปี หรือสารสนเทศต่างๆ ตามข้อกำหนดตลาดหลักทรัพย์แห่งประเทศไทย และของหน่วยงานที่เกี่ยวข้อง

แนวโน้มการทำรายการระหว่างกันในอนาคต

ในอนาคตหากบริษัท และบริษัทย่อยมีความจำเป็นต้องทำรายการระหว่างกันกับบุคคลที่อาจมีความขัดแย้งทางผลประโยชน์ บริษัท และบริษัทย่อยจะต้องดำเนินการให้เป็นไปตามมาตรการและขั้นตอนการอนุมัติการทำรายการระหว่างกันตามที่บริษัท กำหนดและกรรมการที่มีส่วนได้ส่วนเสียจะไม่สามารถมีส่วนร่วมในการอนุมัติรายการดังกล่าว เพื่อให้การตัดสินใจเข้าทำรายการดังกล่าวไม่ก่อให้เกิดความขัดแย้งทางผลประโยชน์และเป็นประโยชน์แก่ผู้ถือหุ้นทุกราย

ทั้งนี้ หากมีรายการระหว่างกันของบริษัท หรือบริษัทย่อยกับบุคคลที่อาจมีความขัดแย้งทางผลประโยชน์ หรืออาจมีความขัดแย้งทางผลประโยชน์ บริษัท จะให้คณะกรรมการตรวจสอบเป็นผู้ให้ความเห็นเกี่ยวกับความจำเป็นและความเหมาะสมของการเข้าทำรายการดังกล่าว โดยพิจารณาเงื่อนไขต่างๆ ให้เป็นไปตามลักษณะการดำเนินการค้าปกติ และคณะกรรมการบริษัท จะต้องดูแลให้บริษัท ปฏิบัติให้เป็นไปตามกฎหมายว่าด้วยการกำกับหลักทรัพย์และตลาดหลักทรัพย์ และข้อบังคับ ประกาศ คำสั่ง หรือข้อกำหนดของตลาดหลักทรัพย์แห่งประเทศไทย รวมถึงการปฏิบัติตามข้อกำหนดเกี่ยวกับการเปิดเผยข้อมูลการทำรายการที่เกี่ยวข้อง และการได้มาหรือจำหน่ายทรัพย์สินที่สำคัญของบริษัท หรือบริษัทย่อย รวมทั้งปฏิบัติตามมาตรฐานบัญชีที่กำหนดโดยสภาวิชาชีพบัญชี

ทั้งนี้ บริษัท จะเปิดเผยรายการระหว่างกันไว้ในหมายเหตุประกอบงบการเงินที่ได้รับการตรวจสอบจากผู้สอบบัญชีของบริษัท และหากหุ้นสามัญของบริษัทได้จดทะเบียนเป็นหลักทรัพย์จดทะเบียนในตลาดหลักทรัพย์แห่งประเทศไทยแล้ว บริษัทจะเปิดเผยรายการระหว่างกันดังกล่าวไว้ในแบบแสดงรายการข้อมูลประจำปี (แบบ 56-1) และรายงานประจำปี (แบบ 56-2) ตามที่กฎหมายหลักทรัพย์และตลาดหลักทรัพย์กำหนด



ข้อมูลทางการเงินโดยสรุปของบริษัท

งบการเงินรวม – งบแสดงฐานะทางการเงิน

รายการ	31-ธ.ค.-59		31-ธ.ค.-60		31-ธ.ค.-61	
	(งบการเงินรวม)		(งบการเงินรวม)		(งบการเงินรวม)	
	ล้านบาท	ร้อยละ	ล้านบาท	ร้อยละ	ล้านบาท	ร้อยละ
สินทรัพย์						
สินทรัพย์หมุนเวียน						
เงินสดและรายการเทียบเท่าเงินสด	18.27	6.59	25.56	9.63	15.87	5.47
เงินลงทุนระยะสั้น	28.11	10.14	5.52	2.08	0.10	0.03
ลูกหนี้การค้าและลูกหนี้อื่น	88.97	32.09	87.69	33.02	115.81	39.88
งานบริการระหว่างดำเนินงาน	0.00	-	0.00	-	0.15	0.05
วัสดุสิ้นเปลืองคงเหลือ	5.65	2.04	7.69	2.89	7.57	2.61
สินทรัพย์หมุนเวียนอื่น	0.78	0.28	3.98	1.50	5.56	1.92
รวมสินทรัพย์หมุนเวียน	141.78	51.14	130.45	49.12	145.06	49.96
สินทรัพย์ไม่หมุนเวียน						
เงินลงทุนในบริษัทย่อยที่ชำระบัญชี	4.10	1.48	-	0.00	-	0.00
ที่ดินอาคาร และอุปกรณ์	129.67	46.77	131.11	49.36	139.86	48.17
สินทรัพย์ไม่มีตัวตน	0.07	0.03	0.05	0.02	2.09	0.72
สินทรัพย์ภาษีเงินได้รอการตัดบัญชี	0.84	0.30	1.15	0.43	1.20	0.41
สินทรัพย์ไม่หมุนเวียนอื่น	0.81	0.29	2.84	1.07	2.16	2.20
รวมสินทรัพย์ไม่หมุนเวียน	135.48	48.86	135.15	50.88	145.31	50.04
รวมสินทรัพย์	277.27	100.00	265.60	100.00	290.38	100.00



รายการ	31-ธ.ค.-59		31-ธ.ค.-60		31-ธ.ค.-61	
	(งบการเงินรวม)		(งบการเงินรวม)		(งบการเงินรวม)	
	ล้านบาท	ร้อยละ	ล้านบาท	ร้อยละ	ล้านบาท	ร้อยละ
หนี้สินและส่วนของผู้ถือหุ้น						
หนี้สินหมุนเวียน						
เงินเบิกเกินบัญชีและเงินกู้ระยะสั้น	-	0.00	-	0.00	11.05	3.81
เจ้าหนี้การค้าและเจ้าหนี้อื่น	28.00	10.10	23.73	8.94	34.25	8.97
เจ้าหนี้อื่น กิจการที่เกี่ยวข้อง	0.21	0.08	-	0.00	-	0.00
เงินกู้ยืมกรรมการ	20.00	7.21	15.00	5.65	-	0.00
ภาษีเงินได้ค้างจ่าย	1.06	0.38	-	0.00	0.73	0.25
หนี้สินตามสัญญาเช่าทางการเงินที่ถึงกำหนดชำระภายในหนึ่งปี	1.05	0.38	-	0.00	0.11	0.04
เงินกู้ระยะยาวที่ถึงกำหนดชำระภายในหนึ่งปี	7.49	2.70	7.87	2.96	13.53	4.66
หนี้สินหมุนเวียนอื่น	0.85	0.31	1.21	0.46	1.35	0.46
รวมหนี้สินหมุนเวียน	58.66	21.16	47.82	18.00	61.02	21.01
หนี้สินไม่หมุนเวียน						
หนี้สินภายใต้สัญญาเช่าการเงิน	0.99	0.36	-	0.00	0.49	0.17
เงินกู้ยืมระยะยาว	52.51	18.94	44.64	16.81	57.41	19.77
ภาระผูกพันผลประโยชน์พนักงาน	4.18	1.51	5.69	2.14	4.92	1.69
เงินประกันพนักงาน	0.27	0.10	0.18	0.07	-	0.00
หนี้สินภาษีเงินได้รอการตัดบัญชี	-	0.00	-	0.00	0.64	0.22
รวมหนี้สินไม่หมุนเวียน	57.94	20.90	50.51	19.02	63.46	21.85
รวมหนี้สิน	116.61	42.06	98.32	37.02	124.47	42.87



งบการเงินรวม – งบแสดงฐานะทางการเงิน(ต่อ)

รายการ	31-ธ.ค.-59		31-ธ.ค.-60		31-ธ.ค.-61	
	(งบการเงินรวม)		(งบการเงินรวม)		(งบการเงินรวม)	
	ล้านบาท.	ร้อยละ	ล้านบาท	ร้อยละ	ล้านบาท	ร้อยละ
ส่วนของผู้ถือหุ้น						
ทุนเรือนหุ้น						
ทุนจดทะเบียน						
หุ้นสามัญ 58,304 หุ้น (ปี 2558 มูลค่าหุ้น 100 บาท)	5.83	2.10				
หุ้นสามัญ 800,000 หุ้น (ปี 2560 มูลค่าหุ้น 100 บาท)			80.00	30.12		
หุ้นสามัญ 215,000,000 หุ้น (ปี 2561 มูลค่าหุ้น 0.50 บาท)					107.50	38.44
ทุนที่ออกและชำระแล้ว						
หุ้นสามัญ 58,304 หุ้น (ปี 2558 มูลค่าหุ้น 100 บาท)	5.83	2.10				
หุ้นสามัญ 800,000 หุ้น (ปี 2560 มูลค่าหุ้น 100 บาท)			80.00	30.12		
หุ้นสามัญ 160,000,000 หุ้น (ปี 2561 มูลค่าหุ้น 0.50 บาท)					80.00	28.60
หัก : ลูกหนี้ค่าหุ้น	-	0.00	-	0.00		
ส่วนเกินมูลค่าหุ้น	-	0.00	-	0.00		
จัดสรรแล้ว - สำรองตามกฎหมาย	-	0.00	2.31	0.87	4.05	1.45
กำไรสะสม - ยังไม่ได้จัดสรร (ขาดทุน)	154.83	55.84	84.96	31.99	81.86	28.19
รวมส่วนของผู้ถือหุ้น	160.66	57.94	167.28	62.98	165.90	57.13
รวมหนี้สินและส่วนของผู้ถือหุ้น	277.27	100.00	265.60	100.00	290.38	100.00



งบการเงินรวม – งบกำไรขาดทุน เบ็ดเสร็จ

รายการ	รอบปีบัญชี 2559		รอบปีบัญชี 2560		รอบปีบัญชี 2561	
	ล้านบาท	ร้อยละ	ร้อยละ	ร้อยละ	ล้านบาท	ร้อยละ
รายได้						
รายได้จากการขาย สุทธิ	285.51	98.39	273.20	98.34	320.25	99.18
กำไรจากการขายทรัพย์สิน	0.25	0.09	2.50	0.01	0.44	0.00
รายได้อื่น	4.42	1.52	2.12	0.01	2.22	0.01
รวมรายได้	290.18	100.00	277.82	100.00	322.92	100.00
ค่าใช้จ่าย						
ต้นทุนขายและการให้บริการ	160.91	55.45	168.47	60.64	216.30	66.98
ค่าใช้จ่ายในการขาย	18.05	6.22	18.66	6.72	17.11	5.30
ค่าใช้จ่ายในการบริหาร	64.03	22.06	67.45	24.28	67.67	20.96
รวมค่าใช้จ่าย	242.99	83.74	254.58	91.64	301.09	93.24
กำไรก่อนต้นทุนทางการเงินและค่าใช้จ่ายภาษีเงินได้	47.19	16.26	23.24	8.36	21.83	6.76
ต้นทุนทางการเงิน	0.35	0.12	3.95	1.45	3.55	1.10
กำไรก่อนค่าใช้จ่ายภาษีเงินได้	46.84	16.14	19.28	6.94	18.28	5.66
ค่าใช้จ่ายภาษีเงินได้	9.25	3.19	4.43	1.59	4.21	1.30
กำไรสำหรับปี	37.58	12.95	14.85	5.35	14.07	4.36
กำไรขาดทุนเบ็ดเสร็จอื่นสำหรับปี	-	0.00	-	0.00	-	0.00
กำไรขาดทุนเบ็ดเสร็จรวมสำหรับปี	37.58	12.95	14.85	5.35	14.07	4.36
กำไรต่อหุ้นขั้นพื้นฐาน						
กำไร (ขาดทุน) ส่วนที่เป็นของบริษัทใหญ่ (บาท)		644.62		50.66		0.09
จำนวนหุ้นสามัญถัวเฉลี่ยถ่วงน้ำหนัก (หุ้น)		58,304		293,208		160,000,000



งบการเงินรวม – งบกระแสเงินสด

รายการ	รอบปีบัญชี	รอบปีบัญชี	รอบปีบัญชี
	2559	2560	2561
	ล้านบาท	ล้านบาท	ล้านบาท
กระแสเงินสดจาก(ใช้ไปใน) กิจกรรมดำเนินงาน			
กำไร (ขาดทุน)	37.58	14.85	14.07
รายการปรับกระทบกำไรสุทธิเป็นเงินสดรับ (จ่าย)	-	-	-
ค่าเสื่อมราคา	19.47	20.04	18.04
กำไร/ขาดทุนจากการจำหน่ายทรัพย์สินถาวร			0.18
หนี้สงสัยจะสูญ		0.08	0.99
รายจ่ายตัดบัญชี	0.12	0.02	0.12
กำไรจากการขายทรัพย์สิน	(0.25)	(2.50)	(0.44)
ผลประโยชน์พนักงาน	1.20	1.51	2.43
ค่าใช้จ่ายภาษีเงินได้ของงวดปัจจุบัน	9.25	4.43	4.21
ค่าใช้จ่าย (รายได้) ภาษีตัดบัญชี	9.08	-	-
ต้นทุนทางการเงิน	0.35	3.95	3.55
กำไรจากการดำเนินงานก่อนการเปลี่ยนแปลง ในสินทรัพย์และหนี้สินดำเนินงาน	67.72	42.40	43.14
การเปลี่ยนแปลงในสินทรัพย์ดำเนินงาน (เพิ่มขึ้น) ลดลง			
ลูกหนี้การค้า - กิจกรรมอื่น	(42.36)	(0.16)	(29.18)
ลูกหนี้อื่น - กิจกรรมที่เกี่ยวข้องกัน	(0.63)	1.46	(0.08)
ลูกหนี้อื่น - กิจกรรมอื่น	(0.29)	(0.10)	0.16
วัสดุสิ้นเปลืองคงเหลือ	(0.05)	(2.03)	(0.04)
สินทรัพย์หมุนเวียนอื่น	(0.74)	(3.20)	(1.58)
สินทรัพย์ไม่หมุนเวียนอื่น	0.13	(2.02)	(0.42)



การเปลี่ยนแปลงในหนี้สินดำเนินงานเพิ่มขึ้น (ลดลง)			-
เงินเบิกเกินบัญชี	-	-	10.57
เจ้าหนี้การค้า - กิจการอื่น	7.06	(4.26)	-
เจ้าหนี้อื่น - กิจการที่เกี่ยวข้องกัน	(1.04)	(0.21)	-
เงินประกันพนักงาน	(1.22)	(0.09)	(0.18)
หนี้สินหมุนเวียนอื่น	0.04	0.36	0.14
เงินสตรับ (จ่าย) จากการดำเนินงาน	28.61	32.14	22.54
จ่ายดอกเบี้ย	(0.23)	(3.96)	(3.61)
จ่ายภาษีเงินได้	(15.93)	(5.81)	(3.52)
เงินสดสุทธิจาก(ใช้ไปใน) กิจกรรมดำเนินงาน	12.45	22.37	15.41

รายการ	รอบปีบัญชี	รอบปีบัญชี	รอบปีบัญชี
	2559	2560	2561
	ล้านบาท	ล้านบาท	ล้านบาท
กระแสเงินสดจากกิจกรรมลงทุน			
เงินลงทุนในบริษัทย่อย	-	4.10	-
เงินลงทุนระยะสั้น	3.36	22.58	5.42
ขายสินทรัพย์	0.25	2.50	0.44
ซื้อที่ดิน อาคารและอุปกรณ์	(19.60)	(21.49)	(26.04)
ซื้อสินทรัพย์ไม่มีตัวตน	-	-	(1.16)
เงินให้กู้ยืมแก่ - บุคคลและกิจการอื่น (เพิ่มขึ้น)	-	-	-
ลดลง	-	-	-
เงินให้กู้ยืม - กิจการที่เกี่ยวข้องกัน (เพิ่มขึ้น)	-	-	-
ลดลง	-	-	-
เงินสดสุทธิจาก (ใช้ไปใน) กิจกรรมลงทุน	(15.99)	7.69	(21.34)



กระแสเงินสดจากกิจกรรมจัดหาเงิน			
เงินเบิกเกินบัญชี	(0.16)		11.05
เงินกู้ยืมกรรมการ	-	(5.00)	(15.00)
เงินสดรับจากเงินกู้ยืมระยะยาว	-	-	28.00
เงินสดคืนจากเงินกู้ยืมระยะยาว	-	(7.49)	(9.57)
หนี้สินตามสัญญาเช่าการเงิน	(1.85)	(2.04)	(0.01)
จ่ายเงินปันผล	-	(8.24)	(18.00)
เงินสดสุทธิจาก(ใช้ไปใน) กิจกรรมจัดหาเงิน	(2.01)	(22.77)	(3.53)
เงินสดและรายการเทียบเท่าเงินสดเพิ่มขึ้น(ลดลง) สุทธิ	(5.55)	7.30	(9.45)
เงินสดและรายการเทียบเท่าเงินสด ณ ต้นงวด	23.82	18.27	25.56
เงินสดและรายการเทียบเท่าเงินสด ณ ปลายงวด	18.27	25.56	15.87

งบการเงินรวม – อัตราส่วนทางการเงิน

รายการ		รอบปีบัญชี 2559	รอบปีบัญชี 2560	รอบปีบัญชี 2561
อัตราส่วนทางการเงิน				
อัตราส่วนสภาพคล่อง (Liquidity ratio)				
อัตราส่วนสภาพคล่อง	เท่า	2.42	2.73	2.38
อัตราส่วนสภาพคล่องหมุนเร็ว	เท่า	2.25	2.44	2.13
อัตราส่วนสภาพคล่องกระแสเงินสด	เท่า	0.27	0.42	0.28
อัตราส่วนหมุนเวียนลูกหนี้การค้า	เท่า	4.43	3.19	3.19
ระยะเวลาเก็บหนี้เฉลี่ย	วัน	82.42	114.54	114.43
อัตราส่วนหมุนเวียนสินค้าคงเหลือ	เท่า	28.59	25.26	28.35
ระยะเวลาขายสินค้าเฉลี่ย	วัน	12.77	14.45	12.87
อัตราส่วนหมุนเวียนเจ้าหนี้	เท่า	9.97	9.91	9.99



ระยะเวลาชำระหนี้	วัน	36.10	36.34	36.04
Cash cycle	วัน	59.09	92.65	91.26
อัตราส่วนแสดงความสามารถในการทำกำไร (Profitability ratio)				
อัตรากำไรขั้นต้น	ร้อยละ	43.64	38.33	32.46
อัตรากำไรจากการดำเนินงาน	ร้อยละ	14.89	6.82	5.98
อัตรากำไรอื่น	ร้อยละ	1.61	1.66	0.82
อัตราส่วนเงินสดต่อการทำกำไร	ร้อยละ	29.29	120.16	80.42
อัตรากำไรสุทธิ	ร้อยละ	12.94	5.35	4.36
อัตราผลตอบแทนผู้ถือหุ้น	ร้อยละ	26.49	9.06	8.44
อัตราส่วนแสดงประสิทธิภาพในการดำเนินงาน (Efficiency ratio)				
อัตราผลตอบแทนจากสินทรัพย์	ร้อยละ	17.12	5.47	5.06
อัตราผลตอบแทนจากสินทรัพย์ถาวร	ร้อยละ	63.67	26.76	23.70
อัตราการผลิตของสินทรัพย์	เท่า	1.32	1.02	1.16
อัตราส่วนวิเคราะห์นโยบายทางการเงิน (Financial policy ratio)				
อัตราส่วนหนี้สินต่อส่วนของผู้ถือหุ้น	เท่า	0.73	0.59	0.75
อัตราส่วนความสามารถชำระดอกเบี้ย	เท่า	126.24	8.12	6.25
อัตราส่วนความสามารถชำระภาระผูกพัน - Cash basis	เท่า	(0.58)	(0.51)	0.35
อัตราการจ่ายเงินปันผล	ร้อยละ	-	554.80	127.96

คำอธิบายและการวิเคราะห์ฐานะการเงิน และผลการดำเนินงาน



1. ภาพรวมการดำเนินงานที่ผ่านมา

บริษัทและบริษัทย่อย (“กลุ่มบริษัท”) มีลักษณะการประกอบธุรกิจหลัก 2 ประเภท ได้แก่

1. ธุรกิจให้บริการทางการแพทย์
2. ธุรกิจให้บริการตรวจวัดคุณภาพสิ่งแวดล้อม

ธุรกิจให้บริการทางการแพทย์ดำเนินงานโดยบริษัท โรงพยาบาลอินเตอร์เมดิคัล แคร่ แอนด์ แล็บ จำกัด (มหาชน) (“บริษัท”) ซึ่งเน้นการให้บริการแก่ลูกค้าประเภทบริษัทและโรงงานอุตสาหกรรมเป็นหลัก โดยมีลักษณะการให้บริการตรวจสอบคุณภาพเคลื่อนที่ โดยใช้รถเอ็กซ์เรย์ และมีทีมแพทย์และพยาบาลผู้เชี่ยวชาญให้บริการที่สถานประกอบการของลูกค้าครอบคลุมทั่วประเทศ พร้อมทั้งมีช่องทางให้บริการผ่านคลินิกสาขาที่เน้นการให้บริการตรวจสอบคุณภาพก่อนเข้าทำงานและตรวจสอบคุณภาพประจำปีเก็บตกเป็นหลัก ปัจจุบัน บริษัทจดทะเบียนเป็นโรงพยาบาลเฉพาะทางด้านอชีวเวชศาสตร์ มีรถเอ็กซ์เรย์ทั้งหมด 11 คัน และมีสาขาทั้งหมด 5 แห่ง ตั้งอยู่ที่ ราชพฤกษ์ (ที่ตั้งสำนักงานใหญ่) ชลบุรี ระยอง ปทุมธานี พระนครศรีอยุธยา นอกจากนี้ บริษัทยังให้ความสำคัญกับสุขภาพของผู้เข้ารับบริการ และสาเหตุที่อาจส่งผลกระทบต่อสุขภาพของผู้เข้ารับบริการตรวจสุขภาพ ภายใต้แนวคิดนี้บริษัทจึงเห็นช่องทางเติบโตและริเริ่มธุรกิจการให้บริการตรวจคุณภาพสิ่งแวดล้อมขึ้นมา

ธุรกิจให้บริการตรวจวัดคุณภาพสิ่งแวดล้อมดำเนินงานโดย บริษัท แอควิว ฟาส แล็บ เซ็นเตอร์ จำกัด (“บริษัทย่อย”) ซึ่งมีบริการให้บริการตรวจวัดคุณภาพสิ่งแวดล้อม ณ สถานประกอบการของลูกค้า โดยใช้เครื่องมือที่ทันสมัยและมีประสิทธิภาพสามารถให้บริการครอบคลุมทั่วประเทศ โดยสามารถแบ่งการให้บริการออกเป็น 4 ประเภทหลักดังนี้ 1.บริการตรวจวิเคราะห์คุณภาพน้ำ 2. บริการตรวจวัดคุณภาพอากาศจากปล่องระบาย 3. บริการการตรวจอาชีวอนามัยและความปลอดภัย เช่น แสง เสียง ความร้อน ฝุ่น สารเคมี เป็นต้น 4.บริการตรวจ



สิ่งแวดล้อมอื่นๆ ทั้งนี้ กลุ่มลูกค้าหลักเป็นโรงงานอุตสาหกรรมยานยนต์ อิเล็กทรอนิกส์ อสังหาริมทรัพย์ และอาหาร ในภาคตะวันออกของประเทศ

ทั้งนี้ ในปี 2558 มีการเปลี่ยนแปลงโครงสร้างผู้ถือหุ้น โดยผู้ถือหุ้นใหม่ เข้าซื้อหุ้นจากกลุ่มประสิทธิ์ดำรง ทำให้กลุ่มประสิทธิ์ดำรง มีสัดส่วนการถือหุ้นหลังจากการขายหุ้นคิดเป็นร้อยละ 15 และกลุ่มผู้ถือหุ้นใหม่มีสัดส่วนร้อยละ 85 เนื่องจากกลุ่มผู้ถือหุ้นใหม่มองเห็นโอกาสและศักยภาพในการเติบโตของอุตสาหกรรม ซึ่งจากรายได้ของกลุ่มบริษัทมีการเติบโตอย่างต่อเนื่อง ถึงแม้มีแนวโน้มที่อัตราส่วนกำไรขั้นต้นลดลงอย่างต่อเนื่องก็ตามมีนัยสำคัญ อันเป็นผลมาจากกลุ่มบริษัทมีการปรับมาตรฐานการให้บริการ โดยมีต้นทุนจากการให้บริการเพิ่มขึ้นหลักๆ เกิดจากต้นทุนด้านบุคลากร ประกอบกับการลงทุนในสินทรัพย์ถาวรที่จำเป็นต่อการดำเนินธุรกิจ

อนึ่ง กลุ่มบริษัทมีรายได้จากการให้บริการในปี 2559 - 2561 เท่ากับ 285.51 ล้านบาท 273.20 ล้านบาท และ 320.25 ล้านบาท ตามลำดับ และมีกำไรขั้นต้นเท่ากับ 124.60 ล้านบาท 104.73 ล้านบาท และ 103.95 ล้านบาท ตามลำดับ และมีกำไรสุทธิเท่ากับ 37.58 ล้านบาท 14.85 ล้านบาท และ 14.07 ล้านบาท ตามลำดับ

ข้อมูลทางการเงินที่สำคัญ

1. ผู้สอบบัญชีที่ทำการตรวจสอบ หรือสอบทานงบการเงินของบริษัทฯ และบริษัทย่อย

งบการเงิน	ชื่อผู้สอบบัญชี	สำนักงานผู้สอบบัญชี
งบตรวจสอบปีบัญชี 2559 สิ้นสุด ณ 31 ธันวาคม 2559	นายชัยยุทธ อังศุวิทยา ผู้สอบบัญชีรับอนุญาต เลขทะเบียน 3885 (อยู่ในรายชื่อผู้สอบบัญชีที่ได้รับความเห็นชอบจากสำนักงาน กำกับหลักทรัพย์และตลาดหลักทรัพย์)	สำนักงาน เอ. เอ็ม. ที. แอสโซซิเอท
งบตรวจสอบปีบัญชี 2560 สิ้นสุด ณ 31 ธันวาคม 2560	นายชัยยุทธ อังศุวิทยา ผู้สอบบัญชีรับอนุญาต เลขทะเบียน 3885 (อยู่ในรายชื่อผู้สอบบัญชีที่ได้รับความเห็นชอบจากสำนักงาน กำกับหลักทรัพย์และตลาดหลักทรัพย์)	สำนักงาน เอ. เอ็ม. ที. แอสโซซิเอท
งบตรวจสอบปีบัญชี 2561 สิ้นสุด ณ 31 ธันวาคม 2561	นายชัยยุทธ อังศุวิทยา ผู้สอบบัญชีรับอนุญาต เลขทะเบียน 3885 (อยู่ในรายชื่อผู้สอบบัญชีที่ได้รับความเห็นชอบจากสำนักงาน กำกับหลักทรัพย์และตลาดหลักทรัพย์)	สำนักงาน เอ. เอ็ม. ที. แอสโซซิเอท



2. สรุปรายงานการสอบบัญชี

รายงานการสอบบัญชีของผู้สอบบัญชีรับอนุญาต สำหรับงบการเงินของบริษัทฯ สำหรับปีสิ้นสุด วันที่ 31 ธันวาคม 2559 วันที่ 31 ธันวาคม 2560 และวันที่ 31 ธันวาคม 2561 โดยบริษัทฯ ได้จัดทำและนำเสนองบการเงิน ตามมาตรฐานรายงานทางการเงิน ซึ่งสามารถสรุปได้ดังนี้

งบการเงิน	สรุปความเห็นผู้สอบบัญชี
งบตรวจสอบปีบัญชี 2559	ผู้สอบบัญชีเห็นว่าบแสดงฐานะการเงินรวมของบริษัท และบริษัทย่อย ณ วันที่ 31 ธันวาคม 2559 ผลการดำเนินงานรวมและกระแสเงินสดรวม สำหรับปีสิ้นสุดวันเดียวกัน และแสดงฐานะการเงินเฉพาะของกิจการของบริษัท ณ วันที่ 31 ธันวาคม 2559 และผลการดำเนินงานเฉพาะกิจการ และกระแสเงินสดเฉพาะกิจการ สำหรับปีสิ้นสุดวันเดียวกัน โดยถูกต้องตามที่ควรในสาระสำคัญตามมาตรฐานการรายงานทางการเงิน
งบตรวจสอบปีบัญชี 2560	ผู้สอบบัญชีเห็นว่าบแสดงฐานะการเงินรวมของบริษัท และบริษัทย่อย ณ วันที่ 31 ธันวาคม 2560 ผลการดำเนินงานรวมและกระแสเงินสดรวม สำหรับปีสิ้นสุดวันเดียวกัน และแสดงฐานะการเงินเฉพาะของกิจการของบริษัท ณ วันที่ 31 ธันวาคม 2560 และผลการดำเนินงานเฉพาะกิจการ และกระแสเงินสดเฉพาะกิจการ สำหรับปีสิ้นสุดวันเดียวกัน โดยถูกต้องตามที่ควรในสาระสำคัญตามมาตรฐานการรายงานทางการเงิน
งบตรวจสอบปีบัญชี 2561	ผู้สอบบัญชีเห็นว่าบแสดงฐานะการเงินรวมของบริษัท และบริษัทย่อย ณ วันที่ 31 ธันวาคม 2561 ผลการดำเนินงานรวมและกระแสเงินสดรวม สำหรับปีสิ้นสุดวันเดียวกัน และแสดงฐานะการเงินเฉพาะของกิจการของบริษัท ณ วันที่ 31 ธันวาคม 2561 และผลการดำเนินงานเฉพาะกิจการ และกระแสเงินสดเฉพาะกิจการ สำหรับปีสิ้นสุดวันเดียวกัน โดยถูกต้องตามที่ควรในสาระสำคัญตามมาตรฐานการรายงานทางการเงิน

การวิเคราะห์ผลการดำเนินงานปี 2559 – 2561



รายได้

กลุ่มบริษัทมีรายได้รวม ในปี 2559 - 2561 เท่ากับ 290.18 ล้านบาท 277.82 ล้านบาท และ 322.92 ล้านบาท หรือคิดเป็นอัตราการเติบโตร้อยละ 35.36 ร้อยละ (4.26) และร้อยละ 16.23 ตามลำดับ ทั้งนี้ รายได้รวมของกลุ่มบริษัทในปี 2559 เพิ่มขึ้นจากการเติบโตของฐานลูกค้าการตรวจสุขภาพ รวมถึงการเพิ่มบริการฉีดวัคซีนและการเติบโตของรายได้จากการให้บริการตรวจวัดคุณภาพสิ่งแวดล้อมของบริษัทย่อย ในขณะที่ปี 2560 กลุ่มบริษัทมีรายได้ลดลงเล็กน้อย โดยสาเหตุหลักเกิดจากการลดลงของลูกค้ากลุ่มตรวจสุขภาพประจำปี สำหรับปี 2561 กลุ่มบริษัทมีรายได้เพิ่มขึ้นจากการเพิ่มขึ้นของรายได้จากการให้บริการตรวจสุขภาพแรงงานต่างด้าว และเพิ่มขึ้นจากรายได้จากการให้บริการตรวจวัดคุณภาพสิ่งแวดล้อมของบริษัทย่อยเป็นหลัก

โครงสร้างรายได้	งบการเงินรวม					
	รอบปี 2559		รอบปี 2560		รอบปี 2561	
	ล้านบาท	ร้อยละ	ล้านบาท	ร้อยละ	ล้านบาท	ร้อยละ
รายได้จากการให้บริการทางการแพทย์						
รายได้จากการให้บริการตรวจสุขภาพประจำปี ¹	188.09	64.82	149.93	53.97	152.03	47.08
รายได้จากการให้บริการตรวจสุขภาพก่อนเข้าทำงาน	33.66	11.60	36.87	13.27	43.07	13.34
รายได้จากการให้บริการตรวจสุขภาพแรงงานต่างด้าว	13.22	4.56	8.34	3.00	29.16	9.03
รายได้จากการให้บริการฉีดวัคซีน	7.51	2.59	30.30	10.91	27.33	8.46



โครงสร้างรายได้	งบการเงินรวม					
	รอบปี 2559		รอบปี 2560		รอบปี 2561	
	ล้านบาท	ร้อยละ	ล้านบาท	ร้อยละ	ล้านบาท	ร้อยละ
รายได้จากการให้บริการทางการแพทย์อื่น ๆ ²	11.30	3.89	7.27	2.62	10.96	3.39
รวมรายได้จากการให้บริการทางการแพทย์	253.78	87.46	232.71	83.77	262.55	81.31
รายได้จากการให้บริการตรวจคุณภาพสิ่งแวดล้อม						
รายได้จากการให้บริการตรวจอาชีวอนามัยและความปลอดภัย	16.70	5.76	20.92	7.53	22.10	6.84
รายได้จากการให้บริการตรวจคุณภาพสิ่งแวดล้อมอื่น ๆ ³	15.03	5.18	19.57	7.04	35.61	11.03
รวมรายได้จากการให้บริการตรวจคุณภาพสิ่งแวดล้อม	31.73	10.94	40.49	14.57	57.71	17.87
รวมรายได้จากการให้บริการ	285.51	98.39	273.20	98.34	320.25	99.18
รายได้อื่น	4.67	1.61	4.62	1.66	2.66	0.82
รวมรายได้	290.18	100.00	277.82	100.00	322.92	100.00

ที่มา : ข้อมูลจากบริษัท

หมายเหตุ /1 ประกอบด้วยรายได้จากการตรวจสุขภาพประจำปี และรายได้จากการตรวจสุขภาพปัจจัยเสี่ยง

/2 บริการทางการแพทย์อื่นๆ: รายได้จากการให้บริการแพทย์ ตรวจรักษาคนไข้นอก (OPD) สั้วตรวจโรงงานและบริการจัดอบรมหลักสูตรต่างๆ ที่เกี่ยวข้องกับการแพทย์ เป็นต้น

/3 ตรวจวัดคุณภาพสิ่งแวดล้อมอื่นๆ: รายได้จากการตรวจคุณภาพน้ำ รายได้จากการตรวจสภาพอากาศปล่อยระบาย และรายได้จากการตรวจสภาพบรรยากาศทั่วไป เป็นต้น

รายได้จากการให้บริการ

1. รายได้จากการให้บริการทางการแพทย์

1.1 รายได้จากการให้บริการตรวจสุขภาพประจำปี

รายได้จากการให้บริการตรวจสุขภาพประจำปีให้กับลูกค้าจะเป็นรายได้ที่เกิดจากการตรวจสุขภาพประจำปีตามโปรแกรมตรวจที่ทางลูกค้าเลือกตามความเหมาะสมของช่วงอายุของพนักงาน ซึ่งกลุ่มลูกค้าหลักจะเป็นบริษัทเอกชน สำนักงานออฟฟิศ โรงงานอุตสาหกรรม รวมไปถึงหน่วยงานภาครัฐ เป็นต้น ซึ่งรายได้จากการให้บริการตรวจสุขภาพประจำปียังรวมไปถึง การให้บริการตรวจสุขภาพปัจจัยเสี่ยงแก่ลูกจ้างที่ปฏิบัติงานที่มีความเสี่ยง ซึ่งเป็นข้อกำหนดทางกฎหมายอีกด้วย

บริการตรวจสุขภาพ คือ งานของเรา



ทั้งนี้ การตรวจสุขภาพประจำปีส่วนใหญ่จะมีการให้บริการในช่วงไตรมาส 3 และ 4 ของทุกปีเป็นหลัก โดยสาเหตุส่วนหนึ่งเกิดจากเป็นช่วงที่จำนวนพนักงานของแต่ละบริษัทค่อนข้างนิ่ง และเป็นรอบการตรวจสุขภาพประจำปีของแต่ละบริษัท

สำหรับปี 2559 - 2561 กลุ่มบริษัทมีรายได้จากการให้บริการตรวจสุขภาพประจำปีเท่ากับ 188.09 ล้านบาท 149.93 ล้านบาท และ 152.03 ล้านบาท ตามลำดับ คิดเป็นสัดส่วนร้อยละ 64.82 ร้อยละ 53.97 และร้อยละ 47.08 ของรายได้รวม ตามลำดับ โดยการตรวจสุขภาพประจำปีถือเป็นรายได้หลักของกลุ่มบริษัท

ในปี 2559 รายได้จากการให้บริการตรวจสุขภาพประจำปีเพิ่มขึ้นร้อยละ 20.36 จากปี 2558 เนื่องมาจากการขยายฐานลูกค้าของบริษัท และการเพิ่มขึ้นของรายได้จากการตรวจโปรแกรมเพิ่มเติม นอกเหนือจากโปรแกรมตรวจสุขภาพประจำปี ทั้งนี้ ในปี 2559 บริษัทออกผลการตรวจวิเคราะห์สุขภาพประจำปีประมาณ 330,000 คน ซึ่งเพิ่มขึ้นจากปี 2558 ประมาณ 79,000 คน

ในปี 2560 รายได้จากการให้บริการตรวจสุขภาพประจำปีลดลงร้อยละ 20.29 จากปี 2559 เนื่องมาจากจำนวนลูกค้าที่ใช้บริการกับบริษัทลดลง โดยสาเหตุที่ลูกค้าลดลงส่วนหนึ่งเกิดจากการเว้นช่วงของลูกค้าบางรายจากที่ใช้บริการกับบริษัทเป็นระยะเวลาติดต่อกัน ทั้งนี้ ในปี 2560 บริษัทออกผลการตรวจวิเคราะห์สุขภาพประจำปี ประมาณ 280,000 คน ซึ่งลดลงจากปี 2559 ประมาณ 50,000 คน และมีค่าเฉลี่ยบริการต่อคนลดลงเล็กน้อย ซึ่งส่วนนี้อาจเกิดจากสภาวะการแข่งขันของธุรกิจตรวจสุขภาพเคลื่อนที่ที่เพิ่มสูงขึ้น

สำหรับ ปี 2561 รายได้จากการให้บริการตรวจสุขภาพประจำปีเท่ากับ 152.03 ล้านบาท ซึ่งเพิ่มขึ้นเล็กน้อยจำนวน 1.40 ล้านบาท เมื่อเทียบกับงวดเดียวกันของปีก่อนหน้า ซึ่งส่วนหนึ่งเกิดจากบริษัทมีจำนวนผู้เข้ารับการตรวจเพิ่มขึ้น

1.2 รายได้จากการให้บริการตรวจสุขภาพก่อนเข้าทำงาน

รายได้จากการให้บริการตรวจสุขภาพก่อนเข้าทำงาน โดยส่วนมากจะเป็นการให้บริการผ่านคลินิกต่างๆ โดยเฉพาะที่สาขาชลบุรี และระยอง ซึ่งมีฐานลูกค้ากลุ่มโรงงานอุตสาหกรรมจำนวนมาก

สำหรับปี 2559 - 2561 กลุ่มบริษัทมีรายได้จากการให้บริการตรวจสุขภาพก่อนเข้าทำงานเท่ากับ 33.66 ล้านบาท 36.87 ล้านบาท และ 43.07 ล้านบาท ตามลำดับ คิดเป็นสัดส่วนร้อยละ 11.60 ร้อยละ 13.27 และร้อยละ 13.34 ของรายได้รวม ตามลำดับ

ในปี 2559 รายได้จากการให้บริการตรวจสุขภาพก่อนเข้าทำงานมีการเติบโตขึ้นร้อยละ 61.20 เนื่องจากมีการขยายฐานลูกค้า โดยมีจำนวนผู้เข้ารับบริการผ่านสาขาเพิ่มขึ้น

ในปี 2560 รายได้จากการให้บริการตรวจสุขภาพก่อนเข้าทำงานมีการเติบโตขึ้นร้อยละ 9.54 เนื่องจากมีการขยายฐานลูกค้า โดยมีจำนวนผู้เข้ารับบริการผ่านสาขาเพิ่มขึ้น



ในปี 2561 รายได้จากบริการให้บริการตรวจสุขภาพก่อนเข้าทำงานเท่ากับ 43.07 ล้านบาท คิดเป็นอัตราส่วนการเติบโตขึ้นร้อยละ 16.81 จากกรณีที่บริษัทมีการปรับกลยุทธ์ เน้นให้เจ้าหน้าที่ฝ่ายการตลาดลงพื้นที่ทางภาคตะวันออกเฉียงเหนือเพิ่มขึ้น ทำให้มีจำนวนผู้เข้ารับบริการตรวจสุขภาพก่อนเข้างานเพิ่มขึ้น

1.3 รายได้จากบริการให้บริการตรวจสุขภาพแรงงานต่างด้าว

รายได้จากบริการให้บริการตรวจสุขภาพแรงงานต่างด้าว เป็นรายได้ที่เกิดจากการให้บริการตรวจสุขภาพแรงงานต่างด้าวสำหรับขึ้นทะเบียนแรงงานต่างด้าวตามประกาศของกระทรวงสาธารณสุข โดยการให้บริการมีทั้งให้บริการผ่านการออกตรวจนอกสถานที่ หรือสาขาของบริษัท ซึ่งรายได้จากบริการให้บริการตรวจสุขภาพแรงงานต่างด้าวส่วนหนึ่งทางบริษัทมีการรับงานช่วงจากโรงพยาบาลรัฐและผ่านทางตัวแทนนำเข้าแรงงานต่างด้าว

สำหรับปี 2559 - 2561 กลุ่มบริษัทมีรายได้จากบริการให้บริการตรวจสุขภาพแรงงานต่างด้าวเท่ากับ 13.22 ล้านบาท 8.34 ล้านบาท และ 29.16 ล้านบาท ตามลำดับ คิดเป็นสัดส่วน ร้อยละ 4.56 ร้อยละ 3.00 และร้อยละ 9.03 ของรายได้รวม ตามลำดับ

ในปี 2559 รายได้จากบริการให้บริการตรวจสุขภาพแรงงานต่างด้าวมีการเติบโตอย่างก้าวกระโดด ร้อยละ 260.74 จากปี 2558 เนื่องจากบริษัทเข้ารับงานเพิ่มขึ้นจากโครงการตรวจสุขภาพแรงงานต่างด้าวเพื่อต่ออายุเอกสารแสดงตัวตนและเอกสารอนุญาตทำงานของแรงงานต่างด้าว จากโรงพยาบาลรัฐบาล

ในปี 2560 รายได้จากบริการให้บริการตรวจสุขภาพแรงงานต่างด้าวลดลงร้อยละ 36.92 จากปี 2559 เนื่องจากบริษัทได้รับผลกระทบจากประกาศกระทรวงสาธารณสุข เรื่องการตรวจสุขภาพแรงงานต่างด้าวในการออกบัตรประจำตัว ส่งผลให้แรงงานต่างด้าวเดินทางกลับประเทศ อีกทั้งการตรวจสุขภาพต่ออายุเอกสารแสดงตัวตนของแรงงานต่างด้าวซึ่งเป็นการรับงานช่วงจากโรงพยาบาลรัฐโดยปกติจะมีการตรวจสุขภาพทุก 2 ปี จึงทำให้รายได้ลดลง

ในปี 2561 บริษัทมีรายได้จากบริการให้บริการตรวจสุขภาพแรงงานต่างด้าวจำนวน 29.16 ล้านบาท คิดเป็นอัตราการเติบโตร้อยละ 249.77 โดยรายได้ดังกล่าวเพิ่มขึ้นอย่างมีนัยสำคัญ เนื่องจากบริษัทได้งานตรวจสุขภาพต่ออายุเอกสารแสดงตัวตนของแรงงานต่างด้าว ซึ่งเป็นการรับงานช่วงจากโรงพยาบาลรัฐบาลในช่วงไตรมาสที่ 1

1.4 รายได้จากบริการฉีดวัคซีน

รายได้จากบริการฉีดวัคซีนเพื่อป้องกันโรคที่เกิดจากไวรัสต่างๆ ซึ่งเริ่มแรกเป็นการให้บริการเสริมเพื่ออำนวยความสะดวกที่ต่อยอดจากการให้บริการการตรวจสุขภาพ ต่อมาบริษัทเล็งเห็นโอกาสเติบโตทางธุรกิจ โดยในปี 2559 - 2561 จึงมีการขยายการให้บริการฉีดวัคซีนและเพิ่มผลิตภัณฑ์วัคซีนให้มีความหลากหลายมากขึ้น และทำให้มีลูกค้าที่เข้ารับบริการฉีดวัคซีนเพิ่มสูงขึ้น



สำหรับปี 2559 - 2561 กลุ่มบริษัทมีรายได้จากการให้บริการฉีดวัคซีนเท่ากับ 7.51 ล้านบาท 30.30 ล้านบาท และ 27.33 ล้านบาท ตามลำดับ คิดเป็นสัดส่วนร้อยละ 2.59 ร้อยละ 10.91 และร้อยละ 8.46 ของรายได้รวม ตามลำดับ

ในปี 2559 รายได้จากการให้บริการฉีดวัคซีนเพิ่มขึ้นจำนวน 7.09 ล้านบาท คิดเป็นอัตราการเติบโตร้อยละ 1,669.20 จากปี 2558 เนื่องจากการให้บริการฉีดวัคซีนใช้ขวดใหญ่ที่เพิ่มขึ้นเป็นหลัก และรวมถึงบริษัทมีการเพิ่มชนิดของวัคซีนมากขึ้นกว่า 10 ชนิด ซึ่งสามารถให้บริการลูกค้าได้มากขึ้น ทั้งนี้ ประเภทวัคซีนที่เพิ่มขึ้นส่วนใหญ่คือ มะเร็งปากมดลูก และไวรัสตับอักเสบบี เป็นต้น อนึ่ง บริษัทมีจำนวนวัคซีนใช้ไปในปี 2559 ประมาณ 51,500 โดส ซึ่งเพิ่มขึ้นจากปี 2558 ประมาณ 48,500 โดส

ในปี 2560 รายได้จากการให้บริการฉีดวัคซีนเพิ่มขึ้นจำนวน 22.79 ล้านบาท คิดเป็นอัตราการเติบโตร้อยละ 303.37 จากปี 2559 เนื่องจากรายได้จากการขายฐานลูกค้าให้บริการฉีดวัคซีนเพื่อต่อยอดสำหรับบริการตรวจสุขภาพ โดยบริษัทมีจำนวนวัคซีนใช้ไปในปี 2560 ประมาณ 102,000 โดส ซึ่งเพิ่มขึ้นจากปี 2559 ประมาณ 50,000 โดส ประกอบกับราคาค่าบริการฉีดวัคซีนที่สูงขึ้นเนื่องจากวัคซีนที่ให้บริการส่วนใหญ่คือ วัคซีนใช้ขวดใหญ่ที่มีราคาค่อนข้างสูง

ในปี 2561 บริษัทมีรายได้จากการให้บริการฉีดวัคซีนจำนวน 27.33 ล้านบาท ลดลงจากปี 2560 เป็นจำนวน 2.97 ล้านบาท เนื่องจากมีลูกค้าใช้บริการลดลง โดยบริษัทมีจำนวนวัคซีนใช้ไปในปี 2561 ประมาณ 80,000 โดส ซึ่งลดลงจากงวดเดียวกันของปีก่อนหน้าประมาณ 20,000 โดส โดยรายได้จากการให้บริการฉีดวัคซีนส่วนใหญ่เป็นวัคซีนใช้ขวดใหญ่

1.5 รายได้จากการให้บริการทางการแพทย์อื่น

รายได้จากการให้บริการทางการแพทย์อื่นประกอบด้วย รายได้จากการตรวจรักษาคนไข้นอก (OPD) รายได้จากการอบรมหลักสูตรปฐมพยาบาล รายได้จากโครงการ สปสช. และรายได้จากการส่งแพทย์ไปประจำ ณ ห้องพยาบาลของลูกค้า เป็นต้น

สำหรับปี 2559 – 2561 กลุ่มบริษัทมีรายได้จากการให้บริการทางการแพทย์อื่นเท่ากับ 11.30 ล้านบาท 7.27 ล้านบาท และ 10.96 ล้านบาท ตามลำดับ หรือคิดเป็นสัดส่วน ร้อยละ 3.89 ร้อยละ 2.62 และร้อยละ 3.68 ของรายได้รวม ตามลำดับ

ในปี 2559 บริษัทมีรายได้จากการให้บริการทางการแพทย์อื่นจำนวน 11.30 ล้านบาท เพิ่มขึ้นจำนวน 7.71 ล้านบาท ซึ่งประกอบไปด้วย รายได้จากการตรวจรักษาคนไข้นอก (OPD) เท่ากับ 4.67 ล้านบาท รายได้จากการอบรมหลักสูตรปฐมพยาบาล โครงการ สปสช. และการส่งแพทย์ไปประจำ ณ ห้องพยาบาลเท่ากับ 6.63 ล้านบาท

ในปี 2560 บริษัทมีรายได้จากการให้บริการทางการแพทย์อื่นจำนวน 7.27 ล้านบาท ลดลงเล็กน้อยจำนวน 4.03 ล้านบาท โดยรายได้จากการให้บริการทางการแพทย์อื่นลดลงเล็กน้อย มีสาเหตุจากการลดลงของรายได้จากโครงการ สปสช.



ในปี 2561 บริษัทมีรายได้จากการให้บริการทางการแพทย์อื่นจำนวน 10.96 ล้านบาท เพิ่มขึ้นจำนวน 3.68 ล้านบาท เนื่องจากบริษัทมีรายได้จากการอบรม Fisrt Aid และรายได้จากโครงการ สปสช. เพิ่มขึ้น

2. รายได้จากการให้บริการตรวจคุณภาพสิ่งแวดล้อม

2.1 รายได้จากการให้บริการการตรวจอาชีวอนามัยและความปลอดภัย

รายได้จากการให้บริการการตรวจอาชีวอนามัยและความปลอดภัย คือการให้บริการตรวจแสง เสียง ความร้อน ฝุ่น และสารเคมี เป็นต้น โดยการตรวจวัดจะขึ้นอยู่กับปัจจัยเสี่ยงที่เกิดขึ้น ณ สถานที่ประกอบการของลูกค้า ทั้งนี้ กลุ่มลูกค้าหลักจะเป็นบริษัทภายในนิคมอุตสาหกรรมที่กฎหมายบังคับให้ทำการตรวจอาชีวอนามัยและความปลอดภัยอย่างน้อยปีละ 1 ครั้ง ซึ่งลูกค้าส่วนใหญ่จะทำการตรวจในครึ่งไตรมาสที่ 2 ของปี

สำหรับปี 2559 - 2561 กลุ่มบริษัทมีรายได้จากการให้บริการตรวจอาชีวอนามัยและความปลอดภัยเท่ากับ 16.70 ล้านบาท 20.92 ล้านบาท และ 22.10 ล้านบาท ตามลำดับ คิดเป็นสัดส่วนร้อยละ 5.76 ร้อยละ 7.53 และร้อยละ 6.84 ของรายได้รวม ตามลำดับ

ในปี 2559 รายได้จากการให้บริการตรวจอาชีวอนามัยและความปลอดภัยเพิ่มขึ้นจากปี 2558 จำนวน 3.11 ล้านบาท เนื่องมาจากการขยายฐานลูกค้า

ในปี 2560 รายได้จากการให้บริการตรวจอาชีวอนามัยและความปลอดภัยเพิ่มขึ้นจากปี 2559 จำนวน 4.22 ล้านบาท คิดเป็นอัตราการเติบโตร้อยละ 25.25 จากปี 2559 เนื่องมาจากการขยายฐานลูกค้า

ในปี 2561 บริษัทมีรายได้จากการให้บริการตรวจอาชีวอนามัยและความปลอดภัยจำนวน 22.10 ล้านบาท เพิ่มขึ้น 1.17 ล้านบาท คิดเป็นอัตราการเติบโตร้อยละ 5.61 เมื่อเทียบกับปี 2560 เนื่องจากบริษัทมีจำนวนบริษัทลูกค้ารายใหม่เพิ่มขึ้นเล็กน้อย

2.2 รายได้จากการให้บริการตรวจคุณภาพสิ่งแวดล้อมอื่น

รายได้จากการให้บริการตรวจคุณภาพสิ่งแวดล้อมอื่น ประกอบด้วย รายได้จากการให้บริการตรวจวิเคราะห์คุณภาพน้ำ รายได้จากการให้บริการตรวจวัดอากาศจากปล่องระบาย และรายได้จากการให้บริการตรวจคุณภาพบรรยากาศทั่วไป

สำหรับปี 2559 - 2561 กลุ่มบริษัทมีรายได้จากการให้บริการตรวจคุณภาพสิ่งแวดล้อมอื่นเท่ากับ 15.03 ล้านบาท 19.57 ล้านบาท และ 35.61 ล้านบาท ตามลำดับ หรือคิดเป็นสัดส่วน ร้อยละ 5.18 ร้อยละ 7.04 และร้อยละ 11.03 ของรายได้รวม ตามลำดับ



ในปี 2559 บริษัทย่อยมีรายได้จากการให้บริการตรวจคุณภาพสิ่งแวดล้อมอื่นจำนวน 15.03 ล้านบาท เพิ่มขึ้นเล็กน้อยจำนวน 1.19 ล้านบาท จากปี 2558 ซึ่งการเติบโตของรายได้มาจากการขยายตัวของทุกบริการ

ในปี 2560 บริษัทย่อยมีรายได้จากการให้บริการตรวจคุณภาพสิ่งแวดล้อมอื่นจำนวน 19.57 ล้านบาท คิดเป็นอัตราการเติบโตร้อยละ 30.20 จากปี 2559 สาเหตุหลักเกิดจากการเติบโตของรายได้จากการให้บริการตรวจวัดอากาศจากปล่องระบาย และรายได้จากการตรวจวิเคราะห์คุณภาพน้ำ เนื่องจากการขยายฐานลูกค้าและบางส่วนเกิดจากลูกค้าเก่าที่ใช้บริการเพิ่มขึ้น นอกจากนี้ ในปี 2560 บริษัทย่อยได้รับการรองมาตรฐาน ISO/IEC 17025:2005 ของห้องปฏิบัติการในการตรวจวิเคราะห์คุณภาพน้ำ ซึ่งสร้างความเชื่อมั่นในการให้บริการให้แก่ลูกค้า

ในปี 2561 บริษัทย่อยมีรายได้จากการให้บริการตรวจคุณภาพสิ่งแวดล้อมอื่นจำนวน 35.61 ล้านบาท คิดเป็นอัตราการเติบโตร้อยละ 82.00 จากปี 2560 เนื่องจากบริษัทย่อยได้รับการรับรองมาตรฐาน ISO/IEC 17025:2005 ของห้องปฏิบัติการในการตรวจวิเคราะห์คุณภาพน้ำ ซึ่งส่งผลให้บริษัทย่อยสามารถให้บริการลูกค้าบางรายที่มีข้อกำหนดเกี่ยวกับมาตรฐาน ISO/IEC และทำให้บริษัทย่อยสามารถให้บริการลูกค้าได้ครบวงจรมากขึ้น ประกอบกับบริษัทย่อยมีการเพิ่มอุปกรณ์และทีมงานผู้ชำนาญการในการให้บริการ

รายได้อื่น

รายได้ประกอบด้วย รายได้จากการขายสินทรัพย์ รายได้จากการส่งเสริมการขายจากลูกค้า รวมไปถึงดอกเบี้ยรับและรายได้การขายเครื่องแบบพนักงาน เป็นต้น

สำหรับปี 2559 - 2561 กลุ่มบริษัทมีรายได้อื่นเท่ากับ 4.67 ล้านบาท 4.62 ล้านบาท และ 2.66 ล้านบาท คิดเป็นสัดส่วน ร้อยละ 1.61 ร้อยละ 1.66 และร้อยละ 0.82 ของรายได้รวม ตามลำดับ ในปี 2560 บริษัทมีการขายสินทรัพย์ที่เป็นยานพาหนะและมีรายได้สนับสนุนการส่งเสริมการขายจากบริษัทคู่ค้า

**ต้นทุนขายและบริการ**

ต้นทุนขายและบริการ	ปี 2559		ปี 2560		ปี 2561	
	ล้านบาท	ร้อยละ	ล้านบาท	ร้อยละ	ล้านบาท	ร้อยละ
ค่าใช้จ่ายบุคลากร	71.73	44.58	78.32	46.49	92.27	42.66
วัสดุการแพทย์ที่ใช้ไป	33.15	20.60	21.11	12.53	35.86	16.58
ยาและเวชภัณฑ์ที่ใช้ไป	12.67	7.87	23.95	14.22	22.56	10.43
ค่าเสื่อมราคา	11.21	6.97	8.77	5.20	7.15	3.31
ค่าใช้จ่ายอื่นๆ	13.34	8.29	12.06	7.16	21.24	9.82
รวมต้นทุนการให้บริการทางการแพทย์	142.10	88.31	144.21	85.60	179.08	82.79
ค่าใช้จ่ายบุคลากร	7.90	4.91	11.80	7.00	19.77	9.14
ค่าใช้จ่ายในการตรวจวิเคราะห์	2.76	1.72	2.20	1.31	2.72	1.26
ค่าเช่าเครื่อง และอุปกรณ์	2.49	1.55	4.24	2.51	2.19	1.01
ค่าเสื่อมราคา	3.12	1.94	3.46	2.05	3.91	1.81
ค่าใช้จ่ายอื่นๆ	2.56	1.59	2.56	1.52	8.63	3.99
รวมต้นทุนการให้บริการตรวจคุณภาพสิ่งแวดล้อม	18.82	11.69	24.26	14.40	37.23	17.21
รวมต้นทุนขายและบริการ	160.91	100.00	168.47	100.00	216.30	100.00

ที่มา : ข้อมูลจากบริษัท

สำหรับปี 2559 - 2561 ต้นทุนขายและบริการเท่ากับ 160.91 ล้านบาท 168.47 ล้านบาท และ 216.30 ล้านบาท ตามลำดับ คิดเป็นสัดส่วน ร้อยละ 56.36 ร้อยละ 61.67 และร้อยละ 67.54 ของรายได้จากการขายและบริการ ตามลำดับ โดยมีรายละเอียด ดังนี้

ต้นทุนขายและบริการจากการให้บริการทางการแพทย์

ต้นทุนขายและบริการจากการให้บริการทางการแพทย์ที่สำคัญประกอบไปด้วย เงินเดือนพนักงาน ค่าแพทย์ ค่าพยาบาล และค่าใช้จ่ายบุคลากรที่ออกหน่วยและให้บริการทางการแพทย์ วัสดุทางการแพทย์ ค่ายาและเวชภัณฑ์ เป็นต้น โดยในปี 2559 - 2561 บริษัทมีต้นทุนขายและบริการจากการให้บริการทางการแพทย์เท่ากับ 142.10 ล้านบาท 144.21 ล้านบาท และ 179.08 ล้านบาท ตามลำดับ คิดเป็นสัดส่วน ร้อยละ 88.31 ร้อยละ 85.60 และร้อยละ 82.79 ของต้นทุนขายและบริการรวม ตามลำดับ

ในปี 2559 บริษัทมีต้นทุนขายและบริการจากการให้บริการทางการแพทย์เท่ากับ 142.10 ล้านบาท โดยต้นทุนดังกล่าวเพิ่มขึ้น 68.92 ล้านบาท หรือคิดเป็นอัตราการเติบโตร้อยละ 94.17 จากปี 2558 สาเหตุหลักเกิดจากการเพิ่มขึ้นของจำนวนบุคลากรเพื่อรองรับการให้บริการและการขยายบริการในระยะ



ยาว นอกจากนี้ บริษัทมีต้นทุนวัสดุการแพทย์และยาและเวชภัณฑ์ใช้ไปเพิ่มขึ้น ซึ่งเติบโตตามรายได้ที่เพิ่มขึ้น

ในปี 2560 บริษัทมีต้นทุนขายและบริการจากการให้บริการทางการแพทย์เท่ากับ 144.21 ล้านบาท โดยต้นทุนดังกล่าวเพิ่มขึ้นเล็กน้อยจำนวน 2.21 ล้านบาท จากปี 2559 หรือคิดเป็นอัตราการเติบโตร้อยละ 1.49 สาเหตุหลักเกิดจากการเพิ่มขึ้นของจำนวนบุคลากรเพื่อรองรับการให้บริการและการขยายบริการในระยะยาว นอกจากนี้ บริษัทมีต้นทุนวัสดุการแพทย์และยาและเวชภัณฑ์ใช้ไปเพิ่มขึ้น ซึ่งเติบโตตามรายได้ที่เพิ่มขึ้น

ในปี 2561 บริษัทมีต้นทุนขายและบริการจากการให้บริการทางการแพทย์เท่ากับ 179.08 ล้านบาท คิดเป็นอัตราการเติบโตร้อยละ 24.18 เมื่อเทียบกับปี 2560 โดยมีสาเหตุหลัก จากการเพิ่มขึ้นของวัสดุการแพทย์ใช้ไป ซึ่งเพิ่มขึ้นตามรายได้จากการให้บริการทางการแพทย์ที่เพิ่มขึ้น อีกส่วนหนึ่งเกิดจากจำนวนบุคลากรประจำและบุคลากรนอกหน่วยที่เพิ่มขึ้น และค่าใช้จ่ายอื่นๆ ที่เพิ่มขึ้นจากค่าใช้จ่ายเช่าเครื่องมือและอุปกรณ์ และค่าเช่ายานพาหนะในการออกหน่วย

ต้นทุนจากการให้บริการตรวจวัดคุณภาพสิ่งแวดล้อม

ต้นทุนจากการให้บริการตรวจวัดคุณภาพสิ่งแวดล้อมหลักๆ ได้แก่ ค่าใช้จ่ายเกี่ยวกับพนักงาน ค่าเช่าเครื่องมือและอุปกรณ์ ค่าวัสดุและค่าสารเคมีเพื่อการตรวจวิเคราะห์สิ่งแวดล้อม เป็นต้น โดยในปี 2559 - 2561 บริษัทย่อยมีต้นทุนจากการให้บริการตรวจวัดคุณภาพสิ่งแวดล้อมเท่ากับ 18.81 ล้านบาท 24.26 ล้านบาท และ 37.23 ล้านบาท ตามลำดับ คิดเป็นสัดส่วน ร้อยละ 11.69 ร้อยละ 14.40 และ ร้อยละ 17.21 ของต้นทุนขายและบริการรวม ตามลำดับ

ในปี 2559 บริษัทย่อยมีต้นทุนจากการให้บริการตรวจวัดคุณภาพสิ่งแวดล้อมเท่ากับ 18.82 ล้านบาท เพิ่มขึ้นจำนวน 7.35 ล้านบาท จากปี 2558 หรือคิดเป็นอัตราการเติบโตร้อยละ 64.09 โดยมีสาเหตุหลักจากการเพิ่มขึ้นของจำนวนบุคลากรเพื่อรองรับการขยายบริการในระยะยาว

ในปี 2560 บริษัทย่อยมีต้นทุนจากการให้บริการตรวจวัดคุณภาพสิ่งแวดล้อมเท่ากับ 24.26 ล้านบาท เพิ่มขึ้น 5.44 ล้านบาท จากปี 2559 หรือคิดเป็นอัตราการเติบโตร้อยละ 28.92 โดยมีสาเหตุหลักจากต้นทุนที่เพิ่มขึ้นตามรายได้การตรวจวัดคุณภาพสิ่งแวดล้อมที่เพิ่มขึ้น เช่น ค่าเช่าเครื่องมือและอุปกรณ์ในการตรวจ และค่าใช้จ่ายบุคลากร

ในปี 2561 บริษัทย่อยมีต้นทุนจากการให้บริการตรวจวัดคุณภาพสิ่งแวดล้อมเท่ากับ 37.23 ล้านบาท เพิ่มขึ้น 12.97 ล้านบาท หรือคิดเป็นอัตราการเติบโตร้อยละ 53.45 เมื่อเทียบกับปี 2560 โดยต้นทุนเพิ่มขึ้นจากค่าใช้จ่ายบุคลากรมีจำนวนเพิ่มขึ้น สืบเนื่องจากบริษัทมีงานโครงการที่ต้องเก็บข้อมูลอย่างต่อเนื่อง และค่าเช่าอุปกรณ์และเครื่องมือในการตรวจเพิ่มขึ้น ตามรายได้จากการให้บริการตรวจวัดคุณภาพสิ่งแวดล้อมที่เพิ่มขึ้น



ความสามารถในการทำกำไรขั้นต้น

กลุ่มบริษัทมีกำไรขั้นต้นปี 2559 - 2561 เท่ากับ 124.60 ล้านบาท 104.73 ล้านบาท และ 103.95 ล้านบาท ตามลำดับ หรือคิดเป็นอัตรากำไรขั้นต้นเท่ากับร้อยละ 43.64 ร้อยละ 38.33 และ ร้อยละ 32.46 ตามลำดับ โดยกลุ่มบริษัทมีอัตรากำไรขั้นต้นปรับตัวลดลงในปี 2559 เนื่องจากต้นทุนการให้บริการเพิ่มขึ้นในสัดส่วนที่สูงกว่าการเพิ่มขึ้นของรายได้ โดยมีสาเหตุหลักมาจากการเพิ่มขึ้นของจำนวนบุคลากรสำหรับปี 2560 กลุ่มบริษัทมีอัตรากำไรขั้นต้นลดลงจากปี 2559 โดยสาเหตุหลักมาจากการเพิ่มขึ้นของค่าใช้จ่ายบุคลากรเป็นหลัก ในขณะที่กลุ่มบริษัทมีรายได้ลดลง จึงทำให้อัตรากำไรขั้นต้นรวมลดลง

ในปี 2561 กลุ่มบริษัทมีอัตรากำไรขั้นต้นลดลงเนื่องจากบริษัทมีต้นทุนจากการให้บริการเติบโตสูงกว่าการเติบโตของรายได้จากการให้บริการ โดยต้นทุนจากการให้บริการส่วนใหญ่เกิดจาก วัสดุ การแพทย์ต่างๆ เพิ่มขึ้นตามรายได้จากการให้บริการ และอีกส่วนหนึ่งเกิดจากค่าใช้จ่ายบุคลากรที่เพิ่มขึ้น อันเป็นผลมาจากการยกระดับการให้บริการเพื่อให้สามารถแข่งขันได้

ค่าใช้จ่ายในการขาย

	ปี 2559	ปี 2560	ปี 2561
	ล้านบาท	ล้านบาท	ล้านบาท
ค่าใช้จ่ายขาย	18.05	18.66	17.11

ปี 2559 - 2561 กลุ่มบริษัทมีค่าใช้จ่ายในการขายเท่ากับ 18.05 ล้านบาท 18.66 ล้านบาท และ 17.11 ล้านบาท ตามลำดับ หรือคิดเป็นสัดส่วนร้อยละ 6.22 ร้อยละ 6.72 และร้อยละ 5.30 ของรายได้รวม ตามลำดับ โดยมีรายการหลักๆ ได้แก่ ค่าใช้จ่ายพนักงานขาย ค่าคอมมิชชั่นพนักงานขาย และค่ารับรองลูกค้า เป็นต้น

ปี 2559 กลุ่มบริษัทมีค่าใช้จ่ายในการขายเท่ากับ 18.05 ล้านบาท เพิ่มขึ้นเท่ากับ 12.67 ล้านบาท หรือคิดเป็นอัตรากำไรเติบโตร้อยละ 235.34 จากปี 2558 โดยมีสาเหตุหลักมาจากการเพิ่มขึ้นของทีมงานฝ่ายการตลาดเพื่อรองรับการขยายบริการในระยะยาว

ปี 2560 กลุ่มบริษัทมีค่าใช้จ่ายในการขายเท่ากับ 18.66 ล้านบาท ซึ่งใกล้เคียงกับปี 2559 โดยส่วนหนึ่งเกิดจากการเพิ่มขึ้นของค่าใช้จ่ายในการรับรองลูกค้า

ปี 2561 กลุ่มบริษัทมีค่าใช้จ่ายในการขายจำนวน 17.11 ล้านบาท ลดลงเล็กน้อยจำนวน 1.55 ล้านบาท เมื่อเทียบกับปี 2561 โดยส่วนหนึ่งเกิดจากการลดลงของค่าใช้จ่ายบุคลากร

ค่าใช้จ่ายในการบริหาร

	ปี 2559		ปี 2560		ปี 2561	
	(ลบ.)	ร้อยละ	(ลบ.)	ร้อยละ	(ลบ.)	ร้อยละ
ค่าใช้จ่ายบุคคลากร	30.58	47.76	26.91	39.90	28.71	42.42
ค่าเช่า	7.87	12.30	9.84	14.59	4.55	6.72
ค่าเสื่อมราคาและค่าตัดจำหน่าย	5.26	8.21	7.84	11.62	7.10	10.49
ค่าใช้จ่ายอื่นๆ	20.32	31.73	22.86	33.89	27.32	40.37
รวมค่าใช้จ่ายบริหาร	64.03	100.00	67.45	100.00	67.67	100.00

ปี 2559 - 2561 กลุ่มบริษัทมีค่าใช้จ่ายในการบริหารเท่ากับ 64.03 ล้านบาท 67.45 ล้านบาท และ 67.67 ล้านบาท ตามลำดับ คิดเป็นสัดส่วน ร้อยละ 22.05 ร้อยละ 24.28 และร้อยละ 20.96 ของรายได้รวม ตามลำดับ

ปี 2559 กลุ่มบริษัทมีค่าใช้จ่ายในการบริหารเท่ากับ 64.03 ล้านบาท ลดลงเล็กน้อยจำนวน 2.95 ล้านบาทจากปี 2558 โดยมีสาเหตุหลักจากการลดลงของค่าใช้จ่ายบุคคลากร

ปี 2560 กลุ่มบริษัทมีค่าใช้จ่ายในการบริหารเท่ากับ 67.45 ล้านบาท เพิ่มขึ้นเล็กน้อยจำนวน 3.42 ล้านบาทจากปี 2559 โดยมีสาเหตุหลักจากการเพิ่มขึ้นของค่าเสื่อมราคาจากการลงทุนซื้ออาคารโรงพยาบาล สำนักงานใหญ่ และค่าเช่าที่ดิน อุปกรณ์ต่างๆและยานพาหนะ

ปี 2561 กลุ่มบริษัทมีค่าใช้จ่ายในการบริหารเท่ากับ 67.67 ล้านบาท ลดลงเล็กน้อยจำนวน 0.22 ล้านบาท เมื่อเทียบกับปี 2560 โดยมีสาเหตุหลักจากการลดลงของค่าใช้จ่ายบุคคลากร เนื่องจากมีผู้บริหารออกจากตำแหน่ง

ต้นทุนทางการเงิน

ปี 2559 - 2561 กลุ่มบริษัทมีต้นทุนทางการเงินเท่ากับ 0.35 ล้านบาท 3.95 ล้านบาท และ 3.55 ล้านบาท ตามลำดับ คิดเป็นสัดส่วนร้อยละ 0.12 ร้อยละ 1.42 และร้อยละ 1.10 ของรายได้รวม ตามลำดับ โดยต้นทุนทางการเงินของกลุ่มบริษัทเกิดจาก 1.ดอกเบี้ยจ่ายการเช่าซื้ออุปกรณ์สำหรับห้องปฏิบัติการและยานพาหนะสำหรับใช้ในการดำเนินธุรกิจ 2.ดอกเบี้ยจากเงินกู้ยืมกรรมการเพื่อใช้เป็นเงินทุนในการซื้อที่ดินและสิ่งปลูกสร้าง โดยบริษัทได้ชำระคืนเงินกู้ยืมกรรมการทั้งหมดในวันที่ 31 สิงหาคม 2561 3.ดอกเบี้ยเงินกู้ยืมจากสถาบันการเงินสำหรับลงทุนซื้อที่ดินและสิ่งปลูกสร้างที่ตั้งสำนักงานใหญ่ โดยบริษัทเริ่มกู้ยืมเงินดังกล่าวจากสถาบันการเงินตั้งแต่เดือนธันวาคมปี 2559

กำไรสุทธิ

จากข้อมูลทีกล่าวมาข้างต้นทำให้กลุ่มบริษัทมีกำไรสุทธิปี 2559 - 2561 เท่ากับ 37.58 ล้านบาท 14.85 ล้านบาท และ 14.06 ล้านบาท ตามลำดับ คิดเป็นอัตรากำไรสุทธิร้อยละ 12.95 ร้อยละ 5.35 และร้อยละ 4.36 ตามลำดับ สำหรับกำไรต่อหุ้นขั้นพื้นฐานของกลุ่มบริษัทเท่ากับ 644.62 บาท 0.25 บาท และ 0.09 บาท ตามลำดับ โดยบริษัทมีจำนวนหุ้นสามัญถัวเฉลี่ยถ่วงน้ำหนักเท่ากับ หุ้น 58,304 หุ้น 58,641,654 หุ้น และ 160,000,000 หุ้น ตามลำดับ เนื่องจากผลประกอบการมีกำไรสุทธิลดลงประกอบกับการเพิ่มทุนจดทะเบียนจาก 5.00 ล้านบาทในปี 2558 เป็น 80.00 ล้านบาท ในปี 2560 และในปี 2561 บริษัทมีการเปลี่ยนแปลงมูลค่าหุ้นที่ตราไว้จากเดิม





การวิเคราะห์ฐานะทางการเงิน ณ วันที่ 31 ธันวาคม ปี 2559 – 2561

สินทรัพย์

รายการ	งบการเงินรวม					
	31 ธ.ค. 2559		31 ธ.ค. 2560		31 ธ.ค. 2561	
	(ลบ.)	ร้อยละ	(ลบ.)	ร้อยละ	(ลบ.)	ร้อยละ
สินทรัพย์						
สินทรัพย์หมุนเวียน						
เงินสดและรายการเทียบเท่าเงินสด	18.27	6.59	25.56	9.63	15.87	5.47
เงินลงทุนระยะสั้น	28.11	10.14	5.52	2.08	0.10	0.03
ลูกหนี้การค้าและลูกหนี้อื่น	88.97	32.09	87.69	33.02	115.81	39.88
งานบริการระหว่างดำเนินงาน					0.15	0.05
วัสดุสิ้นเปลืองคงเหลือ	5.65	2.04	7.69	2.89	7.57	2.61
สินทรัพย์หมุนเวียนอื่น	0.78	0.28	3.98	1.50	5.56	1.92
รวมสินทรัพย์หมุนเวียน	141.78	51.14	130.45	49.12	145.06	49.96
สินทรัพย์ไม่หมุนเวียน						
เงินลงทุนในบริษัทย่อยที่ชำระบัญชี	4.10	1.48	-	0.00	-	0.00
ที่ดินอาคาร และอุปกรณ์ - สุทธิ	1229.67	46.77	131.11	49.36	139.86	48.17
สินทรัพย์ไม่มีตัวตน - สุทธิ	0.07	0.03	0.05	0.02	2.09	0.72
สินทรัพย์ภาษีเงินได้รอการตัดบัญชี	0.84	0.30	1.15	0.43	1.20	0.41
สินทรัพย์ไม่หมุนเวียนอื่น	0.81	0.29	2.84	1.07	6.39	2.20
รวมสินทรัพย์ไม่หมุนเวียน	135.48	48.86	135.15	50.88	145.31	50.04
รวมสินทรัพย์	277.27	100.00	265.60	100.00	290.38	100.00



ณ วันที่ 31 ธันวาคม 2559-2561 กลุ่มบริษัทมีสินทรัพย์รวมเท่ากับ 277.27 ล้านบาท 265.60 ล้านบาท และ 290.38 ล้านบาท ตามลำดับ โดยสินทรัพย์ที่สำคัญของกลุ่มบริษัท ได้แก่ 1.) ลูกหนี้การค้าและลูกหนี้อื่น 2.) เงินสดและรายการเทียบเท่าเงินสด 3.) เงินลงทุนระยะสั้น 4.) ที่ดิน อาคาร และอุปกรณ์ และ 5.) วัสดุสิ้นเปลืองคงเหลือ โดยรายละเอียดของสินทรัพย์ที่สำคัญต่างๆ มีดังนี้

ลูกหนี้การค้าและลูกหนี้อื่น

ลูกหนี้การค้าของกลุ่มบริษัทประกอบด้วย ลูกหนี้การค้าและรายได้ค้างรับ หักด้วยค่าเผื่อหนี้สงสัยจะสูญ โดยในลักษณะการดำเนินงานของธุรกิจ กลุ่มบริษัทจะบันทึกบัญชีรายได้ค้างรับ เมื่อฝ่ายห้องปฏิบัติการรายงานผลการตรวจสิ่งส่งตรวจ โดยจะต้องมีการออกไปสรุปผลการตรวจและลงนามรับรองจากเทคนิคการแพทย์เรียบร้อยแล้ว (บันทึกบัญชีคู่กับการรับรู้รายได้) โดยหลังจากกลุ่มบริษัทได้จัดส่งรายงานผลการตรวจสุขภาพให้แก่ฝ่ายบุคคลของลูกค้านี้พร้อมกับใบแจ้งหนี้ ฝ่ายบัญชีจะดำเนินการปรับปรุงรายได้ค้างรับทุกสิ้นเดือน ลูกค้านี้จะทำการตรวจสอบความถูกต้องของรายงานผลการตรวจสุขภาพ ซึ่งจะใช้เวลาประมาณ 30 วัน และเมื่อตรวจเสร็จสิ้นจะดำเนินการขั้นตอนการชำระเงินต่อไป

สำหรับลูกหนี้อื่นประกอบด้วย 1. เงินทดรองจ่าย ซึ่งประกอบไปด้วยค่าใช้จ่ายออกหน่วยที่เกิดขึ้นจริง เช่น ค่าทางด่วน ค่าที่พัก เป็นต้น 2. ลูกหนี้เงินยืม-พนักงาน โดยกลุ่มบริษัทมีสวัสดิการให้เงินกู้ยืมพนักงาน ซึ่งวงเงินจะพิจารณาเป็นรายบุคคลไปโดยสามารถแยกรายละเอียดของลูกหนี้การค้า และลูกหนี้อื่นได้ดังนี้

ลูกหนี้การค้าและลูกหนี้อื่น	งบการเงินรวม					
	31 ธ.ค. 2559		31 ธ.ค. 2560		31 ธ.ค. 2561	
	(ลบ.)	ร้อยละ	(ลบ.)	ร้อยละ	(ลบ.)	ร้อยละ
ลูกหนี้การค้า						
ลูกหนี้การค้า	85.65	96.27	85.81	97.86	114.99	99.29
รวม	85.65	96.27	85.81	97.86	114.99	99.29
หัก ค่าเผื่อหนี้สงสัยจะสูญ	-	-	(0.08)	(0.09)	(1.06)	(0.93)
ลูกหนี้การค้า-สุทธิ	85.65	96.27	85.73	97.76	113.92	98.38
ลูกหนี้อื่น - กิจกรรมที่เกี่ยวข้องกัน	2.79	3.14	1.33	1.52	0.08	0.07
ลูกหนี้อื่น	0.53	0.60	0.63	0.72	1.80	1.55
หัก ค่าเผื่อหนี้สงสัยจะสูญ	-	-	-	-	-	-
ลูกหนี้อื่น-สุทธิ	0.53	0.60	0.63	0.72	1.80	1.55
รวมลูกหนี้การค้า และลูกหนี้อื่น	88.97	100.00	87.69	100.00	115.81	100.00

บริการตรวจสุขภาพ คือ งานของเรา

ณ วันที่ 31 ธันวาคม 2559-2561 กลุ่มบริษัทมีลูกหนี้การค้าและลูกหนี้อื่นเท่ากับ 88.97 ล้านบาท 87.69 ล้านบาท และ 115.81 ล้านบาท ตามลำดับ หรือคิดเป็นสัดส่วนต่อสินทรัพย์รวมเท่ากับ ร้อยละ 32.09 ร้อยละ 33.02 และร้อยละ 39.88 ตามลำดับ และมีระยะเวลาเก็บหนี้เฉลี่ย 82 วัน 115 วัน และ 114 วัน ตามลำดับ โดยกลุ่มบริษัทมีระยะเวลาการเก็บหนี้เฉลี่ยเพิ่มสูงขึ้น จากที่กล่าวมาแล้วข้างต้นเกี่ยวกับขั้นตอนการตรวจสอบและแก้ไขรายงานผลการตรวจสอบคุณภาพของบริษัทลูกค้า ซึ่งเป็นปกติของธุรกิจการตรวจสอบคุณภาพ นอกจากนี้ ส่วนหนึ่งเกิดจากลูกค้ารายใหญ่ที่มีจำนวนพนักงานและรายการตรวจค่อนข้างมาก ซึ่งอาจทำให้ใช้เวลานานในการตรวจสอบและแก้ไขรายงานผลการตรวจสอบคุณภาพ ประกอบกับลูกค้าหลายรายมีรอบการวางบิลที่แตกต่างกันจึงทำให้ระยะเวลาของการชำระเงินของลูกค้าจะอยู่ในช่วง 60 – 90 วัน หลังจากออกใบแจ้งหนี้ อย่างไรก็ตามผู้บริหารของบริษัทให้ความสำคัญในเรื่องของการติดตามลูกหนี้ของบริษัท ในการดำเนินการติดตามรายชื่อลูกหนี้ค้างชำระทุกสัปดาห์เพื่อรายงานให้แก่ผู้บริหารทราบ

ตารางระยะเวลาการค้างชำระลูกหนี้

ระยะเวลาค้างชำระ	งบการเงินรวม					
	31 ธ.ค. 2559		31 ธ.ค. 2560		31 ธ.ค. 2561	
	(ลบ.)	ร้อยละ	(ลบ.)	ร้อยละ	(ลบ.)	ร้อยละ
ตัวเงินรับ	0.48	0.56	4.39	5.12	0.88	0.77
ยังไม่ถึงกำหนดชำระ :						
ค้างชำระเกินกำหนด						
ระหว่าง 1 - 60 วัน	12.81	14.95	16.86	19.66	21.71	19.06
ระหว่าง 61 - 90 วัน	4.95	5.78	1.24	1.44	0.97	0.85
ระหว่าง 91 - 365 วัน	0.60	0.70	0.24	0.28	5.71	5.01
มากกว่า 365 วัน	-	-	0.06	0.07	0.24	0.21
หักค่าเผื่อหนี้สงสัยจะสูญ	-	-	(0.08)	(0.09)	(1.06)	(0.93)
รวมลูกหนี้การค้า-สุทธิ	85.65	100.00	85.73	100.00	113.92	100.00

กลุ่มบริษัทมีสัดส่วนลูกหนี้การค้าที่ยังไม่ถึงกำหนดชำระ ณ วันที่ 31 ธันวาคม 2559-2561 เท่ากับ ร้อยละ 78.01 ร้อยละ 73.52 และร้อยละ 75.02 ตามลำดับ โดยกลุ่มบริษัทจะตั้งค่าเผื่อหนี้สงสัยจะสูญ สำหรับลูกหนี้ที่ค้างชำระมากกว่า 12 เดือน และลูกหนี้การค้าบางรายที่มีเหตุสงสัยว่าจะมีโอกาสไม่ได้รับชำระบริษัทอาจตั้งค่าเผื่อหนี้สงสัยจะสูญด้วย



ลูกหนี้ค้างชำระเกินกำหนดระหว่าง 1-60 วัน ของบริษัทมีสัดส่วนค่อนข้างสูง โดยในปี 2559 ลูกหนี้การค้าค้างชำระระหว่าง 1-60 วัน จำนวน 12.81 ล้านบาท หรือคิดเป็นอัตราส่วนร้อยละ 14.95 ซึ่งลดลงจากปี 2558 เนื่องจาก ในปี 2559 บริษัทมีการให้บริการลูกค้ารายใหญ่ในช่วงปลายปี ซึ่งเป็นเหตุให้บริษัทออกเอกสารวางบิลในช่วงปลายปี ประกอบกับส่วนหนึ่งเกิดจากวิธีการนับระยะเวลาลูกหนี้ที่แตกต่างกัน

อย่างไรก็ดี ลูกหนี้ค้างชำระเกินกำหนดระหว่าง 61-90 วัน ส่วนใหญ่เป็นลูกค้ารายใหญ่ ซึ่งมีจำนวนผู้เข้ารับบริการตรวจจำนวนมาก โดยจะใช้เวลาตรวจสอบความถูกต้องของรายงานผลการตรวจสุขภาพ และมีรอบการวางบิลของลูกค้าแต่ละบริษัทแตกต่างกัน

สำหรับลูกหนี้ที่ค้างชำระเกินกำหนดระหว่าง 91-365 วัน ในปี 2559-2560 มีจำนวนไม่มากนัก ในส่วนของปี 2561 มีจำนวน 5.71 ล้านบาท โดยปัจจุบันลูกหนี้การค้าจำนวนดังกล่าวบริษัทได้รับชำระแล้วมากกว่าครึ่ง และมีการติดตามอย่างต่อเนื่อง อย่างไรก็ตามบริษัทมีการปรับเปลี่ยนโครงสร้างแผนผังองค์กร โดยมีการย้ายแผนกติดตามลูกหนี้ขึ้นตรงกับ CFO เพื่อให้มีการติดตามอย่างใกล้ชิดยิ่งขึ้น และเพิ่มประสิทธิภาพในการติดตามลูกหนี้ของบริษัท

ทั้งนี้ กลุ่มบริษัทมีนโยบายการตั้งสำรองค่าเผื่อหนี้สงสัยจะสูญ โดยได้ตั้งประมาณการค่าเผื่อจากอายุของลูกหนี้ที่ค้างชำระ โดยลูกหนี้ที่มีอายุค้างชำระมากกว่า 365 วัน จะถูกตั้งสำรองไว้ที่ร้อยละ 100 ซึ่งในปี 2559 ไม่มีการตั้งค่าเผื่อหนี้สงสัยจะสูญ ขณะที่ในปี 2560 กลุ่มบริษัทมีการตั้งค่าเผื่อหนี้สงสัยจะสูญจำนวน 0.08 ล้านบาท โดยปัจจุบันเรียกเก็บได้แล้วบางส่วน และ ปี 2561 กลุ่มบริษัทมีการตั้งค่าเผื่อหนี้สงสัยจะสูญ เท่ากับ 1.06 ล้านบาท โดยกลุ่มบริษัทได้มีการติดตามทวงถามลูกค้าอย่างต่อเนื่อง ซึ่งส่วนหนึ่งเกิดจากลูกค้าของบริษัทบางรายถูกพิทักษ์ทรัพย์เด็ดขาด และเกิดจากการตั้งค่าเผื่อลูกหนี้บางรายที่ยังไม่ถึง 365 วัน แต่อาจมีโอกาสที่จะไม่ได้รับชำระ

วัสดุสิ้นเปลืองคงเหลือ

ณ วันที่ 31 ธันวาคม 2559-2561 กลุ่มบริษัทมีวัสดุสิ้นเปลืองคงเหลือเท่ากับ 5.65 ล้านบาท 7.69 ล้านบาท และ 7.57 ล้านบาท ตามลำดับ หรือคิดเป็นสัดส่วนต่อสินทรัพย์รวมเท่ากับร้อยละ 2.04 ร้อยละ 2.89 และร้อยละ 2.61 ตามลำดับ โดยมีระยะเวลาขายสินค้าคงเหลือเฉลี่ย เท่ากับ 13 วัน 14 วัน และ 13 วัน

วัสดุสิ้นเปลืองคงเหลือ	งบการเงินรวม					
	31-ธ.ค.-59		31-ธ.ค.-60		30-ธ.ค.-61	
	(ลบ.)	ร้อยละ	(ลบ.)	ร้อยละ	(ลบ.)	ร้อยละ
<u>วัสดุสิ้นเปลืองคงเหลือ</u>						
วัสดุทางการแพทย์	3.88	68.67	5.82	75.74	6.00	73.64
ยาและเวชภัณฑ์	0.95	16.78	1.18	15.29	1.00	12.26
วัสดุอื่นๆ	0.82	14.54	0.69	8.97	0.57	7.05
รวมวัสดุสิ้นเปลืองคงเหลือ	5.65	100.00	7.69	100.00	7.57	100.00



โดยวัสดุสิ้นเปลืองคงเหลือประกอบไปด้วย วัสดุทางการแพทย์ ยาและเวชภัณฑ์ และวัสดุอื่นๆ โดยกลุ่มบริษัทมีนโยบายการควบคุมวัสดุสิ้นเปลืองคงเหลือให้อยู่ในระดับที่เหมาะสมซึ่งสินค้าแต่ละชนิดจะมี Reorder point ที่แตกต่างกันขึ้นอยู่กับระยะเวลาการสั่งซื้อและมีนโยบายการตั้งด้อยค่าเมื่อสิ้นค้ำนั้นๆถึงวันหมดอายุ สินค้าประเภทที่มีระยะเวลาการใช้งาน กลุ่มบริษัททำเงื่อนไขกับคู่ค้าให้ทยอยส่งสินค้าให้แก่กลุ่มบริษัทตามจำนวนการใช้งานได้ และกลุ่มบริษัทสามารถเปลี่ยนสินค้าใหม่ได้บางรายการ

ณ สิ้นปี 2559 กลุ่มบริษัทมียอดวัสดุสิ้นเปลืองคงเหลือจำนวน 5.65 ล้านบาท เพิ่มขึ้นจำนวน 0.05 ล้านบาท จากปี 2558 เพิ่มขึ้นคิดเป็นอัตราร้อยละ 0.90 ซึ่งผู้บริหารมีนโยบายการควบคุมวัสดุสิ้นเปลืองคงเหลือให้อยู่ในระดับที่เหมาะสม

โดย ณ สิ้นปี 2560 กลุ่มบริษัทมีวัสดุสิ้นเปลืองคงเหลือจำนวน 7.69 ล้านบาท เพิ่มขึ้นจากน้ำยาที่ใช้ในการให้บริการทางการแพทย์ และปริมาณวัคซีนที่เพิ่มขึ้น และสิ้นปี 2561 มีจำนวนวัสดุสิ้นเปลืองคงเหลือจำนวน 7.57 ล้านบาท ใกล้เคียงกับปี 2560

ที่ดินอาคาร และอุปกรณ์

ณ วันที่ 31 ธันวาคม 2559-2561 กลุ่มบริษัทมีที่ดิน อาคาร และอุปกรณ์เท่ากับ 129.67 ล้านบาท 131.11 ล้านบาท และ 139.86 ล้านบาท ตามลำดับ หรือคิดเป็นสัดส่วนต่อสินทรัพย์รวมเท่ากับ ร้อยละ 46.77 ร้อยละ 49.36 และร้อยละ 48.17 ตามลำดับ โดยประกอบด้วยอุปกรณ์ส่วนใหญ่ ดังนี้ 1.) ที่ดิน อาคารสำนักงานและส่วนปรับปรุง 2.) อุปกรณ์การแพทย์และเครื่องมือในห้องปฏิบัติการ 3.) เครื่องตกแต่งสำนักงาน และ 4.)ยานพาหนะ โดยจะเห็นได้ว่าที่ดินอาคาร และอุปกรณ์ของกลุ่มบริษัทเพิ่มขึ้นอย่างต่อเนื่อง เนื่องจากกลุ่มบริษัทมีการขยายธุรกิจและมีการซื้อทรัพย์สินใหม่เพื่อรองรับการเติบโตของฐานลูกค้า

ปี 2559 กลุ่มบริษัท มีที่ดิน อาคาร เพิ่มขึ้นจำนวน 80.13 ล้านบาท จากปี 2558 และได้ซื้ออุปกรณ์การแพทย์และอุปกรณ์วิเคราะห์ตรวจวัดคุณภาพสิ่งแวดล้อม มูลค่าเท่ากับ 7.75 ล้านบาท

ปี 2560 กลุ่มบริษัท มีที่ดิน อาคาร และอุปกรณ์เพิ่มขึ้นจำนวน 21.49 ล้านบาท จากปี 2559 เนื่องจากในปี 2560 กลุ่มบริษัทได้ซื้อที่ดิน และอาคารที่จังหวัดระยอง ซึ่งเป็นพื้นที่ที่ใกล้กับคลินิกสาขาระยอง เพื่อใช้รองรับการขยายธุรกิจ นอกจากนี้กลุ่มบริษัทมีการซื้ออุปกรณ์ทางการแพทย์เพิ่มขึ้น เช่น เครื่องเอกซเรย์ดิจิทัล เครื่องตรวจและอุปกรณ์ในห้องปฏิบัติการ และรถเอกซเรย์ เป็นต้น

ปี 2561 กลุ่มบริษัทมีการซื้อที่ดินอาคาร ที่จังหวัดชลบุรี อุปกรณ์การแพทย์ รวมถึงลิขสิทธิ์และอุปกรณ์สารสนเทศเพิ่มเติมจำนวน 26.97 ล้านบาท



หนี้สิน

รายการ	งบการเงินรวม					
	31 ธ.ค. 2559		31 ธ.ค. 2560		31 ธ.ค. 2561	
	(ลบ.)	ร้อยละ	(ลบ.)	ร้อยละ	(ลบ.)	ร้อยละ
หนี้สินหมุนเวียน						
เงินเบิกเกินบัญชีและเงินกู้ระยะสั้น จากสถาบันการเงิน	-	0.00	-	0.00	11.05	3.81
เจ้าหนี้การค้าและเจ้าหนี้อื่น	28.00	10.10	23.73	8.94	26.03	8.97
เจ้าหนี้อื่น กิจกรรมที่เกี่ยวข้อง	0.21	0.08	-	0.00	8.22	2.83
เงินกู้ยืมกรรมการ	20.00	7.21	15.00	5.65	-	0.00
ภาษีเงินได้ค้างจ่าย	1.06	0.38	-	0.00	0.73	0.25
หนี้สินตามสัญญาเช่าทางการเงินที่ ถึงกำหนดชำระภายในหนึ่งปี	1.05	0.38	-	0.00	0.11	0.04
เงินกู้ระยะยาวที่ถึงกำหนดชำระ ภายในหนึ่งปี	7.49	2.70	7.87	2.96	13.53	4.66
หนี้สินหมุนเวียนอื่น	0.85	0.31	1.21	0.46	1.35	0.46
รวมหนี้สินหมุนเวียน	58.66	21.16	47.82	18.00	61.02	21.01
หนี้สินไม่หมุนเวียน						
หนี้สินตามสัญญาเช่าการเงิน	0.99	0.36	-	0.00	0.49	0.17
เงินกู้ยืมระยะยาว	52.51	18.94	44.64	16.81	57.41	19.77
ภาระผูกพันผลประโยชน์พนักงาน	4.18	1.51	5.69	2.14	4.92	1.69
เงินประกันพนักงาน	0.27	0.10	0.18	0.07	-	0.00
หนี้สินภาษีเงินได้รอการตัดบัญชี	-	0.00	-	0.00	0.64	0.22
รวมหนี้สินไม่หมุนเวียน	57.94	20.90	50.51	19.02	63.46	21.85
รวมหนี้สิน	116.61	42.06	98.32	37.02	124.47	42.87
รวมหนี้สินและส่วนของผู้ถือหุ้น	277.27	100.00	265.60	100.00	290.38	100.00



ณ วันที่ 31 ธันวาคม 2559-2561 กลุ่มบริษัทมีหนี้สินรวมเท่ากับ 116.61 ล้านบาท 98.32 ล้านบาท และ 124.47 ล้านบาท ตามลำดับ คิดเป็นสัดส่วนต่อหนี้สินและส่วนของผู้ถือหุ้นรวมเท่ากับ ร้อยละ 42.06 ร้อยละ 37.02 และร้อยละ 42.87 โดยหนี้สินหลักของกลุ่มบริษัทประกอบด้วย 1.) เจ้าหนี้การค้าและเจ้าหนี้อื่น 3.) เงินกู้ยืมกรรมการ และ 4.)เงินกู้ยืมระยะยาว โดยรายละเอียดหนี้สินที่สำคัญต่างๆ มีดังนี้

เจ้าหนี้การค้าและเจ้าหนี้อื่น

ณ วันที่ 31 ธันวาคม 2559 - 2561 กลุ่มบริษัทมีเจ้าหนี้การค้าและเจ้าหนี้อื่นเท่ากับ 28.00 ล้านบาท 23.73 ล้านบาท และ 26.03 ล้านบาท ตามลำดับ หรือคิดเป็นสัดส่วนต่อหนี้สินและส่วนของผู้ถือหุ้นรวมเท่ากับ ร้อยละ 10.10 ร้อยละ 8.94 และร้อยละ 8.97 ตามลำดับ โดยบริษัทมีระยะเวลาการชำระหนี้เฉลี่ยเท่ากับ 36 วัน 36 วัน และ 36 วัน โดยเจ้าหนี้การค้า ประกอบด้วย การซื้อ วัสดุการแพทย์ใช้ไป และยาและเวชภัณฑ์ใช้ไป ในการให้บริการ เช่น นำยาตรวจส่งตรวจ วัคซีนต่างๆ อุปกรณ์และเครื่องมือทางการแพทย์ที่ใช้ในการออกหน่วย เป็นต้น โดยกลุ่มบริษัทมีระยะเวลาการชำระหนี้เฉลี่ยเป็นไปตามเกณฑ์ปกติ

เงินกู้ยืมระยะยาว

ณ วันที่ 31 ธันวาคม 2559 - 2561 กลุ่มบริษัทมีเงินกู้ยืมระยะยาวเท่ากับ 52.51 ล้านบาท 44.64 ล้านบาท และ 57.41 ล้านบาท ตามลำดับ หรือคิดเป็นสัดส่วนต่อหนี้สินและส่วนของผู้ถือหุ้นรวมเท่ากับร้อยละ 18.94 ร้อยละ 16.81 และร้อยละ 19.77 ตามลำดับ ทั้งนี้กลุ่มบริษัทได้ทำสัญญากู้ยืมเงินกับสถาบันการเงินแห่งหนึ่ง เมื่อสิ้นปี 2559 เพื่อนำมาเป็นการซื้อที่ดินและสิ่งปลูกสร้างอาคารโรงพยาบาล สำนักงานใหญ่และได้มีการจำหน่ายที่ดินและสิ่งปลูกสร้างดังกล่าวเพื่อเป็นหลักประกันเงินกู้

เงินกู้ยืมกรรมการ

ณ วันที่ 31 ธันวาคม 2559 - 2560 กลุ่มบริษัทมีเงินกู้ยืมจากกรรมการเท่ากับ 20.00 ล้านบาท และ 15.00 ล้านบาท ตามลำดับ หรือคิดเป็นสัดส่วนต่อหนี้สินและส่วนของผู้ถือหุ้นเท่ากับ ร้อยละ 7.21 ร้อยละ 5.65 ตามลำดับ โดยในปี 2559 กลุ่มบริษัทได้ทำตัวสัญญาใช้เงินกับกรรมการท่านหนึ่ง เพื่อนำเงินมาลงทุนในการซื้อที่ดินและสิ่งปลูกสร้างอาคารโรงพยาบาล สำนักงานใหญ่ ทั้งนี้ในวันที่ 31 สิงหาคม 2561 บริษัทชำระคืนเงินกู้ยืมจากกรรมการ จำนวน 15 ล้านบาท ทำให้ ณ วันที่ 31 ธันวาคม 2561 จึงไม่มียอดเงินกู้ยืมกรรมการ

ส่วนของผู้ถือหุ้น

ณ วันที่ 31 ธันวาคม 2559-2561 กลุ่มบริษัทมีส่วนของผู้ถือหุ้นเท่ากับ 160.66 ล้านบาท 167.28 ล้านบาท และ 165.90 ล้านบาท ตามลำดับ หรือคิดเป็นสัดส่วน ร้อยละ 57.94 ร้อยละ 62.98 และร้อยละ 57.13 ของหนี้สินและส่วนของผู้ถือหุ้นรวม ตามลำดับ

ปี 2559 กลุ่มบริษัทมีส่วนของผู้ถือหุ้นจำนวน 160.66 ล้านบาท เพิ่มขึ้นจากปี 2558 จำนวน 37.58 ล้านบาท จากการเพิ่มขึ้นของกำไรสุทธิ



ปี 2560 กลุ่มบริษัทมีส่วนของผู้ถือหุ้นจำนวน 167.28 ล้านบาทเพิ่มขึ้นเล็กน้อยจำนวน 6.61 ล้านบาท จากปี 2559 โดยในปี 2560 จากการประชุมวิสามัญผู้ถือหุ้น ครั้งที่ 1/2560 มีมติอนุมัติเพิ่มทุนจดทะเบียนจากเดิม 5.83 ล้านบาท เพิ่มทุนอีกจำนวน 74.17 ล้านบาท โดยออกหุ้นสามัญใหม่จำนวน 741,696 หุ้น มูลค่าที่ตราไว้หุ้นละ 100 บาท เสนอขายให้แก่ผู้ถือหุ้นเดิมตามสัดส่วนการถือหุ้น ซึ่งปัจจุบันมีการเรียกชำระหุ้นครบทั้งจำนวน โดยจากการเพิ่มทุนบริษัทจะมีทุนจดทะเบียนชำระแล้วหลังเพิ่มทุนทั้งสิ้น 80 ล้านบาท จำนวนหุ้นทั้งสิ้น 800,000 หุ้น อย่างไรก็ตามกำไรสะสมที่ยังไม่ได้จัดสรร ณ วันที่ 31 ธันวาคม 2560 ลดลงเหลือ 84.96 ล้านบาท เนื่องจากกลุ่มบริษัทมีการจ่ายเงินปันผลระหว่างกาล จากการประชุมกรรมการบริษัทครั้งที่ 5/2560 ประชุมเมื่อวันที่ 15 สิงหาคม 2560 มีมติอนุมัติจ่ายเงินปันผลระหว่างกาล จำนวน 82.41 ล้านบาท คิดเป็นเงินปันผลจ่าย 1,413.44 บาทต่อหุ้น

ปี 2561 กลุ่มบริษัทมีทุนจดทะเบียน 107.5 ล้านบาท โดยกลุ่มบริษัทมีการประชุมวิสามัญผู้ถือหุ้นครั้งที่ 2/2561 เมื่อวันที่ 31 พฤษภาคม 2561 เพิ่มทุนจดทะเบียนจากเดิม 80.00 ล้านบาท เพิ่มทุนอีกจำนวน 27.5 ล้านบาท เพื่อเสนอขายหุ้นให้แก่ประชาชนเป็นครั้งแรก (Initial Public Offering) โดยมีการเปลี่ยนแปลงมูลค่าที่ตราไว้จากเดิมหุ้นละ 100 บาท เป็น หุ้นละ 0.5 บาท ดังนั้นบริษัทจะมีทุนจดทะเบียนทั้งสิ้น 107.5 ล้านบาท โดยแบ่งเป็นทุนจดทะเบียนที่ออกและเรียกชำระแล้ว 80.00 ล้านบาท และทุนจดทะเบียนยังไม่เรียกชำระเพื่อรองรับหุ้นใหม่ที่จะเสนอขายให้แก่ประชาชน 27.5 ล้านบาท และมีจำนวนหุ้นทั้งสิ้น 215.00 ล้านหุ้น ขณะที่กำไรสะสมที่ยังไม่ได้จัดสรรเท่ากับ 81.86 ล้านบาท เนื่องจากกลุ่มบริษัทมีการจ่ายเงินปันผลจากผลการดำเนินงานประจำปี 2560 จากการประชุมสามัญผู้ถือหุ้นครั้งที่ 1/2561 เมื่อวันที่ 8 มีนาคม 2561 มีมติอนุมัติจ่ายเงินปันผลจากผลการดำเนินงานประจำปี 2560 จำนวน 18.00 ล้านบาท คิดเป็นเงินปันผลจ่าย 22.50 บาทต่อหุ้น

กระแสเงินสด

งบกระแสเงินสด	งบการเงินรวม		
	ปี 2559	ปี 2560	ปี 2561
	(ล้านบาท)	(ล้านบาท)	(ล้านบาท)
กิจกรรมการดำเนินงาน	12.45	22.37	15.41
กิจกรรมการลงทุน	(15.99)	7.69	(21.34)
กิจกรรมการจัดหาเงิน	(2.01)	(22.77)	(3.53)
เงินสดเพิ่มขึ้น (ลดลง)	(5.39)	7.30	(9.45)
เงินฝากที่มีภาระผูกพัน	(0.16)	-	-
เงินสด ณ ต้นงวด	23.82	18.27	25.56
เงินสด ณ ปลายงวด	18.27	25.56	15.87



กระแสเงินสดสุทธิจากกิจกรรมการดำเนินงาน

กระแสเงินสดสุทธิจากกิจกรรมการดำเนินงานสำหรับปี 2559-2561 เท่ากับ 12.45 ล้านบาท 22.37 ล้านบาท และ 15.41 ล้านบาท ตามลำดับ โดยในปี 2559 กลุ่มบริษัทมีกระแสเงินสดจากการดำเนินงานเท่ากับ 12.45 ล้านบาท โดยเพิ่มขึ้นจากผลการดำเนินงาน และมีการเพิ่มขึ้นของจำนวนลูกหนี้การค้า และการเปลี่ยนแปลงของภาษีเงินได้ค้างจ่าย

ปี 2560 กลุ่มบริษัทมีกระแสเงินสดจากการดำเนินงานเท่ากับ 22.37 ล้านบาท ถึงแม้ว่ากลุ่มบริษัทมีกำไรสุทธิลดลง แต่มีการเปลี่ยนแปลงของสินทรัพย์หมุนเวียนและหนี้สินหมุนเวียนน้อย จึงทำให้กระแสเงินสดจากการดำเนินงานเพิ่มขึ้นจากปีก่อนหน้า

ปี 2561 กลุ่มบริษัทมีกระแสเงินสดจากการดำเนินงานจำนวน 15.41 เนื่องจากมีจำนวนลูกหนี้การค้าเพิ่มขึ้น จากงวดเดียวกันของปีก่อนหน้า ทำให้กระแสเงินสดจากการดำเนินงานลดลง

กระแสเงินสดสุทธิจากกิจกรรมการลงทุน

กระแสเงินสดสุทธิจากกิจกรรมการลงทุนสำหรับปี 2559-2561 เท่ากับ (15.99) ล้านบาท 7.69 ล้านบาท และ (21.34) ล้านบาท ตามลำดับ โดยในปี 2559 กลุ่มบริษัทนำเงินไปลงทุนในที่ดินและอาคารและอุปกรณ์ต่างๆ จำนวน 99.60 ล้านบาท

ปี 2560 กลุ่มบริษัทลงทุนในที่ดินอาคารและอุปกรณ์ จำนวน 21.49 ล้านบาท โดยที่บริษัทใช้แหล่งเงินทุนจากเงินลงทุนระยะสั้นจำนวน 22.58 ล้านบาท รวมถึงการเพิ่มขึ้นของเงินลงทุนในบริษัท อินเตอร์เมด วัสดุภัณฑ์จำกัด ที่มีการชำระบัญชีจำนวน 4.10 ล้านบาท และเงินจากการขายสินทรัพย์เพิ่มขึ้นจำนวน 2.50 ล้านบาท

สำหรับปี 2561 กลุ่มบริษัทลงทุนในที่ดินอาคารและอุปกรณ์ 26.04 ล้านบาท โดยกลุ่มบริษัทมีการซื้อที่ดินและสิ่งปลูกสร้างและอุปกรณ์ในห้องปฏิบัติการเพื่อเสริมคุณภาพในการให้บริการ

กระแสเงินสดสุทธิจากกิจกรรมการจัดหาเงิน

กระแสเงินสดสุทธิจากกิจกรรมการจัดหาเงินสำหรับปี 2559-2561 เท่ากับ (2.01) ล้านบาท (22.77) ล้านบาท และ (3.53) ล้านบาท ตามลำดับ โดยกระแสเงินสดที่ใช้ไปในกิจกรรมการจัดหาเงินของกลุ่มบริษัทหลักๆของงวดปี 2559-2560 คือมีการใช้คืนเงินกู้ยืมกรรมการและเงินกู้ยืมจากสถาบันการเงินบางส่วน และมีการจ่ายเงินปันผล ขณะที่ในปี 2561 กลุ่มบริษัทมีการจ่ายเงินปันผล และมีการกู้ยืมเงินจากสถาบันการเงินเพิ่มขึ้น เพื่อใช้หมุนเวียนในกิจการ และในวันที่ 31 สิงหาคม 2561 บริษัทมีการชำระคืนเงินกู้ยืมกรรมการหมดทั้งจำนวน



การวิเคราะห์กระแสเงินสดและสภาพคล่อง

โดยกระแสเงินสดของบริษัทมีรายละเอียด ดังต่อไปนี้

รายการ		รอบปีบัญชี 2559	รอบปีบัญชี 2560	รอบปีบัญชี 2561
อัตราส่วนทางการเงิน				
อัตราส่วนสภาพคล่อง (Liquidity ratio)				
อัตราส่วนสภาพคล่อง	เท่า	2.42	2.73	2.38
อัตราส่วนสภาพคล่องหมุนเร็ว	เท่า	2.25	2.44	2.13
อัตราส่วนสภาพคล่องกระแสเงินสด	เท่า	0.27	-	0.28
อัตราส่วนหมุนเวียนลูกหนี้การค้า	เท่า	4.43	3.19	3.19
ระยะเวลาเก็บหนี้เฉลี่ย	วัน	82.42	114.54	114.43
อัตราส่วนหมุนเวียนสินค้าคงเหลือ	เท่า	28.59	25.26	28.35
ระยะเวลาขายสินค้าเฉลี่ย	วัน	12.77	14.45	12.87
อัตราส่วนหมุนเวียนเจ้าหนี้	เท่า	9.97	9.91	9.99
ระยะเวลาชำระหนี้	วัน	36.10	36.34	36.04
Cash cycle	วัน	59.09	92.65	91.26
อัตราส่วนแสดงความสามารถในการทำกำไร (Profitability ratio)				
อัตรากำไรขั้นต้น	ร้อยละ	43.64	38.33	
อัตรากำไรจากการดำเนินงาน	ร้อยละ	14.89	6.82	32.46
อัตรากำไรอื่น	ร้อยละ	1.69	1.66	5.98
อัตราส่วนเงินสดต่อการทำกำไร	ร้อยละ	29.29	120.16	0.82
อัตรากำไรสุทธิ	ร้อยละ	12.94	5.35	80.42
อัตราผลตอบแทนผู้ถือหุ้น	ร้อยละ	26.49	9.06	4.36
อัตราส่วนแสดงประสิทธิภาพในการดำเนินงาน (Efficiency ratio)				
อัตราผลตอบแทนจากสินทรัพย์	ร้อยละ	17.12	5.47	5.06



รายการ		รอบปีบัญชี 2559	รอบปีบัญชี 2560	รอบปีบัญชี 2561
อัตราผลตอบแทนจากสินทรัพย์ถาวร	ร้อยละ	63.67	26.76	23.70
อัตราการหมุนของสินทรัพย์	เท่า	1.32	1.02	1.16
อัตราส่วนวิเคราะห์นโยบายทางการเงิน (Financial policy ratio)				
อัตราส่วนหนี้สินต่อส่วนของผู้ถือหุ้น	เท่า	0.73	0.59	0.76
อัตราส่วนความสามารถชำระดอกเบี้ย	เท่า	126.24	8.12	6.50
อัตราส่วนความสามารถชำระภาระผูกพัน - Cash basis	เท่า	(0.58)	(0.51)	(0.22)
อัตราการจ่ายเงินปันผล	ร้อยละ	-	54.47	127.96

สภาพคล่อง

ปี 2559-2561 กลุ่มบริษัทมีอัตราส่วนสภาพคล่อง (Current Ratio) เท่ากับ 2.42 เท่า 2.73 เท่า และ 2.38 เท่า ตามลำดับ โดยกลุ่มบริษัทมีอัตราส่วนสภาพคล่องที่เพิ่มขึ้น ในช่วงปี 2559 และ 2560 ทั้งนี้ เนื่องจากบริษัทมีจำนวนเงินลงทุนระยะสั้นลดลง ในปี 2561 บริษัทมีอัตราส่วนสภาพคล่องลดลง เนื่องจากบริษัทเงินเบิกเกินบัญชี

อัตราส่วนความสามารถในการหากำไร

ในปี 2559 - 2561 บริษัทมีอัตรากำไรขั้นต้นเท่ากับร้อยละ 43.64 ร้อยละ 38.33 และร้อยละ 32.46 ตามลำดับ โดยกลุ่มบริษัทมีอัตรากำไรขั้นต้นปรับตัวลดลงในปี 2559 เนื่องจากต้นทุนการให้บริการเพิ่มขึ้นในสัดส่วนที่สูงกว่าการเพิ่มขึ้นของรายได้ โดยมีสาเหตุหลักมาจากการเพิ่มขึ้นของจำนวนบุคลากร สำหรับปี 2560 กลุ่มบริษัทมีอัตรากำไรขั้นต้นลดลงจากปี 2559 โดยสาเหตุหลักจากการเพิ่มขึ้นของค่าใช้จ่ายบุคลากรเป็นหลัก ในขณะที่กลุ่มบริษัทมีรายได้ลดลง จึงทำให้อัตรากำไรขั้นต้นรวมลดลง

สำหรับปี 2561 กลุ่มบริษัทมีอัตรากำไรขั้นต้นลดลงเนื่องจากบริษัทมีต้นทุนจากการให้บริการเติบโตสูงกว่าการเติบโตของรายได้จากการให้บริการ โดยต้นทุนจากการให้บริการส่วนใหญ่เกิดจาก วัสดุการแพทย์ต่างๆ เพิ่มสูงขึ้นตามรายได้จากการให้บริการ และอีกส่วนหนึ่งเกิดจากค่าใช้จ่ายบุคลากรที่เพิ่มขึ้น

สำหรับปี 2559 - 2561 กลุ่มบริษัทมีอัตราส่วนกำไรสุทธิเท่ากับร้อยละ 12.94 ร้อยละ 5.35 และร้อยละ 4.36 ตามลำดับ โดยในปี 2559 กลุ่มบริษัทมีอัตราส่วนกำไรสุทธิปรับตัวลดลงจากต้นทุนการให้บริการและค่าใช้จ่ายในการขายที่มีสัดส่วนมากขึ้น ในปี 2560 อัตรากำไรสุทธิปรับตัวลดลง เนื่องจากบริษัทมีรายได้ลดลง ในขณะที่ต้นทุนในการให้บริการยังเพิ่มสูงขึ้น ต่อมาในปี 2561 กลุ่มบริษัทมีอัตราส่วนกำไรสุทธิปรับตัวลดลงเนื่องจากบริษัทมีต้นทุนในการให้บริการเพิ่มสูงขึ้นมากกว่ารายได้ที่เพิ่มขึ้น



อัตราส่วนวิเคราะห์นโยบายทางการเงิน

กลุ่มบริษัทมีอัตราส่วนหนี้สินต่อส่วนของผู้ถือหุ้นรวมในปี 2559-2561 เท่ากับ 0.73 เท่า 0.59 เท่า และ 0.75 เท่า ซึ่งจะเห็นได้ว่ากลุ่มบริษัทมีอัตราส่วนหนี้สินต่อส่วนของผู้ถือหุ้นรวมค่อนข้างต่ำ

อัตราส่วนแสดงประสิทธิภาพในการดำเนินงาน

ณ วันที่ 31 ธันวาคม 2559 วันที่ 31 ธันวาคม 2560 และวันที่ 31 ธันวาคม 2561 บริษัทมีอัตราส่วนผลตอบแทนจากสินทรัพย์เท่ากับร้อยละ 17.12 ร้อยละ 5.47 และร้อยละ 5.06 ตามลำดับ และอัตราส่วนผลตอบแทนจากสินทรัพย์ถาวรเท่ากับ ร้อยละ 63.67 ร้อยละ 26.76 และร้อยละ 23.70 ตามลำดับ ซึ่งอัตราผลตอบแทนดังกล่าวจะมีทิศทางเดียวกัน โดยปัจจัยที่ทำให้บริษัทมีอัตราดังกล่าวที่ลดลงมาจากบริษัทมีการลงทุนในสินทรัพย์ถาวรเพิ่มขึ้น คือ ที่ดินอาคาร ที่ตั้งสำนักงานใหญ่ และส่วนหนึ่งเกิดจากบริษัทมีกำไรสุทธิลดลง

ปัจจัยและอิทธิพลที่อาจมีผลต่อผลการดำเนินงานหรือฐานะการเงินในอนาคต

1. การเปลี่ยนแปลงข้อบังคับของกฎหมาย

การเปลี่ยนแปลงข้อบังคับกฎหมายด้านแรงงานและด้านความปลอดภัย อาชีวอนามัย และสภาพแวดล้อมในการทำงานอาจส่งผลกระทบต่อผลประกอบการบริษัทได้ในอนาคต เนื่องจากรายได้หลักมาจากการให้บริการตรวจสุขภาพแรงงานและการให้บริการตรวจสิ่งแวดล้อม แต่อย่างไรก็ตามปัจจุบันยังคงมีการบังคับใช้กฎหมายว่าด้วยความปลอดภัย อาชีวอนามัย และสภาพแวดล้อมในการทำงาน ซึ่งบังคับใช้ต่อทั้งผู้ให้บริการและนายจ้างบริหาร จัดการ และดำเนินการด้านความปลอดภัย อาชีวอนามัย และสภาพแวดล้อมในการทำงานให้เป็นไปตามมาตรฐานที่กำหนดในกฎกระทรวง จึงส่งผลในเชิงบวกต่อกลุ่มบริษัทซึ่งเป็นผู้ให้บริการการตรวจสุขภาพและสิ่งแวดล้อม อีกทั้งปัจจุบันข้อบังคับทางกฎหมายที่ว่าด้วยการคุ้มครองแรงงานโดยอาศัยอำนาจตามความใน มาตรา 107 แห่งพระราชบัญญัติคุ้มครองแรงงาน พ.ศ. 2541 ส่งผลให้ผู้ประกอบการต้องจัดให้มีการตรวจสุขภาพของลูกจ้างที่ทำงานเกี่ยวกับปัจจัยเสี่ยงอย่างน้อยปีละหนึ่งครั้ง และต้องตรวจสุขภาพลูกจ้างครั้งแรกให้เสร็จสิ้นภายในสามสิบวันนับตั้งแต่วันรับเข้าทำงานในบุคลากรพนักงานที่มีปัจจัยเสี่ยงในการปฏิบัติการ ซึ่งข้อบังคับทางกฎหมายดังกล่าวได้ส่งผลบวกต่อบริษัทให้มีรายได้ที่เพิ่มขึ้น

2. ผลกระทบจากการเพิ่มทุนและการเสนอขายหุ้นต่อประชาชน

ปัจจุบันบริษัท มีทุนที่เรียกชำระแล้วทั้งสิ้น 80 ล้านบาท จำนวน 160 ล้านหุ้น มูลค่าที่ตราไว้เท่ากับ 0.50 บาท จากผลการดำเนินการช่วง 4 ไตรมาสล่าสุด บริษัท มีกำไรสุทธิรวมจำนวน 14.85 ล้านบาท และมีกำไรต่อหุ้นเท่ากับ 0.09 บาท ทั้งนี้ ภายหลังจากที่กลุ่มบริษัท ได้ทำการเสนอขายหุ้นสามัญเพิ่มทุนให้กับ ประชาชนจำนวน 55 ล้านหุ้น จะทำให้บริษัท มีทุนเรียกชำระแล้วเป็นจำนวนทั้งสิ้น 107.5 ล้านบาท จำนวน 215 ล้านหุ้น ส่งผลให้กำไรต่อหุ้น (คำนวณโดยใช้จำนวนหุ้นสามัญทั้งหมดภายหลังจากการเสนอขายหุ้นสามัญเพิ่มทุนให้กับประชาชนแล้ว) ลดลงเหลือ 0.07 บาทต่อหุ้น

บริการตรวจสุขภาพ คือ งานของเรา

รายงานความรับผิดชอบต่อคณะกรรมการ ต่อรายงานทางการเงิน ปี 2561

คณะกรรมการบริษัท โรงพยาบาลอินเตอร์เมดิคัล แคร่ แอนด์ แล็บ จำกัด (มหาชน) ได้เห็นถึงความสำคัญต่อหน้าที่และความรับผิดชอบต่อในการดูแลกิจการให้มีการจัดการที่ดี รับผิดชอบต่องบการเงินรวม และงบการเงินเฉพาะบริษัท รวมถึงสารสนเทศทางการเงินที่ปรากฏในรายงานประจำปี เพื่อให้มีข้อมูลที่ถูกต้อง ครบถ้วน สะท้อนถึงผลการดำเนินงานที่แท้จริงของบริษัทฯ ซึ่งได้จัดทำขึ้นตามมาตรฐานการบัญชีที่รับรองทั่วไป รวมทั้งมีการเปิดเผยข้อมูลที่สำคัญอย่างเพียงพอเป็นประโยชน์ต่อผู้ถือหุ้นไว้ในหมายเหตุประกอบงบการเงิน

คณะกรรมการบริษัท ได้ให้ความสำคัญและจัดให้มีโครงสร้างการบริหาร และการควบคุมภายในที่มีความเหมาะสมและมีประสิทธิภาพ เพื่อให้ผู้ถือหุ้นเชื่อมั่นว่า งบการเงินของบริษัทเชื่อถือได้ และมีระบบที่ดีในการดูแลรักษาทรัพย์สิน ตลอดจนป้องกันไม่ให้เกิดการทุจริต และการดำเนินการที่ผิดปกติดังมีสาระสำคัญ

คณะกรรมการบริษัท ได้แต่งตั้งคณะกรรมการตรวจสอบซึ่งเป็นกรรมการอิสระ และมีคุณสมบัติครบถ้วนตามข้อกำหนดของตลาดหลักทรัพย์แห่งประเทศไทย ให้เข้ามาทำหน้าที่ในการดูแลรับผิดชอบเกี่ยวกับคุณภาพการรายงานทางการเงินและระบบการควบคุมภายใน รวมทั้งการเปิดเผยรายงานที่เกี่ยวข้องกัน ซึ่งความเห็นของคณะกรรมการตรวจสอบได้ปรากฏในรายงานของคณะกรรมการตรวจสอบซึ่งแสดงไว้ในรายงานประจำปีและแบบแสดงข้อมูลประจำปีแล้ว

คณะกรรมการบริษัท มีความเห็นว่าระบบการควบคุมภายในของบริษัท มีความเพียงพอและเหมาะสม และมั่นใจได้ว่างบการเงินรวมและงบการเงินเฉพาะบริษัทประจำปี สิ้นสุดวันที่ 31 ธันวาคม 2561 มีความเชื่อถือได้ตามหลักการบัญชีที่รับรองทั่วไป

(รศ.นพ. นิยม ละออปักษิณ)
ประธานกรรมการบริษัท

(ดร. สิทธิวัฒน์ ก้ำกัด้วงษ์)
ประธานเจ้าหน้าที่บริหาร

รายงานของผู้สอบบัญชีรับอนุญาต



A. M. T. & Associates

สำนักงาน เอ. เอ็ม. ที. แอสโซซิเอท

Accounting Management & Tax Services

491/27 Silom Plaza, Silom Road, Bangruak, Bangkok 10500, Thailand.

Tel: +66 (0) 2234-1676, 2234-1678, 2237-2132 • Fax: +66 (0) 2237-2133

รายงานของผู้สอบบัญชีรับอนุญาต

เสนอ ผู้ถือหุ้นและคณะกรรมการ บริษัท โรงพยาบาลอินเตอร์เมดิคัล แคร่ แอนด์ แล็บ จำกัด (มหาชน)

ความเห็น

ข้าพเจ้าได้ตรวจสอบงบการเงินรวมของบริษัท โรงพยาบาลอินเตอร์เมดิคัล แคร่ แอนด์ แล็บ จำกัด (มหาชน) และบริษัทย่อย (“กลุ่มบริษัท”) และงบการเงินเฉพาะกิจการของบริษัท โรงพยาบาลอินเตอร์เมดิคัล แคร่ แอนด์ แล็บ จำกัด (มหาชน) (“บริษัท”) ซึ่งประกอบด้วยงบแสดงฐานะการเงินรวมและเฉพาะกิจการ ณ วันที่ 31 ธันวาคม 2561 งบแสดงการเปลี่ยนแปลงส่วนของผู้ถือหุ้นรวมและเฉพาะกิจการ งบกำไรขาดทุนรวมและเฉพาะกิจการ งบกำไรขาดทุนเบ็ดเสร็จรวมและเฉพาะกิจการ และงบกระแสเงินสดรวมและเฉพาะกิจการสำหรับปีสิ้นสุดวันเดียวกันและหมายเหตุประกอบงบการเงินรวมและเฉพาะกิจการ รวมถึงหมายเหตุสรุปนโยบายการบัญชีที่สำคัญ

ข้าพเจ้าเห็นว่า งบการเงินรวมและงบการเงินเฉพาะกิจการข้างต้นนี้แสดงฐานะการเงินของบริษัท โรงพยาบาลอินเตอร์เมดิคัล แคร่ แอนด์ แล็บ จำกัด (มหาชน) และบริษัทย่อย และของบริษัท โรงพยาบาลอินเตอร์เมดิคัล แคร่ แอนด์ แล็บ จำกัด (มหาชน) ณ วันที่ 31 ธันวาคม 2561 และผลการดำเนินงานและกระแสเงินสดสำหรับปีสิ้นสุดวันเดียวกัน โดยถูกต้องตามที่ควรในสาระสำคัญตามมาตรฐานการรายงานทางการเงิน

เกณฑ์ในการแสดงความเห็น

ข้าพเจ้าได้ปฏิบัติตามตรวจสอบตามมาตรฐานการสอบบัญชี ความรับผิดชอบของข้าพเจ้าได้กล่าวไว้ในส่วนของความรับผิดชอบของผู้สอบบัญชีต่อการตรวจสอบงบการเงินรวมและงบการเงินเฉพาะกิจการในรายงานของข้าพเจ้า ข้าพเจ้ามีความเป็นอิสระจากกลุ่มบริษัท ตามข้อกำหนดจรรยาบรรณของผู้ประกอบวิชาชีพบัญชีที่กำหนดโดยสภาวิชาชีพบัญชีในพระบรมราชูปถัมภ์ ในส่วนที่เกี่ยวข้องกับการตรวจสอบงบการเงินรวมและงบการเงินเฉพาะกิจการ และข้าพเจ้าได้ปฏิบัติตามความรับผิดชอบด้านจรรยาบรรณอื่นๆ ซึ่งเป็นไปตามข้อกำหนดเหล่านี้ ข้าพเจ้าเชื่อว่าหลักฐานการสอบบัญชีที่ข้าพเจ้าได้รับเพียงพอและเหมาะสมเพื่อใช้เป็นเกณฑ์ในการแสดงความเห็นของข้าพเจ้า

เรื่องอื่น - การปรับงบการเงินย้อนหลังและการออกงบการเงินใหม่

โดยมิได้เป็นเงื่อนไขของงบการเงิน ข้าพเจ้าขอให้สังเกตหมายเหตุประกอบงบการเงินข้อ 1.5 ว่าเมื่อวันที่ 10 กันยายน 2561 ผู้บริหารได้ทบทวนเหตุการณ์การเข้าซื้อหุ้นของกลุ่มผู้ถือหุ้นใหม่จากกลุ่มผู้ถือหุ้นเดิมในสัดส่วนร้อยละ 85 ของหุ้นทั้งหมดที่ชำระแล้วในระหว่างปี 2558 ซึ่งได้บันทึกส่วนค่าของราคาขายที่กลุ่มผู้ถือหุ้นเดิมขายแก่กลุ่มผู้ถือหุ้นใหม่ กับราคายุติธรรมที่ประเมินโดยผู้ประเมินอิสระ จำนวน 54,628,611.56 บาท เป็นค่าใช้จ่ายในงบกำไรขาดทุนและส่วนเกินทุนจากการจ่ายโดยใช้หุ้นเป็นเกณฑ์ ในส่วนของผู้ถือหุ้น ทั้งนี้ในไตรมาสที่ 3 ปี 2561 ผู้บริหารของบริษัทพบความเป็นจริงว่าเหตุการณ์ดังกล่าวผู้ถือหุ้นกลุ่มใหม่เข้าซื้อหุ้นส่วนใหญ่เพื่อวัตถุประสงค์ในการครอบงำและรับโอนการบริหารจากกลุ่มผู้ถือหุ้นเดิม และได้เจรจาต่อราคาซื้อขายหุ้นกับกลุ่มผู้ถือหุ้นเดิม โดยยุติธรรม จึงสรุปว่าเหตุการณ์ดังกล่าวไม่ทำให้เกิดรายการการจ่ายโดยใช้หุ้นเป็นเกณฑ์ ดังนั้นผู้บริหารจึงได้แก้ไข โดยปรับย้อนหลังและออกรายงานข้อมูลทางการเงินระหว่างกาลรวมและเฉพาะบริษัท สำหรับงวดสามเดือนและหกเดือนสิ้นสุดวันที่ 30 มิถุนายน 2561 สำหรับงวดสามเดือนสิ้นสุดวันที่ 31 มีนาคม 2561 และงบการเงินรวมและเฉพาะบริษัท สำหรับปีสิ้นสุดวันที่ 31 ธันวาคม 2560 และ 2559 ของ บริษัท โรงพยาบาลอินเตอร์เมดิคัล แคร่ แอนด์ แล็บ



A.M.T. & ASSOCIATES

จำกัด ฉบับใหม่ได้รับอนุมัติจากคณะกรรมการเมื่อวันที่ 24 กันยายน 2561 โดยรายการปรับช้อนหลังดังกล่าวไม่กระทบงบกำไรขาดทุนสำหรับปีปัจจุบัน

เรื่องสำคัญในการตรวจสอบ

เรื่องสำคัญในการตรวจสอบคือเรื่องต่างๆ ที่มีนัยสำคัญที่สุดตามดุลยพินิจของผู้ประกอบวิชาชีพของข้าพเจ้าในการตรวจสอบงบการเงินรวมและงบการเงินเฉพาะกิจการ สำหรับงวดปัจจุบัน ข้าพเจ้าได้นำเรื่องเหล่านี้มาพิจารณาในบริบทของการตรวจสอบงบการเงินรวมและงบการเงินเฉพาะกิจการ โดยรวมและในการแสดงความเห็นของข้าพเจ้า ทั้งนี้ข้าพเจ้าไม่ได้แสดงความเห็นแยกต่างหากสำหรับเรื่องเหล่านี้

เรื่องสำคัญในการตรวจสอบ พร้อมวิธีการตรวจสอบ มีดังต่อไปนี้

การรับรู้รายได้ และลูกหนี้การค้า(งบการเงินรวมและงบการเงินเฉพาะกิจการ)

กลุ่มบริษัท ประกอบธุรกิจหลักให้บริการตรวจร่างกายบุคคล และตรวจสภาพน้ำและอากาศของสถานประกอบการอุตสาหกรรม จึงรับรู้รายได้และรายได้ค้างรับ เมื่อกลุ่มกิจการออกผลวิเคราะห์การตรวจร่างกายและผลตรวจสภาพน้ำและอากาศของแต่ละรายการซึ่งสรุปผลโดยผู้เชี่ยวชาญวิชาชีพ และเมื่อรวบรวมผลวิเคราะห์ครบตามข้อตกลงกับลูกค้า จึงออกใบแจ้งหนี้พร้อมส่งผลวิเคราะห์ทั้งหมดไปเรียกเก็บเงินจากลูกค้า ดังนั้นขั้นตอนการให้บริการซึ่งมีผลต่อการนำเสนอรายได้ และสถานะของลูกหนี้ในรายงานทางการเงิน จึงเป็นรายการที่มีความสำคัญ นอกจากนี้รายการให้บริการที่เกิดขึ้นโดยผลการวิเคราะห์แต่ละรายบุคคลและรายสถานที่จำนวนมาก ดังนั้นข้าพเจ้าจึงระบุว่า การวัดมูลค่าของรายการดังกล่าว เป็นเรื่องที่มีนัยสำคัญ ซึ่งต้องให้ความสนใจเป็นพิเศษในการตรวจสอบ

วิธีการตรวจสอบของข้าพเจ้าต่อเรื่องดังกล่าว

ข้าพเจ้าได้ทดสอบการควบคุมภายในเกี่ยวกับระบบการรับรู้รายได้ และลูกหนี้การค้า ตรวจสอบเนื้อหาสาระของบัญชีลูกหนี้การค้าและรายได้ค้างรับ ตรวจสอบการจัดทำรายงานวิเคราะห์อายุของลูกหนี้ สอบถามฝ่ายบริหารและพิจารณาความเหมาะสมของนโยบายการตั้งค่าเผื่อนี้สงสัยจะสูญ และสุ่มทดสอบการตั้งค่าเผื่อนี้สงสัยจะสูญ ว่ามีความสอดคล้องกับนโยบายดังกล่าว นอกจากนี้ข้าพเจ้ายังได้พิจารณาถึงความเพียงพอของข้อมูลที่เปิดเผยเกี่ยวกับการรับรู้ได้ของกลุ่มบริษัท

ข้อมูลอื่น

ผู้บริหารเป็นผู้รับผิดชอบต่อข้อมูลอื่น ข้อมูลอื่นประกอบด้วยข้อมูลซึ่งรวมอยู่ในรายงานประจำปี ของกลุ่มบริษัท (แต่ไม่รวมถึงงบการเงินและรายงานของผู้สอบบัญชีที่แสดงอยู่ในรายงานนั้น) ซึ่งคาดว่าจะถูกจัดเตรียมให้ข้าพเจ้าภายหลังวันที่ในรายงานของผู้สอบบัญชี

ความเห็นของข้าพเจ้าต่องบการเงินรวมและงบการเงินเฉพาะกิจการ ไม่ครอบคลุมถึงข้อมูลอื่นและข้าพเจ้าไม่ได้ให้ความเชื่อมั่นต่อข้อมูลอื่น

ความรับผิดชอบของข้าพเจ้าที่เกี่ยวเนื่องกับการตรวจสอบงบการเงินรวมและงบการเงินเฉพาะกิจการคือ การอ่านและพิจารณาว่าข้อมูลอื่นมีความขัดแย้งที่มีสาระสำคัญกับงบการเงินหรือกับความรู้ที่ได้รับจากการตรวจสอบของข้าพเจ้า หรือปรากฏว่าข้อมูลอื่นมีการแสดงข้อมูลที่ขัดต่อข้อเท็จจริงอันเป็นสาระสำคัญหรือไม่

เมื่อข้าพเจ้าได้อ่านรายงานประจำปี หากข้าพเจ้าสรุปได้ว่ามีการแสดงข้อมูลที่ขัดต่อข้อเท็จจริงอันเป็นสาระสำคัญ ข้าพเจ้าต้องสื่อสารเรื่องดังกล่าวกับผู้หน้าที่ในการกำกับดูแลและฝ่ายบริหารของกลุ่มบริษัท



A.M.T. & ASSOCIATES

ความรับผิดชอบของผู้บริหารและผู้มีหน้าที่ในการกำกับดูแลต้องบการเงินรวมและงบการเงินเฉพาะกิจการ

ผู้บริหารมีหน้าที่รับผิดชอบในการจัดทำและนำเสนองบการเงินรวมและงบการเงินเฉพาะกิจการเหล่านี้โดยถูกต้องตามที่ควรตามมาตรฐานการรายงานทางการเงิน และรับผิดชอบเกี่ยวกับการควบคุมภายในที่ผู้บริหารพิจารณาว่าจำเป็นเพื่อให้สามารถจัดทำงบการเงินรวมและงบการเงินเฉพาะกิจการที่ปราศจากการแสดงข้อมูลที่ขัดต่อข้อเท็จจริงอันเป็นสาระสำคัญไม่ว่าจะเกิดจากการทุจริตหรือข้อผิดพลาด

ในการจัดทำงบการเงินรวมและงบการเงินเฉพาะกิจการ ผู้บริหารรับผิดชอบในการประเมินความสามารถของกลุ่มบริษัทและบริษัทในการดำเนินงานต่อเนื่อง เปิดเผยเรื่องที่เกี่ยวข้องกับการดำเนินงานต่อเนื่อง (ตามความเหมาะสม) และการใช้เกณฑ์การบัญชีสำหรับการดำเนินงานต่อเนื่องเว้นแต่ผู้บริหารมีความตั้งใจที่จะเลิกกลุ่มบริษัทหรือหยุดดำเนินงานหรือไม่สามารถดำเนินงานต่อเนื่องต่อไปได้

ผู้มีหน้าที่ในการกำกับดูแลมีหน้าที่ในการสอดส่องดูแลกระบวนการในการจัดทำรายงานทางการเงินของกลุ่มบริษัทและบริษัท

ความรับผิดชอบของผู้สอบบัญชีต่อกรตรวจสอบงบการเงินรวมและงบการเงินเฉพาะกิจการ

การตรวจสอบของข้าพเจ้ามีวัตถุประสงค์เพื่อให้ได้ความเชื่อมั่นอย่างสมเหตุสมผลว่างบการเงินรวมและงบการเงินเฉพาะกิจการ โดยรวมปราศจากการแสดงข้อมูลที่ขัดต่อข้อเท็จจริงอันเป็นสาระสำคัญหรือไม่ ไม่ว่าจะเกิดจากการทุจริตหรือข้อผิดพลาด และเสนอรายงานของผู้สอบบัญชีซึ่งรวมความเห็นของข้าพเจ้าอยู่ด้วย ความเชื่อมั่นอย่างสมเหตุสมผลคือความเชื่อมั่นในระดับสูงแต่ไม่ได้เป็นการรับประกันว่าการปฏิบัติตามตรวจสอบตามมาตรฐานการสอบบัญชีจะสามารถตรวจพบข้อมูลที่ขัดต่อข้อเท็จจริงอันเป็นสาระสำคัญที่มีอยู่ได้เสมอไป ข้อมูลที่ขัดต่อข้อเท็จจริงของเกิดจากการทุจริตหรือข้อผิดพลาดและถือว่ามีสาระสำคัญเมื่อคาดการณ์ได้อย่างสมเหตุสมผลว่ารายการที่ขัดต่อข้อเท็จจริงแต่ละรายการหรือทุกรายการรวมกันจะมีผลต่อการตัดสินใจทางเศรษฐกิจของผู้ใช้งบการเงินรวมและงบการเงินเฉพาะกิจการจากการใช้งบการเงินเหล่านี้

ในการตรวจสอบของข้าพเจ้าตามมาตรฐานการสอบบัญชี ข้าพเจ้าได้ใช้ดุลยพินิจและการสังเกตและสงสัยซึ่งผู้ประกอบวิชาชีพตลอดการตรวจสอบ การปฏิบัติงานของข้าพเจ้ารวมถึง

- ระบุและประเมินความเสี่ยงจากการแสดงข้อมูลที่ขัดต่อข้อเท็จจริงอันเป็นสาระสำคัญในงบการเงินรวมและงบการเงินเฉพาะกิจการ ไม่ว่าจะเกิดจากการทุจริตหรือข้อผิดพลาด ออกแบบและปฏิบัติตามแนววิธีการตรวจสอบเพื่อตอบสนองต่อความเสี่ยงเหล่านั้น และได้หลักฐานการสอบบัญชีที่เพียงพอและเหมาะสมเพื่อเป็นเกณฑ์ในการแสดงความเห็นของข้าพเจ้า ความเสี่ยงที่ไม่พบข้อมูลที่ขัดต่อข้อเท็จจริงอันเป็นสาระสำคัญซึ่งเป็นผลมาจากการทุจริตจะสูงกว่าความเสี่ยงที่เกิดจากข้อผิดพลาด เนื่องจากการทุจริตอาจเกี่ยวกับการสนรู้ร่วมคิด การปลอมแปลงเอกสารหลักฐาน การตั้งใจละเว้นการแสดงผล การแสดงผลที่ไม่ตรงตามข้อเท็จจริง หรือการแทรกแซงการควบคุมภายใน
- ทำความเข้าใจในระบบการควบคุมภายในที่เกี่ยวข้องกับการตรวจสอบ เพื่อออกแบบวิธีการตรวจสอบที่เหมาะสมกับสถานการณ์ แต่ไม่ใช้เพื่อวัตถุประสงค์ในการแสดงความเห็นต่อความมีประสิทธิภาพของการควบคุมภายในของกลุ่มบริษัทและบริษัท
- ประเมินความเหมาะสมของนโยบายการบัญชีที่ผู้บริหารใช้และความสมเหตุสมผลของประมาณการทางบัญชีและการเปิดเผยข้อมูลที่เกี่ยวข้องซึ่งจัดทำขึ้นโดยผู้บริหาร



A.M.T. & ASSOCIATES

- สรุปลักษณะความเหมาะสมของการใช้เกณฑ์การบัญชีสำหรับการดำเนินงานต่อเนื่องของผู้บริหารและจากหลักฐานการสอบบัญชีที่ได้รับ สรุปว่ามีความไม่แน่นอนที่มีสาระสำคัญที่เกี่ยวกับเหตุการณ์หรือสถานการณ์ที่อาจเป็นเหตุให้เกิดข้อสงสัยอย่างมีนัยสำคัญต่อความสามารถของกลุ่มบริษัทและบริษัทในการดำเนินงานต่อเนื่องหรือไม่ ถ้าข้าพเจ้าได้ข้อสรุปว่ามีความไม่แน่นอนที่มีสาระสำคัญ ข้าพเจ้าต้องกล่าวไว้ในรายงานของผู้สอบบัญชีของข้าพเจ้าถึงการเปิดเผยที่เกี่ยวข้องในงบการเงิน หรือถ้าการเปิดเผยดังกล่าวไม่เพียงพอ ความเห็นของข้าพเจ้าจะเปลี่ยนแปลงไป ข้อสรุปของข้าพเจ้าขึ้นอยู่กับหลักฐานการสอบบัญชีที่ได้รับจนถึงวันที่ในรายงานของผู้สอบบัญชีของข้าพเจ้า อย่างไรก็ตาม เหตุการณ์หรือสถานการณ์ในอนาคตอาจเป็นเหตุให้กลุ่มบริษัทและบริษัทต้องหยุดการดำเนินงานต่อเนื่อง
- ประเมินการนำเสนอโครงสร้างและเนื้อหาของงบการเงินรวมและงบการเงินเฉพาะกิจการ โดยรวม รวมถึงการเปิดเผยข้อมูลว่างบการเงินรวมและงบการเงินเฉพาะกิจการแสดงรายการและเหตุการณ์ในรูปแบบที่ทำให้มีการนำเสนอข้อมูล โดยถูกต้องตามที่ควร
- ได้รับหลักฐานการสอบบัญชีที่เหมาะสมอย่างเพียงพอเกี่ยวกับข้อมูลทางการเงินของกิจการภายในกลุ่มหรือกิจกรรมทางธุรกิจภายในกลุ่มบริษัทเพื่อแสดงความเห็นต่องบการเงินรวม ข้าพเจ้ารับผิดชอบต่อการกำหนดแนวทาง การควบคุมดูแลและการปฏิบัติงานตรวจสอบกลุ่มบริษัท ข้าพเจ้าเป็นผู้รับผิดชอบแต่เพียงผู้เดียวต่อความเห็นของข้าพเจ้า

ข้าพเจ้าได้สื่อสารกับผู้มีส่วนเกี่ยวข้องในการกำกับดูแลเกี่ยวกับขอบเขตและช่วงเวลาของการตรวจสอบตามที่ได้วางแผนไว้ ประเด็นที่มีนัยสำคัญที่พบจากการตรวจสอบรวมถึงข้อบกพร่องที่มีนัยสำคัญในระบบการควบคุมภายในซึ่งข้าพเจ้าได้พบในระหว่างการตรวจสอบของข้าพเจ้า

ข้าพเจ้าได้ให้คำรับรองแก่ผู้มีส่วนเกี่ยวข้องในการกำกับดูแลว่าข้าพเจ้าได้ปฏิบัติตามข้อกำหนดจรรยาบรรณที่เกี่ยวข้องกับความเป็นอิสระ และได้สื่อสารกับผู้มีส่วนเกี่ยวข้องในการกำกับดูแลเกี่ยวกับความสัมพันธ์ทั้งหมดตลอดจนเรื่องอื่นซึ่งข้าพเจ้าเชื่อว่าไม่มีผลกระทบที่บุคคลภายนอกอาจพิจารณาว่ากระทบต่อความเป็นอิสระของข้าพเจ้าและมาตรการที่ข้าพเจ้าใช้เพื่อป้องกันไม่ให้ข้าพเจ้าขาดความเป็นอิสระ

จากเรื่องที่สื่อสารกับผู้มีส่วนเกี่ยวข้องในการกำกับดูแล ข้าพเจ้าได้พิจารณาเรื่องต่าง ๆ ที่มีนัยสำคัญมากที่สุดในการตรวจสอบงบการเงินรวมและงบการเงินเฉพาะกิจการ ในงวดปัจจุบันและกำหนดเป็นเรื่องสำคัญในการตรวจสอบ ข้าพเจ้าได้อธิบายเรื่องเหล่านี้ในรายงานของผู้สอบบัญชีไว้แต่ก็ถูกหมายหรือข้อบังคับไม่ให้เปิดเผยต่อสาธารณะเกี่ยวกับเรื่องดังกล่าว หรือในสถานการณ์ที่หลีกเลี่ยงไม่ได้ ข้าพเจ้าพิจารณาว่าไม่ควรสื่อสารเรื่องดังกล่าวในรายงานของข้าพเจ้าเพราะการกระทำดังกล่าวสามารถคาดการณ์ได้อย่างสมเหตุสมผลว่าจะมีผลกระทบต่อความน่าเชื่อถือของผลประโยชน์ต่อส่วนได้เสียสาธารณะจากการสื่อสารดังกล่าว

(นายชัยยุทธ อังศุวิทยา)

ผู้สอบบัญชีรับอนุญาต

เลขทะเบียน 3885

สำนักงาน เอ.เอ็ม.ที.แอสโซซิเอต

กรุงเทพมหานคร

วันที่ 28 กุมภาพันธ์ 2562



งบการเงินรวม

บริษัท โรงพยาบาลอินเตอร์เมดิคัล แคร่ แอนด์ แล็บ จำกัด (มหาชน) และบริษัทย่อย

งบการเงิน

สำหรับปีสิ้นสุด วันที่ 31 ธันวาคม 2561

และ

รายงานของผู้สอบบัญชีรับอนุญาต



บริษัท โรงพยาบาลอินเตอร์เมดิคัล แคร่ แอนด์ เล็บ จำกัด (มหาชน) และบริษัทย่อย
งบแสดงฐานะการเงิน
ณ วันที่ 31 ธันวาคม 2561

หมายเหตุ	บาท						
	งบการเงินรวม			งบการเงินเฉพาะกิจการ			
	31 ธันวาคม 2561 (ตรวจสอบแล้ว)	31 ธันวาคม 2560 (ตรวจสอบแล้ว) (ปรับปรุงใหม่)	1 มกราคม 2560 (ตรวจสอบแล้ว) (ปรับปรุงใหม่)	31 ธันวาคม 2561 (ตรวจสอบแล้ว)	31 ธันวาคม 2560 (ตรวจสอบแล้ว) (ปรับปรุงใหม่)	1 มกราคม 2560 (ตรวจสอบแล้ว) (ปรับปรุงใหม่)	
สินทรัพย์							
สินทรัพย์หมุนเวียน							
เงินสดและรายการเทียบเท่าเงินสด	4	15,872,191.75	25,563,998.50	18,266,481.27	12,751,948.68	23,561,362.99	16,873,432.40
เงินลงทุนระยะสั้น	5	99,532.61	5,524,054.79	28,106,027.93	94,276.31	5,020,811.58	19,310,043.61
ลูกหนี้การค้าและลูกหนี้อื่น							
ลูกหนี้การค้า - สุทธิ	6	113,924,746.97	85,733,430.32	85,650,351.59	92,909,351.33	76,082,293.36	79,276,215.36
ลูกหนี้อื่น - บุคคลและบริษัทที่เกี่ยวข้องกัน	3.2	82,925.00	-	2,790,127.55	227,274.50	1,388,507.32	5,796,431.40
ลูกหนี้อื่น	7	1,798,506.74	1,961,374.14	532,826.37	1,342,180.41	1,875,185.27	528,185.09
เงินให้กู้ยืมระยะสั้น - บริษัทที่เกี่ยวข้องกัน	3.3	-	-	-	13,000,000.00	14,000,000.00	-
งานบริการระหว่างดำเนินการ		151,999.59	-	-	-	-	-
วัสดุสิ้นเปลืองคงเหลือ	8	7,570,547.92	7,687,428.20	5,653,705.84	7,326,914.92	7,568,875.58	5,653,705.84
สินทรัพย์หมุนเวียนอื่น	9	5,563,295.50	3,983,088.96	783,632.12	5,442,032.84	2,795,071.77	-
รวมสินทรัพย์หมุนเวียน		145,063,746.08	130,453,374.91	141,783,152.67	133,093,978.99	132,292,107.87	127,438,013.70
สินทรัพย์ไม่หมุนเวียน							
เงินลงทุนในบริษัทย่อย	10	-	-	-	3,000,000.00	3,000,000.00	3,000,000.00
เงินลงทุนในบริษัทย่อยที่ชำระบัญชี		-	-	4,099,780.00	-	-	4,099,780.00
ที่ดิน อาคารและอุปกรณ์ - สุทธิ	11	139,860,938.30	131,110,149.96	129,665,871.10	131,445,306.49	121,290,635.47	117,847,682.00
สินทรัพย์ไม่มีตัวตน - สุทธิ	12	2,089,581.32	46,230.98	70,317.27	2,089,581.32	46,230.98	70,317.27
สินทรัพย์ภายใต้การควบคุม	22.3	1,196,196.51	1,154,724.48	835,826.20	1,080,032.76	1,064,999.36	778,229.00
สินทรัพย์ไม่หมุนเวียนอื่น							
เงินฝากที่มีภาระผูกพัน	13	898,400.50	659,250.00	659,250.00	898,400.50	659,250.00	659,250.00
อื่นๆ		1,267,664.48	2,175,810.00	153,670.00	1,160,064.48	2,063,210.00	86,670.00
รวมสินทรัพย์ไม่หมุนเวียน		145,312,781.11	135,146,165.42	135,484,714.57	139,673,385.55	128,124,325.81	126,541,928.27
รวมสินทรัพย์		290,376,527.19	265,599,540.33	277,267,867.24	272,767,364.54	260,416,433.68	253,979,941.97

หมายเหตุประกอบงบการเงินเป็นส่วนหนึ่งของงบการเงินนี้

ลงชื่อ 
กรรมการ
(นายสิทธิวัฒน์ คำถวัลย์)



ลงชื่อ 
กรรมการ
(นางสาวปรมาภรณ์ ปาโรจน์กิจ)



บริษัท โรงพยาบาลอินเทอร์มีดิคัล แคร์ แอนด์ เล็บ จำกัด (มหาชน) และบริษัทย่อย
งบแสดงฐานะการเงิน
ณ วันที่ 31 ธันวาคม 2561

Table with columns: งบการเงินรวม, งบการเงินเฉพาะกิจการ. Rows include: หนี้สินและส่วนของผู้ถือหุ้น, หนี้สินหมุนเวียน, หนี้สินไม่หมุนเวียน, ส่วนของผู้ถือหุ้น.

หมายเหตุประกอบงบการเงินเป็นส่วนหนึ่งของงบการเงินนี้

ลงชื่อ (นายสิทธิ รัตน์ คำถาวงษ์) กรรมการ



ลงชื่อ (นางสาวปรมาภรณ์ ปราโรจน์กิจ) กรรมการ



บริษัท โรงพยาบาลอินเตอร์เมดิคัล แคร่ แอนด์ เล็บ จำกัด (มหาชน) และบริษัทย่อย
งบแสดงการเปลี่ยนแปลงส่วนของผู้ถือหุ้น

งบการเงินรวม

สำหรับปีสิ้นสุดวันที่ 31 ธันวาคม 2561

หมายเหตุ	งบการเงินรวม		งบการเงินรวม		งบการเงินรวม	
	งบการเงินรวม	งบการเงินรวม	งบการเงินรวม	งบการเงินรวม	งบการเงินรวม	งบการเงินรวม
ยอดคงเหลือ ณ วันที่ 1 มกราคม 2560-ปรับปรุงใหม่	5,830,400.00	-	154,831,335.52	-	160,661,735.52	160,661,735.52
การเปลี่ยนแปลงในส่วนของผู้ถือหุ้นสำหรับปี						
เพิ่มทุน	74,169,600.00	-	-	-	74,169,600.00	74,169,600.00
จัดสรรแล้ว - สรรองตามกฎหมาย	-	2,313,785.42	(2,313,785.42)	-	-	-
เงินปันผลจ่าย	-	-	(82,409,378.94)	-	(82,409,378.94)	(82,409,378.94)
กำไรขาดทุนเบ็ดเสร็จสำหรับปี	-	-	14,854,046.17	-	14,854,046.17	14,854,046.17
ยอดคงเหลือ ณ วันที่ 31 ธันวาคม 2560	80,000,000.00	2,313,785.42	84,962,217.33	-	167,276,002.75	167,276,002.75
ยอดคงเหลือ ณ วันที่ 1 มกราคม 2561-ปรับปรุงใหม่	80,000,000.00	2,313,785.42	84,962,217.33	-	167,276,002.75	167,276,002.75
การเปลี่ยนแปลงในส่วนของผู้ถือหุ้นสำหรับปี						
จัดสรรแล้ว - สรรองตามกฎหมาย	-	1,732,885.29	(1,732,885.29)	-	-	-
เงินปันผลจ่าย	-	-	(18,000,000.00)	-	(18,000,000.00)	(18,000,000.00)
กำไรขาดทุนเบ็ดเสร็จสำหรับปี	-	-	14,066,633.19	2,559,576.00	16,626,209.19	16,626,209.19
โอนผลกำไรขาดทุนจากการประกอบการ	-	-	-	(2,559,576.00)	-	-
- หนี้ค่าเช่าทรัพย์สินไปใช้กำไรสะสม	-	-	2,559,576.00	-	-	-
ยอดคงเหลือ ณ วันที่ 31 ธันวาคม 2561	80,000,000.00	4,046,670.71	81,855,541.23	-	165,902,211.94	165,902,211.94

นายแพทย์ประภพมงคลบริหารเงินส่วนหนึ่งของงบการเงินนี้

ลงชื่อ *Prasert Kongsri* กรรมการ

(นายสิทธิวิวัฒน์ กำกัฒงษ์)

Prasert Kongsri

ลงชื่อ กรรมการ

(นางสาวปรมาภรณ์ ปาวโรจน์กิจ)





บริษัท โรงพยาบาลเคเอ็มดีแอนด์ แอสโซซิเอตส์ จำกัด (มหาชน) และบริษัทช่อ
 งบแสดงการเปลี่ยนแปลงส่วนของผู้ถือหุ้น
 งบการเงินเฉพาะกิจการ
 สำหรับปีสิ้นสุดวันที่ 31 ธันวาคม 2561

หมายเหตุ	งบการเงินเฉพาะกิจการ		งบแสดงการเปลี่ยนแปลงส่วนของผู้ถือหุ้น		งบแสดงการเปลี่ยนแปลงส่วนของผู้ถือหุ้น	
	ทุนเรือนหุ้น	กำไรสะสม	กำไร(ขาดทุน)สุทธิ	กำไร(ขาดทุน)สุทธิ	กำไร(ขาดทุน)สุทธิ	กำไร(ขาดทุน)สุทธิ
ยอดคงเหลือ ณ วันที่ 1 มกราคม 2560-ปรับปรุงใหม่	5,830,400.00	-	134,177,902.55	-	-	140,008,302.55
การเปลี่ยนแปลงในส่วนของผู้ถือหุ้นสำหรับปี						
เพิ่มทุน	74,169,600.00	-	-	-	-	74,169,600.00
จัดสรรแล้ว - สำรองตามกฎหมาย	-	1,879,196.17	(1,879,196.17)	-	-	-
เงินปันผลจ่าย	-	-	(82,409,205.74)	-	-	(82,409,205.74)
กำไรขาดทุนเบ็ดเสร็จสำหรับปี	-	-	34,657,705.74	-	-	34,657,705.74
ยอดคงเหลือ ณ วันที่ 31 ธันวาคม 2560	80,000,000.00	1,879,196.17	84,547,206.38	-	-	166,426,402.55
ยอดคงเหลือ ณ วันที่ 1 มกราคม 2561-ปรับปรุงใหม่	80,000,000.00	1,879,196.17	84,547,206.38	-	-	166,426,402.55
การเปลี่ยนแปลงในส่วนของผู้ถือหุ้นสำหรับปี						
จัดสรรแล้ว - สำรองตามกฎหมาย	-	1,732,885.29	(1,732,885.29)	-	-	-
เงินปันผลจ่าย	-	-	(18,000,000.00)	-	-	(18,000,000.00)
กำไรขาดทุนเบ็ดเสร็จสำหรับปี	-	-	5,905,977.12	-	2,428,137.60	8,334,114.72
ยอดคงเหลือ ณ วันที่ 31 ธันวาคม 2561	80,000,000.00	3,612,081.46	73,148,435.81	(2,428,137.60)	-	156,760,517.27

หมายเหตุประกอบงบการเงินเป็นส่วนหนึ่งของงบการเงินนี้

ลงชื่อ กรรมการ
 (นายสิทธิวิวัฒน์ กำเนิดวงษ์)

ลงชื่อ กรรมการ
 (นางสาวปรมาภรณ์ ปวโรจน์กิจ)





บริษัท โรงพยาบาลอินเตอร์เมดิคัล แคร่ แอนด์ แล็บ จำกัด (มหาชน) และบริษัทย่อย

งบกำไรขาดทุน
สำหรับปีสิ้นสุดวันที่ 31 ธันวาคม 2561

หมายเหตุ	บาท			
	งบการเงินรวม		งบการเงินเฉพาะกิจการ	
	31 ธันวาคม 2561	31 ธันวาคม 2560	31 ธันวาคม 2561	31 ธันวาคม 2560
		(ปรับปรุงใหม่)		(ปรับปรุงใหม่)
รายได้				
รายได้จากการให้บริการ	320,253,841.05	273,587,026.88	262,547,578.01	233,099,468.95
รายได้อื่น				
เงินปันผลรับ	-	-	-	25,979,826.80
กำไรจากการขายทรัพย์สิน	439,998.00	2,499,997.00	439,998.00	2,499,997.00
รายได้อื่น	2,221,650.57	1,729,715.82	4,415,322.14	2,896,639.13
รวมรายได้	322,915,489.62	277,816,739.70	267,402,898.15	264,475,931.88
ค่าใช้จ่าย				
ต้นทุนการให้บริการ	216,304,342.12	169,456,548.61	179,078,405.22	143,977,445.54
ค่าใช้จ่ายในการขาย	17,114,223.76	17,707,674.56	14,549,038.01	15,391,667.50
ค่าใช้จ่ายในการบริหาร	67,668,625.85	67,417,002.83	62,249,995.71	63,855,788.57
ต้นทุนทางการเงิน	3,550,524.55	3,953,244.95	3,506,151.46	3,787,484.04
รวมค่าใช้จ่าย	304,637,716.28	258,534,470.95	259,383,590.40	227,012,385.65
กำไรก่อนภาษีเงินได้	18,277,773.34	19,282,268.75	8,019,307.75	37,463,546.23
ค่าใช้จ่ายภาษีเงินได้	23 4,211,140.15	4,428,222.58	2,113,330.63	2,805,840.49
กำไรสุทธิ	14,066,633.19	14,854,046.17	5,905,977.12	34,657,705.74
การแบ่งปันกำไร (ขาดทุน)				
ส่วนที่เป็นของบริษัทใหญ่	14,066,633.19	14,854,046.17	5,905,977.12	34,657,705.74
ส่วนที่เป็นของส่วนได้เสียที่ไม่มีอำนาจควบคุม	-	-	-	-
	14,066,633.19	14,854,046.17	5,905,977.12	34,657,705.74
กำไรต่อหุ้นขั้นพื้นฐาน (บาท)	21 0.09	0.25	0.04	0.59
จำนวนหุ้นสามัญเฉลี่ยถ่วงน้ำหนัก (หุ้น)	21 160,000,000	58,641,654	160,000,000	58,641,654

หมายเหตุประกอบงบการเงินเป็นส่วนหนึ่งของงบการเงินนี้

ลงชื่อ 

(นายสิทธิวัฒน์ ภัทรวงษ์)

ลงชื่อ 

(นางสาวปรมาภรณ์ ปาโรจน์กิจ)



บริษัท โรงพยาบาลอินเตอร์เมดิคัล แคร่ แอนด์ แล็บ จำกัด (มหาชน) และบริษัทย่อย
งบกำไรขาดทุนเบ็ดเสร็จ
สำหรับปีสิ้นสุดวันที่ 31 ธันวาคม 2561

	บาท			
	งบการเงินรวม		งบการเงินเฉพาะบริษัท	
	31 ธันวาคม 2561	31 ธันวาคม 2560 (ปรับปรุงใหม่)	31 ธันวาคม 2561	31 ธันวาคม 2560 (ปรับปรุงใหม่)
กำไรสำหรับปี	14,066,633.19	14,854,046.17	5,905,977.12	34,657,705.74
กำไร (ขาดทุน) เบ็ดเสร็จอื่นสำหรับปี				
รายการที่จะไม่จัดประเภทรายการใหม่เข้าไปไว้ในกำไรหรือขาดทุนในภายหลัง :				
ผลกำไร (ขาดทุน) จากการประมาณการ				
- ตามหลักคณิตศาสตร์ประกันภัย	3,199,470.00	-	3,035,172.00	-
- ภาษีเงินได้ที่เกี่ยวข้องกับองค์ประกอบอื่น ของส่วนของผู้ถือหุ้น	(639,894.00)	-	(607,034.40)	-
กำไรเบ็ดเสร็จอื่นสำหรับปี	2,559,576.00	-	2,428,137.60	-
กำไรเบ็ดเสร็จรวมสำหรับปี	16,626,209.19	14,854,046.17	8,334,114.72	34,657,705.74
การแบ่งปันกำไรเบ็ดเสร็จรวม				
ส่วนที่เป็นของผู้ถือหุ้นบริษัทใหญ่	16,626,209.19	14,854,046.17	8,334,114.72	34,657,705.74
ส่วนที่เป็นของส่วนได้เสียที่ไม่มีอำนาจควบคุม	-	-	-	-
	16,626,209.19	14,854,046.17	8,334,114.72	34,657,705.74

หมายเหตุประกอบงบการเงินเป็นส่วนหนึ่งของงบการเงินนี้

ลงชื่อ กรรมการ
(นายสิทธิวัฒน์ คำด้วงษ์)



ลงชื่อ กรรมการ
(นางสาวปรมกรณ์ ปวีโรจน์กิจ)



บริษัท โรงพยาบาลอินเทอร์เมดิคัล แคร่ แอนด์ เล็บ จำกัด (มหาชน) และบริษัทย่อย

งบกระแสเงินสด

สำหรับปีสิ้นสุดวันที่ 31 ธันวาคม 2561

	บาท			
	งบการเงินรวม		งบการเงินเฉพาะกิจการ	
	สำหรับปีสิ้นสุดวันที่ 31 ธันวาคม			
	2561	2560	2561	2560
	(ปรับปรุงใหม่)		(ปรับปรุงใหม่)	
กระแสเงินสดจากกิจกรรมดำเนินงาน				
กำไร (ขาดทุน)	14,066,633.19	14,854,046.17	5,905,977.12	34,657,705.74
รายการปรับกระทบกำไรสุทธิเป็นเงินสดรับ(จ่าย)				
ค่าเสื่อมราคา	18,040,996.16	20,042,698.17	13,939,196.57	16,441,574.91
ขาดทุนจากการตัดจำหน่ายสินทรัพย์ถาวร	182,207.69	-	182,207.69	-
ค่าตัดจำหน่ายสินทรัพย์ไม่มีตัวตน	122,441.31	24,086.29	122,441.31	24,086.29
กำไรจากการขายทรัพย์สิน	(439,998.00)	(2,499,997.00)	(439,998.00)	(2,499,997.00)
หนี้สงสัยจะสูญ	986,744.16	80,587.40	968,541.00	48,936.80
ผลประโยชน์พนักงาน	2,427,531.00	1,513,904.00	2,149,243.00	1,384,915.00
ค่าใช้จ่ายภาษีเงินได้	4,205,196.15	4,109,324.30	2,113,330.63	2,519,070.13
เงินปันผลรับ	-	-	-	(25,979,826.80)
ต้นทุนทางการเงิน	3,550,524.55	3,953,244.95	3,506,151.46	3,787,484.04
กำไร (ขาดทุน) ก่อนการเปลี่ยนแปลงในสินทรัพย์และหนี้สินดำเนินงาน	43,142,276.21	42,077,894.28	28,447,090.78	30,383,949.11
สินทรัพย์ดำเนินงาน (เพิ่มขึ้น) ลดลง				
ลูกหนี้การค้า - กิจการอื่น	(29,178,060.81)	(163,666.13)	(17,795,598.97)	3,144,985.20
ลูกหนี้อื่น - กิจการอื่น	162,867.40	(98,070.99)	533,004.86	(40,523.40)
ลูกหนี้อื่น - กิจการที่เกี่ยวข้องกัน	(82,925.00)	1,459,650.77	1,161,232.82	3,101,447.30
สินค้าคงเหลือ	(35,119.31)	(2,033,722.36)	241,960.66	(1,915,169.74)
สินทรัพย์หมุนเวียนอื่น	(1,580,206.54)	(7,627,679.42)	(2,646,961.07)	(5,600,912.26)
สินทรัพย์ไม่หมุนเวียนอื่น	(418,404.48)	(2,022,140.00)	(423,404.48)	(1,976,540.00)
หนี้สินดำเนินงาน เพิ่มขึ้น (ลดลง)				
เจ้าหนี้การค้า - กิจการอื่น	10,570,706.88	(4,260,014.06)	9,466,426.21	(3,849,613.30)
เจ้าหนี้อื่น - กิจการที่เกี่ยวข้องกัน	-	(208,084.73)	-	(3,987,706.00)
เงินประกันพนักงาน	(176,500.00)	(89,700.00)	(166,500.00)	(89,700.00)
หนี้สินหมุนเวียนอื่น	135,418.54	360,287.06	(160,384.16)	137,960.95
เงินสดรับจากการดำเนินงาน	22,540,052.89	27,394,754.42	18,656,866.65	19,308,177.86
จ่ายดอกเบี้ย	(3,606,552.55)	(3,957,682.55)	(3,562,179.46)	(3,811,099.72)
จ่ายภาษีเงินได้	(3,520,622.23)	(1,063,442.12)	(2,128,364.03)	(1,063,442.12)
เงินสดสุทธิได้มา (ใช้ไป) จากกิจกรรมดำเนินงาน	15,412,878.11	22,373,629.75	12,966,323.16	14,433,636.02

หมายเหตุประกอบงบการเงินเป็นส่วนหนึ่งของงบการเงินนี้

ลงชื่อ  (นายสิทธิวัฒน์ ภัทรวงษ์) กรรมการ

ลงชื่อ  (นางสาวปรมาภรณ์ ปวีโรจน์กิจ) กรรมการ





บริษัท โรงพยาบาลอินเตอร์เมดิคัล แกร์ แอนด์ เล็บ จำกัด และบริษัทย่อย

งบกระแสเงินสด

สำหรับปีสิ้นสุดวันที่ 31 ธันวาคม 2561

	บาท			
	งบการเงินรวม		งบการเงินเฉพาะกิจการ	
	สำหรับปีสิ้นสุดวันที่ 31 ธันวาคม			
2561	2560	2561	2560	
	(ปรับปรุงใหม่)		(ปรับปรุงใหม่)	
กระแสเงินสดจากกิจกรรมลงทุน				
เงินลงทุนในบริษัทย่อย	-	4,099,780.00	-	4,099,780.00
เงินลงทุนระยะสั้น	5,424,522.18	22,581,973.14	4,926,535.27	14,289,232.03
เงินสดรับจากการขายที่ดิน อาคารและอุปกรณ์	440,000.00	2,499,997.00	440,000.00	2,499,997.00
เงินสดจ่ายซื้อที่ดิน อาคารและอุปกรณ์	(26,044,844.19)	(21,486,977.03)	(23,346,927.28)	(19,884,528.38)
สินทรัพย์ที่ไม่มีตัวตน	(1,158,491.65)	-	(1,158,491.65)	-
เงินให้กู้ยืมแก่ - บุคคลและกิจการอื่น (เพิ่มขึ้น) ลดลง	-	-	-	(14,000,000.00)
เงินปันผลรับจากบริษัทย่อย	-	-	-	25,979,826.80
เงินสดสุทธิได้มา (ใช้ไป) จากกิจกรรมลงทุน	(21,338,813.66)	7,694,773.11	(19,138,883.66)	12,984,307.45
กระแสเงินสดจากกิจกรรมจัดหาเงิน				
เงินเบิกเกินบัญชี	11,049,830.30	-	11,049,830.30	-
เงินให้กู้ยืม - กิจการที่เกี่ยวข้องกัน (เพิ่มขึ้น) ลดลง	-	-	1,000,000.00	-
เงินกู้ยืมกรรมการ	(15,000,000.00)	(5,000,000.00)	(15,000,000.00)	(5,000,000.00)
เงินสดรับจากเงินกู้ยืมระยะยาว	28,000,000.00	-	26,000,000.00	-
เงินสดจ่ายคืนเงินกู้ยืมระยะยาว	(9,571,225.19)	(7,490,407.14)	(9,442,207.80)	(7,490,407.14)
หนี้สินตามสัญญาเช่าการเงิน	(5,325.81)	(2,040,699.55)	(5,325.81)	-
จ่ายเงินปันผล	(18,000,000.00)	(8,239,778.94)	(18,000,000.00)	(8,239,605.74)
เงินสดสุทธิได้จากกิจกรรมจัดหาเงิน	(3,526,720.70)	(22,770,885.63)	(4,397,703.31)	(20,730,012.88)
เงินสดและรายการเทียบเท่าเงินสด เพิ่มขึ้น (ลดลง) สุทธิ	(9,452,656.25)	7,297,517.23	(10,570,263.81)	6,687,930.59
เงินฝากที่มีภาระผูกพัน	(239,150.50)	-	(239,150.50)	-
เงินสดและรายการเทียบเท่าเงินสดต้นงวด	25,563,998.50	18,266,481.27	23,561,362.99	16,873,432.40
เงินสดและรายการเทียบเท่าเงินสดปลายงวด	15,872,191.75	25,563,998.50	12,751,948.68	23,561,362.99
รายการที่ไม่ใช่เงินสด				
เงินเพิ่มทุนที่รับชำระจากเงินปันผล	-	74,169,600.00	-	74,169,600.00
เงินปันผลที่นำไปชำระเงินเพิ่มทุน	-	(74,169,600.00)	-	(74,169,600.00)
ที่ดิน อาคารและอุปกรณ์เพิ่มขึ้นจากสัญญาเช่าทางการเงิน	609,900.00	-	609,900.00	-
โอนเงินมัดจำเป็นสินทรัพย์ระหว่างติดตั้ง	319,250.00	-	319,250.00	-
โอนเงินมัดจำเป็นสินทรัพย์ไม่มีตัวตนระหว่างพัฒนา	1,007,300.00	-	1,007,300.00	-

หมายเหตุประกอบงบการเงินเป็นส่วนหนึ่งของงบการเงินนี้

ลงชื่อ 
(นายสิทธิวัฒน์ กัทธวงษ์)



(นางสาวปรมาภรณ์ ปาโรจน์กิจ)

บริษัท โรงพยาบาลอินเตอร์เมดิคัล แคร่ แอนด์ แล็บ จำกัด (มหาชน) และบริษัทย่อย
หมายเหตุประกอบงบการเงิน
สำหรับปี สิ้นสุดวันที่ 31 ธันวาคม 2561

1. ข้อมูลทั่วไป

1.1 ข้อมูลบริษัทฯ

บริษัทฯ ได้จัดตั้งขึ้นเป็นบริษัทจำกัด ภายใต้ประมวลกฎหมายแพ่งและพาณิชย์ของประเทศไทยเป็นนิติบุคคลประเภท บริษัทจำกัด ทะเบียนเลขที่ 0105539075896 เมื่อวันที่ 8 กรกฎาคม 2539

จากการประชุมสามัญผู้ถือหุ้นครั้งที่ 2/2561 เมื่อวันที่ 31 พฤษภาคม 2561 ผู้ถือหุ้นได้มีมติอนุมัติให้บริษัทแปรสภาพ บริษัท เป็นบริษัทมหาชนจำกัด เพื่อนำบริษัทเข้าจดทะเบียนในตลาดหลักทรัพย์เอ็ม เอ ไอ (MAI) ซึ่งได้จดทะเบียนเสร็จสิ้นเมื่อวันที่ 21 มิถุนายน 2561 ทะเบียนเลขที่ 0107561000269 ประกอบกิจการหลัก คือ โรงพยาบาลเวชกรรม เฉพาะทาง อาชีวเวชศาสตร์ มีสำนักงานใหญ่ตั้งอยู่เลขที่ 442 ถนนบางแวก แขวงบางแวก เขตภาษีเจริญ กรุงเทพฯ และ สำนักงานสาขาอีก 5 แห่ง คือสาขาที่ 1 ตั้งอยู่เลขที่ 444 ถนนบางแวก แขวงบางแวก เขตภาษีเจริญ กรุงเทพฯ สาขาที่ 2 ตั้งอยู่เลขที่ 9/28 หมู่ 9 ตำบลคลองหนึ่ง อำเภอคลองหลวง จังหวัดปทุมธานี สาขาที่ 3 ตั้งอยู่ เลขที่ 1/194-5 หมู่ที่ 5 ตำบลคานหาม อำเภอกู้อัย จังหวัดพระนครศรีอยุธยา สาขาที่ 4 ตั้งอยู่ เลขที่ 60/31-32 หมู่ที่ 3 ตำบลบาย ยางพร อำเภอปลวกแดง จังหวัดระยอง สาขาที่ 5 ตั้งอยู่เลขที่ 117/12-14 หมู่ที่ 6 ตำบลคอนหัวพ้อ อำเภอเมือง ชลบุรี จังหวัดชลบุรี

1.2 เกณฑ์ในการจัดทางการเงิน

ตั้งแต่วันที่ 1 มกราคม 2559 เป็นต้นไป บริษัทฯ ได้เปลี่ยนนโยบายการบัญชีจากเดิมที่ใช้ มาตรฐานการรายงานทาง การเงินสำหรับกิจการที่ไม่มีส่วนได้เสียสาธารณะ (NPAAE) เป็น มาตรฐานการบัญชีรายงานทางการเงิน (TFRS) รวมถึงการตีความและแนวปฏิบัติทางการบัญชีที่ประกาศใช้โดยสภาวิชาชีพบัญชี ดังนั้นในปี 2559 จึงได้จัดทำ งบการเงินระหว่างกาล และงบกระแสเงินสด ขึ้นเป็นปีแรก

งบการเงินนี้จัดทำขึ้นตามมาตรฐานการบัญชีที่กฎหมายกำหนดตามพระราชบัญญัติวิชาชีพบัญชี พ.ศ. 2547 โดยได้ ถือปฏิบัติตามมาตรฐานการรายงานทางการเงินและการแสดงรายการได้ทำขึ้นตามแบบกำหนดรายการย่อที่ต้องมี ในงบการเงินสำหรับบริษัทมหาชนจำกัด ที่กำหนดโดยประกาศกรมพัฒนาธุรกิจการค้า กระทรวงพาณิชย์ ออกตามความในพระราชบัญญัติการบัญชี พ.ศ. 2543

งบการเงินนี้ได้จัดทำขึ้น โดยใช้เกณฑ์ราคาทุนเดิมเว้นแต่จะเปิดเผยเป็นอย่างอื่นในนโยบายการบัญชี

งบการเงินฉบับภาษาอังกฤษ จัดทำขึ้นจากงบการเงินที่เป็นภาษาไทย ในกรณีที่เมื่อมีความขัดแย้งกันหรือมีการ ตีความในสองภาษาแตกต่างกันให้ใช้งบการเงินฉบับภาษาไทยเป็นหลัก

1.3 เกณฑ์ในการจัดทางการเงินรวม

1.3.1 งบการเงินรวมนี้ได้จัดทำขึ้น โดยรวมงบการเงินของ บริษัท โรงพยาบาลอินเตอร์เมดิคัล แคร่ แอนด์ แล็บ จำกัด (มหาชน) และ บริษัท แอควิวฟาส แล็บ เซ็นเตอร์ จำกัด ซึ่งเป็นบริษัทย่อย โดยบริษัทถือหุ้น 99.99% (ในการจัดทางการเงินรวมถือเป็น 100%) หลังจากได้ตัดยอดคงเหลือและรายการระหว่างกันที่มีนัยสำคัญ ออกแล้ว



[Handwritten signature]

[Handwritten signature]



1.3.2 บริษัทฯ นำงบการเงินของบริษัทย่อยมารวมในการจัดทำงบการเงินตั้งแต่วันที่กลุ่มบริษัทที่มีอำนาจในการควบคุมบริษัทย่อยจนถึงวันที่บริษัทฯ สิ้นสุดการควบคุมบริษัทย่อยนั้น

1.3.3 งบการเงินของบริษัทย่อยได้จัดทำขึ้นโดยใช้นโยบายการบัญชีที่สำคัญเช่นเดียวกันกับของบริษัทฯ

1.4 การประกาศใช้มาตรฐานการรายงานทางการเงินใหม่

1.4.1 มาตรฐานการรายงานทางการเงินที่มีผลบังคับใช้ในปีปัจจุบัน

ในระหว่างปี บริษัทฯ ได้ปฏิบัติตามมาตรฐานการบัญชีและมาตรฐานการรายงานทางการเงินรวมถึงการตีความที่ออกและปรับปรุงใหม่โดยสภาวิชาชีพบัญชี ซึ่งมีผลบังคับใช้ตั้งแต่รอบระยะเวลาบัญชีที่เริ่มในหรือหลังวันที่ 1 มกราคม 2561 ซึ่งการปฏิบัติตามมาตรฐานการรายงานทางการเงินดังกล่าวข้างต้นในปีปัจจุบัน ไม่มีผลกระทบต่องบการเงินอย่างมีนัยสำคัญ

1.4.2 มาตรฐานการรายงานทางการเงินใหม่ที่ยังไม่มีผลบังคับใช้ในปีปัจจุบัน

ในระหว่างปี สภาวิชาชีพบัญชี ได้ออกและปรับปรุงมาตรฐานการบัญชี มาตรฐานการรายงานทางการเงิน การตีความมาตรฐานการบัญชีและการตีความมาตรฐานการรายงานทางการเงิน ซึ่งมีผลบังคับใช้ตั้งแต่รอบระยะเวลาบัญชีที่เริ่มในหรือหลังวันที่ 1 มกราคม ในปีดังต่อไปนี้

มาตรฐานการบัญชี	ปีที่เริ่มบังคับใช้
ฉบับที่ 1 (ปรับปรุง 2561) เรื่อง การนำเสนองบการเงิน	2562
ฉบับที่ 2 (ปรับปรุง 2561) เรื่อง สินค้าคงเหลือ	2562
ฉบับที่ 7 (ปรับปรุง 2561) เรื่อง งบกระแสเงินสด	2562
ฉบับที่ 8 (ปรับปรุง 2561) เรื่อง นโยบายการบัญชีการเปลี่ยนแปลงประมาณการทางบัญชีและข้อผิดพลาด	2562
ฉบับที่ 10 (ปรับปรุง 2561) เรื่อง เหตุการณ์ภายหลังรอบระยะเวลารายงาน	2562
ฉบับที่ 12 (ปรับปรุง 2561) เรื่อง ภาษีเงินได้	2562
ฉบับที่ 16 (ปรับปรุง 2561) เรื่อง ที่ดิน อาคารและอุปกรณ์	2562
ฉบับที่ 17 (ปรับปรุง 2561) เรื่อง สัญญาเช่า	2562
ฉบับที่ 19 (ปรับปรุง 2561) เรื่อง ผลประโยชน์ของพนักงาน	2562
ฉบับที่ 20 (ปรับปรุง 2561) เรื่อง การบัญชีสำหรับเงินอุดหนุนจากรัฐบาลและการเปิดเผยข้อมูลเกี่ยวกับความช่วยเหลือจากรัฐบาล	2562
ฉบับที่ 21 (ปรับปรุง 2561) เรื่อง ผลกระทบจากการเปลี่ยนแปลงของอัตราแลกเปลี่ยนเงินตราต่างประเทศ	2562
ฉบับที่ 23 (ปรับปรุง 2561) เรื่อง ต้นทุนการกู้ยืม	2562
ฉบับที่ 24 (ปรับปรุง 2561) เรื่อง การเปิดเผยข้อมูลเกี่ยวกับบุคคลหรือกิจการที่เกี่ยวข้องกัน	2562
ฉบับที่ 26 (ปรับปรุง 2561) เรื่อง การบัญชีและการรายงานโครงการผลประโยชน์เมื่อออกจากงาน	2562
ฉบับที่ 27 (ปรับปรุง 2561) เรื่อง งบการเงินเฉพาะกิจการ	2562
ฉบับที่ 28 (ปรับปรุง 2561) เรื่อง เงินลงทุนในบริษัทร่วมและการร่วมค้า	2562



Signature of the representative

Signature of the representative



ฉบับที่ 29 (ปรับปรุง 2561) เรื่อง การรายงานทางการเงินในสภาพเศรษฐกิจที่เงินเฟ้อรุนแรง	2562
	<u>ปีที่พิมพ์ฉบับแก้ไข</u>
ฉบับที่ 32 เรื่อง การแสดงรายการเครื่องมือทางการเงิน	2563
ฉบับที่ 33 (ปรับปรุง 2561) เรื่อง กำไรต่อหุ้น	2562
ฉบับที่ 34 (ปรับปรุง 2561) เรื่อง การรายงานทางการเงินระหว่างกาล	2562
ฉบับที่ 36 (ปรับปรุง 2561) เรื่อง การด้อยค่าของสินทรัพย์	2562
ฉบับที่ 37 (ปรับปรุง 2561) เรื่อง ประมาณการหนี้สิน หนี้สินที่อาจเกิดขึ้น และสินทรัพย์ที่อาจเกิดขึ้น	2562
ฉบับที่ 38 (ปรับปรุง 2561) เรื่อง สินทรัพย์ไม่มีตัวตน	2562
ฉบับที่ 40 (ปรับปรุง 2561) เรื่อง อสังหาริมทรัพย์เพื่อการลงทุน	2562
ฉบับที่ 41 (ปรับปรุง 2561) เรื่อง เกษตรกรรม	2562

มาตรฐานการรายงานทางการเงิน

ฉบับที่ 1 เรื่อง การนำมาตรฐานการรายงานทางการเงินมาใช้เป็นครั้งแรก	2562
ฉบับที่ 2 (ปรับปรุง 2561) เรื่อง การจ่ายโดยใช้หุ้นเป็นเกณฑ์	2562
ฉบับที่ 3 (ปรับปรุง 2561) เรื่อง การรวมธุรกิจ	2562
ฉบับที่ 5 (ปรับปรุง 2561) เรื่อง สินทรัพย์ไม่หมุนเวียนที่ถือไว้เพื่อขาย และการดำเนินงานที่ยกเลิก	2562
ฉบับที่ 6 (ปรับปรุง 2561) เรื่อง การสำรวจและการประเมินค่าแห่งทรัพยากรแร่	2562
ฉบับที่ 7 เรื่อง การเปิดเผยข้อมูลเครื่องมือทางการเงิน	2563
ฉบับที่ 8 (ปรับปรุง 2561) เรื่อง ส่วนงานดำเนินงาน	2562
ฉบับที่ 9 เรื่อง เครื่องมือทางการเงิน	2563
ฉบับที่ 10 (ปรับปรุง 2561) เรื่อง งบการเงินรวม	2562
ฉบับที่ 11 (ปรับปรุง 2561) เรื่อง การร่วมกิจการ	2562
ฉบับที่ 12 (ปรับปรุง 2561) เรื่อง การเปิดเผยข้อมูลเกี่ยวกับส่วนได้เสียในกิจการอื่น	2562
ฉบับที่ 13 (ปรับปรุง 2561) เรื่อง การวัดมูลค่ายุติธรรม	2562
ฉบับที่ 15 เรื่อง รายได้จากสัญญาที่ทำกับลูกค้า	2562

การตีความมาตรฐานการบัญชี

ฉบับที่ 10 (ปรับปรุง 2561) เรื่อง ความช่วยเหลือจากรัฐบาล - กรณีที่ไม่มี ความเกี่ยวข้องอย่างเฉพาะเจาะจงกับกิจกรรมดำเนินงาน	2562
ฉบับที่ 15 (ปรับปรุง 2561) เรื่อง สัญญาเช่าดำเนินงาน - สิ่งจูงใจให้แก่ผู้เช่า	2562
ฉบับที่ 25 (ปรับปรุง 2561) เรื่อง ภาษีเงินได้ - การเปลี่ยนแปลงสถานภาพทางภาษี ของกิจการหรือของผู้ถือหุ้น	2562
ฉบับที่ 27 (ปรับปรุง 2561) เรื่อง การประเมินเนื้อหาสัญญาเช่าที่เพิ่มขึ้น ตามรูปแบบกฎหมาย	2562
ฉบับที่ 29 (ปรับปรุง 2561) เรื่อง การเปิดเผยข้อมูลของข้อตกลงสัมปทานบริการ	2562
ฉบับที่ 32 (ปรับปรุง 2561) เรื่อง สินทรัพย์ไม่มีตัวตน - ต้นทุนเว็บไซต์	2562



วิวัฒน์ วัฒน. 11

[Signature]



ปีที่มีผลบังคับใช้

การตีความมาตรฐานการรายงานทางการเงิน

ฉบับที่ 1 (ปรับปรุง 2561) เรื่อง การเปลี่ยนแปลงในหนี้สินที่เกิดขึ้นจากการรื้อถอนการบูรณะ และหนี้สินที่มีลักษณะคล้ายคลึงกัน	2562
ฉบับที่ 4 (ปรับปรุง 2561) เรื่อง การประเมินว่าข้อตกลงประกอบด้วยสัญญาเช่าหรือไม่	2562
ฉบับที่ 5 (ปรับปรุง 2561) เรื่อง สิทธิในส่วนได้เสียจากกองทุนการรื้อถอนการบูรณะและการปรับปรุงสภาพแวดล้อม	2562
ฉบับที่ 7 (ปรับปรุง 2561) เรื่อง การปรับปรุงย้อนหลังภายใต้มาตรฐานการบัญชีฉบับที่ 29 (ปรับปรุง 2561) เรื่อง การรายงานทางการเงินในสภาพเศรษฐกิจที่เงินเฟ้อรุนแรง	2562
ฉบับที่ 10 (ปรับปรุง 2561) เรื่อง การรายงานทางการเงินระหว่างกาลและการด้อยค่า	2562
ฉบับที่ 12 (ปรับปรุง 2561) เรื่อง ข้อตกลงสัมปทานบริการ	2562
ฉบับที่ 14 (ปรับปรุง 2561) เรื่อง ข้อจำกัดสินทรัพย์ตามโครงการผลประโยชน์ข้อกำหนดเงินทุนขั้นต่ำและปฏิสัมพันธ์ของรายการเหล่านี้ สำหรับมาตรฐานการบัญชีฉบับที่ 19 (ปรับปรุง 2561) เรื่อง ผลประโยชน์ของพนักงาน	2562
ฉบับที่ 16 เรื่อง การป้องกันความเสี่ยงของเงินลงทุนสุทธิในหน่วยงานต่างประเทศ	2563
ฉบับที่ 17 (ปรับปรุง 2561) เรื่อง การจ่ายสินทรัพย์ที่ไม่ใช่เงินสดให้เจ้าของ	2562
ฉบับที่ 19 เรื่อง การชำระหนี้สินทางการเงินด้วยตราสารทุน	2563
ฉบับที่ 20 (ปรับปรุง 2561) เรื่อง ต้นทุนการเปิดหน้าดินในช่วงการผลิตสำหรับเหมืองผิวดิน	2562
ฉบับที่ 21 (ปรับปรุง 2561) เรื่อง เงินที่นำส่งรัฐ	2562

ฝ่ายบริหารของบริษัทฯ ได้ประเมินมาตรฐานการบัญชี มาตรฐานการรายงานทางการเงิน การตีความมาตรฐานการบัญชี และการตีความมาตรฐานการรายงานทางการเงินที่มีผลบังคับใช้ตั้งแต่รอบระยะเวลาบัญชีที่เริ่มในหรือหลังวันที่ 1 มกราคม 2562 แล้วเห็นว่ามาตรฐานการบัญชีฉบับที่ 1, ฉบับที่ 2, ฉบับที่ 7, ฉบับที่ 8, ฉบับที่ 10, ฉบับที่ 12, ฉบับที่ 16, ฉบับที่ 17, ฉบับที่ 19, ฉบับที่ 21, ฉบับที่ 23, ฉบับที่ 24, ฉบับที่ 26, ฉบับที่ 27, ฉบับที่ 33, ฉบับที่ 34, ฉบับที่ 36, ฉบับที่ 37, ฉบับที่ 38 และมาตรฐานการรายงานทางการเงินฉบับที่ 1, ฉบับที่ 2, ฉบับที่ 3, ฉบับที่ 7, ฉบับที่ 8, ฉบับที่ 13 และฉบับที่ 15 จะไม่มีผลกระทบต่ออย่างเป็นสาระสำคัญต่อการเงินเมื่อนำมาถือปฏิบัติ ส่วนมาตรฐานการบัญชี มาตรฐานการรายงานทางการเงิน การตีความมาตรฐานการบัญชีและการตีความมาตรฐาน การรายงานทางการเงินอื่นๆ ไม่เกี่ยวข้องกับธุรกิจของบริษัทฯ ดังนั้นจึงไม่มีผลกระทบต่อการเงินเมื่อนำมาถือปฏิบัติ

และฝ่ายบริหารของบริษัทฯ อยู่ระหว่างการประเมินผลกระทบที่อาจมีต่อการเงินในปีที่เริ่มนำมาตรฐานการบัญชี มาตรฐานการรายงานทางการเงินและการตีความมาตรฐานการรายงานทางการเงินที่มีผลบังคับใช้ตั้งแต่รอบระยะเวลาบัญชีที่เริ่มในหรือหลังวันที่ 1 มกราคม 2563 มาถือปฏิบัติ



12

1.5 การปรับงบการเงินย้อนหลังและการออกงบการเงินใหม่

เมื่อวันที่ 10 กันยายน 2561 ผู้บริหารได้ทบทวนเหตุการณ์การเข้าซื้อหุ้นของกลุ่มผู้ถือหุ้นใหม่จากกลุ่มผู้ถือหุ้นเดิมในสัดส่วนร้อยละ 85 ของหุ้นทั้งหมดที่ชำระแล้วในระหว่างปี 2558 ซึ่งได้บันทึกส่วนค่าของราคาขายที่กลุ่มผู้ถือหุ้นเดิมขายแก่กลุ่มผู้ถือหุ้นใหม่ กับราคายุติธรรมที่ประเมินโดยผู้ประเมินอิสระ จำนวน 54,628,611.56 บาท เป็นค่าใช้จ่ายในงบกำไรขาดทุน และส่วนเกินทุนจากการจ่ายโดยใช้หุ้นเป็นเกณฑ์ ในส่วนของผู้ถือหุ้น ทั้งนี้ในไตรมาสที่ 3 ปี 2561 ผู้บริหารของบริษัทพบความเป็นจริงว่าเหตุการณ์ดังกล่าวผู้ถือหุ้นกลุ่มใหม่เข้าซื้อหุ้นส่วนใหญ่เพื่อวัตถุประสงค์ในการครอบงำและรับโอนการบริหารจากกลุ่มผู้ถือหุ้นเดิม และได้เจรจาต่อราคาซื้อขายหุ้นกับกลุ่มผู้ถือหุ้นเดิม โดยยุติธรรม จึงสรุปว่าเหตุการณ์ดังกล่าวไม่ทำให้เกิดรายการการจ่ายโดยใช้หุ้นเป็นเกณฑ์ ดังนั้นผู้บริหารจึงได้แก้ไขโดยปรับย้อนหลังและออกรายงานข้อมูลทางการเงินระหว่างกลางรวมและเฉพาะบริษัทสำหรับงวดสามเดือนและหกเดือนสิ้นสุดวันที่ 30 มิถุนายน 2561 สำหรับงวดสามเดือนสิ้นสุดวันที่ 31 มีนาคม 2561 และงบการเงินรวมและเฉพาะบริษัท สำหรับปีสิ้นสุดวันที่ 31 ธันวาคม 2560 และ 2559 ของ บริษัท โรงพยาบาลอินเตอร์เมดิคัล แคร่ แอนด์ แล็บ จำกัด ฉบับใหม่ได้รับอนุมัติจากคณะกรรมการเมื่อวันที่ 24 กันยายน 2561 โดยรายการปรับย้อนหลังดังกล่าวไม่กระทบงบกำไรขาดทุนสำหรับปีปัจจุบัน

ผลกระทบจากการแก้ไขข้อผิดพลาดดังกล่าวได้แสดงไว้ดังนี้

จำนวนเงินของรายการปรับปรุงที่มีผลกระทบต่อรายการในงบแสดงฐานะการเงิน ณ วันที่ 31 ธันวาคม 2560 และ 1 มกราคม 2560 มีดังนี้-

		บาท			
		งบการเงินรวม			
		ณ วันที่ 31 ธันวาคม 2560		ณ วันที่ 1 มกราคม 2560	
		ผลกระทบจาก		ผลกระทบจาก	
		การเปลี่ยนแปลง		การเปลี่ยนแปลง	
ตามที่เคยรายงาน	นโยบายการบัญชี	ปรับปรุงใหม่	ตามที่เคยรายงาน	นโยบายการบัญชี	ปรับปรุงใหม่
ส่วนของผู้ถือหุ้น					
กำไรสะสม					
- ยังไม่ได้จัดสรร		30,333,605.77	54,628,611.56	84,962,217.33	100,202,723.96
องค์ประกอบอื่นของส่วน					
ของผู้ถือหุ้น		54,628,611.56	(54,628,611.56)	-	54,628,611.56



Signature

Signature



		บาท			
		งบการเงินเฉพาะกิจการ			
		ณ วันที่ 31 ธันวาคม 2560		ณ วันที่ 1 มกราคม 2560	
		ผลกระทบจาก การเปลี่ยนแปลง นโยบายการบัญชี		ผลกระทบจาก การเปลี่ยนแปลง นโยบายการบัญชี	
ส่วนของผู้ถือหุ้น	ค่าโรสะสม	คานที่เคชรายงาน	ปรับปรุงใหม่	คานที่เคชรายงาน	ปรับปรุงใหม่
ส่วนของผู้ถือหุ้น					
ค่าโรสะสม					
- ยังไม่ได้จัดสรร	29,918,594.82	54,628,611.56	84,547,206.38	79,549,290.99	54,628,611.56
องค์ประกอบอื่นของส่วน-					
ของผู้ถือหุ้น	54,628,611.56	(54,628,611.56)	-	54,628,611.56	(54,628,611.56)

รายการปรับปรุงย้อนหลังดังกล่าวไม่มีผลกระทบต่อรายการในงบกำไรขาดทุน สำหรับงวดปีสิ้นสุดวันที่ 31 ธันวาคม 2561

2. สรุปนโยบายการบัญชีที่สำคัญ

นโยบายการบัญชีที่สำคัญ มีดังนี้;

2.1 การรับรู้รายได้และค่าใช้จ่าย

บริษัทฯ บันทึกรายได้และค่าใช้จ่ายตามเกณฑ์คงค้าง

การรับรู้รายได้เป็นไปตามประเภท ดังนี้;

- รายได้จากบริการจะบันทึกเป็นรายได้โดยพิจารณาถึงขั้นความสำเร็จของงาน
- การขายสินค้าเวชภัณฑ์ จะบันทึกเมื่อได้ส่งมอบสินค้า และโอนความเสี่ยงและผลตอบแทนของสินค้าไปยังลูกค้าแล้ว

2.2 เงินสดและรายการเทียบเท่าเงินสด

เงินสดและรายการเทียบเท่าเงินสด หมายถึง เงินสดและเงินฝากธนาคาร และเงินลงทุนระยะสั้นที่มีสภาพคล่องสูง ซึ่งถึงกำหนดจ่ายคืนภายในระยะเวลาไม่เกิน 3 เดือนนับจากวันที่ได้มาและไม่มีข้อจำกัดในการเบิกใช้

2.3 ลูกหนี้การค้า

ลูกหนี้การค้าแสดงมูลค่าตามจำนวนมูลค่าสุทธิที่จะได้รับ กลุ่มบริษัทบันทึกค่าเผื่อนี้สงสัยจะสูญสำหรับผลขาดทุนโดยประมาณที่อาจเกิดขึ้นจากการเก็บเงินจากลูกหนี้ไม่ได้ ซึ่งโดยทั่วไปพิจารณาจากประสบการณ์การเก็บเงินและการวิเคราะห์อายุลูกหนี้

2.4 วัสดุสิ้นเปลืองคงเหลือ

วัสดุสิ้นเปลืองคงเหลือแสดงมูลค่าตามราคาทุน (วิธีเข้าก่อน ออกก่อน) หรือมูลค่าสุทธิที่จะได้รับแล้วแต่ราคาใดจะต่ำกว่า

2.5 สินค้าคงเหลือ

สินค้าคงเหลือแสดงมูลค่าตามราคาทุน (วิธีเข้าก่อน ออกก่อน) หรือมูลค่าสุทธิที่จะได้รับแล้วแต่ราคาใดจะต่ำกว่า



[Signature] 14

[Signature]

2.6 อาคารและอุปกรณ์ และค่าเสื่อมราคา

ที่ดินแสดงมูลค่าตามราคาทุนหักค่าเผื่อการด้อยค่าของสินทรัพย์ (ถ้ามี)

อาคารและอุปกรณ์แสดงมูลค่าตามราคาทุนหักค่าเสื่อมราคาสะสม และค่าเผื่อการด้อยค่าของสินทรัพย์ (ถ้ามี)
ค่าเสื่อมราคาของอาคารและอุปกรณ์คำนวณจากราคาทุน โดยวิธีเส้นตรงตามอายุการให้ประโยชน์โดยประมาณดังนี้

อาคาร และ ส่วนปรับปรุงสิ่งปลูกสร้าง	20	ปี
อุปกรณ์การแพทย์และห้องปฏิบัติการ	5	ปี
เครื่องตกแต่งสำนักงาน	5	ปี
เครื่องมือและเครื่องใช้สำนักงาน	5	ปี
ยานพาหนะ	5	ปี

ค่าเสื่อมราคารวมอยู่ในการคำนวณผลการดำเนินงาน

ไม่มีการคิดค่าเสื่อมราคาสำหรับที่ดิน และสินทรัพย์ระหว่างก่อสร้างและติดตั้ง

กลุ่มบริษัทตราสารที่ดิน อาคารและอุปกรณ์ออกจากบัญชีเมื่อจำหน่ายสินทรัพย์หรือคาดว่าจะไม่ได้รับประโยชน์เชิงเศรษฐกิจในอนาคตจากการใช้หรือการจำหน่ายสินทรัพย์ รายการผลกำไรหรือขาดทุนจากการจำหน่ายสินทรัพย์จะรับรู้ในงบกำไรขาดทุนเมื่อกำหนดมูลค่าตราสารสินทรัพย์นั้นออกจากบัญชี

2.7 สินทรัพย์ไม่มีตัวตน

สินทรัพย์ไม่มีตัวตนแสดงมูลค่าตามราคาทุนหักค่าตัดจำหน่ายสะสมและค่าเผื่อการด้อยค่าสะสม (ถ้ามี) ของสินทรัพย์ ดังนี้

ซอฟต์แวร์คอมพิวเตอร์ เป็นเวลา	5	ปี
-------------------------------	---	----

กลุ่มบริษัทตัดจำหน่ายสินทรัพย์ไม่มีตัวตนที่มีอายุการใช้ประโยชน์จำกัดอย่างมีระบบตลอดอายุการให้ประโยชน์เชิงเศรษฐกิจของสินทรัพย์นั้น และจะประเมินการด้อยค่าของสินทรัพย์ดังกล่าวเมื่อมีข้อบ่งชี้ว่าสินทรัพย์นั้นเกิดการด้อยค่า กลุ่มบริษัทจะทบทวนระยะเวลาการตัดจำหน่ายและวิธีการตัดจำหน่ายของสินทรัพย์ไม่มีตัวตนดังกล่าวทุกสิ้นปีเป็นอย่างน้อย ค่าตัดจำหน่ายรับรู้เป็นค่าใช้จ่ายในงบกำไรขาดทุน

2.8 รายการธุรกิจกับบุคคลหรือกิจการที่เกี่ยวข้องกัน

บุคคลหรือกิจการที่เกี่ยวข้องกันกับบริษัทฯ หมายถึง บุคคลหรือกิจการที่มีอำนาจควบคุมบริษัทฯ หรือถูกบริษัทฯ ควบคุม ไม่ว่าจะเป็นโดยทางตรงหรือทางอ้อม หรืออยู่ภายใต้การควบคุมเดียวกันกับบริษัทฯ

นอกจากนี้บุคคลหรือกิจการที่เกี่ยวข้องกันยังหมายถึงบริษัทร่วมและบุคคลที่มีสิทธิออกเสียงโดยทางตรงหรือทางอ้อมซึ่งทำให้มีอิทธิพลอย่างเป็นสาระสำคัญต่อบริษัทฯ ผู้บริหารสำคัญ กรรมการหรือพนักงานของบริษัทฯ ที่มีอำนาจในการวางแผนและควบคุมการดำเนินงานของบริษัทฯ

2.9 ภาษีเงินได้

ภาษีเงินได้สำหรับปีประกอบด้วยภาษีเงินได้ของปีปัจจุบันและภาษีเงินได้รอการตัดบัญชี ภาษีเงินได้ของปีปัจจุบัน และภาษีเงินได้รอการตัดบัญชีรับรู้ในงบกำไรขาดทุน ยกเว้นส่วนที่เกี่ยวกับรายการที่เกี่ยวข้องกับการรวมธุรกิจ หรือรายการที่รับรู้โดยตรงในส่วนของผู้ถือหุ้น หรือกำไรขาดทุนเบ็ดเสร็จอื่น



 15





ภาษีเงินได้ปัจจุบัน ได้แก่ ภาษีที่คาดว่าจะจ่ายให้กับหน่วยงานจัดเก็บภาษีของรัฐ โดยคำนวณจากกำไรทางภาษีตามหลักเกณฑ์ที่กำหนดในกฎหมายภาษีอากร โดยใช้อัตราภาษีที่ประกาศใช้หรือที่คาดว่าจะมีผลบังคับใช้ ณ วันที่รายงาน

ภาษีเงินได้รอการตัดบัญชี บันทึกโดยคำนวณจากผลแตกต่างชั่วคราวที่เกิดขึ้นระหว่างมูลค่าตามบัญชีของสินทรัพย์และหนี้สิน ณ วันสิ้นรอบระยะเวลารายงานกับฐานภาษีของสินทรัพย์ และหนี้สินที่เกี่ยวข้องนั้น

ภาษีเงินได้รอการตัดบัญชีวัดมูลค่าโดยใช้อัตราภาษีที่คาดว่าจะใช้กับผลแตกต่างชั่วคราว เมื่อมีการกลับรายการโดยอิงกับกฎหมายที่ประกาศใช้หรือที่คาดว่าจะมีผลบังคับใช้ ณ วันที่รายงาน

สินทรัพย์ภาษีเงินได้รอการตัดบัญชี จะบันทึกต่อเมื่อมีความเป็นไปได้ค่อนข้างแน่นอนว่ากำไรเพื่อเสียภาษีในอนาคตจะมีจำนวนเพียงพอกับการใช้ประโยชน์จากผลแตกต่างชั่วคราวดังกล่าว สินทรัพย์ภาษีเงินได้รอการตัดบัญชีจะถูกทบทวน ณ ทุกวันที่รายงานและจะถูกปรับลดลงเท่าที่ประโยชน์ทางภาษีจะมีโอกาสถูกใช้จริง

2.10 ภาวะผูกพันผลประโยชน์พนักงาน

บริษัทฯ รับรู้ เงินเดือน ค่าจ้าง โบนัส เงินสมทบกองทุนประกันสังคมและกองทุนสำรองเลี้ยงชีพ และผลประโยชน์อื่นๆ เป็นค่าใช้จ่ายเมื่อเกิดรายการ

เงินชดเชยเมื่อออกจากงานของพนักงานตามที่กำหนดไว้ในกฎหมายของประเทศไทย บันทึกเป็นค่าใช้จ่ายในส่วนของการขาดทุนตลอดอายุการทำงานของพนักงาน ภาวะผูกพันของบริษัทเกี่ยวกับผลประโยชน์พนักงานหลังจากออกจากงานนี้คำนวณโดยนักคณิตศาสตร์ประกันภัยตามหลักคณิตศาสตร์ประกันภัย โดยใช้วิธีคิดลดแต่ละหน่วยที่ประมาณการไว้ อย่างไรก็ตาม ผลประโยชน์หลังจากออกจากงานที่เกิดขึ้นจริงนั้นอาจแตกต่างไปจากที่ประมาณการไว้

บริษัทฯ รับรู้กำไรขาดทุนจากการประมาณการตามหลักคณิตศาสตร์ประกันภัยทั้งหมดที่เกิดขึ้นในส่วนของการขาดทุนเบ็ดเสร็จอื่นในงวดที่เกิดรายการ

ผลประโยชน์เมื่อเลิกจ้างรับรู้เป็นค่าใช้จ่ายเมื่อบริษัทฯ และบริษัทย่อยแสดงเจตนาผูกพันอย่างชัดเจนเกี่ยวกับการเลิกจ้างและไม่มีความเป็นไปได้ที่จะยกเลิก มีรายละเอียดอย่างเป็นทางการทั้งการเลิกจ้างก่อนวันเกษียณตามปกติหรือการสนับสนุนการออกจากงานโดยสมัครใจ

ต้นทุนบริการในอดีตจะถูกรับรู้ทั้งจำนวนในงบกำไรขาดทุนทันทีที่บริษัทฯ และบริษัทย่อยมีการแก้ไขโครงการหรือลดขนาดโครงการ หรือเมื่อรับรู้ต้นทุนการปรับโครงสร้างที่เกี่ยวข้องหรือผลประโยชน์เมื่อเลิกจ้าง

2.11 การใช้ดุลยพินิจและประมาณการทางบัญชี

ในการจัดทำงบการเงินตามมาตรฐานการบัญชีที่รับรองทั่วไป ฝ่ายบริหารอาจต้องใช้ดุลยพินิจและการประมาณการผลกระทบของเหตุการณ์ที่ไม่แน่นอนในอนาคตที่อาจมีผลกระทบต่อจำนวนเงินที่แสดงในงบการเงินและการเปิดเผยข้อมูลในหมายเหตุประกอบงบการเงิน ด้วยเหตุนี้ผลที่เกิดขึ้นจริงจึงอาจแตกต่างไปจากจำนวนที่ประมาณการไว้

2.12 กัโรร (ขาดทุน) ต่อหุ้นขั้นพื้นฐาน

กัโรร (ขาดทุน) ต่อหุ้นขั้นพื้นฐานคำนวณโดยการหารกำไร (ขาดทุน) สุทธิด้วยจำนวนหุ้นถั่วเฉลี่ยถ่วงน้ำหนักของหุ้นสามัญที่ออกและเรียกชำระแล้ว ณ วันสิ้นงวดบัญชี



(Handwritten signature)

(Handwritten signature)



3. รายการธุรกิจกับบุคคลและกิจการที่เกี่ยวข้องกัน

บริษัทฯ และบริษัทย่อย มีรายการธุรกิจที่สำคัญกับบุคคลหรือกิจการที่เกี่ยวข้องกัน รายการธุรกิจดังกล่าวเป็นไปตามเงื่อนไขทางการค้าและเกณฑ์ตามที่ตกลงกันระหว่างบริษัทฯ และบุคคลหรือกิจการที่เกี่ยวข้องกัน สรุปได้ดังนี้

บริษัท	ประเภทธุรกิจ	ลักษณะความสัมพันธ์	ร้อยละการถือหุ้น	
			ณ วันที่ 31 ธันวาคม 2561	ณ วันที่ 31 ธันวาคม 2560
บริษัทย่อย				
บริษัท แอควิฟาส แล็บ เซ็นเตอร์ จำกัด	ให้บริการตรวจวิเคราะห์สิ่งแวดลอม	ถือหุ้นและมีการรวมกัน	99.99	99.99
บริษัทที่เกี่ยวข้องกัน				
โรงพยาบาลองค์กรักษ์	โรงพยาบาล	มีการรวมกัน	-	-
บริษัท เอ็นวีพีแล็บ จำกัด	พัฒนาอสังหาริมทรัพย์	มีการรวมกัน	-	-
บุคคลที่เกี่ยวข้องกัน				
นายสิทธิวัฒน์ กำคำดวงษ์		กรรมการ	-	-
นางสาวปรมาภรณ์ ปวโรจน์กิจ		กรรมการ	-	-

3.1 รายการกับบุคคลและกิจการที่เกี่ยวข้องกัน

บริษัทฯ มีรายการธุรกิจที่สำคัญกับบุคคลและกิจการที่เกี่ยวข้องกัน ซึ่งเกี่ยวข้องกับบริษัทฯ โดยการถือหุ้นและการมีผู้ถือหุ้น และ/หรือกรรมการร่วมกัน รายการธุรกิจดังกล่าวเป็นไปตามเงื่อนไขและเกณฑ์ที่ตกลงร่วมกันระหว่างบริษัทฯ กับบุคคลและกิจการที่เกี่ยวข้องกันโดยสรุปได้ดังนี้

รายการ	นโยบายการกำหนดราคา
รายได้ค่าเช่าสำนักงาน	อัตราที่ตกลงกันในสัญญา โดยอ้างอิงจากราคาประเมินของผู้ประเมินอิสระที่อยู่ในการกำกับดูแลของ กสท.
ค่าสาธารณูปโภค	ราคาตามที่ถูกเรียกเก็บจากภาครัฐ โดยจัดสรรค่าใช้จ่ายให้บริษัทย่อยตามจำนวนพนักงาน และ พื้นที่ใช้งาน
ค่าเงินเดือน	ราคาตามที่ได้จ่ายให้พนักงานแทนบริษัทย่อย แล้วจึงเรียกเก็บเท่ากับจำนวนที่ได้จ่ายไปจริงในภายหลัง
ค่าซื้อทรัพย์สิน	ราคาตลาด
ค่าเช่าที่ดินและอาคาร สนง	ราคาตามการประเมินราคาจากผู้ประเมินอิสระที่อยู่ในรายชื่อของ กสท.
รายได้จากการขายวัสดุชิ้น	ราคาตลาด
ดอกเบี้ยจ่าย	ราคาตลาด
รายได้ค่าบริการ	ราคาที่ตกลงกัน

Signature

17



Signature



ในระหว่างปี สิ้นสุดวันที่ 31 ธันวาคม 2561 บริษัทฯ มีรายการธุรกิจที่สำคัญกับบริษัทย่อย (ซึ่งได้ตัดออกแล้วในการจัดทำงบการเงินรวม) บุคคลและบริษัทที่เกี่ยวข้องกัน (เกี่ยวข้องกันโดยการถือหุ้นและ/หรือมีกรรมการบางส่วนร่วมกัน) รายการธุรกิจที่มีสาระสำคัญสรุปได้ดังนี้

	บาท			
	งบการเงินรวม		งบการเงินเฉพาะกิจการ	
	สำหรับปี	สำหรับปี	สำหรับปี	สำหรับปี
	วันที่ 31 ธันวาคม	วันที่ 31 ธันวาคม	วันที่ 31 ธันวาคม	วันที่ 31 ธันวาคม
	2561	2560	2561	2560
บริษัทย่อย				
รายได้จากการบริการ	-	-	325,306.88	281,594.09
รายได้ค่าเช่าสำนักงาน	-	-	336,299.88	336,299.88
รายได้อื่น	-	-	1,657,892.40	883,304.50
บุคคลหรือกิจการที่เกี่ยวข้องกัน				
ค่าเช่าที่ดินและอาคารสำนักงานใหญ่	2,940,000.00	3,240,000.00	2,940,000.00	3,240,000.00
ดอกเบี้ยจ่าย	533,287.67	985,616.45	533,287.67	969,178.10
รายได้บริการ	248,310.00	-	248,310.00	-

3.1.1 ค่าตอบแทนผู้บริหารประกอบด้วย เงินเดือน โบนัส ค่าเบี้ยประกันชีวิต เบี้ยประชุมและบำเหน็จกรรมการ เป็นต้น สำหรับปี สิ้นสุดวันที่ 31 ธันวาคม 2561 และ 2560 ค่าตอบแทนผู้บริหาร มีรายการดังนี้:

	บาท			
	งบการเงินรวม		งบการเงินเฉพาะกิจการ	
	31 ธันวาคม	31 ธันวาคม	31 ธันวาคม	31 ธันวาคม
	2561	2560	2561	2560
ผลประโยชน์ระยะสั้น	12,680,000.00	12,282,166.00	12,680,000.00	12,282,166.00
ผลประโยชน์หลังออกจากงาน	-	-	-	-
ผลประโยชน์ระยะยาวอื่น	-	-	-	-
รวม	12,680,000.00	12,282,166.00	12,680,000.00	12,282,166.00



วิภาดา วัฒนศิริ

Pa

3.2 ลูกหนี้อื่น – บุคคลและบริษัทที่เกี่ยวข้องกัน ประกอบด้วย:

	บาท			
	งบการเงินรวม		งบการเงินเฉพาะกิจการ	
	31 ธันวาคม	31 ธันวาคม	31 ธันวาคม	31 ธันวาคม
	2561	2560	2561	2560
บริษัทย่อย:				
รายได้ค้างรับ				
บริษัทแอกคิวฟาส แล็บ เซ็นเตอร์จำกัด	-	-	-	19,178.08
รวม	-	-	-	19,178.08
บริษัทที่เกี่ยวข้อง				
โรงพยาบาลองค์กรักษ์	82,925.00	-	82,925.00	-
รวม	82,925.00	-	82,925.00	-
เงินทดรองจ่าย:				
บริษัทแอกคิวฟาส แล็บ เซ็นเตอร์จำกัด	-	-	144,349.50	1,369,329.24
รวม	-	-	144,349.50	1,369,329.24
รวมลูกหนี้อื่นกิจการที่เกี่ยวข้อง	82,925.00	-	227,274.50	1,388,507.32

3.3 เงินให้กู้ยืมระยะสั้น-บริษัทที่เกี่ยวข้องกัน ประกอบด้วย:

	บาท			
	งบการเงินรวม		งบการเงินเฉพาะกิจการ	
	31 ธันวาคม	31 ธันวาคม	31 ธันวาคม	31 ธันวาคม
	2561	2560	2561	2560
บริษัทย่อย:				
บริษัทแอกคิวฟาส แล็บ เซ็นเตอร์จำกัด	-	-	13,000,000.00	14,000,000.00
รวม	-	-	13,000,000.00	14,000,000.00

3.4 เงินกู้ยืมจากกรรมการ

เมื่อวันที่ 20 ธันวาคม 2559 บริษัทฯ ได้กู้ยืมเงินจำนวน 20 ล้านบาท จากกรรมการท่านหนึ่ง เพื่อซื้อที่ดินและอาคารจาก กรรมการอีกท่านหนึ่ง กำหนดระยะเวลาใช้เงินคืนตามตัวสัญญาใช้เงินในวันที่ 20 ธันวาคม 2560 อัตราดอกเบี้ยร้อยละ เอ็ม แอล อาร์ ของธนาคารกรุงเทพ จำกัด (มหาชน) ลบ 1.25

ต่อมาเมื่อวันที่ 22 พฤศจิกายน 2560 บริษัทฯ ได้ชำระคืนเงินกู้ยืมดังกล่าวเป็นจำนวนเงิน 5 ล้านบาท และได้เปลี่ยนตัวสัญญา ใช้เงินใหม่เป็นจำนวนเงิน 15 ล้านบาท ครบกำหนดชำระคืนวันที่ 30 มิถุนายน 2561 อัตราดอกเบี้ยร้อยละ เอ็ม แอล อาร์ ของธนาคารกรุงเทพ จำกัด (มหาชน) ลบ 1.25

ต่อมาบริษัทฯ ได้มีการออกตัวสัญญาใช้เงินใหม่แทนตัวสัญญาใช้เงินเดิม ลงวันที่ 1 กรกฎาคม 2561 เป็นตัวเมื่อทวงถาม อัตราดอกเบี้ยร้อยละ เอ็ม แอล อาร์ ของธนาคารกรุงเทพ จำกัด (มหาชน) ลบ 1.25 และได้ชำระคืนเงินกู้ยืมจำนวนเงิน 15 ล้านบาทเมื่อวันที่ 31 สิงหาคม 2561



19



เมื่อวันที่ 1 สิงหาคม 2561 บริษัทฯ ได้กู้ยืมเงินจำนวน 8 ล้านบาท จากกรรมการท่านหนึ่ง เพื่อใช้หมุนเวียนในบริษัทฯ เป็นตัวสัญญาใช้เงินเมื่อทวงถาม อัตราดอกเบี้ยร้อยละ เอ็ม แอล อาร์ ของธนาคารกรุงเทพ จำกัด (มหาชน) สบ 1.25 ต่อมาได้มีการชำระคืนเงินกู้ยืมดังกล่าว เมื่อวันที่ 31 สิงหาคม 2561

4. เงินสดและรายการเทียบเท่าเงินสด

ยอดคงเหลือของเงินสดและรายการเทียบเท่าเงินสด ณ วันที่ 31 ธันวาคม 2561 และ 2560 มีรายละเอียดดังนี้

	บาท			
	งบการเงินรวม		งบการเงินเฉพาะกิจการ	
	31 ธันวาคม	31 ธันวาคม 2560	31 ธันวาคม 2561	31 ธันวาคม 2560
เงินสดในมือ	407,488.00	271,784.00	330,821.00	194,050.00
เงินฝากธนาคารประเภทออมทรัพย์และกระแสรายวัน	15,464,703.75	25,292,214.50	12,421,127.68	23,367,312.99
รวม	15,872,191.75	25,563,998.50	12,751,948.68	23,561,362.99

ณ วันที่ 31 ธันวาคม 2561 และ 2560 บัญชีเงินฝากธนาคารประเภทออมทรัพย์ มีอัตราดอกเบี้ยร้อยละ 0.125 ต่อปี

5. เงินลงทุนระยะสั้น

ณ วันที่ 31 ธันวาคม 2561 และ 2560 เงินลงทุนระยะสั้น ประกอบด้วยเงินลงทุนในหน่วยลงทุนในกองทุนจดทะเบียน ดังนี้

	บาท			
	งบการเงินรวม		งบการเงินเฉพาะกิจการ	
	31 ธันวาคม 2561	31 ธันวาคม 2560	31 ธันวาคม 2561	31 ธันวาคม 2560
กองทุนเปิดทหารไทยชนพลัส	91,796.63	5,018,356.67	91,796.63	5,018,356.67
กองทุนเปิด เคเอ็มพลัส	7,735.98	505,698.12	2,479.68	2,454.91
รวม	99,532.61	5,524,054.79	94,276.31	5,020,811.58



Signature

Signature



6. ลูกหนี้การค้า

ณ วันที่ 31 ธันวาคม 2561 และ 2560 ลูกหนี้การค้า - กิจการอื่น ประกอบด้วย

	บาท			
	งบการเงินรวม		งบการเงินเฉพาะกิจการ	
	31 ธันวาคม 2561	31 ธันวาคม 2560	31 ธันวาคม 2561	31 ธันวาคม 2560
ลูกหนี้การค้า - กิจการอื่น	114,986,645.13	85,814,017.72	93,919,384.13	76,131,230.16
หักค่าเผื่อหนี้สงสัยจะสูญ	(1,061,898.16)	(80,587.40)	(1,010,032.80)	(48,936.80)
ลูกหนี้การค้า - กิจการอื่น สุทธิ	113,924,746.97	85,733,430.32	92,909,351.33	76,082,293.36

ลูกหนี้การค้า - กิจการอื่น ดังกล่าวจำแนกตามอายุหนี้ที่ค้างชำระดังนี้

	บาท			
	งบการเงินรวม		งบการเงินเฉพาะกิจการ	
	31 ธันวาคม 2561	31 ธันวาคม 2560	31 ธันวาคม 2561	31 ธันวาคม 2560
ตัวเงินรับ	879,576.38	4,388,210.22	551,913.38	4,264,855.82
ยังไม่ถึงกำหนดชำระ	85,470,633.91	63,030,416.89	68,475,552.37	54,972,822.73
เกินกำหนดชำระ:				
ระหว่าง 1 ถึง 60 วัน	21,713,219.48	16,856,388.81	18,190,954.58	15,435,334.81
ระหว่าง 61 ถึง 90 วัน	972,151.80	1,237,332.00	880,218.00	1,222,245.00
ระหว่าง 91 ถึง 365 วัน	5,711,417.00	237,453.40	5,630,953.00	187,035.00
มากกว่า 365 วัน	239,646.56	64,216.40	189,792.80	48,936.80
รวมลูกหนี้การค้า - กิจการอื่น	114,986,645.13	85,814,017.72	93,919,384.13	76,131,230.16
หัก: ค่าเผื่อหนี้สงสัยจะสูญ	(1,061,898.16)	(80,587.40)	(1,010,032.80)	(48,936.80)
รวมลูกหนี้การค้า - กิจการอื่น - สุทธิ	113,924,746.97	85,733,430.32	92,909,351.33	76,082,293.36

7. ลูกหนี้อื่น

ยอดคงเหลือของลูกหนี้อื่น ณ วันที่ 31 ธันวาคม 2561 และ 2560 มีรายละเอียดดังนี้

	บาท			
	งบการเงินรวม		งบการเงินเฉพาะกิจการ	
	31 ธันวาคม 2561	31 ธันวาคม 2560	31 ธันวาคม 2561	31 ธันวาคม 2560
ค่าเบี้ยประกันค่าจ้างพนักงาน	177,386.05	163,677.58	171,549.73	160,133.57
ค่าใช้จ่ายลูกหนี้อื่น	400,313.29	467,219.78	327,968.43	408,574.92
ลูกหนี้อื่น	1,220,807.40	1,330,476.78	842,662.25	1,306,476.78
รวม	1,798,506.74	1,961,374.14	1,342,180.41	1,875,185.27

21
วิภากร วัฒน...

Pun

8. วัสดุสิ้นเปลืองคงเหลือ

ยอดคงเหลือของวัสดุสิ้นเปลืองคงเหลือ ณ วันที่ 31 ธันวาคม 2561 และ 2560 มีรายละเอียดดังนี้

	บาท			
	งบการเงินรวม		งบการเงินเฉพาะกิจการ	
	31 ธันวาคม 2561	31 ธันวาคม 2560	31 ธันวาคม 2561	31 ธันวาคม 2560
วัสดุทางการแพทย์	5,997,763.30	5,822,397.80	5,754,130.30	5,703,845.18
ยาและเวชภัณฑ์	998,563.29	1,175,162.19	998,563.29	1,175,162.19
อุปกรณ์ทางการแพทย์สำรอง- และเครื่องแบบพนักงาน	8,689.65	7,348.50	8,689.65	7,348.50
วัสดุสิ้นเปลืองสำนักงาน	565,531.68	682,519.71	565,531.68	682,519.71
รวม	7,570,547.92	7,687,428.20	7,326,914.92	7,568,875.58

9. สินทรัพย์หมุนเวียนอื่น

ยอดคงเหลือของสินทรัพย์หมุนเวียนอื่น ณ วันที่ 31 ธันวาคม 2561 และ 2560 มีรายละเอียดดังนี้

	บาท			
	งบการเงินรวม		งบการเงินเฉพาะกิจการ	
	31 ธันวาคม 2561	31 ธันวาคม 2560	31 ธันวาคม 2561	31 ธันวาคม 2560
ภาษีซื้อ	121,262.66	132,586.86	-	-
ภาษีเงินได้นิติบุคคลจ่ายล่วงหน้า	2,646,961.07	3,850,502.10	2,646,961.07	2,795,071.77
ภาษีนิติบุคคลขอคืน	2,795,071.77	-	2,795,071.77	-
รวม	5,563,295.50	3,983,088.96	5,442,032.84	2,795,071.77



ณัฐวิภากร วาณิช

(Signature)



10. เงินลงทุนในบริษัทย่อย

เงินลงทุนในบริษัทย่อย ณ วันที่ 31 ธันวาคม 2561 และ 2560 – ประกอบด้วย

บริษัท	ทุนที่ และ ชำระ	งบการเงินเฉพาะกิจการ				เงินปันผลรับ ในระหว่างปีสิ้นสุด	
		สัดส่วนของการถือหุ้น		วิธีราคาทุน		31 ธันวาคม	31 ธันวาคม
		31 ธันวาคม 2561	31 ธันวาคม 2560	31 ธันวาคม 2561	31 ธันวาคม 2560	31 ธันวาคม 2561	31 ธันวาคม 2560
		ร้อยละ	ร้อยละ	บาท	บาท	บาท	บาท
บริษัท แอควาฟาส แล็บ เซ็นเตอร์ จำกัด	3.00	99.99	99.99	3,000,000	3,000,000	-	25,979,826.80
หัก ค่าเผื่อการด้อยค่าเงินลงทุน				-	-	-	-
สุทธิ				3,000,000	3,000,000	-	25,979,826.80



Signature

Signature



11. ที่ดิน อาคาร และ อุปกรณ์ – สุทธิ
ที่ดิน อาคาร และอุปกรณ์ ณ วันที่ 31 ธันวาคม 2561 มีดังนี้

รายละเอียด	งบการเงินรวม						(หน่วยบาท)	
	ที่ดิน	อาคาร และส่วน ปรับปรุงสิ่งปลูกสร้าง	อุปกรณ์การแพทย์ และห้องปฏิบัติการ	เครื่องมือเครื่องใช้ สำนักงาน	เครื่องตกแต่ง สำนักงาน	ยานพาหนะ		สินทรัพย์ ระหว่างทำ
รวม								
ณ วันที่ 31 ธันวาคม 2560	29,467,069.91	71,455,429.35	125,973,534.22	4,776,640.85	19,477,174.82	15,855,674.02	-	267,005,523.17
ซื้อเพิ่ม	1,039,954.85	13,523,639.86	9,793,428.75	2,067,733.93	229,986.80	-	-	26,654,744.19
รับโอนมาจากเงินมัดจำ	-	-	(9,509,402.25)	(1,148,463.74)	(8,744,516.68)	-	-	319,250.00
ตัดจำหน่าย	-	-	(1,500,000.00)	-	-	(1,120,560.75)	-	(19,402,382.67)
จำหน่าย	-	-	-	-	-	-	-	(2,620,560.75)
ณ วันที่ 31 ธันวาคม 2561	30,507,024.76	84,979,069.21	124,757,560.72	5,695,911.04	10,962,644.94	14,735,113.27	319,250.00	271,956,573.94
ถ้าเต็มราคาสะสม								
ณ วันที่ 31 ธันวาคม 2560	-	(4,404,716.61)	(99,169,013.45)	(2,430,945.00)	(15,409,673.67)	(14,481,024.48)	-	(135,895,373.21)
ค่าเสื่อมราคาตัวรับงวด	-	(3,926,092.51)	(11,068,534.13)	(812,571.78)	(1,629,272.83)	(604,524.91)	-	(18,040,996.16)
ตัดจำหน่าย	-	-	9,484,593.64	1,099,689.89	8,635,891.45	-	-	19,220,174.98
จำหน่าย	-	-	1,499,999.00	-	-	1,120,559.75	-	2,620,558.75
ณ วันที่ 31 ธันวาคม 2561	-	(8,330,809.12)	(99,252,954.94)	(2,143,826.89)	(8,403,055.05)	(13,964,989.64)	-	(132,095,635.64)
รวม								
ณ วันที่ 31 ธันวาคม 2560	29,467,069.91	67,050,712.74	26,804,520.77	2,345,695.85	4,067,501.15	1,374,649.54	-	131,110,149.96
ณ วันที่ 31 ธันวาคม 2561	30,507,024.76	76,648,260.09	25,504,605.78	3,552,084.15	2,559,589.89	770,123.63	319,250.00	139,860,938.30

24

(Signature)

(Signature)





		งบการเงินเฉพาะกิจการ						(หน่วย:บาท)
		อาคาร และ ส่วนปรับปรุง สิ่งปลูกสร้าง	อุปกรณ์ การแพทย์และ ห้องปฏิบัติการ	เครื่องมือ เครื่องใช้ สำนักงาน	เครื่องตกแต่ง สำนักงาน	ยานพาหนะ	สินทรัพย์ ระหว่างทำ	รวม
ที่ดิน								
รายการ								
ณ วันที่ 31 ธันวาคม 2560	29,467,069.91	71,455,429.35	97,265,254.39	4,669,085.70	18,140,143.18	14,501,748.79	-	235,498,731.32
ซื้อเพิ่ม	1,039,954.85	13,523,639.86	7,486,915.00	1,764,848.77	141,468.80	-	-	23,956,827.28
รับโอนมาจากเงินมัดจำ	-	-	-	-	-	-	319,250.00	319,250.00
Write off	-	-	(9,509,402.25)	(1,148,463.74)	(8,744,516.68)	-	-	(19,402,382.67)
จำหน่าย	-	-	(1,500,000.00)	-	-	(1,120,560.75)	-	(2,620,560.75)
ณ วันที่ 31 ธันวาคม 2561	30,507,024.76	84,979,069.21	93,742,767.14	5,285,470.73	9,537,095.30	13,381,188.04	319,250.00	237,751,865.18
ค่าเสื่อมราคาสะสม								
ณ วันที่ 31 ธันวาคม 2560	-	(4,404,716.61)	(79,869,706.19)	(2,401,659.88)	(14,404,911.92)	(13,127,101.25)	-	(114,208,095.85)
ค่าเสื่อมราคาสำหรับงวด	-	(3,926,092.51)	(7,159,317.85)	(750,334.37)	(1,498,926.93)	(604,524.91)	-	(13,939,196.57)
Write off	-	-	9,484,593.64	1,099,689.89	8,635,891.45	-	-	19,220,174.98
จำหน่าย	-	-	1,499,999.00	-	-	1,120,559.75	-	2,620,558.75
ณ วันที่ 31 ธันวาคม 2561	-	(8,330,809.12)	(76,044,431.40)	(2,052,304.36)	(7,267,947.40)	(12,611,066.41)	-	(106,306,558.69)
ณ วันที่ 31 ธันวาคม 2560	29,467,069.91	67,050,712.74	17,395,548.20	2,267,425.82	3,735,231.26	1,374,647.54	-	121,290,635.47
ณ วันที่ 31 ธันวาคม 2561	30,507,024.76	76,648,260.09	17,698,335.74	3,233,166.37	2,269,147.90	770,121.63	319,250.00	131,445,306.49

25

Signature

Signature





ค่าเสื่อมราคา สำหรับปีสิ้นสุดวันที่ 31 ธันวาคม 2561 และ 2560 แสดงไว้ใน ต้นทุนขาย และค่าใช้จ่ายในการบริหาร ดังนี้

	บาท			
	งบการเงินรวม		งบการเงินเฉพาะกิจการ	
	สำหรับปี สิ้นสุด วันที่ 31 ธันวาคม 2561	2560	สำหรับปี สิ้นสุด วันที่ 31 ธันวาคม 2561	2560
ต้นทุนขาย	11,062,394.83	12,228,121.03	7,153,178.55	8,768,865.67
ค่าใช้จ่ายขายและบริหาร	6,978,601.33	7,814,577.14	6,786,018.02	7,672,709.24
รวม	18,040,996.16	20,042,698.17	13,939,196.57	16,441,574.91

ที่ดินและอาคารจำนวนเป็นหลักประกันเงินกู้ระยะยาววงเงิน 60 ล้านบาท และวงเงินเบิกเกินบัญชีจำนวน 11 ล้านบาท ตามหมายเหตุประกอบงบการเงินข้อ 18

12. สินทรัพย์ไม่มีตัวตน-สุทธิ

ยอดคงเหลือของสินทรัพย์ไม่มีตัวตน ณ วันที่ 31 ธันวาคม 2561 และ 2560 ได้แสดงแยกต่างหากใน งบแสดงฐานะการเงิน มีรายละเอียดดังนี้

	บาท		
	งบการเงินรวมและงบการเงินเฉพาะกิจการ		
	ยอดตามบัญชี ณ 31 ธ.ค. 60	เพิ่มขึ้น	ยอดตามบัญชี ณ 31 ธ.ค. 61
ราคาทุน			
ค่าพัฒนาระบบตัดจ่าย	595,849.00	1,158,491.65	1,754,340.65
สินทรัพย์ไม่มีตัวตนระหว่างพัฒนา		1,007,300.00	1,007,300.00
หัก ค่าตัดจำหน่ายสะสม	(549,618.02)	(122,441.31)	(672,059.33)
สุทธิ	46,230.98	2,043,350.34	2,089,581.32



Signature

Signature



13. เงินฝากที่มีภาระผูกพัน

ณ วันที่ 31 ธันวาคม 2561 และ 2560 บริษัทฯ มีเงินฝากธนาคารที่มีภาระผูกพัน ดังนี้:

	บาท	
	งบการเงินรวม และ งบการเงินเฉพาะกิจการ	
	31 ธันวาคม 2561	31 ธันวาคม 2560
ค่าประกันวงเงินบัตรเครดิตน้ำมัน	500,000.00	500,000.00
ค่าประกันสาธารณสุขป๊อปปูล่าคลินิค	159,250.00	159,250.00
ค่าประกันเป็นตัวแทนขายบัตรเครดิต	100,000.00	-
ค่าประกันชีวิตวิคซัน	139,150.50	-
รวม	898,400.50	659,250.00

14. เงินเบิกเกินบัญชีและเงินกู้ยืมระยะสั้นจากสถาบันการเงิน

เงินเบิกเกินบัญชีและเงินกู้ยืมระยะสั้นจากสถาบันการเงิน ประกอบด้วย

	อัตราดอกเบี้ย (%)	บาท			
		งบการเงินรวม/เฉพาะกิจการ			
		วงเงิน (ล้านบาท)		บาท	
		31 ธันวาคม 2561	31 ธันวาคม 2560	31 ธันวาคม 2561	31 ธันวาคม 2560
เงินเบิกเกินบัญชี	MOR	11	5	11,049,830.30	-

บริษัทฯ มีสัญญาเบิกเงินเกินบัญชีกับสถาบันการเงินแห่งหนึ่ง วงเงิน 5 ล้านบาท อัตราดอกเบี้ยร้อยละ เอ็ม โอ อาร์ โดยมีโฉนดที่ดินพร้อมสิ่งปลูกสร้างเป็นหลักประกัน ตามหมายเหตุประกอบงบการเงินข้อ 11 และกรรมการท่านหนึ่ง ค่าประกันเต็มวงเงิน

ในวันที่ 24 ตุลาคม 2561 บริษัทฯ มีการเพิ่มวงเงินเบิกเกินบัญชีอีก 6 ล้านบาท รวมเป็นวงเงินเบิกเกินบัญชีทั้งสิ้น 11 ล้านบาท โดยใช้หลักประกันเดิม



วิภาดา วัฒน...

Pu



15. เจ้าหนี้การค้าและเจ้าหนี้อื่น

ยอดคงเหลือของเจ้าหนี้การค้าและเจ้าหนี้อื่น ณ วันที่ 31 ธันวาคม 2561 และ 2560 มีรายละเอียดดังนี้

	บาท			
	งบการเงินรวม		งบการเงินเฉพาะกิจการ	
	31 ธันวาคม 2561	31 ธันวาคม 2560	31 ธันวาคม 2561	31 ธันวาคม 2560
เจ้าหนี้การค้า	26,032,537.49	17,274,381.87	22,976,933.35	14,839,369.16
เจ้าหนี้อื่น				
ค่าใช้จ่ายค้างจ่าย	5,601,034.84	4,682,913.10	4,681,176.68	3,951,143.27
รายได้รับล่วงหน้า	553,279.29	318,568.09	550,396.54	296,391.09
อื่นๆ	2,062,568.25	1,458,877.93	1,673,741.09	1,384,945.93
รวมเจ้าหนี้อื่น	8,216,882.38	6,460,359.12	6,905,314.31	5,632,480.29
รวมเจ้าหนี้การค้าและเจ้าหนี้อื่น	34,249,419.87	23,734,740.99	29,882,247.66	20,471,849.45

16. หนี้สินตามสัญญาเช่าการเงิน

บริษัทฯ มีเจ้าหนี้สัญญาเช่าการเงิน ซึ่งประกอบด้วยสัญญาเช่า 2 สัญญาเพื่อจัดหาเครื่องถ่ายเอกสาร สำหรับใช้ในการดำเนินงานธุรกิจ โดยมีกำหนดชำระค่าเช่าเป็นรายเดือนรวม 60 งวด

หนี้สินตามสัญญาเช่าการเงิน ณ วันที่ 31 ธันวาคม 2561 และ 2560 ประกอบด้วย

	บาท			
	งบการเงินรวม		งบการเงินเฉพาะกิจการ	
	31 ธันวาคม	31 ธันวาคม 2560	31 ธันวาคม 2561	31 ธันวาคม 2560
หนี้สินตามสัญญาเช่าการเงิน	724,390.00	-	724,390.00	-
หัก: ดอกเบี่ยรอกการตัดบัญชี	(119,815.81)	-	(119,815.81)	-
รวม	604,574.19	-	604,574.19	-
หัก: ส่วนของหนี้สินตามสัญญาเช่า	(114,137.12)	-	(114,137.12)	-
หนี้สินตามสัญญาเช่าการเงิน- สุทธิจาก	490,437.07	-	490,437.07	-

วิพิตกษ ภากรง.



Pim



รายละเอียดของจำนวนเงินที่ต้องจ่ายชำระของหนี้สินตามสัญญาเช่าการเงิน ในงบการเงินเฉพาะบริษัท ณ วันที่ 31 ธันวาคม 2561 และ 2560 มีดังนี้

	บาท					
	งบการเงินรวม / เฉพาะกิจการ			งบการเงินรวม / เฉพาะกิจการ		
	31 ธันวาคม 2561			31 ธันวาคม 2560		
เงินต้น	ดอกเบี้ย รอดักจ่าย	รวม	เงินต้น	ดอกเบี้ย รอดักจ่าย	รวม	
ถึงกำหนดการจ่ายชำระ-						
-ภายในหนึ่งปี	114,137.12	44,436.88	158,574.00	-	-	-
-เกินหนึ่งปีแต่ไม่เกินห้าปี	490,437.07	75,378.93	565,816.00	-	-	-
รวม	604,574.19	119,815.81	724,390.00	-	-	-

ภายใต้เงื่อนไขของสัญญาข้างต้น บริษัทฯ มีสิทธิในการเลือกที่จะซื้อทรัพย์สินตามสัญญาเช่าเมื่อสิ้นสุดตามสัญญาเช่า ซึ่งบริษัทฯ จะต้องปฏิบัติตามเงื่อนไขและข้อกำหนดต่าง ๆ ที่กำหนดไว้ในสัญญาดังกล่าว

17. หนี้สินหมุนเวียนอื่น

ยอดคงเหลือของหนี้สินหมุนเวียนอื่น ณ วันที่ 31 ธันวาคม 2561 และ 2560 และมีรายละเอียดดังนี้

	บาท			
	งบการเงินรวม		งบการเงินเฉพาะกิจการ	
	31 ธันวาคม 2561	31 ธันวาคม 2560	31 ธันวาคม 2561	31 ธันวาคม 2560
ภาษีหัก ณ ที่จ่าย	646,205.40	724,447.84	405,644.66	566,028.82
ภาษีขาย	698,881.87	485,220.89	-	-
รวม	1,345,087.27	1,209,668.73	405,644.66	566,028.82



Signature

Signature



18. เงินกู้ระยะยาว

เมื่อวันที่ 20 ธันวาคม 2559 บริษัทฯ ได้ลงนามในสัญญากู้เงินกับธนาคารในประเทศแห่งหนึ่งเป็นจำนวนเงิน 60 ล้านบาท เพื่อซื้อที่ดินและอาคารจากกรรมการท่านหนึ่ง อัตราดอกเบี้ยร้อยละ เอ็มแอลอาร์ ลบ 1.25 กำหนดชำระคืน 84 งวดเดือน โดยจดจำนองที่ดินและอาคารดังกล่าวเป็นหลักประกันเงินกู้ และมีกรรมการท่านหนึ่งค้ำประกันเพิ่มเติม

เมื่อวันที่ 27 สิงหาคม 2561 บริษัทฯ ได้ลงนามในสัญญากู้เงินกับธนาคารในประเทศแห่งหนึ่ง จำนวน 3 ฉบับ รวมเป็นจำนวนเงิน 26 ล้านบาท เพื่อชำระคืนเงินกู้กรรมการ สำหรับสินเชื่อการซื้ออาคารพาณิชย์ และรองรับ Core Trading Asset อัตราดอกเบี้ยร้อยละ เอ็มแอลอาร์ ลบ 1.50 กำหนดชำระคืน 60 งวดเดือน และ บริษัทฯ ย่อย ได้ลงนามในสัญญาเงินกับธนาคารในประเทศแห่งหนึ่ง เป็นจำนวนเงิน 2 ล้านบาท เพื่อชำระคืนเงินกู้กรรมการ อัตราดอกเบี้ยร้อยละ เอ็มแอลอาร์ ลบ 1.50 กำหนดชำระคืน 60 งวดเดือน โดยจดจำนองที่ดินโฉนดเลขที่ 50257 50258 และ 50259 พร้อมสิ่งปลูกสร้างอื่นบนที่ดินดังกล่าวเป็นหลักประกันเงินกู้และ ดำเนินการให้กรรมการเป็นผู้ค้ำประกันสินเชื่อธนาคาร ในการชำระหนี้ตามสัญญา รวมทั้งดำเนินการให้จัดหาหนังสือค้ำประกันของบริษัทประกันสินเชื่ออุตสาหกรรมขนาดย่อม และต่ออายุหนังสือค้ำประกันดังกล่าวตลอดระยะเวลาที่บริษัทฯ ยังมีภาระหนี้ตามสัญญา

ณ วันที่ 31 ธันวาคม 2561 และวันที่ 31 ธันวาคม 2560 เงินกู้ยืมระยะยาวจากธนาคาร ประกอบด้วย

	บาท			
	งบการเงินรวม		งบการเงินเฉพาะกิจการ	
	31 ธันวาคม 2561	31 ธันวาคม 2560	31 ธันวาคม 2561	31 ธันวาคม 2560
ยอดคงเหลือต้นงวด	52,509,592.86	60,000,000.00	52,509,592.86	60,000,000.00
บวกเงินกู้ยืม	28,000,000.00	-	26,000,000.00	-
หัก ชำระคืน	(9,571,225.19)	(7,490,407.14)	(9,442,207.80)	(7,490,407.14)
ยอดคงเหลือ ปลายงวด	70,938,367.67	52,509,592.86	69,067,385.06	52,509,592.86
หัก ส่วนที่ครบกำหนด- ชำระภายในหนึ่งปี	(13,532,559.90)	(7,873,629.96)	(13,137,501.11)	(7,873,629.96)
เงินกู้ยืมระยะยาวจากธนาคาร-สุทธิ	57,405,807.77	44,635,962.90	55,929,883.95	44,635,962.90



Signature

Signature

19. **ทุนเรือนหุ้น**

จำนวนหุ้นสามัญ ทุนชำระแล้วและส่วนเกิน (ส่วนต่ำ) มูลค่าหุ้นสามัญของบริษัทฯ มีการเปลี่ยนแปลงดังนี้

รายการ	จำนวนหุ้น (หุ้น)	จำนวนเงิน (บาท)
หุ้นสามัญจดทะเบียน		
8 กรกฎาคม 2539 - จดทะเบียนบริษัท	50,000	5,000,000
12 มีนาคม 2558 - เพิ่มทุน	8,304	830,400
12 กันยายน 2560 - เพิ่มทุน	741,696	74,169,600
รวม	800,000	80,000,000
21 มิถุนายน 2561 - ลดมูลค่าหุ้นจาก 100 เป็น 0.50	160,000,000	80,000,000
21 มิถุนายน 2561 - เพิ่มทุน	55,000,000	27,500,000
รวม	215,000,000	107,500,000
หุ้นสามัญที่ออกชำระแล้ว		
8 กรกฎาคม 2539 - จดทะเบียนบริษัท	50,000	5,000,000
12 มีนาคม 2558 - เพิ่มทุน	8,304	830,400
12 กันยายน 2560 - เพิ่มทุน	741,696	74,169,600
รวม	800,000	80,000,000
21 มิถุนายน 2561 - เปลี่ยนมูลค่าหุ้นจาก 100 เป็น 0.50	160,000,000	80,000,000

เมื่อวันที่ 31 พฤษภาคม 2561 ที่ประชุมสามัญผู้ถือหุ้นมีมติอนุมัติเรื่องที่สำคัญดังนี้

- 1) อนุมัติการแปรสภาพเป็นบริษัทมหาชนจำกัด ตามหลักเกณฑ์ที่กำหนดในพระราชบัญญัติบริษัทมหาชนจำกัด พ.ศ.2535
- 2) อนุมัติการเปลี่ยนแปลงมูลค่าหุ้นสามัญของบริษัทฯ จากเดิมที่ตราไว้หุ้นละ 100 บาท จำนวน 800,000 หุ้น เป็นหุ้นละ 0.50 บาท จำนวน 160,000,000 หุ้น
- 3) อนุมัติการเพิ่มทุนจดทะเบียนเดิมของบริษัทฯ (หลังจากลดมูลค่าหุ้น) จากทุนจดทะเบียน 80,000,000 บาท (หุ้นสามัญ 160,000,000 หุ้น มูลค่าหุ้นละ 0.50 บาท) เป็นทุนจดทะเบียนใหม่จำนวน 107,500,000 บาท (หุ้นสามัญ 215,000,000 หุ้น มูลค่าหุ้นละ 0.50 บาท) โดยการออกหุ้นสามัญเพิ่มทุนจำนวน 55,000,000 หุ้น มูลค่าหุ้นละ 0.50 บาท เพื่อเสนอขายให้แก่ประชาชนเป็นครั้งแรก

บริษัทฯ ได้ดำเนินการแปรสภาพเป็นบริษัทมหาชนจำกัด เปลี่ยนแปลงมูลค่าหุ้น และเพิ่มทุน โดยจดทะเบียนต่อกระทรวงพาณิชย์แล้ว เมื่อวันที่ 21 มิถุนายน 2561

Signature

31



Signature

20. สำรองตามกฎหมาย

ตามประมวลกฎหมายแพ่งและพาณิชย์ มาตรา 1202 กำหนดให้บริษัทฯ จัดสรรกำไรสุทธิเป็นสำรองตามกฎหมายทุกคราวที่จ่ายเงินปันผลอย่างน้อยหนึ่งในสี่สิบส่วนของจำนวนผลกำไรที่บริษัทฯ ทำมาหาได้จากกิจการของบริษัทฯ จนกว่าทุนสำรองนั้นมีจำนวนถึงหนึ่งในสิบของทุนของบริษัทฯ หรือมากกว่า และมาตรา 1201 ห้ามมิให้นำทุนสำรองนี้ไปจ่ายเป็นเงินปันผล ตามมติที่ประชุมคณะกรรมการบริษัท 3/2560 วันที่ 22 เมษายน 2560 และที่ประชุมคณะกรรมการบริษัทครั้งที่ 1/2561 วันที่ 27 กุมภาพันธ์ 2561

21. กำไรต่อหุ้น

เนื่องจากการเปลี่ยนแปลงมูลค่าหุ้นสามัญที่ตราไว้ตามที่กล่าวไว้ในหมายเหตุประกอบงบการเงินข้อที่ 19 บริษัทฯ ได้ปรับปรุงจำนวนหุ้นสามัญด้วยตัวเลขถ่วงน้ำหนักที่ใช้ในการคำนวณกำไรต่อหุ้นสำหรับปีสิ้นสุดวันที่ 31 ธันวาคม 2560 ใหม่ เพื่อสะท้อนถึงการเปลี่ยนแปลงของจำนวนหุ้นสามัญทั้งหมด เป็นผลให้กำไรต่อหุ้นสำหรับปีสิ้นสุดวันที่ 31 ธันวาคม 2560 เปลี่ยนแปลงเป็นดังนี้

	สำหรับปีสิ้นสุดวันที่ 31 ธันวาคม 2560			
	งบการเงินรวม		งบการเงินเฉพาะบริษัท	
	เดิม	ปรับปรุงใหม่	เดิม	ปรับปรุงใหม่
จำนวนหุ้น (หุ้น)	293,208	58,641,654	293,208	58,641,654
กำไรต่อหุ้น (บาท)	50.66	0.25	118.20	0.59

22. เงินปันผล

เมื่อวันที่ 15 สิงหาคม 2560 ที่ประชุมคณะกรรมการของบริษัทฯ มีมติอนุมัติให้จ่ายเงินปันผลระหว่างกาลจากกำไรสะสม ณ วันที่ 31 กรกฎาคม 2560 ในอัตราหุ้นละ 1,413.44 บาท หรือคิดเป็นจำนวนเงินไม่เกิน 82,409,205.74 บาท ซึ่งบริษัทฯ ได้ทยอยจ่ายเช็คแก่ผู้ถือหุ้นแต่ละคนเป็นจำนวน 5 ครั้ง ดังนี้

ครั้งที่	วันที่	จำนวนเงิน
1	4 กันยายน 2560	20,602,666.64
2	6 กันยายน 2560	15,452,000.00
3	7 กันยายน 2560	15,452,000.00
4	8 กันยายน 2560	15,452,000.00
5	11 กันยายน 2560	15,450,539.10
รวม		82,409,205.74

เมื่อวันที่ 8 มีนาคม 2561 ที่ประชุมสามัญผู้ถือหุ้นของบริษัทฯ มีมติอนุมัติให้จ่ายเงินปันผลจากกำไรสะสม ณ วันที่ 31 ธันวาคม 2560 ในอัตราหุ้นละ 22.50 บาท หรือคิดเป็นจำนวนเงินไม่เกิน 18 ล้านบาท ซึ่งได้จ่ายและบันทึกบัญชีแล้วในไตรมาส 1/2561





23. ภาษีเงินได้

บริษัทฯ และบริษัทย่อยได้คำนวณกำไร (ขาดทุน) สุทธิทางภาษีโดยการนำรายการที่มีให้ถือเป็นรายจ่ายทางภาษี และรายการส่วนที่ได้รับการลดหย่อนหรือยกเว้นภาษีมาบวกหรือหักตามหลักเกณฑ์แห่งประมวลรัษฎากรแล้ว

อัตราที่ใช้ในการคำนวณภาษีเงินได้นิติบุคคลในปี 2561 และ 2560 ในอัตราร้อยละ 20 ตามลำดับ และอัตราที่ใช้ในการคำนวณภาษีเงินได้รอตัดบัญชีใช้อัตราร้อยละ 20

23.1 ค่าใช้จ่ายภาษีเงินได้สำหรับปี สิ้นสุด ณ วันที่ 31 ธันวาคม 2561 และ 2560 ประกอบด้วย

	บาท			
	งบการเงินรวม		งบการเงินเฉพาะกิจการ	
	สำหรับปี สิ้นสุดวันที่ 31 ธันวาคม			
	2561	2560	2561	2560
ภาษีเงินได้งวดปัจจุบัน	4,252,612.18	4,747,120.86	2,128,364.03	3,092,610.85
ค่าใช้จ่าย (รายได้) ภาษีเงินได้รอการตัดบัญชี--				
-จากการเกิดผลแตกต่าง	(41,472.03)	(318,898.28)	(15,033.40)	(286,770.36)
ผลกระทบต่อภาษีเงินได้รอการตัดบัญชีจากการ--	-	-	-	-
ค่าใช้จ่ายภาษีเงินได้ที่แสดงในงบกำไร (ขาดทุน)	4,211,140.15	4,428,222.58	2,113,330.63	2,805,840.49

23.2 รายการกระทบยอดจำนวนเงินระหว่างค่าใช้จ่ายภาษีเงินได้กับผลคูณของกำไรทางบัญชีกับอัตรากำไรที่ใช้สำหรับปี สิ้นสุดวันที่ 31 ธันวาคม 2561 และ 2560 สามารถแสดงได้ดังนี้

	บาท			
	งบการเงินรวม		งบการเงินเฉพาะกิจการ	
	สำหรับปี สิ้นสุดวันที่ 31 ธันวาคม			
	2561	2560	2561	2560
กำไรทางบัญชีก่อนหักรายได้ที่ไม่เสียภาษี	18,277,773.34	19,282,268.75	8,019,307.75	37,463,546.23
หัก รายได้ที่ไม่รวมคิดภาษีเงินได้	-	-	-	(25,979,826.80)
กำไรทางบัญชีก่อนภาษีเงินได้นิติบุคคล	18,277,773.34	19,282,268.75	8,019,307.75	11,483,719.43
อัตรากำไรเงินได้นิติบุคคล	20%	20%	20%	20%
ภาษีคำนวณจากอัตรากำไรเงินได้ 20%	3,655,554.67	3,856,453.75	1,603,861.55	2,296,743.89
ผลกระทบต่อภาษีเงินได้รอการตัดบัญชี	(41,472.03)	(318,898.28)	(15,033.40)	(286,770.36)
ผลกระทบต่อภาษีที่ไม่สามารถนำมาหักใน				
ค่าใช้จ่ายต้องห้าม	597,057.51	890,667.11	524,502.48	795,866.96
ค่าใช้จ่ายภาษีเงินได้ที่แสดงอยู่ในงบ	4,211,140.15	4,428,222.58	2,113,330.63	2,805,840.49



วิมลทิพย์ วาณิช

P



23.3 องค์ประกอบของสินทรัพย์และหนี้สินภายใต้การตัดบัญชีประกอบด้วยรายการดังต่อไปนี้

	บาท			
	งบการเงินรวม		งบการเงินเฉพาะกิจการ	
	31 ธันวาคม	31 ธันวาคม	31 ธันวาคม	31 ธันวาคม
สินทรัพย์ภายใต้การตัดบัญชี				
ค่าเผื่อหนี้สงสัยจะสูญ	211,977.31	16,117.48	202,006.56	9,787.36
ภาระผูกพันผลประโยชน์พนักงาน	984,219.20	1,138,607.00	878,026.20	1,055,212.00
รวม	1,196,196.51	1,154,724.48	1,080,032.76	1,064,999.36

24. ภาระผูกพันผลประโยชน์พนักงาน

การเปลี่ยนแปลงมูลค่าปัจจุบันของภาระผูกพันผลประโยชน์ ณ วันที่ 31 ธันวาคม 2561 และ 2560 มีดังนี้

	บาท			
	งบการเงินรวม		งบการเงินเฉพาะกิจการ	
	สำหรับปี สิ้นสุดวันที่	สำหรับปี สิ้นสุดวันที่	สำหรับปี สิ้นสุดวันที่	สำหรับปี สิ้นสุดวันที่
	31 ธันวาคม 2561	31 ธันวาคม 2560	31 ธันวาคม 2561	31 ธันวาคม 2560
ภาระผูกพันผลประโยชน์พนักงาน				
ณ วันต้นงวด	5,693,035.00	4,179,131.00	5,276,060.00	3,891,145.00
ต้นทุนบริการปัจจุบันและต้นทุนดอกเบี้ย	1,795,035.00	1,513,904.00	1,646,096.00	1,384,915.00
ต้นทุนบริการในอดีต	632,496.00		503,147.00	
ผล(กำไร) ขาดทุน จากการประมาณการ				
- ตามหลักคณิตศาสตร์ประกันภัย	(3,199,470.00)	-	(3,035,172.00)	-
ภาระผูกพันผลประโยชน์พนักงาน				
ณ วันสิ้นงวด	4,921,096.00	5,693,035.00	4,390,131.00	5,276,060.00



วิวัฒน์ วิวัฒน์

P



ค่าใช้จ่ายที่รับรู้ในกำไรหรือขาดทุนสำหรับปี สิ้นสุดวันที่ 31 ธันวาคม 2561 และ 2560 มีดังนี้

	บาท			
	สำหรับปี สิ้นสุดวันที่ 31 ธันวาคม			
	งบการเงินรวม		งบการเงินเฉพาะกิจการ	
	2561	2560	2561	2560
ต้นทุนบริการปัจจุบัน	1,660,011.00	1,414,868.00	1,523,284.00	1,294,315.00
ต้นทุนดอกเบี้ย	135,024.00	99,036.00	122,812.00	90,600.00
รวม	1,795,035.00	1,513,904.00	1,646,096.00	1,384,915.00

บริษัทฯ ได้ว่าจ้างนักคณิตศาสตร์ประกันภัยในการคำนวณตามมาตรฐานการบัญชีกำหนดโดยข้อสมมติในการประมาณการตามหลักการคณิตศาสตร์ประกันภัยที่สำคัญที่ใช้ในการคำนวณประมาณการหนี้สินภาระผูกพันผลประโยชน์พนักงานหลังจากออกจากงาน ตามที่มี พ.ร.บ.คุ้มครองแรงงานเพิ่มค่าชดเชย ให้กับลูกจ้างที่ลาออกมีอายุงานครบ 20 ปีขึ้นไปได้ค่าชดเชย 400 วัน โดยข้อสมมติในการประมาณการตามหลักการคณิตศาสตร์ประกันภัยที่ใช้การคำนวณ ณ วันที่ 31 ธันวาคม 2561 และ 2560 มีดังต่อไปนี้

	งบการเงินรวมและงบการเงินเฉพาะกิจการ	
	2561	2560
อัตราคิดลด	2.68%	2.33%
อัตราการเพิ่มขึ้นของเงินเดือน	3.00 %	3.00 %
สัดส่วนของพนักงานที่เลือกลาออกก่อนเกษียณอายุ	0-28.00 %	0-21.00 %
อัตราบรรณะ	TMO 2017	TMO 2008

การวิเคราะห์ความอ่อนไหวของข้อสมมุติหลักในการประมาณการตามหลักการคณิตศาสตร์ประกันภัย

ข้อสมมุติหลักในการประมาณการตามหลักการคณิตศาสตร์ประกันภัยที่นำมาวิเคราะห์ความอ่อนไหว ได้แก่ อัตราคิดลด อัตราการเพิ่มขึ้นของเงินเดือน และการบรรณะ โดยถือว่าข้อสมมุติอื่นไม่เปลี่ยนแปลง ซึ่งผลกระทบของการวิเคราะห์ความอ่อนไหวจากการเปลี่ยนแปลงในข้อสมมุติที่เกี่ยวข้องดังกล่าวข้างต้นที่อาจเป็นไปได้ อย่างสมเหตุสมผล สำหรับปี 2561 มีดังนี้

- ถ้าอัตราคิดลดเพิ่มขึ้น(ลดลง)ร้อยละ 1.0 ภาระผูกพันผลประโยชน์พนักงานจะลดลง 0.35 ล้านบาท(เพิ่มขึ้น 0.41 ล้านบาท)
- ถ้าอัตราการเพิ่มขึ้นของเงินเดือนเพิ่มขึ้น (ลดลง) ร้อยละ 1.0 ภาระผูกพันผลประโยชน์พนักงานจะเพิ่มขึ้น 0.40 ล้านบาท (ลดลง 0.35 ล้านบาท)

ถ้าพนักงานอายุขึ้นขึ้น (สั้นลง) 1 ปี ภาระผูกพันผลประโยชน์พนักงานจะเพิ่มขึ้น 0.02 ล้านบาท (ลดลง 0.02 ล้านบาท)

ในการรายงานการวิเคราะห์ความอ่อนไหวข้างต้น มูลค่าปัจจุบันของภาระผูกพันผลประโยชน์พนักงาน ได้คำนวณโดยใช้วิธีเดียวกันกับที่คำนวณภาระผูกพันผลประโยชน์พนักงานที่รับรู้ในงบแสดงฐานะการเงิน



Signature 35

Signature



เมื่อวันที่ 13 ธันวาคม 2561 ที่ประชุมสภานิติบัญญัติแห่งชาติได้ให้ความเห็นชอบร่างพระราชบัญญัติ คุ้มครองแรงงาน โดยมีสาระสำคัญคือการปรับเพิ่มอัตราค่าชดเชยให้กับลูกจ้างที่ทำงานตั้งแต่ 20 ปีขึ้นไปให้ได้ค่าชดเชยอัตราใหม่จากเดิม 300 วัน เป็น 400 วัน ปัจจุบันร่างดังกล่าวอยู่ระหว่างรอประกาศในราชกิจจานุเบกษา อย่างไรก็ตาม บริษัทฯ ได้แก้ไขโครงการผลประโยชน์หลังออกจากงาน เพื่อให้สอดคล้องกับร่างฯ ดังกล่าว จึงมีผลทำให้ประมาณการหนี้สินสำหรับผลประโยชน์พนักงานของบริษัทฯ ณ วันที่ 31 ธันวาคม 2561 เพิ่มขึ้น ทั้งนี้บริษัทฯ ได้บันทึกผลกระทบจากการเปลี่ยนแปลงดังกล่าวโดยรับรู้ต้นทุนบริการ ในอดีตเป็นค่าใช้จ่ายทันทีในงบกำไรขาดทุนแล้ว

25. ข้อมูลทางการเงินจำแนกตามส่วนงาน

กลุ่มบริษัทได้นำเสนอข้อมูลทางการเงินจำแนกตามส่วนงานดำเนินงานเป็นรูปแบบหลักในการรายงานส่วนงานดำเนินงานพิจารณาจากระบบการบริหารจัดการและโครงสร้างการรายงานทางการเงินภายใต้รายงานต่อผู้มีอำนาจตัดสินใจสูงสุดด้านการดำเนินงานของบริษัทเป็นเกณฑ์ในการกำหนดส่วนงาน

กลุ่มบริษัทประกอบกิจการในส่วนงานดำเนินงานธุรกิจโรงพยาบาลอาชีวเวชศาสตร์ และธุรกิจตรวจสอบวิเคราะห์สิ่งแวดล้อม โดยมีส่วนงานทางภูมิศาสตร์เดียวในประเทศไทย

กำไรขาดทุน จำแนกตามส่วนงานสำหรับปี สิ้นสุดวันที่ 31 ธันวาคม 2561 และ 2560 มีดังนี้

	งบการเงินรวม (บาท)					
	สำหรับปี สิ้นสุดวันที่					
	31 ธันวาคม 2561			31 ธันวาคม 2560		
	โรงพยาบาล อาชีวเวชศาสตร์	ตรวจวิเคราะห์ สิ่งแวดล้อม	รวม	โรงพยาบาล อาชีวเวชศาสตร์	ตรวจวิเคราะห์ สิ่งแวดล้อม	รวม
รายได้:						
รายได้จากการบริการ	262,547,578.01	57,706,263.04	320,253,841.05	233,099,468.95	40,487,557.93	273,587,026.88
ต้นทุนขาย	(179,078,405.22)	(37,225,936.90)	(216,304,342.12)	(143,977,445.54)	(25,479,103.07)	(169,456,548.61)
กำไรขั้นต้น	83,469,172.79	20,480,326.14	103,949,498.93	89,122,023.41	15,008,454.86	104,130,478.27
ค่าใช้จ่ายในการขาย			(17,114,223.76)			(17,707,674.56)
ค่าใช้จ่ายในการบริหาร			(67,668,625.85)			(67,417,002.83)
กำไร (ขาดทุน) สุทธิ			19,166,649.32			19,005,800.88
จากการดำเนินงาน			19,166,649.32			19,005,800.88
รายได้และค่าใช้จ่ายอื่น						
รายได้อื่น			2,661,648.57			4,229,712.82
ต้นทุนทางการเงิน			(3,550,524.55)			(3,953,244.95)
กำไรสุทธิก่อนภาษี			18,277,773.34			19,282,268.75
ค่าใช้จ่ายภาษีเงินได้			(4,211,140.15)			(4,428,222.58)
กำไร (ขาดทุน) สุทธิ			14,066,633.19			14,854,046.17



36  



25.1 สินทรัพย์แยกตามส่วนงาน

	บาท					
	ณ วันที่ 31 ธันวาคม 2561 และ 2560					
	โรงพยาบาลอหิวาเวชศาสตร์		ตรวจวิเคราะห์สิ่งแวดลอม		งบการเงินรวม	
	2561	2560	2561	2560	2561	2560
สินทรัพย์ - สุทธิ						
อาคารและอุปกรณ์	130,325,358.47	120,168,969.27	8,415,631.81	9,819,514.49	138,740,990.28	129,988,483.76
สินทรัพย์ส่วนกลาง	1,119,948.02	1,121,666.20	-	-	1,119,948.02	1,121,666.20
รวมสินทรัพย์	131,445,306.49	121,290,635.47	8,415,631.81	9,819,514.49	139,860,938.30	131,110,149.96

25.2 ข้อมูลเกี่ยวกับลูกค้ารายใหญ่

สำหรับปี สิ้นสุดวันที่ 31 ธันวาคม 2561 บริษัทและบริษัทย่อย มีรายได้จากลูกค้ารายใหญ่อจำนวน 21 ราย จำนวนเงินรวมประมาณ 72,471,506.94 บาท

26. ค่าใช้จ่ายตามลักษณะ

ค่าใช้จ่ายสำคัญ ๆ สำหรับปี สิ้นสุดวันที่ 31 ธันวาคม 2561 และ 2560 ซึ่งจำแนกตามลักษณะได้ดังนี้

	บาท			
	งบการเงินรวม		งบการเงินเฉพาะกิจการ	
	สำหรับปี สิ้นสุดวันที่ 31 ธันวาคม			
	2561	2560	2561	2560
ค่าใช้จ่ายเกี่ยวกับพนักงาน	103,321,516.60	96,215,273.20	82,870,945.80	82,803,104.12
ค่าแพทย์และค่าพยาบาล	39,283,983.09	30,371,015.13	39,283,983.09	30,371,015.13
วัสดุทางการแพทย์, ยาและเวชภัณฑ์ และวัสดุสิ้นเปลืองใช้ไป	64,244,732.32	47,114,695.05	61,457,209.26	45,060,174.01
ค่าเสื่อมราคาและค่าตัดจำหน่าย	18,163,437.47	20,066,784.46	14,061,637.88	16,465,661.20



วิภากร งาม

Pw



27. ภาวะผูกพันและหนี้สินที่อาจเกิดขึ้น

27.1 ภาวะผูกพันเกี่ยวกับสัญญาเช่าดำเนินงานและสัญญาเงินกู้

ณ วันที่ 31 ธันวาคม 2561 บริษัทฯ มีภาวะผูกพันตามสัญญาเงินกู้เพื่อซื้ออาคารที่ดินสำนักงานใหญ่ สัญญาเช่าใช้รถ เครื่องคอมพิวเตอร์และเครื่องใช้สำนักงานซึ่งต้องจ่ายค่าบริการ ในอนาคต ดังต่อไปนี้ :-

ระยะเวลา	บาท		
	บริษัทฯ	บริษัทย่อย	รวม
ไม่เกิน 1 ปี	22,377,592.18	2,312,180.00	24,689,772.18
มากกว่า 1 ปี แต่ไม่เกิน 5 ปี	67,856,839.15	4,272,500.00	72,129,339.15
มากกว่า 5 ปี	-	-	-
รวม	90,234,431.33	6,584,680.00	96,819,111.33

27.2 คดีความ

27.2.1 คดีของศาลแรงงานกลาง คดีแพ่งหมายเลขคดีที่ ๓๒๓๑/๒๕๖๐ ระหว่างนางสาวจิตาภรณ์ แก้วบุญ โจทก์ กับ บริษัท โรงพยาบาลอินเตอร์เมดิคัล แคร์ แอนด์ แล็บ จำกัด จำเลย ซึ่งโจทก์ได้ยื่นฟ้องบริษัทฯ เมื่อวันที่ 23 สิงหาคม 2560 โดยโจทก์ได้ยื่นฟ้องเรียกเงินค่าสินจ้างแทนการบอกกล่าวล่วงหน้าจากการเลิกจ้าง จำนวนเงิน 42,918 บาท พร้อมดอกเบี้ยในอัตราร้อยละ 7.5 ต่อปี นับแต่วันฟ้องเป็นต้นไปจนกว่าจะชำระเสร็จแก่โจทก์ ตามสัญญาจ้างแรงงาน และเรียกค่าจ้าง จำนวนเงิน 24,258 บาทและเงินชดเชย จำนวนเงิน 84,000 บาท ตามกฎหมายคุ้มครองแรงงาน รวมเป็นเงินที่โจทก์ฟ้องเรียกเงินจากบริษัทฯ เป็นจำนวนเงินทั้งสิ้น 151,176 บาท ในวันที่ 5 กรกฎาคม 2561 ได้ทำสัญญาประนีประนอมยอมความ โดยบริษัทฯ ตกลงจ่ายเงินช่วยเหลือแก่โจทก์จำนวน 66,258 บาท ภายในวันที่ 31 กรกฎาคม 2561 และดำเนินการเสร็จสิ้น

27.2.2 คดีของศาลแรงงานกลาง คดีแพ่งหมายเลขคดีที่ ๑๓๘/๒๕๖๑ ระหว่างนายเกรียงยศ ลักนาทิน โจทก์ กับ บริษัท โรงพยาบาลอินเตอร์เมดิคัล แคร์ แอนด์ แล็บ จำกัด จำเลย ซึ่งโจทก์ได้ยื่นฟ้องบริษัทฯ เมื่อวันที่ 19 มกราคม 2561 โดยโจทก์ได้ยื่นฟ้องเรียกเงินค่าสินจ้างแทนการบอกกล่าวล่วงหน้า จำนวนเงิน 43,000 บาท ค่าเสียหายในการเลิกจ้างไม่เป็นธรรม จำนวนเงิน 240,000 บาท พร้อมดอกเบี้ยร้อยละ 7.5 ต่อปี นับแต่วันฟ้องจนกว่าจะชำระเสร็จแก่โจทก์ และเรียกเงินค่าชดเชยจำนวนเงิน 240,000 บาท พร้อมดอกเบี้ยร้อยละ 15 ต่อปี จนกว่าจะชำระเสร็จ รวมเป็นเงินที่โจทก์ฟ้องเรียกเงินจากบริษัทฯ เป็นเงินจำนวนทั้งสิ้น 523,000 บาท ศาลมีคำพิพากษาเมื่อวันที่ 9 พฤศจิกายน 2561 ให้บริษัทฯ จ่ายสินจ้างแทนการบอกกล่าวล่วงหน้า 43,000 บาท ค่าเสียหายจากการเลิกจ้างไม่เป็นธรรม 240,000 บาท และค่าชดเชย 240,000 บาท โดยบริษัทฯ ได้ยื่นคำอุทธรณ์ เมื่อวันที่ 14 ธันวาคม 2561 คดีอยู่ระหว่างพิจารณาของศาลอุทธรณ์



วิวัฒน์ วัฒน...

...



27.2.3 คดีหมายเลขคดีที่ ๕๕๕/๒๕๖๐ ต่อคดีพนักงานของบริษัทฯ และสัญญาจ้าง จำนวน 4 คน กรณีทำการตรวจสุขภาพนอกสถานที่ให้กับลูกค้าของบริษัทฯ ซึ่งถูกดำเนินคดีในความผิดต่อ พ.ร.บ.วิชาชีพเทคนิคการแพทย์ พ.ศ.2547 มาตรา 28 ซึ่งผู้ต้องหาทั้งสี่คนได้ยื่นคำร้องขอความเป็นธรรมต่ออัยการจังหวัดศาลแขวงนครปฐม เมื่อวันที่ 22 มิถุนายน 2561 สำนักงานอัยการแขวงนครปฐม แจ้งว่าสำนักงานอัยการสูงสุดมีคำสั่งให้สอบผู้ต้องหาเพิ่มเติม จึงยังไม่มีคำสั่งฟ้อง คดีนี้เป็นความผิดส่วนบุคคล บริษัทฯ จึงมีต้องรับผิดชอบในคดีนี้

28. เครื่องมือทางการเงิน

นโยบายการบริหารความเสี่ยงทางการเงิน

บริษัทฯ มีความเสี่ยงจากความเสี่ยงของอัตราดอกเบี้ย อัตราแลกเปลี่ยน และมีความเสี่ยงจากการที่คู่สัญญาไม่ปฏิบัติตามสัญญา ดังนี้

28.1 ความเสี่ยงจากอัตราดอกเบี้ย

ความเสี่ยงด้านอัตราดอกเบี้ย หมายถึง ความเสี่ยงที่เกิดจากการเปลี่ยนแปลงของอัตราดอกเบี้ยในตลาดในอนาคต ซึ่งส่งผลกระทบต่อการค้าดำเนินงานและกระแสเงินสดของบริษัทฯ ฝ่ายบริหารเชื่อว่าบริษัทฯ ไม่มีความเสี่ยงในอัตราดอกเบี้ยที่เป็นสาระสำคัญ ดังนั้น บริษัทฯ จึงไม่ได้ทำสัญญาเพื่อป้องกันความเสี่ยงดังกล่าว

28.2 ความเสี่ยงจากเงินตราต่างประเทศ

บริษัทฯ ไม่มีรายการค้ากับต่างประเทศ จึงไม่มีความเสี่ยงจากอัตราแลกเปลี่ยนเงินตราต่างประเทศ

28.3 ความเสี่ยงด้านสินเชื่อ

ความเสี่ยงทางด้านสินเชื่อ คือ ความเสี่ยงที่ลูกค้าหรือคู่สัญญาไม่สามารถชำระหนี้แก่บริษัทตามเงื่อนไขที่ตกลงไว้เมื่อครบกำหนด ฝ่ายบริหารได้วิเคราะห์ฐานะทางการเงินของลูกค้าอย่างสม่ำเสมอ และเชื่อว่าไม่มีความเสี่ยงจากสินเชื่อที่เป็นสาระสำคัญ อย่างไรก็ตามจำนวนค่าเผื่อนี้สูงที่สุดยอดที่แสดงในงบแสดงฐานะการเงินเป็นจำนวนที่ครอบคลุมผลเสียหายที่อาจเกิดขึ้นจากการเก็บหนี้ไม่ได้แล้ว

28.4 ความเสี่ยงด้านสภาพคล่อง

บริษัทฯ มีการควบคุมความเสี่ยงจากการขาดสภาพคล่องโดยการรักษาระดับของเงินสดและรายการเทียบเท่าเงินสดให้เพียงพอต่อการดำเนินงานของกิจการและเพื่อให้ผลกระทบจากความผันผวนของกระแสเงินสดลดลง



วิวัฒน์ วัฒนศิริ

Pr

28.5 เครื่องมือทางการเงินที่วัดมูลค่าด้วยมูลค่ายุติธรรม

	บาท				รวม
	งบการเงินรวม				
	ราคาทุน	มูลค่ายุติธรรม			
ระดับ 1		ระดับ 2	ระดับ 3		
31 ธันวาคม 2561					
สินทรัพย์หมุนเวียน					
เงินลงทุนชั่วคราว					
เงินลงทุนในหน่วยลงทุนในกองทุน	99,532.61	99,532.61			99,532.61
รวม	99,532.61	99,532.61	-	-	99,532.61

	บาท				รวม
	งบการเงินเฉพาะกิจการ				
	ราคาทุน	มูลค่ายุติธรรม			
ระดับ 1		ระดับ 2	ระดับ 3		
31 ธันวาคม 2561					
สินทรัพย์หมุนเวียน					
เงินลงทุนชั่วคราว					
เงินลงทุนในหน่วยลงทุนในกองทุน	94,276.31	94,276.31			94,276.31
รวม	94,276.31	94,276.31	-	-	94,276.31

มูลค่าของเงินลงทุนชั่วคราวของกลุ่มบริษัทถูกประเมินเป็นระดับ 1 ของลำดับชั้นมูลค่ายุติธรรม เนื่องจากเงินลงทุนชั่วคราวดังกล่าวมีราคาเสนอซื้อขายในตลาดที่มีสภาพคล่อง



29. การจัดประเภทบัญชีใหม่

บริษัทได้จัดประเภทรายการใหม่บางรายการในงบกำไรขาดทุนเบ็ดเสร็จสำหรับปีสิ้นสุดวันที่ 31 ธันวาคม 2560 เพื่อให้สอดคล้องกับการนำเสนองบการเงินงวดปัจจุบันดังนี้

งบกำไรขาดทุนเบ็ดเสร็จ	บาท					
	งบการเงินรวม			งบการเงินเฉพาะบริษัทฯ		
	ตามที่เคย รายงานไว้	จัด ประเภทใหม่	หลังการ จัดประเภทใหม่	ตามที่เคย รายงานไว้	จัด ประเภทใหม่	หลังการ จัดประเภทใหม่
สำหรับปี						
รายได้จากการให้บริการ	273,200,961.88	386,065.00	273,587,026.88	232,713,403.95	386,065.00	233,099,468.95
รายได้อื่น	2,115,780.82	(386,065.00)	1,729,715.82	3,282,704.13	(386,065.00)	2,896,639.13
ต้นทุนขายและบริการ	168,470,293.88	986,254.73	169,456,548.61	144,210,209.35	(232,763.81)	143,977,445.54
ค่าใช้จ่ายในการขาย	18,662,079.64	(954,405.08)	17,707,674.56	15,127,054.04	264,613.46	15,391,667.50
ค่าใช้จ่ายในการบริหาร	67,448,852.48	(31,849.65)	67,417,002.83	63,887,638.22	(31,849.65)	63,855,788.57

30. การอนุมัติงบการเงิน

งบการเงินนี้ได้รับอนุมัติจากคณะกรรมการของบริษัทฯ เมื่อวันที่ 28 กุมภาพันธ์ 2562

Signature

Signature



โรงพยาบาล อินเตอร์เมดฯ

บริการตรวจสุขภาพด้วยประสบการณ์มากกว่า 20 ปี

บริการตรวจสุขภาพ คือ งานของเรา

Call Center : 0-2865-0044 (6 คู่สาย)



INTERMED
Experience

- ✓ ตรวจสุขภาพประจำปี
- ✓ ตรวจตามปัจจัยเสี่ยง (อาชีวอนามัย)
- ✓ ตรวจสุขภาพก่อนเข้างาน
- ✓ ตรวจสุขภาพแรงงานต่างด้าว
- ✓ ตรวจวัดคุณภาพสิ่งแวดล้อม
- ✓ บริการฉีดวัคซีนประเภทต่างๆ



บมจ. โรงพยาบาลอินเตอร์เมดิคัล แคร่ แอนด์ แล็บ
442 ถนนบางแวก แขวงบางแวก เขตภาษีเจริญ กรุงเทพฯ