

IMH

โรงพยาบาล อินเตอร์เมดฯ

บริการตรวจสุขภาพ คืองานของเรา

Annual Report 2019

รายงานประจำปี 2562



บริการตรวจสุขภาพ

คือ งานของเรา

- ✓ ตรวจสุขภาพประจำปี
- ✓ ตรวจตามปัจจัยเสี่ยง (อาชีวอนามัย)
- ✓ ตรวจสุขภาพก่อนเข้างาน
- ✓ ตรวจสุขภาพแรงงานต่างด้าว
- ✓ ตรวจวัดคุณภาพสิ่งแวดล้อม
- ✓ บริการฉีดวัคซีนประเภทต่างๆ

บริษัท โรงพยาบาลอินเตอร์เมดิคัล แคร่ แอนด์ แล็บ จำกัด (มหาชน)
Intermedical Care and Lab Hospital Public Company Limited

442 ถนนบางแวก แขวงบางแวก เขตภาษีเจริญ กรุงเทพฯ 10160

☎ 0-2865-0044 (6 คู่สาย) 🌐 www.intermedthai.com





(สำนักงานใหญ่) บริษัท โรงพยาบาลอินเตอร์

เมดิคัล แคร่ แอนด์ แล็บ จำกัด (มหาชน)

442 ถนนบางแวก แขวงบางแวก เขตภาษีเจริญ

กรุงเทพมหานคร 10160 โทร. 02-865-0044-49

แฟกซ์ 02-410-4284

(HEAD OFFICE) INTERMEDICAL CARE AND
LAB HOSPITAL PUBLIC COMPANY LIMITED

442 Bangwaek Rd., Bangwaek, Phasi Charoen ,

Bankok 10160 Tel. 02-865-0044-49

Fax : 02-410-4284



สำนักงานสาขา (1)

444 ถนนบางแวก แขวงบางแวก เขตภาษีเจริญ

กรุงเทพมหานคร 10160 โทร. 02-865-0044-49

แฟกซ์ 02-865-1545

BRANCH OFFICE (1)

444 Bangwaek Rd., Bangwaek, Phasi Charoen ,

Bankok 10160 Tel. 02-865-0044-49

Fax : 02-865-1545



สำนักงานสาขา (2) คลินิกการแพทย์อินเตอร์

เมดเวชกรรม

สาขา ปทุมธานี

9/28 หมู่ที่ 19 ตำบลคลองหนึ่ง อำเภอคลองหลวง จังหวัด

ปทุมธานี 12120 โทร. 02-529-3536

BRANCH OFFICE (2) INTERMED MEDICAL
CLINIC , PATHUMTHANI BRANCH

9/28 M.19 , Khlong Nueng , Khlong Luang , Pathum

Thani , 12120 Tel. 02-529-3536



สำนักงานสาขา (3) คลินิกการแพทย์อินเตอร์
เมดเวชกรรม สาขา อยุธยา

1/194-5 หมู่ที่ 5 ตำบลคานหาม อำเภออุทัย จังหวัด

พระนครศรีอยุธยา 13210 โทร 035-331-218

BRANCH OFFICE (3) INTERMED MEDICAL
CLINIC , AYUTTHAYA BRANCH

1/194-5 M.5 , Khan Ham , Uthai , Phra Nakhon Si

Ayutthaya , 13210 Tel. 035-331-218



สำนักงานสาขา (4) คลินิกการแพทย์อินเตอร์
เมด สาขา สยามอีสเทิร์น

60/31-32 หมู่ที่ 3 ตำบลมาบยางพร อำเภอปลวกแดง

จังหวัดระยอง 21140 โทร 038-891-841-2

BRANCH OFFICE (4) INTERMED MEDICAL
CLINIC , SIAM EASTERN BRANCH

60/31-32 M.3 , Map Yang Phon , Pluagdeang ,

Rayong , 21140 Tel. 038-891-841-2



สำนักงานสาขา (5) คลินิกการแพทย์อินเตอร์
เมดเวชกรรม สาขา ชลบุรี

117/12-14 หมู่ที่ 6 ตำบลดอนหัวฬ่อ อำเภอเมืองชลบุรี

จังหวัดชลบุรี 20000 โทร 038-454-417-9

BRANCH OFFICE (5) INTERMED MEDICAL
CLINIC , CHONBURI BRANCH

117/12-14 M.6 , Don Hua Lo , Muang Choburi ,

Choburi , 20000 Tel. 038-454-417-9

สารบัญ

วิสัยทัศน์ ค่านิยม พันธกิจ และเป้าหมายในการดำเนินธุรกิจ	1
สารจากประธานกรรมการ	2
คณะกรรมการบริษัท	3
คณะผู้บริหาร	16
โครงสร้างการบริหารจัดการของบริษัท	22
รายงานของคณะกรรมการสรรหาและพิจารณาค่าตอบแทน	40
รายงานของคณะทำงานกำกับดูแลกิจการ	41
รายงานของคณะทำงานบริหารความเสี่ยง	42
รายงานของคณะกรรมการบริหาร	43
รายงานของคณะกรรมการตรวจสอบ	44
นโยบายและภาพรวมการประกอบธุรกิจ	45
ลักษณะการประกอบธุรกิจ	49
การตลาดและสภาพการณ์แข่งขัน	58
ข้อมูลทั่วไป	70
ปัจจัยความเสี่ยง	73
โครงสร้างการถือหุ้นและการจัดการ	79
นโยบายการจ่ายเงินปันผล	84
การกำกับดูแลกิจการที่ดี	85
ความรับผิดชอบต่อสังคม	96
การควบคุมภายในและการบริหารจัดการความเสี่ยง	100
รายการระหว่างกัน	102
ข้อมูลทางการเงินโดยสรุปของบริษัท	113
คำอธิบายและวิเคราะห์ฐานะการเงินและผลการดำเนินงาน	121
รายงานความรับผิดชอบต่อกรรมการต่อรายงานทางการเงิน	128
รายงานของผู้สอบบัญชีรับอนุญาต	129
งบการเงินรวม	133



วิสัยทัศน์

โรงพยาบาลอินเตอร์เมดิคัล แคร่ แอนด์ แล็บ และบริษัทฯ ในเครือจะ
เป็นผู้นำการให้บริการการตรวจสุขภาพอชีวเวชศาสตร์ และตรวจ
ทางด้านสุขภาพศาสตร์ อุตสาหกรรมแบบครบวงจรนอกสถานที่ ที่ครอบคลุม
ให้บริการทั่วประเทศในมาตรฐานคุณภาพระดับสากล

ค่านิยม

ถูกต้อง รวดเร็ว ประทับใจ

พันธกิจ

ตอบสนองความต้องการของลูกค้าด้วยบริการที่มีคุณภาพ ถูกต้อง
รวดเร็ว แม่นยำ เป็นไปตามหลักวิชาการและกฎหมาย เพื่อให้ลูกค้า
เลือกใช้บริการโรงพยาบาลอินเตอร์เมดิคัล แคร่ แอนด์ แล็บ และบริษัทฯ
ในเครือเป็นอันดับแรก ยังนำเทคโนโลยีขั้นสูง นวัตกรรมทางการแพทย์
ด้านการตรวจสุขภาพ และนวัตกรรมการตรวจสุขภาพอุตสาหกรรม
เพื่อให้เกิดประสิทธิภาพและประสิทธิผลอันสูงสุดทั้งผู้รับและผู้ให้บริการ
ตรวจสุขภาพ

เป้าหมายในการดำเนินธุรกิจ

จากประสบการณ์การให้บริการตรวจสุขภาพนอก
สถานที่มากกว่า 20 ปี จะนำหลักวิชาการและประสบการณ์
พร้อมทั้งเทคโนโลยีมาผสมผสานให้เกิดคุณค่าในการตรวจ
สุขภาพ และสุขภาพศาสตร์อุตสาหกรรมที่เหมาะสมและมี
คุณภาพสูงสุด ตั้งคำมั่นที่ว่า “ คุณธรรมนำวิชาการ เชี่ยวชาญ
ด้าน อชีวเวชอนามัย ” เพื่อให้เป็นโรงพยาบาลด้านการตรวจ
สุขภาพอชีวเวชศาสตร์และตรวจทางด้านสุขภาพศาสตร์
อุตสาหกรรม ชั้นนำที่มีผู้รับบริการตรวจสุขภาพนอกสถานที่ที่
มากที่สุดในประเทศไทย

สารจากประธานกรรมการ

ในปี 2562 นับเป็นปีที่ทดสอบความแข็งแกร่ง ของบริษัท โรงพยาบาลอินเตอร์เมดิคัล แคร่ แอนด์ แล็บ จำกัด (มหาชน) (“บริษัท”) หรือ IMH เป็นปีที่เปลี่ยนสำคัญของบริษัทหลายเรื่อง ตั้งแต่การก้าวเข้าสู่ตลาดหลักทรัพย์ (เอ็ม เอ ไอ) เมื่อวันที่ 26 ธันวาคม 2562

เพื่อสะท้อนถึงความพร้อมของการประกอบธุรกิจอย่างเปิดเผย โปร่งใสและตรวจสอบได้ โดยเฉพาะธุรกิจการตรวจสุขภาพเคลื่อนที่ ที่ต้องดำเนินธุรกิจด้วยความรับผิดชอบต่อผู้ซื้อผลิตภัณฑ์ มีจรรยาบรรณและจริยธรรมต่อวิชาชีพ รวมถึงความรับผิดชอบต่อสังคม ปี 2562 มีจุดเปลี่ยนสำคัญเกิดขึ้นกับ บริษัท โรงพยาบาลอินเตอร์เมดิคัล แคร่ แอนด์ แล็บ จำกัด (มหาชน) ดังนี้

1. การเข้าสู่ตลาดหลักทรัพย์เอ็ม เอ ไอ
2. ในเดือน ตุลาคม 2562 บริษัทฯ มีการร่วมลงนาม ในสัญญาส่วนแบ่งรายได้ ภายใต้โครงการตรวจสุขภาพคัดกรองความเสี่ยง กับโรงพยาบาลที่เป็นสมาชิกประกันสังคม 2 แห่ง โดยให้สามารถเริ่มให้บริการได้ตั้งแต่ 1 พฤศจิกายน 2562 ถึง 31 ธันวาคม 2565
3. ห้องปฏิบัติการของกลุ่มบริษัทได้รับรองระบบ ISO 15189:2012 และ 15190:2003 ด้านห้องปฏิบัติการทางการแพทย์ จากสำนักมาตรฐานห้องปฏิบัติการ กระทรวงสาธารณสุข โดยเป็นประโยชน์ในการเข้าประมูลงานบางสถานประกอบการที่มีข้อกำหนดด้านมาตรฐานห้องปฏิบัติการ

ในนามของ คณะกรรมการบริษัท ผมขอขอบคุณท่านผู้ถือหุ้น คู่ค้า สถาบันการเงิน ชุมชน หน่วยงานภาครัฐและเอกชน

ที่เกี่ยวข้องและผู้บริหารรวมถึงพนักงานที่สนับสนุนบริษัทฯ ในทุกกิจกรรมที่เกี่ยวข้องตลอดมาเพื่อความสำเร็จร่วมกัน ผมและคณะกรรมการบริษัท โรงพยาบาลอินเตอร์เมดิคัล แคร่ แอนด์ แล็บ จำกัด (มหาชน) และบริษัทฯ ย่อม ทุกคนจะทำหน้าที่กำกับดูแลกิจการบริหารจัดการให้ดีที่สุดเพื่อให้บริษัท โรงพยาบาลอินเตอร์เมดิคัล แคร่ แอนด์ แล็บ จำกัด (มหาชน) เติบโตบนหลักธรรมาภิบาลที่ดี



ผศ.ดร. ธนวรรณ พลวิชัย
ประธานกรรมการบริษัท

คณะกรรมการบริษัท
ณ 21 กุมภาพันธ์ 2563



คณะกรรมการบริษัท

ณ วันที่ 21 กุมภาพันธ์ 2563



01



02



03



04



05



06



07

1. ผศ.ดร. ธนวรรณ พลวิชัย
กรรมการอิสระ / ประธานกรรมการบริษัท
2. ดร. สิทธิวัฒน์ กำกวดวงษ์
กรรมการบริษัท
3. นางสาวปรมารณ ปวโรจน์กิจ
กรรมการบริษัท
4. นายธิปดี มังคะลี
กรรมการบริษัท

5. นางสาวทิวาพร กัณฑ์สุวรรณ
กรรมการอิสระ / กรรมการตรวจสอบ
6. นายวโรกาส ตาปสนันทน์
กรรมการอิสระ / กรรมการตรวจสอบ
7. พล.ต. วสันต์ ทัพวงศ์
กรรมการอิสระ / กรรมการตรวจสอบ

คณะกรรมการบริษัท

Board of Directors

01

ผศ.ดร. ธนวรรณ พลวิชัย

ประธานกรรมการบริษัท อายุ 55 ปี

วันที่ได้รับการแต่งตั้งเป็นกรรมการครั้งแรก 3 กุมภาพันธ์ 2563



ตำแหน่ง : กรรมการอิสระ / ประธานกรรมการบริษัท /

ประธานกรรมการตรวจสอบ

วุฒิการศึกษาและประวัติการฝึกอบรม

- ปริญญาเอก Doctor of Philosophy, Applied Statistics and Research Methods, University of Northern Colorado สหรัฐอเมริกา
- ปริญญาโท พัฒนบริหารศาสตรมหาบัณฑิต (พัฒนาการเศรษฐกิจ-วางแผนเศรษฐกิจม เกียรตินิยมดี) สถาบันบัณฑิตพัฒนบริหารศาสตร์
- ปริญญาตรี เศรษฐศาสตรบัณฑิต (เศรษฐศาสตร์การเงิน, เกียรตินิยมอันดับ 2) มหาวิทยาลัยรามคำแหง
- หลักสูตร Board Nomination and Compensation Program รุ่นที่ 7/2019, IOD
- หลักสูตร Advanced Audit Committee Program รุ่นที่ 27/2017, IOD
- หลักสูตร Successful Formulation & Execution Strategy รุ่นที่ 26/2016, IOD
- หลักสูตร Director Certification Program รุ่นที่ 224/2016, IOD
- หลักสูตร Financial Statements for Directors รุ่นที่ 31/2016, IOD

- หลักสูตร Director Accreditation รุ่นที่ 51/2006, IOD
- หลักสูตร ผู้บริหารระดับสูงด้านการค้าและการพาณิชย์ (TEPCoT) รุ่นที่ 2 สถาบันวิทยาการการค้า มหาวิทยาลัยหอการค้าไทย
- หลักสูตร ผู้บริหารระดับสูง (วตท.)รุ่นที่ 16 สถาบันวิทยาการตลาดทุน
- หลักสูตร ผู้บริหารระดับสูงด้านวิทยาการพลังงาน (วพน.) รุ่นที่ 4 สถาบันวิทยาการพลังงาน
- หลักสูตร การป้องกันราชอาณาจักร (วปอ.) รุ่นที่ 57วิทยาลัยป้องกันราชอาณาจักร
- ประสบการณ์
- อดีตรองอธิการบดีอาวุโสวิทยาการและงานวิจัย มหาวิทยาลัยหอการค้าไทย
- คณบดีคณะเศรษฐศาสตร์ มหาวิทยาลัยหอการค้าไทย
- อดีตกรรมการ ในคณะกรรมการเศรษฐกิจและวิชาการ หอการค้าไทย
- อดีตกรรมการ ในคณะกรรมการท่องเที่ยวแห่งชาติ
- อดีตกรรมการ ในคณะกรรมการอาหารแห่งชาติ
- อดีตกรรมการ สถาบันระหว่างประเทศเพื่อการค้าและการพัฒนา (องค์การมหาชน)
- อดีตกรรมการ การยางแห่งประเทศไทย
- อดีตกรรมการในคณะกรรมการพิจารณามาตรการปกป้องการค้าต่างประเทศ กระทรวงพาณิชย์

บริษัท โรงพยาบาลอินเตอร์เมดิคัล แครี แอนด์ แล็บ จำกัด (มหาชน)

- อดีตกรรมการในคณะกรรมการสิทธิบัตร กรมทรัพย์สินทางปัญญา กระทรวงพาณิชย์
 - อดีตกรรมการ ในคณะกรรมการแข่งขันทางการค้า กระทรวงพาณิชย์
 - อดีตกรรมการ ในคณะกรรมการศึกษาและพัฒนาระบบธุรกิจค้าปลีกค้าส่ง กระทรวงพาณิชย์
 - อดีตกรรมการในคณะกรรมการเศรษฐกิจและวิชาการหอการค้าไทย
 - อดีตกรรมการในคณะกรรมการกลุ่มการค้าภายในต่างประเทศ หอการค้าไทยและสภาหอการค้าแห่งประเทศไทย
 - อดีตกรรมการ ในคณะกรรมการนโยบายข้าวแห่งชาติด้านการตลาด
 - อดีตกรรมการ ในคณะกรรมการติดตามและประเมินผลภาวะเศรษฐกิจมหภาค วุฒิสภา ตำแหน่งงานอื่นในปัจจุบัน บริษัทย่อย
 - ไม่มี
- บริษัทจดทะเบียน
- กรรมการอิสระ / กรรมการสรรหาและพิจารณาค่าตอบแทน บริษัท สิงห์ เอสเตท จำกัด (มหาชน)
 - กรรมการอิสระ / ประธานกรรมการตรวจสอบ / ประธานกรรมการสรรหาและพิจารณาค่าตอบแทน บริษัท นครหลวง แคปปิตอล จำกัด (มหาชน)

- บริษัททั่วไปหรือหน่วยงานต่างๆ
- อธิการบดี มหาวิทยาลัยหอการค้าไทย
 - กรรมการบริหารกองทุนสลากกินแบ่งรัฐบาลเพื่อสังคม / กรรมการกำกับดูแลกิจการที่ดีและความรับผิดชอบต่อสังคม สำนักงานสลากกินแบ่งรัฐบาล ระยะเวลาในการดำรงตำแหน่ง
 - 18 วัน
- สัดส่วนการถือหุ้นในบริษัทนับรวมหุ้นของคู่สมรสและบุตรที่ยังไม่บรรลุนิติภาวะ
- ไม่มี
- ความสัมพันธ์ระหว่างกรรมการ
- ไม่มี
- การกระทำความผิดกฎหมายในระยะ 5 ปี(ย้อนหลัง)
- ไม่มี
- มีคุณสมบัติกรรมการตามกฎหมาย และไม่มีลักษณะต้องห้ามตามประกาศของคณะกรรมการกำกับตลาดทุน
- ใช่



คณะกรรมการบริษัท Board of Directors

02

ดร. สิทธิวัฒน์ กำกัด้วงษ์

กรรมการบริษัท อายุ 43 ปี

วันที่ได้รับการแต่งตั้งเป็นกรรมการครั้งแรก 21 มีนาคม 2558

ตำแหน่ง : กรรมการบริษัท (ผู้มีอำนาจลงนาม) / ประธาน
เจ้าหน้าที่บริหาร / กรรมการบริหาร

วุฒิการศึกษาและประวัติการฝึกอบรม

- ปริญญาเอก สาขาบริหารธุรกิจ (ภาคภาษาอังกฤษ) Institute of International Studies. มหาวิทยาลัยรามคำแหง
- ปริญญาโท สาขาบริหารธุรกิจมหาบัณฑิต (MBA) Master of Business Administration, California State University, Fullerton
- ปริญญาตรี สาขาการเงินการธนาคาร (เกียรตินิยมอันดับ 2) มหาวิทยาลัยอัสสัมชัญ (ABAC)
- หลักสูตร Director Accreditation Program (DAP) รุ่นที่ 127/2016, IOD
- หลักสูตร Director Certification Program (DCP) รุ่นที่ 233/2017, IOD
- หลักสูตร Role of the Chairman Program (RCP) รุ่นที่ 40/2017, IOD
- หลักสูตร ผู้บริหารระดับสูงด้านการค้าและการพาณิชย์ (TEPCoT) รุ่นที่ 12 สถาบันวิทยาการการค้า มหาวิทยาลัยหอการค้าไทย
- หลักสูตร ผู้บริหารระดับสูง สถาบันวิทยาการตลาดทุน (วตท.) รุ่นที่ 25

- หลักสูตร นักบริหารระดับสูงด้านการพัฒนารัฐกิจอุตสาหกรรมและการลงทุน (วธอ.) รุ่นที่ 5 สถาบันวิทยาการธุรกิจและอุตสาหกรรม
- หลักสูตร วิทยาการการจัดการสำหรับนักบริหารระดับสูง (วบส.) รุ่นที่ 2 สถาบันบัณฑิตพัฒนบริหารศาสตร์
- หลักสูตร Innovation Driven Enterprise to Initial Public Offering (IDE to IPO) รุ่นที่ 2
- หลักสูตร ประกาศนียบัตรชั้นสูงการบริหารเศรษฐกิจสาธารณะสำหรับนักบริหารระดับสูง (ปศส.) รุ่นที่ 12 สถาบันพระปกเกล้า
- หลักสูตร Advanced Retail Management (ARM) รุ่นที่ 10
- หลักสูตร ความรู้เบื้องต้นและเทคนิคการไกลเกลี่ยข้อพิพาทศาลแขวงสมุทรปราการ
- หลักสูตร การอบรมเพื่อเพิ่มประสิทธิภาพในการไกลเกลี่ยข้อพิพาทของผู้ประนีประนอมประจำศาลในสังกัดสำนักงานอธิบดีผู้พิพากษา ภาค 1
- หลักสูตร The boss รุ่นที่ 63 สถาบันบริหารและจิตวิทยา
- หลักสูตร อบรมบุคลากรทางลูกเสือระดับผู้นำ ชั้นความรู้ขั้นสูง รุ่นที่ 828
- หลักสูตร พัฒนาสัมพันธ์การบริหารทรัพยากรเพื่อการป้องกันประเทศ (พลสท.) รุ่นที่ 8

บริษัท โรงพยาบาลอินเตอร์เมดิคัล แคร่ แอนด์ แล็บ จำกัด (มหาชน)

- หลักสูตร พัฒนาสัมพันธ์ระดับผู้บริหาร กองทัพบก (พสบ.ทบ)
รุ่นที่ 16

- หลักสูตร พัฒนาสัมพันธ์ระดับผู้บริหาร กองทัพอากาศ (พสบ.ทอ)
รุ่นที่ 5

ประสบการณ์

- อดีตประธานกรรมการตรวจสอบและติดตามการบริหารงาน
ตำรวจสถานีตำรวจนครบาลพระโขนง

- อดีตประธานอนุกรรมการตรวจสอบและติดตามการบริหารงาน
ตำรวจกรุงเทพมหานคร ด้านสังคม สำนักงานตำรวจแห่งชาติ

- อดีตกรรมการตรวจสอบและติดตามการบริหารงานตำรวจ
กรุงเทพมหานคร สำนักงานตำรวจแห่งชาติ

- อดีตประธานกรรมการตรวจสอบและติดตามการบริหารงาน
ตำรวจ สถานีตำรวจนครบาลบางนา

- อดีตผู้ช่วยกรรมการผู้จัดการบริษัทหลักทรัพย์ ดีบีเอส วิกเคอร์ส
(ประเทศไทย) จำกัด / ธุรกิจการเงิน

ตำแหน่งงานอื่นในปัจจุบัน

บริษัทย่อย

- กรรมการบริษัท (ผู้มีอำนาจลงนาม) / ประธานเจ้าหน้าที่บริหาร
บริษัท แอคคิวฟาสแล็บ เซ็นเตอร์ จำกัด / ธุรกิจตรวจวัดคุณภาพ
สิ่งแวดล้อม

บริษัทจดทะเบียน

- ไม่มี

บริษัททั่วไปหรือหน่วยงานต่างๆ

- รองประธานกรรมการมูลนิธิการแพทย์สยามบรมราชกุมารี /
มูลนิธิ

- กรรมการดำเนินโครงการ “Ticket to Life” ภาคพื้นเอเชีย –
แปซิฟิก ประจำประเทศไทยสำนักงานลูกเสือแห่งชาติ

- กรรมการผู้ทรงคุณวุฒิ โรงพยาบาลอภิมหานคร / โรงพยาบาลรัฐ

- ผู้ประเมินประเมินประจำศาลากลางแขวงสมุทรปราการ
ระยะเวลาในการดำรงตำแหน่ง

- 4 ปี

สัดส่วนการถือหุ้นในบริษัทนับรวมหุ้นของคู่สมรสและบุตร
ที่ยังไม่บรรลุนิติภาวะ

- การถือหุ้นในบริษัท : 72,100,400 หุ้น

(คู่สมรส : 32,010,400 หุ้น)

- สัดส่วนการถือหุ้นในบริษัทฯ ร้อยละ 33.54

(คู่สมรส : 14.89)

ความสัมพันธ์ระหว่างกรรมการ

- คู่สมรส น.ส.ปรมาภรณ์ ปวโรจน์กิจ

การเข้าร่วมประชุมคณะกรรมการบริษัท

- 5/5 ครั้ง

การกระทำความผิดกฎหมายหมายในระยะเวลา 5 ปี (ย้อนหลัง)

- ไม่มี

มีคุณสมบัติกรรมการตามกฎหมาย และไม่มีลักษณะ
ต้องห้ามตามประกาศของคณะกรรมการกำกับตลาดทุน

- ใช่

คณะกรรมการบริษัท

Board of Directors

03

น.ส.ปรมาภรณ์ ปวโรจน์กิจ

กรรมการบริษัท อายุ 45 ปี

วันที่ได้รับการแต่งตั้งเป็นกรรมการครั้งแรก 21 มีนาคม 2558



ตำแหน่ง : กรรมการบริษัท (ผู้มีอำนาจลงนาม) / รองประธานเจ้าหน้าที่บริหาร / ผู้อำนวยการใหญ่สายการบริหารทั่วไป / กรรมการสรรหาและพิจารณาค่าตอบแทน / กรรมการคณะทำงานบริหารความเสี่ยง / ประธานคณะทำงานด้านความรับผิดชอบต่อสังคม / กรรมการบริหาร
วุฒิการศึกษาและประวัติการฝึกอบรม

- ปริญญาโท Master of Business Administration University of Wisconsin, USA.
- ปริญญาตรี รัฐศาสตร์ (เกียรตินิยมอันดับ 2) มหาวิทยาลัยธรรมศาสตร์
- หลักสูตร Director Accreditation Program (DAP) รุ่นที่ 127/2016, IOD
- หลักสูตร Director Certification Program (DCP) รุ่นที่ 233/2017, IOD
- หลักสูตร Role of the Chairman Program (RCP) รุ่นที่ 40/2017, IOD
- หลักสูตร How to Develop a Risk Management Plan (HRP) รุ่นที่ 25/2019, IOD
- หลักสูตร Risk Management Program for Corporate Leaders (RCL) รุ่นที่ 18/2019, IOD
- หลักสูตร อบรมบุคลากรทางลูกเสือระดับผู้นำขั้นความรู้ชั้นสูง รุ่นที่ 828

ประสบการณ์

- อดีตกรรมการตรวจสอบและติดตามการบริหารงานตำรวจสถานีตำรวจนครบาลพระโขนง
- อดีตกรรมการ บริษัท ไทยเอ็กซ์เซลฟู๊ดส์ จำกัด / ธุรกิจอาหารแช่แข็ง ผลไม้แช่แข็ง และห้องเย็น
- อดีตกรรมการ บริษัท พี แอนด์ เอส ซินเนอร์จี จำกัด / ธุรกิจผลิตและจำหน่ายอาหารประเภทซาลาเปา ต้มช้ำ ตำแหน่งงานอื่นในปัจจุบัน
บริษัทย่อย
- กรรมการบริษัท (ผู้มีอำนาจลงนาม) / รองประธานเจ้าหน้าที่บริหาร บริษัท แอคคิวฟาสแล็บ เซ็นเตอร์ จำกัด / ธุรกิจตรวจวัดคุณภาพสิ่งแวดล้อม
บริษัทจดทะเบียน
- ไม่มี
บริษัททั่วไปหรือหน่วยงานต่างๆ
- กรรมการ มูลนิธิการแพทย์สยามบรมราชกุมารี / มูลนิธิ
- กรรมการดำเนินโครงการ “Ticket to Life” ภาคพื้นเอเชีย – แปซิฟิก ประจำปีประเทศไทยสำนักงานลูกเสือแห่งชาติ
ระยะเวลาในการดำรงตำแหน่ง
- 4 ปี

บริษัท โรงพยาบาลอินเตอร์เมดิคัล แคร่ แอนด์ แล็บ จำกัด (มหาชน)

สัดส่วนการถือหุ้นในบริษัทนับรวมหุ้นของคู่สมรสและบุตร
ที่ยังไม่บรรลุนิติภาวะ

- การถือหุ้นในบริษัทฯ :32,010,400 หุ้น

(คู่สมรส :72,100,400 หุ้น)

- สัดส่วนการถือหุ้นในบริษัทฯ ร้อยละ 14.89

(คู่สมรส :33.54)

ความสัมพันธ์ระหว่างกรรมการ

- คู่สมรส ดร. สิทธิวัฒน์ กำเนิดวงษ์

การเข้าร่วมประชุมคณะกรรมการบริษัท

- 5/5 ครั้ง

การกระทำความผิดกฎหมายในระยะเวลา 5 ปี (ย้อนหลัง)

- ไม่มี

มีคุณสมบัติกรรมการตามกฎหมาย และไม่มีลักษณะ

ต้องห้ามตามประกาศของคณะกรรมการกำกับตลาดทุน

- ใช่

คณะกรรมการบริษัท

Board of Directors



0 4

นายธิปดี มังคะลี

กรรมการบริษัท อายุ 49 ปี

วันที่ได้รับการแต่งตั้งเป็นกรรมการครั้งแรก 7 มกราคม 2563

ตำแหน่ง : กรรมการบริษัท / ประธานคณะกรรมการความเสี่ยง / กรรมการบริหาร

วุฒิการศึกษาและประวัติการฝึกอบรม

- ปริญญาโท Master of Business Administration – Finance, University of Tennessee, USA.

- ปริญญาตรี สาขาการบัญชี มหาวิทยาลัยธรรมศาสตร์

- หลักสูตร Director Certification Program (DCP) รุ่นที่ 267/2018, IOD

ประสบการณ์การทำงาน

- มกราคม 2563 – ปัจจุบัน

กรรมการบริษัทโรงพยาบาลอินเตอร์เมดิคัล แคร่ แอนด์ แล็บ จำกัด (มหาชน)

- กุมภาพันธ์ 2562 – กันยายน 2562

กรรมการ บริษัท เอ็มพีจี คอร์ปอเรชั่น จำกัด (มหาชน)

- ปี 2561 – ปัจจุบัน

กรรมการตรวจสอบ บริษัท แพลนเน็ต คอมมิวนิเคชั่น เอเชีย จำกัด (มหาชน)

- ปี 2551 – ปัจจุบัน

กรรมการผู้จัดการ บริษัท แคปปิตอล พลัส แอ็ดไวซอรี่ จำกัด

ตำแหน่งงานอื่นในปัจจุบัน

บริษัทย่อย

- ไม่มี

บริษัทจดทะเบียน

- กรรมการตรวจสอบบริษัท แพลนเน็ต คอมมิวนิเคชั่น เอเชีย จำกัด (มหาชน)

บริษัททั่วไปหรือหน่วยงานต่างๆ

- กรรมการผู้จัดการ บริษัท แคปปิตอล พลัส แอ็ดไวซอรี่ จำกัด ระยะเวลาในการดำรงตำแหน่ง

- 1 เดือน 15 วัน

สัดส่วนการถือหุ้นในบริษัทนั้นรวมหุ้นของผู้สมรสและบุตรที่ยังไม่บรรลุนิติภาวะ

- ไม่มี

ความสัมพันธ์ระหว่างกรรมการ

- ไม่มี

การกระทำความผิดกฎหมายหมายในระยะ 5 ปี (ย้อนหลัง)

- ไม่มี

มีคุณสมบัติกรรมการตามกฎหมาย และไม่มีลักษณะต้องห้ามตามประกาศของคณะกรรมการกำกับตลาดทุน

- ใช่

คณะกรรมการบริษัท Board of Directors

05

น.ส.ทิวาพร กัณหาสุวรรณ

กรรมการบริษัท อายุ 51 ปี

วันที่ได้รับการแต่งตั้งเป็นกรรมการครั้งแรก 10 พฤศจิกายน 2559



ตำแหน่ง : กรรมการอิสระ / กรรมการตรวจสอบ / ประธาน
คณะกรรมการสรรหาและพิจารณาค่าตอบแทน / กรรมการ
คณะทำงานกำกับดูแลกิจการ

วุฒิการศึกษาและประวัติการฝึกอบรม

- ปริญญาโท M – Exec บัญชีจุฬาลงกรณ์มหาวิทยาลัย

- ปริญญาตรี คณะพาณิชยศาสตร์และการบัญชี

มหาวิทยาลัยธรรมศาสตร์

- หลักสูตร Director Accreditation Program(DAP) รุ่นที่
127/2016, IOD

- หลักสูตร Hospital Financial Management Association
(HFMA) , Las Vegas USA

- หลักสูตร Hospital Financial Management in Asia ,
Bangkok , Thailand

- หลักสูตร Hospital Financial Management Association
(HFMA) , Orlando Florida , USA

- หลักสูตร Assessing Business Risk : The Gateway to
Value – Added Results

- หลักสูตร Tax Law

- หลักสูตร Auditing Information System

ประสบการณ์

- อดีตผู้อำนวยการอาวุโส ฝ่ายบัญชีและการเงิน

บริษัท โรงพยาบาล บำรุงราษฎร์ จำกัด (มหาชน)

ตำแหน่งงานอื่นในปัจจุบัน

บริษัทย่อย

- ไม่มี

บริษัทจดทะเบียน

- ไม่มี

บริษัททั่วไปหรือหน่วยงานต่างๆ

- ที่ปรึกษาอิสระ (ด้านบัญชี)

- อาจารย์พิเศษ คณะพาณิชยศาสตร์และการบัญชี

มหาวิทยาลัยธรรมศาสตร์

- ผู้สอบบัญชีรับอนุญาต เลขที่ 4539

ระยะเวลาในการดำรงตำแหน่ง

- 3 ปี

สัดส่วนการถือหุ้นในบริษัทนับรวมหุ้นของผู้สมรสและบุตร
ที่ยังไม่บรรลุนิติภาวะ

- การถือหุ้นในบริษัทฯ :50,000 หุ้น

(คู่สมรส : ไม่มี)

- สัดส่วนการถือหุ้นในบริษัทฯ ร้อยละ 0.02

(คู่สมรส : ไม่มี)

ความสัมพันธ์ระหว่างกรรมการ

- ไม่มี

การเข้าร่วมประชุมคณะกรรมการบริษัท

- 5/5 ครั้ง

การกระทำความผิดกฎหมายหมายในระยะเวลา 5 ปี (ย้อนหลัง)

- ไม่มี

บริษัท โรงพยาบาลอินเตอร์เมดิคัล แครี แอนด์ แล็บ จำกัด (มหาชน)

มีคุณสมบัติกรรมการตามกฎหมาย และไม่มีลักษณะ

ต้องห้ามตามประกาศของคณะกรรมการกำกับตลาดทุน

- ใช่



คณะกรรมการบริษัท

Board of Directors

06

นายวโรกาส ตापสนันท์

กรรมการบริษัท อายุ 43 ปี

วันที่ได้รับการแต่งตั้งเป็นกรรมการครั้งแรก 10 พฤศจิกายน 2559

ตำแหน่ง : กรรมการอิสระ / กรรมการตรวจสอบ / ประธาน
คณะทำงานกำกับดูแลกิจการ / กรรมการสรรหาและพิจารณา
คำตอบแทน

วุฒิการศึกษาและประวัติการฝึกอบรม

- ปริญญาโท บริหารธุรกิจ College of Management , Mahidol
University

- ปริญญาตรี คณะวิศวกรรมศาสตร์มหาวิทยาลัยเกษตรศาสตร์

- หลักสูตร Director Accreditation Program (DAP)

รุ่นที่ 134/2016, IOD

ประสบการณ์

- อดีตกรรมการผู้จัดการบริษัท แอ็บโซลูท ไฮจีนิกส์ จำกัด

- อดีตผู้อำนวยการฝ่ายดูแลลูกค้าองค์กรบริษัท โรงพยาบาล

บำรุงราษฎร์ จำกัด (มหาชน)

ตำแหน่งงานอื่นในปัจจุบัน

บริษัทย่อย

- ไม่มี

บริษัทจดทะเบียน

- ไม่มี

บริษัททั่วไปหรือหน่วยงานต่างๆ

- กรรมการบริษัท เมดเดฟ เฮลท์แคร์ จำกัด

ระยะเวลาในการดำรงตำแหน่ง

- 3 ปี

สัดส่วนการถือหุ้นในบริษัทนับรวมหุ้นของคู่สมรสและบุตร
ที่ยังไม่บรรลุนิติภาวะ

- การถือหุ้นในบริษัทฯ :40,000 หุ้น

(คู่สมรส : ไม่มี)

- สัดส่วนการถือหุ้นในบริษัทฯ ร้อยละ 0.02

(คู่สมรส : ไม่มี)

ความสัมพันธ์ระหว่างกรรมการ

- ไม่มี

การเข้าร่วมประชุมคณะกรรมการบริษัท

- 5/5 ครั้ง

การกระทำความผิดกฎหมายหมายในระยะ 5 ปี (ย้อนหลัง)

- ไม่มี

มีคุณสมบัติกรรมการตามกฎหมาย และไม่มีลักษณะ
ต้องห้ามตามประกาศของคณะกรรมการกำกับตลาดทุน

- ใช่

คณะกรรมการบริษัท

Board of Directors

07

พล.ต.วสันต์ ทัพวงศ์

กรรมการบริษัท อายุ 57 ปี

วันที่ได้รับการแต่งตั้งเป็นกรรมการครั้งแรก 10 พฤศจิกายน 2559



ตำแหน่ง : กรรมการอิสระ / กรรมการตรวจสอบ

วุฒิการศึกษาและประวัติการฝึกอบรม

- ปริญญาโท คณะรัฐประศาสนศาสตร์

มหาวิทยาลัยศรีปทุม

- ปริญญาตรี วิศวกรรมโยธา รร. จปร.

- หลักสูตร Director Accreditation Program (DAP) รุ่นที่ 127/2016, IOD

ประสบการณ์

- อดีตผู้อำนวยการมณฑลทหารบก ที่ 16

- รองเจ้ากรมการตำรวจทหารบก

ตำแหน่งงานอื่นในปัจจุบัน

บริษัทย่อย

- ไม่มี

บริษัทจดทะเบียน

- ไม่มี

บริษัททั่วไปหรือหน่วยงานต่างๆ

- รองเจ้ากรมยุทธศึกษาทหารบก

ระยะเวลาในการดำรงตำแหน่ง

- 3 ปี

สัดส่วนการถือหุ้นในบริษัทนับรวมหุ้นของคู่สมรสและบุตรที่ยังไม่บรรลุนิติภาวะ

- ไม่มี

ความสัมพันธ์ระหว่างกรรมการ

- ไม่มี

การเข้าร่วมประชุมคณะกรรมการบริษัท

- 4/5 ครั้ง

การกระทำความผิดกฎหมายหมายในระยะ 5 ปี (ย้อนหลัง)

- ไม่มี

มีคุณสมบัติกรรมการตามกฎหมาย และไม่มีลักษณะต้องห้ามตามประกาศของคณะกรรมการกำกับตลาดทุน

- ใช่

คณะกรรมการบริหาร Executive Committee

01

ดร. สิทธิวัฒน์ กำกั้ววงศ์

ประธานกรรมการบริหาร อายุ 43 ปี

วันที่ได้รับการแต่งตั้งเป็นกรรมการครั้งแรก 21 มีนาคม 2558



ตำแหน่ง : กรรมการบริษัท (ผู้มีอำนาจลงนาม) / ประธาน
เจ้าหน้าที่บริหาร / กรรมการบริหาร

วุฒิการศึกษาและประวัติการฝึกอบรม

- ปริญญาเอก สาขาบริหารธุรกิจ (ภาคภาษาอังกฤษ) Institute of International Studies. มหาวิทยาลัยรามคำแหง
- ปริญญาโท สาขาบริหารธุรกิจมหาบัณฑิต (MBA) Master of Business Administration, California State University, Fullerton
- ปริญญาตรี สาขาการเงินการธนาคาร (เกียรตินิยมอันดับ 2) มหาวิทยาลัยอัสสัมชัญ (ABAC)
- หลักสูตร Director Accreditation Program (DAP) รุ่นที่ 127/2016, IOD
- หลักสูตร Director Certification Program (DCP) รุ่นที่ 233/2017, IOD
- หลักสูตร Role of the Chairman Program (RCP) รุ่นที่ 40/2017, IOD
- หลักสูตร ผู้บริหารระดับสูงด้านการค้าและการพาณิชย์ (TEPCoT) รุ่นที่ 12 สถาบันวิทยาการการค้า มหาวิทยาลัยหอการค้าไทย
- หลักสูตร ผู้บริหารระดับสูง สถาบันวิทยาการตลาดทุน (วตท.) รุ่นที่ 25

- หลักสูตร นักบริหารระดับสูงด้านการพัฒนาธุรกิจอุตสาหกรรมและการลงทุน (วธอ.) รุ่นที่ 5 สถาบันวิทยาการธุรกิจและอุตสาหกรรม
- หลักสูตร วิทยาการการจัดการสำหรับนักบริหารระดับสูง (วบส.) รุ่นที่ 2 สถาบันบัณฑิตพัฒนบริหารศาสตร์
- หลักสูตร Innovation Driven Enterprise to Initial Public Offering (IDE to IPO) รุ่นที่ 2
- หลักสูตร ประกาศนียบัตรชั้นสูงการบริหารเศรษฐกิจสาธารณะสำหรับนักบริหารระดับสูง (ปศส.) รุ่นที่ 12 สถาบันพระปกเกล้า
- หลักสูตร Advanced Retail Management (ARM) รุ่นที่ 10
- หลักสูตร ความรู้เบื้องต้นและเทคนิคการไกลเกลี่ยข้อพิพาทศาลแขวงสมุทรปราการ
- หลักสูตร การอบรมเพื่อเพิ่มประสิทธิภาพในการไกลเกลี่ยข้อพิพาทของผู้ประนีประนอมประจำศาลในสังกัดสำนักงานอธิบดีผู้พิพากษา ภาค 1
- หลักสูตร The boss รุ่นที่ 63 สถาบันบริหารและจิตวิทยา
- หลักสูตร อบรมบุคลากรทางลูกเสือระดับผู้นำ ชั้นความรู้ขั้นสูง รุ่นที่ 828
- หลักสูตร พัฒนาสัมพันธ์การบริหารทรัพยากรเพื่อการป้องกันประเทศ (พลสท.) รุ่นที่ 8

บริษัท โรงพยาบาลอินเตอร์เมดิคัล แคร่ แอนด์ แล็บ จำกัด (มหาชน)

- หลักสูตร พัฒนาสัมพันธ์ระดับผู้บริหาร กองทัพบก (พสบ.ทบ)
รุ่นที่ 16

- หลักสูตร พัฒนาสัมพันธ์ระดับผู้บริหาร กองทัพอากาศ (พสบ.ทอ)
รุ่นที่ 5

ประสบการณ์

- อดีตประธานกรรมการตรวจสอบและติดตามการบริหารงาน
ตำรวจสถานีตำรวจนครบาลพระโขนง

- อดีตประธานอนุกรรมการตรวจสอบและติดตามการบริหารงาน
ตำรวจกรุงเทพมหานคร ด้านสังคม สำนักงานตำรวจแห่งชาติ

- อดีตกรรมการตรวจสอบและติดตามการบริหารงานตำรวจ
กรุงเทพมหานคร สำนักงานตำรวจแห่งชาติ

- อดีตประธานกรรมการตรวจสอบและติดตามการบริหารงาน
ตำรวจ สถานีตำรวจนครบาลบางนา

- อดีตผู้ช่วยกรรมการผู้จัดการบริษัทหลักทรัพย์ ดีบีเอส วิกเคอร์ส
(ประเทศไทย) จำกัด / ธุรกิจการเงิน

ตำแหน่งงานอื่นในปัจจุบัน

บริษัทย่อย

- กรรมการบริษัท (ผู้มีอำนาจลงนาม) / ประธานเจ้าหน้าที่บริหาร
บริษัท แอคคิวฟาสแล็บ เซ็นเตอร์ จำกัด / ธุรกิจตรวจวัดคุณภาพ
สิ่งแวดล้อม

บริษัทจดทะเบียน

- ไม่มี

บริษัททั่วไปหรือหน่วยงานต่างๆ

- รองประธานกรรมการมูลนิธิการแพทย์สยามบรมราชกุมารี /
มูลนิธิ

- กรรมการดำเนินโครงการ “Ticket to Life” ภาคพื้นเอเชีย –
แปซิฟิก ประจำประเทศไทยสำนักงานลูกเสือแห่งชาติ

- กรรมการผู้ทรงคุณวุฒิ โรงพยาบาลองครักษ์ / โรงพยาบาลรัฐ

- ผู้ประนีประนอมประจำศาลศาลแขวงสมุทรปราการ
ระยะเวลาในการดำรงตำแหน่ง

- 4 ปี

สัดส่วนการถือหุ้นในบริษัทนับรวมหุ้นของคู่สมรสและบุตร
ที่ยังไม่บรรลุนิติภาวะ

- การถือหุ้นในบริษัทฯ : 72,100,400 หุ้น

(คู่สมรส : 32,010,400 หุ้น)

- สัดส่วนการถือหุ้นในบริษัทฯ ร้อยละ 33.54

(คู่สมรส : 14.89)

ความสัมพันธ์ระหว่างกรรมการ

- คู่สมรส น.ส.ปรมาภรณ์ ปวโรจน์กิจ

การเข้าร่วมประชุมคณะกรรมการบริหาร

- 7/7 ครั้ง

การกระทำความผิดกฎหมายหมายในระยะเวลา 5 ปี (ย้อนหลัง)

- ไม่มี

มีคุณสมบัติกรรมการตามกฎหมาย และไม่มีลักษณะ
ต้องห้ามตามประกาศของคณะกรรมการกำกับตลาดทุน

- ใช่



คณะกรรมการบริหาร Executive Committee

02

น.ส.ปรมาภรณ์ ปวโรจน์กิจ

กรรมการบริหาร อายุ 45 ปี

วันที่ได้รับการแต่งตั้งเป็นกรรมการครั้งแรก 21 มีนาคม 2558

ตำแหน่ง : กรรมการบริษัท (ผู้มีอำนาจลงนาม) / รองประธานเจ้าหน้าที่บริหาร / ผู้อำนวยการใหญ่สายการบริหารทั่วไป / กรรมการสรรหาและพิจารณาค่าตอบแทน / กรรมการคณะทำงานบริหารความเสี่ยง / ประธานคณะทำงานด้านความรับผิดชอบต่อสังคม / กรรมการบริหาร
วุฒิการศึกษาและประวัติการฝึกอบรม

- ปริญญาโท Master of Business Administration University of Wisconsin, USA.
- ปริญญาตรี รัฐศาสตร์ (เกียรตินิยมอันดับ 2) มหาวิทยาลัยธรรมศาสตร์
- หลักสูตร Director Accreditation Program (DAP) รุ่นที่ 127/2016, IOD
- หลักสูตร Director Certification Program (DCP) รุ่นที่ 233/2017, IOD
- หลักสูตร Role of the Chairman Program (RCP) รุ่นที่ 40/2017, IOD
- หลักสูตร How to Develop a Risk Management Plan (HRP) รุ่นที่ 25/2019, IOD
- หลักสูตร Risk Management Program for Corporate Leaders (RCL) รุ่นที่ 18/2019, IOD
- หลักสูตร อบรมบุคลากรทางลูกเสือระดับผู้นำชั้นความรู้ชั้นสูง รุ่นที่ 828

ประสบการณ์

- อดีตกรรมการตรวจสอบและติดตามการบริหารงานตำรวจสถานีตำรวจนครบาลพระโขนง
 - อดีตกรรมการ บริษัท ไทยเอ็กซ์เซลฟู้ดส์ จำกัด / ธุรกิจอาหารแช่แข็ง ผลไม้แช่แข็ง และห้องเย็น
 - อดีตกรรมการ บริษัท พี แอนด์ เอส ซินเนอร์จี จำกัด / ธุรกิจผลิตและจำหน่ายอาหารประเภทซาลาเปา ต้มยำตำแหน่งงานอื่นในปัจจุบัน
- บริษัทย่อย
- กรรมการบริษัท (ผู้มีอำนาจลงนาม) / รองประธานเจ้าหน้าที่บริหาร บริษัท แอคคิวฟาสแล็บ เซ็นเตอร์ จำกัด / ธุรกิจตรวจวัดคุณภาพสิ่งแวดล้อม
 - บริษัทจดทะเบียน
 - ไม่มี
- บริษัททั่วไปหรือหน่วยงานต่างๆ
- กรรมการ มูลนิธิการแพทย์สยามบรมราชกุมารี / มูลนิธิ
 - กรรมการดำเนินโครงการ "Ticket to Life" ภาคพื้นเอเชีย – แปซิฟิก ประจำปีประเทศไทยสำนักงานลูกเสือแห่งชาติ ระยะเวลาในการดำรงตำแหน่ง
 - 4 ปี

สัดส่วนการถือหุ้นในบริษัทนับรวมหุ้นของคู่สมรสและบุตร
ที่ยังไม่บรรลุนิติภาวะ

- การถือหุ้นในบริษัทฯ :32,010,400 หุ้น

(คู่สมรส :72,100,400 หุ้น)

- สัดส่วนการถือหุ้นในบริษัทฯ ร้อยละ 14.89

(คู่สมรส :33.54)

ความสัมพันธ์ระหว่างกรรมการ

- คู่สมรส ดร. สิทธิวัฒน์ กำเนิดวงษ์

การเข้าร่วมประชุมคณะกรรมการบริหาร

- 7/7 ครั้ง

การกระทำความผิดกฎหมายในระยะเวลา 5 ปี (ย้อนหลัง)

- ไม่มี

มีคุณสมบัติกรรมการตามกฎหมาย และไม่มีลักษณะ

ต้องห้ามตามประกาศของคณะกรรมการกำกับตลาดทุน

- ใช่

คณะกรรมการบริหาร

Executive Committee

03

นายธิบดี มังคะลี

กรรมการบริหาร อายุ 49 ปี

วันที่ได้รับการแต่งตั้งเป็นกรรมการครั้งแรก 7 มกราคม 2563



ตำแหน่ง : กรรมการบริษัท / ประธานคณะกรรมการความเสี่ยง / กรรมการบริหาร

วุฒิการศึกษาและประวัติการฝึกอบรม

- ปริญญาโท Master of Business Administration – Finance, University of Tennessee, USA.
- ปริญญาตรี สาขาการบัญชี มหาวิทยาลัยธรรมศาสตร์
- หลักสูตร Director Certification Program (DCP) รุ่นที่ 267/2018, IOD

ประสบการณ์การทำงาน

- มกราคม 2563 – ปัจจุบัน
กรรมการบริษัทโรงพยาบาลอินเตอร์เนติคัล แคร่ แอนด์ แล็บ จำกัด (มหาชน)
 - กุมภาพันธ์ 2562 – กันยายน 2562
กรรมการ บริษัท เอ็มพีจี คอร์ปอเรชั่น จำกัด (มหาชน)
 - ปี 2561 – ปัจจุบัน
กรรมการตรวจสอบ บริษัท แพลนเน็ต คอมมิวนิเคชั่น เอเชีย จำกัด (มหาชน)
 - ปี 2551 – ปัจจุบัน
กรรมการผู้จัดการ บริษัท แคปปิตอล พลัส แอ็ดไวซอรี จำกัด
- ตำแหน่งงานอื่นในปัจจุบัน
- บริษัทย่อย
 - ไม่มี

บริษัทจดทะเบียน

- กรรมการตรวจสอบบริษัท แพลนเน็ต คอมมิวนิเคชั่น เอเชีย จำกัด (มหาชน)
 - บริษัททั่วไปหรือหน่วยงานต่างๆ
 - กรรมการผู้จัดการ บริษัท แคปปิตอล พลัส แอ็ดไวซอรี จำกัด
- ระยะเวลาในการดำรงตำแหน่ง
- 1 เดือน 15 วัน
- สัดส่วนการถือหุ้นในบริษัทนับรวมหุ้นของผู้สมรสและบุตรที่ยังไม่บรรลุนิติภาวะ
- ไม่มี

ความสัมพันธ์ระหว่างกรรมการ

- ไม่มี

การกระทำความผิดกฎหมายหมายในระยะเวลา 5 ปี (ย้อนหลัง)

- ไม่มี

มีคุณสมบัติกรรมการตามกฎหมาย และไม่มีลักษณะต้องห้ามตามประกาศของคณะกรรมการกำกับตลาดทุน

- ใช่



คณะกรรมการบริหาร Executive Committee

04

น.ส.รัชณีพร มกราอู

กรรมการบริหาร อายุ 39 ปี

วันที่ได้รับการแต่งตั้งเป็นกรรมการครั้งแรก 3 กุมภาพันธ์ 2563

ตำแหน่ง : กรรมการบริหาร / ผู้อำนวยการใหญ่สายบัญชีการเงิน

/ รักษาการผู้จัดการฝ่ายบัญชี

วุฒิการศึกษาและประวัติการฝึกอบรม

- ปริญญาตรี บัญชีบัณฑิตสาขาต้นทุน

มหาวิทยาลัยหอการค้าไทย

- หลักสูตร CFO's Orientation Course รุ่นที่ 4/2563

ตลาดหลักทรัพย์แห่งประเทศไทย

ประสบการณ์

- อดีตผู้จัดการแผนกบัญชี บริษัท โรงพยาบาลไทยนครินทร์
จำกัด (มหาชน)

- อดีตผู้จัดการแผนกบัญชี บริษัท ดับเบิลยูวาย มีเดีย จำกัด

- อดีตผู้จัดการแผนกบัญชี โรงพยาบาลเวสต์เมดิคัลเซ็นเตอร์

ตำแหน่งงานอื่นในปัจจุบัน

บริษัทย่อย

- ผู้อำนวยการใหญ่สายบัญชีการเงิน / รักษาการผู้จัดการฝ่าย

บัญชี บริษัท แอคคิวฟาสแล็บ เซ็นเตอร์ จำกัด / ธุรกิจตรวจวัด

คุณภาพสิ่งแวดล้อม

บริษัทจดทะเบียน

- ไม่มี

บริษัททั่วไปหรือหน่วยงานต่างๆ

- ไม่มี

ระยะเวลาในการดำรงตำแหน่ง

- 18 วัน

สัดส่วนการถือหุ้นในบริษัทนับรวมหุ้นของคู่สมรสและบุตร
ที่ยังไม่บรรลุนิติภาวะ

- ไม่มี

ความสัมพันธ์ระหว่างกรรมการ

- ไม่มี

การกระทำความผิดกฎหมายหมายในระยะ 5 ปี (ย้อนหลัง)

- ไม่มี

มีคุณสมบัติกรรมการตามกฎหมาย และไม่มีลักษณะ
ต้องห้ามตามประกาศของคณะกรรมการกำกับตลาดทุน

- ใช่

โครงสร้างการจัดการ

โครงสร้างองค์กร

ณ วันที่ 21 กุมภาพันธ์ 2563 โครงสร้างองค์กร (Organization chart) ของบริษัทมีรายละเอียดดังนี้

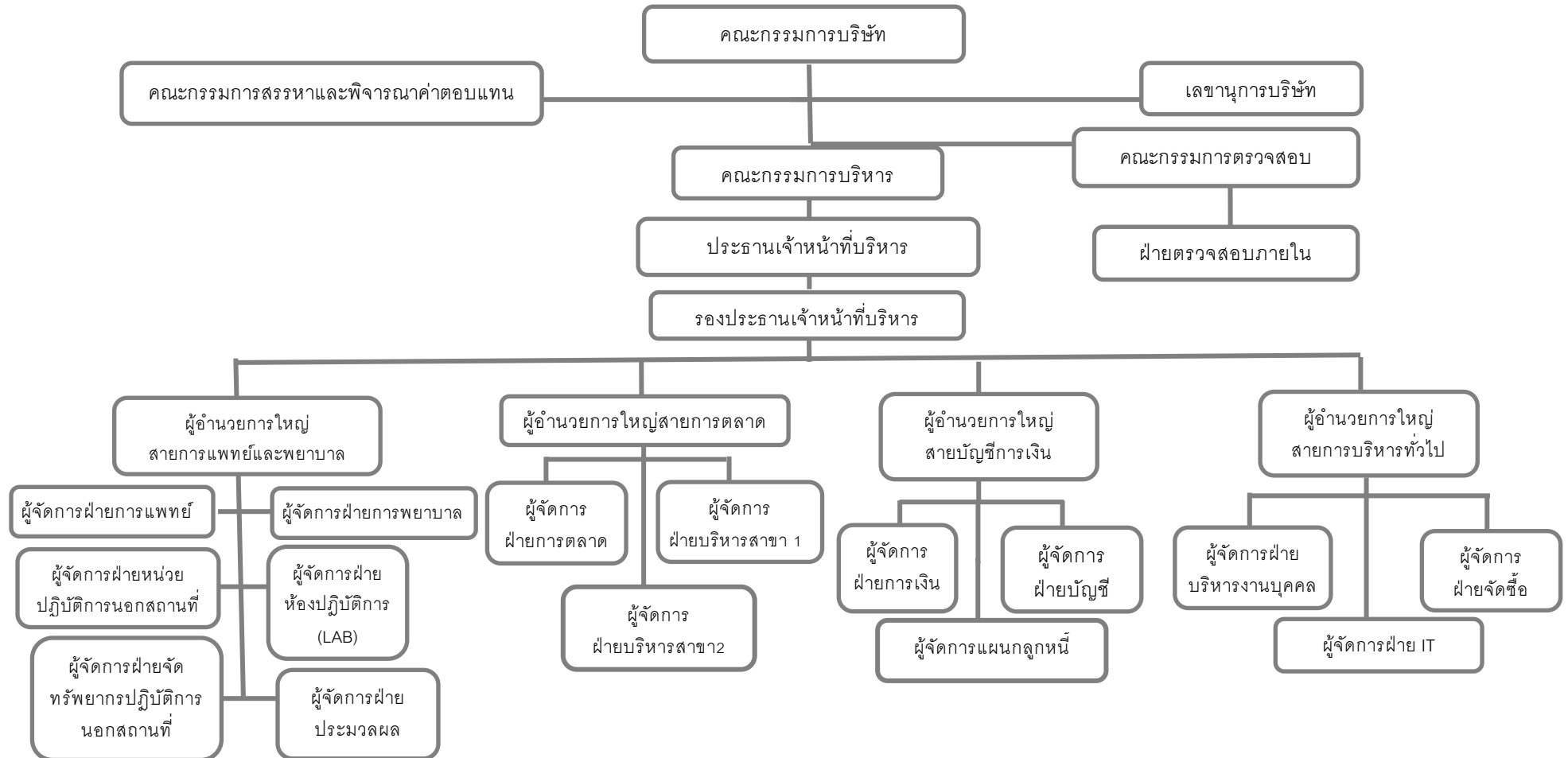

คณะกรรมการและคณะทำงาน

1. คณะกรรมการบริษัท

ณ วันที่ 21 กุมภาพันธ์ 2563 คณะกรรมการบริษัทฯ มีรายนาม ดังต่อไปนี้

ชื่อ - สกุล	ตำแหน่ง
1. ผศ.ดร. ธนวรรณ พลวิชัย	ประธานกรรมการบริษัท/ ประธานกรรมการตรวจสอบ / กรรมการอิสระ
2. ดร.สิทธิวัฒน์ กำกวดวงษ์	กรรมการบริษัท
3. นางสาวปรมาภรณ์ ปวโรจน์กิจ	กรรมการบริษัท
4. นายธิปไตย มังคะลี	กรรมการบริษัท
5. นางสาวทิวาพร กันทาสุวรรณ	กรรมการตรวจสอบ/ กรรมการอิสระ
6. พล.ต.วสันต์ ทัพวงษ์	กรรมการตรวจสอบ/ กรรมการอิสระ
7. นายวโรภาส ตาปสนันท์	กรรมการตรวจสอบ/ กรรมการอิสระ

โดยมี นางสาวศิริลักษณ์ ระหงษ์ ทำหน้าที่เป็นเลขานุการคณะกรรมการบริษัท

หมายเหตุ

1. ผศ.ดร.ธนวรรณ พลวิชัย ดำรงตำแหน่ง ประธานกรรมการบริษัท / กรรมการอิสระ แทน รศ.นพ.นิยม ละออปักษิน โดยมีผลตั้งแต่วันที่ 3 กุมภาพันธ์ 2563 เป็นต้นไป
2. ผศ.ดร.ธนวรรณ พลวิชัย ดำรงตำแหน่ง ประธานกรรมการตรวจสอบ / กรรมการอิสระ แทน น.ส.ทิวาพรกันทาสุวรรณ โดยมีผลตั้งแต่วันที่ 21 กุมภาพันธ์ 2563 เป็นต้นไป
3. น.ส.ทิวาพร กันทาสุวรรณ ดำรงตำแหน่งกรรมการตรวจสอบ / กรรมการอิสระ โดยมีผลตั้งแต่วันที่ 21 กุมภาพันธ์ 2563 เป็นต้นไป
4. นายธิปไตย มังคะลี ดำรงตำแหน่ง กรรมการบริษัท แทน นายอำนาจ ประสิทธิ์ดำรง โดยมีผลตั้งแต่วันที่ 7 มกราคม 2563 เป็นต้นไป

กรรมการซึ่งมีอำนาจลงลายมือชื่อแทนบริษัท

กรรมการผู้มีอำนาจลงนามผูกพันบริษัท ประกอบด้วยนายสิทธิวัฒน์ กำกวดวงษ์ ลงลายมือชื่อร่วมกับ นางสาวปรมาภรณ์ ปวโรจน์กิจ รวมเป็นสองคนและประทับตราสำคัญของบริษัท

ขอบเขตอำนาจหน้าที่ของคณะกรรมการบริษัท

1. คณะกรรมการมีอำนาจ หน้าที่และความรับผิดชอบในการบริหารจัดการและดำเนินกิจการของบริษัทให้เป็นไปตามกฎหมาย วัตถุประสงค์ ข้อบังคับของบริษัท ตลอดจนมติของที่ประชุมผู้ถือหุ้น ด้วยความซื่อสัตย์สุจริต และระมัดระวังรักษาผลประโยชน์ของบริษัท
2. จัดให้มีการประชุมคณะกรรมการอย่างน้อย 3 เดือนต่อครั้ง
3. ดำเนินการให้บริษัทมีระบบงานบัญชีที่เหมาะสมและมีประสิทธิภาพ และจัดให้มีการรายงานทางการเงินและการสอบบัญชีที่เชื่อถือได้ รวมทั้งจัดให้มีระบบการควบคุมภายในและระบบการตรวจสอบภายในที่เพียงพอและเหมาะสม
4. จัดให้มีการทำงานบุคคลและงบกำไรขาดทุนของบริษัท ณ วันสิ้นสุดรอบระยะเวลาบัญชีของบริษัท ซึ่งผู้สอบบัญชีตรวจสอบแล้ว และนำเสนอต่อที่ประชุมผู้ถือหุ้นเพื่อพิจารณาและอนุมัติ
5. กำหนดเป้าหมาย แนวทาง นโยบาย แผนงานการดำเนินธุรกิจ งบประมาณของกลุ่มบริษัท รวมถึงควบคุมกำกับดูแล (Monitoring and Supervision) การบริหารและการจัดการของกลุ่มบริษัท ให้เป็นไปตามนโยบาย แผนงาน งบประมาณที่กำหนดไว้อย่างมีประสิทธิภาพ และสอดคล้องกับกฎหมายที่เกี่ยวข้อง ตลอดจนประกาศ ข้อบังคับและหลักเกณฑ์ต่างๆ ที่เกี่ยวข้องของคณะกรรมการกำกับตลาดทุน สำนักงานคณะกรรมการกำกับหลักทรัพย์และตลาดหลักทรัพย์ และตลาดหลักทรัพย์แห่งประเทศไทย อาทิเช่น การทำรายการที่เกี่ยวข้องกัน การได้มาหรือจำหน่ายไปซึ่งทรัพย์สินที่สำคัญ เท่าที่ไม่ขัดหรือแย้งกับกฎหมายอื่น

6. พิจารณาบททวน ตรวจสอบ และอนุมัตินโยบาย ทิศทาง กลยุทธ์ แผนงานการดำเนินงานธุรกิจ ของบริษัทที่เสนอโดยฝ่ายบริหาร
7. ติดตามการดำเนินงานให้เป็นไปตามแผนงานและงบประมาณอย่างต่อเนื่อง
8. พิจารณากำหนดนโยบายด้านการบริหารความเสี่ยง (Risk Management) ให้ครอบคลุมทั้งองค์กร และกำกับดูแลให้มีระบบหรือกระบวนการในการบริหารจัดการความเสี่ยงโดยมีมาตรการรองรับและวิธีควบคุมเพื่อลดผลกระทบต่อธุรกิจของบริษัทอย่างเหมาะสม
9. พิจารณากำหนดโครงสร้างการบริหารงาน มีอำนาจในการแต่งตั้งคณะกรรมการชุดย่อย ประธานเจ้าหน้าที่บริหาร และ คณะอนุกรรมการชุดอื่นตามความเหมาะสม รวมถึงการกำหนดขอบเขตอำนาจหน้าที่ของบุคคลดังกล่าว
ทั้งนี้ การมอบอำนาจตามขอบเขตอำนาจหน้าที่ที่กำหนดนั้นต้องไม่มีลักษณะเป็นการมอบอำนาจที่ทำให้คณะกรรมการชุดย่อย ประธานเจ้าหน้าที่บริหาร และคณะอนุกรรมการชุดต่างๆ ดังกล่าวสามารถพิจารณาและอนุมัติรายการที่อาจมีความขัดแย้งมีส่วนได้เสียหรือมีความขัดแย้งทางผลประโยชน์อื่นใดทำกับบริษัทหรือบริษัทย่อย (ถ้ามี) ยกเว้นเป็นการอนุมัติรายการที่เป็นไปตามนโยบายและหลักเกณฑ์ที่ คณะกรรมการพิจารณาและอนุมัติไว้แล้ว
10. จัดทำรายงานประจำปีของคณะกรรมการ และรับผิดชอบต่อการจัดทำและการเปิดเผยงบการเงิน เพื่อแสดงถึงฐานะการเงินและผลการดำเนินงานในรอบปีที่ผ่านมา และนำเสนอต่อที่ประชุมผู้ถือหุ้นเพื่อพิจารณาและอนุมัติ
11. คณะกรรมการอาจมอบอำนาจให้กรรมการคนหนึ่งหรือหลายคนหรือบุคคลอื่นใดปฏิบัติกรอย่างหนึ่งอย่างใดแทนคณะกรรมการได้ โดยอยู่ภายใต้การควบคุมของคณะกรรมการ หรืออาจมอบอำนาจเพื่อให้บุคคลดังกล่าวมีอำนาจตามที่คณะกรรมการเห็นสมควร และภายในระยะเวลาที่คณะกรรมการเห็นสมควร ซึ่งคณะกรรมการอาจยกเลิก เพิกถอน เปลี่ยนแปลงหรือแก้ไขการมอบอำนาจ นั้นๆ ได้เมื่อเห็นสมควร
ทั้งนี้ การมอบอำนาจนั้นต้องไม่มีลักษณะเป็นการมอบอำนาจที่ทำให้บุคคลดังกล่าวสามารถพิจารณาและอนุมัติรายการที่ตนหรือ บุคคลที่อาจมีความขัดแย้ง มีส่วนได้เสีย หรืออาจมีความขัดแย้งทางผลประโยชน์ในลักษณะอื่นใดที่จะทำขึ้นกับบริษัทหรือบริษัทย่อย (ถ้ามี) ตามที่นิยามไว้ในประกาศคณะกรรมการกำกับตลาดทุน และ/หรือตลาดหลักทรัพย์แห่งประเทศไทย และ/หรือประกาศอื่นใดของหน่วยงานที่เกี่ยวข้อง เว้นแต่เป็นการอนุมัติรายการที่เป็นไปตามนโยบายและหลักเกณฑ์ที่คณะกรรมการพิจารณาและอนุมัติไว้แล้ว

วาระการดำรงตำแหน่งและการแต่งตั้งกรรมการบริษัท

ในการเลือกตั้งคณะกรรมการของบริษัท จะกระทำโดยที่ประชุมผู้ถือหุ้น ตามหลักเกณฑ์และวิธีการดังต่อไปนี้

1. คณะกรรมการของบริษัทประกอบด้วยกรรมการอย่างน้อย 5 คน และกรรมการไม่น้อยกว่ากึ่งหนึ่งของจำนวนกรรมการทั้งหมด ต้องมีถิ่นที่อยู่ในราชอาณาจักร การแต่งตั้งกรรมการนั้น ให้ที่ประชุมผู้ถือหุ้นเป็นผู้เลือกตั้งกรรมการตามหลักเกณฑ์และวิธีการดังนี้
 - 1.1 ผู้ถือหุ้นคนหนึ่งมีคะแนนเสียงเท่ากับหนึ่งหุ้นต่อหนึ่งเสียง
 - 1.2 ในการเลือกกรรมการ อาจใช้วิธีออกเสียงลงคะแนนเลือกกรรมการเป็นรายบุคคล คราวละคนหรือคราวละหลายคน ตามแต่ที่ประชุมผู้ถือหุ้นจะเห็นสมควร แต่ในการลงมติแต่ละครั้งผู้ถือหุ้นต้องออกเสียงด้วยคะแนนที่มีตามข้อ 1.1 ทั้งหมด จะแบ่งคะแนนเสียงแก่คนใดมากน้อยเพียงใดไม่ได้
 - 1.3 การออกเสียงลงคะแนนเลือกตั้งกรรมการให้ใช้เสียงข้างมาก บุคคลซึ่งได้รับคะแนนเสียงสูงสุดตามลำดับลงมา เป็นผู้ได้รับการเลือกตั้งเป็นกรรมการ เท่าจำนวนกรรมการที่จะพึงมีหรือจะพึงเลือกตั้งในครั้งนั้น ในกรณีที่บุคคล ซึ่งได้รับการเลือกตั้งในลำดับถัดลงมา มีคะแนนเสียงเท่ากันเกินจำนวนกรรมการที่จะพึงมีหรือจะพึงเลือกตั้งในครั้งนั้น ให้ผู้เป็นประธานเป็นผู้ออกเสียงชี้ขาด

คณะกรรมการบริษัทต้องมีกรรมการอิสระไม่น้อยกว่า 1 ใน 3 ของคณะกรรมการทั้งหมด และมีจำนวนไม่ต่ำกว่า 3 คนซึ่งกรรมการอิสระ ถูกรับเลือกไม่น้อยกว่ากึ่งหนึ่งของจำนวนหุ้นจดทะเบียนที่ออกและเรียกชำระแล้วของบริษัทและ

2. บริษัทที่เกี่ยวข้องโดยรวมหุ้นที่ถือโดยบุคคลที่เกี่ยวข้องด้วยและให้มีคุณสมบัติตามประกาศคณะกรรมการกำกับตลาดทุนที่ ทจ. 28/2551 เรื่อง การขออนุญาตให้เสนอขายหุ้นที่ออกใหม่ ฉบับลงวันที่ 15 ธันวาคม 2551

บริษัท โรงพยาบาลอินเตอร์เมดิคัล แคร่ แอนด์ แล็บ จำกัด (มหาชน)

- ในการประชุมผู้ถือหุ้นสามัญประจำปีทุกครั้งให้กรรมการออกจากตำแหน่งหนึ่งในสามของจำนวนกรรมการที่มีอยู่ทั้งหมด ถ้าจำนวนกรรมการที่จะแบ่งออกให้ตรงเป็นสามส่วนไม่ได้ก็ให้ออกโดยจำนวนใกล้เคียงที่สุดกับส่วนหนึ่งในสาม กรรมการที่จะออกจากตำแหน่งในปีแรกและปีที่สองภายหลังจดทะเบียนบริษัทนั้นให้ใช้วิธีจับสลากหรือตกลงกันในคณะกรรมการว่าผู้ใดจะออก และปีต่อไป ให้กรรมการคนที่อยู่ในตำแหน่งนานที่สุดเป็นผู้ออกจากตำแหน่ง กรรมการซึ่งพ้นจากตำแหน่งตามวาระในข้อนี้อาจได้รับเลือกตั้งกลับเป็นกรรมการใหม่ได้
- ในกรณีที่ตำแหน่งกรรมการว่างลงเพราะมีเหตุอื่นนอกจากถึงคราวออกตามวาระ ให้คณะกรรมการเลือกบุคคลซึ่งมีคุณสมบัติและไม่มีลักษณะต้องห้ามตามกฎหมายว่าด้วยบริษัทมหาชนจำกัดเข้าเป็นกรรมการแทนในการประชุมคณะกรรมการคราวถัดไป เว้นแต่วาระกรรมการจะเหลือน้อยกว่าสองเดือน โดยบุคคลซึ่งเข้าเป็นกรรมการดังกล่าวจะอยู่ในตำแหน่งกรรมการได้เพียงเท่าวาระที่ยังเหลืออยู่ของกรรมการที่แทน โดยมติดังกล่าวของคณะกรรมการจะต้องประกอบด้วยคะแนนเสียงไม่น้อยกว่าสามในสี่ของจำนวนกรรมการที่เหลืออยู่
- ที่ประชุมผู้ถือหุ้นอาจลงมติให้กรรมการคนใดออกจากตำแหน่งก่อนถึงคราวออกตามวาระได้ ด้วยคะแนนเสียงไม่น้อยกว่าสามในสี่ของจำนวนผู้ถือหุ้นซึ่งมาประชุมและมีสิทธิออกเสียง และมีหุ้นนับรวมกันได้ไม่น้อยกว่ากึ่งหนึ่งของจำนวนหุ้นที่ถือโดยผู้ถือหุ้นที่มาประชุมและมีสิทธิออกเสียง

2. คณะกรรมการตรวจสอบ

ณ วันที่ 21 กุมภาพันธ์ 2563 คณะกรรมการตรวจสอบ มีรายนาม ดังต่อไปนี้

ชื่อ - สกุล	ตำแหน่ง
1. ผศ.ดร.ธนวรรณ พลวิชัย	ประธานกรรมการตรวจสอบ/ กรรมการอิสระ
2. นางสาวทิวาพร กัณฑาสวรรณ	กรรมการตรวจสอบ/ กรรมการอิสระ
3. พล.ต.วสันต์ ทัพวงศ์	กรรมการตรวจสอบ/ กรรมการอิสระ
4. นายวโรภาส ตาปสนันท์	กรรมการตรวจสอบ/ กรรมการอิสระ

โดยมี ผศ.ดร.ธนวรรณ พลวิชัย และ นางสาว ทิวาพร กัณฑาสวรรณ เป็นผู้มีความรู้และประสบการณ์ทางด้านบัญชีและการเงินเพียงพอที่จะหน้าที่สอบทานความน่าเชื่อถือของงบการเงินของบริษัท และมี นางสาวศิริลักษณ์ ระหงษ์ เป็นเลขานุการคณะกรรมการตรวจสอบ

หมายเหตุ

- ผศ.ดร.ธนวรรณ พลวิชัย ดำรงตำแหน่ง ประธานกรรมการตรวจสอบ / กรรมการอิสระ แทน น.ส.ทิวาพร กัณฑาสวรรณ โดยมีผลตั้งแต่วันที่ 21 กุมภาพันธ์ 2563 เป็นต้นไป
- น.ส.ทิวาพร กัณฑาสวรรณ ดำรงตำแหน่ง กรรมการตรวจสอบ / กรรมการอิสระ โดยมีผลตั้งแต่วันที่ 21 กุมภาพันธ์ 2563 เป็นต้นไป

ขอบเขต หน้าที่ ความรับผิดชอบของคณะกรรมการตรวจสอบ

- สอบทานให้บริษัทมีการรายงานทางการเงินอย่างถูกต้องและเพียงพอ
- สอบทานให้บริษัทมีระบบการควบคุมภายใน (Internal Control) และระบบการตรวจสอบภายใน (Internal Audit) ที่เหมาะสมและมีประสิทธิภาพ และพิจารณาความเป็นอิสระของหน่วยงานตรวจสอบภายใน ตลอดจนให้ความเห็นชอบในการพิจารณาแต่งตั้งโยกย้าย เลิกจ้างหัวหน้าหน่วยงานตรวจสอบภายใน หรือหน่วยงานอื่นใดที่รับผิดชอบเกี่ยวกับการตรวจสอบภายใน
- สอบทานให้บริษัทปฏิบัติตามกฎหมายว่าด้วยหลักทรัพย์และตลาดหลักทรัพย์ ข้อกำหนดของตลาดหลักทรัพย์ และกฎหมายที่เกี่ยวข้องกับธุรกิจของบริษัท
- สอบทานให้มีการบริหารจัดการและปฏิบัติตามนโยบายด้านการบริหารความเสี่ยง (Risk Management) ตามที่กำหนด
- พิจารณา คัดเลือก เสนอแต่งตั้งบุคคลซึ่งมีความเป็นอิสระเพื่อทำหน้าที่เป็นผู้สอบบัญชีของบริษัท และเสนอคำตอบแทนของบุคคลดังกล่าว รวมทั้งเข้าร่วมประชุมกับผู้สอบบัญชี โดยไม่มีฝ่ายจัดการเข้าร่วมประชุมด้วย อย่างน้อยปีละ 1 ครั้ง

6. พิจารณารายการที่เกี่ยวข้องกันหรือรายการที่อาจมีความขัดแย้งทางผลประโยชน์ให้เป็นไปตามกฎหมายและข้อกำหนดของตลาดหลักทรัพย์ ทั้งนี้ เพื่อให้มั่นใจว่ารายการดังกล่าวสมเหตุสมผลและเป็นประโยชน์สูงสุดต่อบริษัท
 7. จัดทำรายงานของคณะกรรมการตรวจสอบ โดยเปิดเผยไว้ในรายงานประจำปีของบริษัท ซึ่งรายงานดังกล่าวต้องลงนามโดยประธานคณะกรรมการตรวจสอบ และต้องประกอบด้วยข้อมูลอย่างน้อยดังต่อไปนี้
 - (ก) ความเห็นเกี่ยวกับความถูกต้อง ครบถ้วน เป็นที่เชื่อถือได้ของรายงานทางการเงินของบริษัท
 - (ข) ความเห็นเกี่ยวกับความเพียงพอของระบบควบคุมภายในของบริษัท
 - (ค) ความเห็นเกี่ยวกับการปฏิบัติตามกฎหมายว่าด้วยหลักทรัพย์และตลาดหลักทรัพย์ ข้อกำหนดของตลาดหลักทรัพย์ หรือกฎหมายที่เกี่ยวข้องกับธุรกิจของบริษัท
 - (ง) ความเห็นเกี่ยวกับความเหมาะสมของผู้สอบบัญชี
 - (จ) ความเห็นเกี่ยวกับรายการที่อาจมีความขัดแย้งทางผลประโยชน์
 - (ฉ) จำนวนการประชุมคณะกรรมการตรวจสอบ และการเข้าร่วมประชุมของกรรมการตรวจสอบแต่ละท่าน
 - (ช) ความเห็นหรือข้อสังเกตโดยรวมที่คณะกรรมการตรวจสอบได้รับจากการปฏิบัติหน้าที่ตามกฎหมาย (Charter)
 - (ซ) รายการอื่นที่เห็นว่าผู้ถือหุ้นและผู้ลงทุนทั่วไปควรทราบ ภายใต้ขอบเขตหน้าที่และความรับผิดชอบที่ได้รับมอบหมายจากคณะกรรมการบริษัท
 8. คณะกรรมการตรวจสอบมีอำนาจที่จะขอความเห็นที่เป็นอิสระจากที่ปรึกษาทางวิชาชีพอื่นใดเมื่อเห็นว่าจำเป็นด้วยค่าใช้จ่ายของบริษัท
 9. ปฏิบัติการอื่นใดตามที่คณะกรรมการของบริษัทมอบหมายด้วยความเห็นชอบจากคณะกรรมการตรวจสอบ
- วาระการดำรงตำแหน่งของกรรมการตรวจสอบ
1. กรรมการตรวจสอบมีวาระการดำรงตำแหน่งเท่ากับ 3 ปี
 2. กรรมการตรวจสอบพ้นจากตำแหน่ง เมื่อ
 - 2.1 ครบวาระ
 - 2.2 ขาดคุณสมบัติของการเป็นกรรมการตรวจสอบ
 - 2.3 ถูกถอดถอนจากการเป็นกรรมการตรวจสอบ
 - 2.4 ต้องโทษจำคุกตามคำพิพากษาถึงที่สุด หรือคำสั่งที่ชอบด้วยกฎหมายให้จำคุก เว้นแต่ในความผิดด้วยความประมาท หรือความผิดลหุโทษ
 - 2.5 เป็นคนไร้ความสามารถหรือเสมือนไร้ความสามารถ
 - 2.6 ตาย
 - 2.7 ลาออก
 - 2.8 เป็นบุคคลล้มละลาย
 3. กรรมการตรวจสอบที่พ้นตำแหน่งตามวาระอาจได้รับแต่งตั้งให้กลับเข้าดำรงตำแหน่งได้อีก
 4. ให้กรรมการตรวจสอบที่พ้นตำแหน่งตามวาระอยู่รักษาการในตำแหน่งเพื่อปฏิบัติหน้าที่ต่อไปจนกว่าจะมีการแต่งตั้งกรรมการตรวจสอบมาแทนตำแหน่ง
 5. กรณีตำแหน่งกรรมการตรวจสอบว่างลงให้คณะกรรมการบริษัทเลือกกรรมการที่มีคุณสมบัติ และไม่มีลักษณะต้องห้ามเข้าเป็นกรรมการตรวจสอบแทน โดยกรรมการตรวจสอบที่เข้าดำรงตำแหน่งแทนนั้นจะอยู่ในตำแหน่งได้เพียงวาระที่ยังเหลืออยู่ของกรรมการตรวจสอบซึ่งตนแทน
 6. คณะกรรมการตรวจสอบสามารถแต่งตั้งเจ้าหน้าที่ของบริษัทที่เหมาะสมเป็นเลขานุการคณะกรรมการตรวจสอบอีก 1 คน

3. คณะกรรมการสรรหาและพิจารณาค่าตอบแทน

ณ วันที่ 21 กุมภาพันธ์ 2563 คณะกรรมการสรรหาและพิจารณาค่าตอบแทน มีรายนาม ดังต่อไปนี้

ชื่อ - สกุล	ตำแหน่ง
1. นางสาวทิวาพร กัณฑาสุวรรณ	ประธานคณะกรรมการสรรหาและพิจารณาค่าตอบแทน/กรรมการอิสระ
2. นางสาวปรมาภรณ์ ปวโรจน์กิจ	กรรมการสรรหาและพิจารณาค่าตอบแทน/กรรมการ
3. นายวโรกาส ตาปสนันท์	กรรมการสรรหาและพิจารณาค่าตอบแทน/กรรมการอิสระ

โดยมีนางสาวศิริลักษณ์ วรรษษ์ ทำหน้าที่เป็นเลขานุการคณะกรรมการสรรหาและพิจารณาค่าตอบแทน

หมายเหตุ

1. น.ส.ทิวาพร กัณฑาสุวรรณ ดำรงตำแหน่ง ประธานคณะกรรมการสรรหาและพิจารณาค่าตอบแทน แทน พล.ต.วสันต์ ทัพวงศ์ โดยมีผลตั้งแต่วันที่ 21 กุมภาพันธ์ 2563 เป็นต้นไป

ขอบเขต อำนาจ หน้าที่ของคณะกรรมการสรรหาและพิจารณาค่าตอบแทน

ด้านการสรรหา

1. กำหนดหลักเกณฑ์ และนโยบายในการสรรหากรรมการบริษัท และกรรมการชุดย่อย โดยพิจารณาความเหมาะสมของจำนวน โครงสร้าง และองค์ประกอบของคณะกรรมการ กำหนดคุณสมบัติของกรรมการเพื่อเสนอต่อคณะกรรมการบริษัท และ/หรือเสนอขออนุมัติต่อที่ประชุมผู้ถือหุ้นแล้วแต่กรณี
2. พิจารณาสรรหา คัดเลือก และเสนอบุคคลที่เหมาะสมให้ดำรงตำแหน่งแทนกรรมการบริษัทที่ครบวาระ และ/หรือ เมื่อมีตำแหน่งว่างลง และ/หรือแต่งตั้งเพิ่ม
3. พิจารณาสรรหา และคัดเลือกผู้บริหารของบริษัท โดยเฉพาะตำแหน่งกรรมการผู้จัดการ หรือประธานเจ้าหน้าที่บริหาร
4. ปฏิบัติการอื่นใดเกี่ยวกับการสรรหาตามที่คณะกรรมการบริษัทมอบหมาย

ด้านการกำหนดค่าตอบแทน

1. จัดทำหลักเกณฑ์และนโยบายในการกำหนดค่าตอบแทนของคณะกรรมการบริษัท กรรมการชุดย่อย และผู้บริหาร เพื่อเสนอต่อคณะกรรมการบริษัท และ/หรือเสนอขออนุมัติต่อที่ประชุมผู้ถือหุ้นแล้วแต่กรณี
2. กำหนดค่าตอบแทนที่เป็นและเหมาะสมทั้งที่เป็นตัวเงินและมีใช้ตัวเงินของคณะกรรมการบริษัทเป็นรายบุคคล โดยการกำหนดค่าตอบแทนของคณะกรรมการ และผู้บริหารของบริษัท ให้พิจารณาความเหมาะสมกับภาระหน้าที่ ความรับผิดชอบ ผลงาน และเปรียบเทียบกับบริษัทในธุรกิจที่คล้ายคลึงกัน และประโยชน์ที่คาดว่าจะได้รับจากกรรมการ และผู้บริหารของบริษัท เพื่อเสนอให้คณะกรรมการบริษัทพิจารณา และนำเสนอต่อที่ประชุมคณะกรรมการเพื่อขออนุมัติ
3. รับผิดชอบต่อคณะกรรมการบริษัท และมีหน้าที่ให้คำชี้แจง ตอบคำถามเรื่องค่าตอบแทนของกรรมการ กรรมการชุดย่อย และผู้บริหารระดับสูงของบริษัทในที่ประชุมผู้ถือหุ้น
4. รายงานนโยบาย หลักการ/เหตุผลของการกำหนดค่าตอบแทนกรรมการและผู้บริหาร ตามข้อกำหนดของตลาดหลักทรัพย์แห่งประเทศไทย โดยเปิดเผยไว้ในแบบแสดงรายการข้อมูลประจำปี (56-1) และรายงานประจำปีของบริษัท
5. ปฏิบัติการอื่นใดที่เกี่ยวข้องกับการกำหนดค่าตอบแทนตามที่คณะกรรมการบริษัทมอบหมาย โดยฝ่ายบริหาร และหน่วยงานต่างๆ จะต้องรายงาน หรือนำเสนอข้อมูลและเอกสารที่เกี่ยวข้องต่อคณะกรรมการสรรหาและพิจารณาค่าตอบแทน เพื่อสนับสนุนการปฏิบัติงานของคณะกรรมการสรรหาและกำหนดค่าตอบแทนให้บรรลุตามหน้าที่ที่ได้รับมอบหมาย

4. คณะกรรมการบริหาร

ณ วันที่ 21 กุมภาพันธ์ 2563 คณะกรรมการบริหาร มีรายนาม ดังต่อไปนี้

ชื่อ - สกุล	ตำแหน่ง
1. ดร.สิทธิวัฒน์ ก่ำกวดวงษ์	ประธานกรรมการบริหาร
2. นางสาวปรมาภรณ์ ปวโรจน์กิจ	กรรมการบริหาร
3. นายธิปไตย มังคะลี	กรรมการบริหาร
4. นางสาวรัชณีพร มกรารุช	กรรมการบริหาร

หมายเหตุ

- นายธิปไตย มังคะลี ดำรงตำแหน่ง กรรมการบริหารแทน นายอำนาจ ประสิทธิ์ดำรง โดยมีผลตั้งแต่วันที่ 3 กุมภาพันธ์ 2563 เป็นต้นไป
- น.ส.รัชณีพร มกรารุช ดำรงตำแหน่ง กรรมการบริหารแทน นายวิชัย เบญจพลภาพ โดยมีผลตั้งแต่วันที่ 3 กุมภาพันธ์ 2563 เป็นต้นไป

ขอบเขตอำนาจหน้าที่ ความรับผิดชอบของคณะกรรมการบริหาร

- จัดการบริษัทให้เป็นไปตามกฎหมาย วัตถุประสงค์ ข้อบังคับ มติของที่ประชุมผู้ถือหุ้น มติคณะกรรมการบริษัท ด้วยความสุจริต ระมัดระวัง และรักษาผลประโยชน์ของบริษัท โดยจัดให้มีการประชุมคณะกรรมการบริหารอย่างน้อยเดือนละ 1 ครั้ง
- มีหน้าที่ดำเนินการในเรื่องดังต่อไปนี้ตามความจำเป็นในการประกอบกิจการ โดยต้องนำเสนอต่อคณะกรรมการบริษัท เพื่อการอนุมัติหรือให้ความเห็นชอบ
 - นโยบาย เป้าหมาย และแผนงานประจำปีของบริษัท
 - งบประมาณประจำปีของบริษัท
 - แนวทาง นโยบาย และเป้าหมายการลงทุน เพื่อเป็นกรอบการดำเนินการให้ฝ่ายจัดการนำไปถือปฏิบัติในการปฏิบัติงาน
 - โครงสร้างอัตราค่าจ้าง สวัสดิการของพนักงาน เพื่อตอบแทนการทำงานให้กับพนักงานอย่างเหมาะสม
- ดำเนินการตามที่ได้รับมอบหมายจากคณะกรรมการบริษัท
- มีอำนาจจ้าง แต่งตั้ง โยกย้าย ปลดออก เลิกจ้าง กำหนดอัตราค่าจ้าง ให้บำเหน็จรางวัล ปรับขึ้นเงินเดือน ค่าตอบแทน เงินโบนัส ของพนักงานทั้งหมดของบริษัทตั้งแต่ตำแหน่งประธานเจ้าหน้าที่บริหารลงไป
- มีอำนาจในการอนุมัติการเปิดบัญชีเงินฝาก และบริหารบัญชีเงินฝาก กับธนาคารทั้งในประเทศและต่างประเทศโดยพิจารณาให้เหมาะสมกับการบริหารเงินในภาพรวม
- มีอำนาจหน้าที่ที่กระทำเกี่ยวกับเรื่องดังต่อไปนี้ภายในขอบเขตที่ได้กำหนดไว้เป็นเรื่องๆ ตามรายละเอียดดังต่อไปนี้
 - ควบคุมและกำหนดแนวทางการบริหารการลงทุนประกอบธุรกิจอื่นของบริษัทภายในขอบเขตที่คณะกรรมการมอบหมายและให้เป็นไปตามกฎหมายกำหนด
 - มีอำนาจออกคำสั่ง ระเบียบ ประกาศ บันทึก เพื่อให้การปฏิบัติงานเป็นไปตามนโยบายและผลประโยชน์ของบริษัท และเพื่อรักษาระเบียบวินัยการทำงานภายในองค์กร
 - มีอำนาจจะทำการและแสดงตนเป็นตัวแทนบริษัทต่อบุคคลภายนอกในกิจการที่เกี่ยวข้องและเป็นประโยชน์ต่อบริษัท
 - อนุมัติการแต่งตั้งที่ปรึกษาด้านต่างๆ ที่จำเป็นต่อการดำเนินงาน
 - ปฏิบัติหน้าที่อื่นๆ ตามที่ได้รับมอบหมายจากคณะกรรมการบริษัทเป็นคราวๆไป
 - อำนาจอนุมัติอื่นๆ ที่นอกเหนือจากนี้ให้เป็นไปตามขอบเขตอำนาจการอนุมัติ ที่ได้รับการอนุมัติในการประชุมคณะกรรมการบริษัทครั้งที่ 3/2561 และที่มีการแก้ไขเพิ่มเติม

5. คณะทำงานบริหารความเสี่ยง

ณ วันที่ 21 กุมภาพันธ์ 2563 คณะทำงานบริหารความเสี่ยง มีรายนาม ดังต่อไปนี้

ชื่อ - สกุล	ตำแหน่ง
1. นายธิบัติ มังคะลี	ประธานคณะทำงานบริหารความเสี่ยง
2. นางสาวปรมาภรณ์ ปวโรจนกิจ	คณะทำงานบริหารความเสี่ยง
3. นางสาวสุนทรี น้อยนารถ	คณะทำงานบริหารความเสี่ยง

โดยมีนางสาวศิริลักษณ์ ระหงษ์ ทำหน้าที่เป็นเลขานุการคณะทำงานบริหารความเสี่ยง

หมายเหตุ

- นายธิบัติ มังคะลี ดำรงตำแหน่ง ประธานคณะทำงานบริหารความเสี่ยง แทน น.ส.ปรมาภรณ์ ปวโรจนกิจ โดยมีผลตั้งแต่วันที่ 21 กุมภาพันธ์ 2563 เป็นต้นไป
- น.ส.ปรมาภรณ์ ปวโรจนกิจ ดำรงตำแหน่ง คณะทำงานบริหารความเสี่ยง แทน น.ส.ระนอง คงเพ็ง โดยมีผลตั้งแต่วันที่ 21 กุมภาพันธ์ 2563 เป็นต้นไป
- น.ส.สุนทรี น้อยนารถ ดำรงตำแหน่ง คณะทำงานบริหารความเสี่ยง แทน นายวิชัย เบญจพลพร โดยมีผลตั้งแต่วันที่ 3 กุมภาพันธ์ 2563 เป็นต้นไป

ขอบเขต หน้าที่ และความรับผิดชอบของคณะทำงานบริหารความเสี่ยง

- กำหนดนโยบายบริหารความเสี่ยงและการวางกรอบการบริหารความเสี่ยงต่างๆ ที่เกี่ยวกับการดำเนินธุรกิจของบริษัทอย่างเหมาะสมและมีประสิทธิภาพ
- กำหนดแผนการจัดการความเสี่ยงและกระบวนการบริหารความเสี่ยงทั่วทั้งองค์กร เพื่อใช้เป็นแนวทางปฏิบัติในส่วนงานต่างๆ ตามความรับผิดชอบ
- กำหนดวงเงินหรือประเภทของกิจการตามความเสี่ยงเสนอต่อคณะกรรมการบริษัท เพื่อขออนุมัติเป็นเกณฑ์ในการปฏิบัติงาน ในสถานการณ์ตามความเสี่ยงแต่ละประเภท
- กำกับดูแลให้มั่นใจว่ามาตรการดังกล่าวมีการสื่อสารอย่างทั่วถึง และพนักงานได้ปฏิบัติตามมาตรการเหล่านั้น
- จัดให้มีการประเมินและวิเคราะห์ความเสี่ยงที่อาจเกิดขึ้นอย่างเป็นระบบและต่อเนื่อง เพื่อให้มั่นใจว่าการสำรวจความเสี่ยงได้ครอบคลุมทุกขั้นตอนของการดำเนินธุรกิจ
- สนับสนุนและพัฒนาการบริหารความเสี่ยงให้เกิดขึ้นอย่างต่อเนื่องทั่วทั้งองค์กร
- ปฏิบัติหน้าที่ตามที่คณะกรรมการบริษัทมอบหมายโดยรวมของบริษัท ซึ่งครอบคลุมถึงความเสี่ยงประเภทต่างๆ ที่สำคัญ

6. คณะทำงานกำกับดูแลกิจการ

ณ วันที่ 21 กุมภาพันธ์ 2563 คณะทำงานกำกับดูแลกิจการ มีรายนาม ดังต่อไปนี้

ชื่อ - สกุล	ตำแหน่ง
1. นายวโรภาส ตาปสนันท์	ประธานคณะทำงานกำกับดูแลกิจการ
2. นางสาวทิพาพร กัณฑาสูวรรณ	คณะทำงานกำกับดูแลกิจการ
3. นางสาวปรมาภรณ์ ปวโรจนกิจ	คณะทำงานกำกับดูแลกิจการ

โดยมีนางสาวศิริลักษณ์ ระหงษ์ ทำหน้าที่เป็นเลขานุการคณะทำงานกำกับดูแลกิจการ

หมายเหตุ

- นายวโรภาส ตาปสนันท์ ดำรงตำแหน่ง ประธานคณะทำงานกำกับดูแลกิจการ แทน พล.ต. วสันต์ ทัพวงศ์ โดยมีผลตั้งแต่วันที่ 21 กุมภาพันธ์ 2563 เป็นต้นไป
- น.ส.ทิพาพร กัณฑาสูวรรณ ดำรงตำแหน่ง คณะทำงานกำกับดูแลกิจการแทน นายสิทธิวัฒน์ กำกวดวงษ์ โดยมีผลตั้งแต่วันที่ 21 กุมภาพันธ์ 2563 เป็นต้นไป

บริษัท โรงพยาบาลอินเทอร์เมดิคัล แคร่ แอนด์ แล็บ จำกัด (มหาชน)

3. น.ส.ปรมาภรณ์ ปวโรจนิกิจ ดำรงตำแหน่ง คณะทำงานกำกับดูแลกิจการ แทน นายวโรภาส ตาปสนันท์
โดยมีผลตั้งแต่วันที่ 21 กุมภาพันธ์ 2563 เป็นต้นไป

ขอบเขตหน้าที่ ความรับผิดชอบของคณะทำงานกำกับดูแลกิจการ

1. พิจารณานำเสนอแผนนโยบายการกำกับดูแลกิจการที่ดี (Corporate Governance Policy) และจริยธรรมธุรกิจ (Code of Business Ethics) ของบริษัทต่อคณะกรรมการบริษัทเพื่อพิจารณาอนุมัติ ทั้งนี้เพื่อให้เป็นแนวทางปฏิบัติขององค์กรที่ได้มาตรฐาน และเป็นแนวทางที่ถูกต้อง
2. กำกับดูแลให้คำปรึกษา ประเมินผล และทบทวนนโยบายและการปฏิบัติตามหลักการกำกับดูแลกิจการที่ดีและจริยธรรมธุรกิจ เพื่อพัฒนาและยกระดับระบบการกำกับดูแลกิจการของบริษัท สู่มาตรฐานสากล
3. ปฏิบัติหน้าที่อื่นใดตามที่คณะกรรมการบริษัท มอบหมาย

7. คณะทำงานความรับผิดชอบต่อสังคม

ณ วันที่ 21 กุมภาพันธ์ 2563 คณะทำงานความรับผิดชอบต่อสังคม มีรายนาม ดังต่อไปนี้

ชื่อ - สกุล	ตำแหน่ง
1. นางสาวปรมาภรณ์ ปวโรจนิกิจ	ประธานคณะทำงานความรับผิดชอบต่อสังคม
2. น.พ.ณรงค์พล หัวเจริญ	คณะทำงานความรับผิดชอบต่อสังคม
3. น.ส.สุนทรี น้อยนารถ	คณะทำงานความรับผิดชอบต่อสังคม

โดยมี นางสาวศิริลักษณ์ ระหงษ์ ทำหน้าที่เป็นเลขานุการคณะทำงานความรับผิดชอบต่อสังคม

หมายเหตุ

1. น.ส.สุนทรี น้อยนารถ ดำรงตำแหน่ง คณะทำงานความรับผิดชอบต่อสังคม แทน นายวิชัย เบญจพลาพร
โดยมีผลตั้งแต่วันที่ 3 กุมภาพันธ์ 2563 เป็นต้นไป

ขอบเขต หน้าที่ ความรับผิดชอบของคณะทำงานความรับผิดชอบต่อสังคม

กำหนดให้คณะทำงานด้านความรับผิดชอบต่อสังคมจัดทำแผนงานความรับผิดชอบต่อสังคมนำเสนอ คณะกรรมการบริหารเป็นรายปี และกำหนดงบประมาณในการดำเนินงานสำหรับปีนั้นๆ โดยคำนึงถึงกรอบแนวทางการดำเนินการความรับผิดชอบต่อสังคม ร่วมกับความเหมาะสมกับการดำเนินการของบริษัท สถานะทางการเงิน และผลประกอบการของบริษัทและบริษัทย่อย และจัดทำรายงานผลการปฏิบัติการนำเสนอต่อคณะกรรมการบริหารอย่างน้อย ปีละ 1 ครั้ง

8. ผู้บริหาร

ณ วันที่ 21 กุมภาพันธ์ 2563 ผู้บริหาร มีรายนาม ดังต่อไปนี้

ชื่อ - สกุล	ตำแหน่ง
1. ดร. สิริวิวัฒน์ กำกัฒงษ์	ประธานเจ้าหน้าที่บริหาร
2. นางสาวปรมาภรณ์ ปวโรจนิกิจ	รองประธานเจ้าหน้าที่บริหาร/ผู้อำนวยการใหญ่ สายการบริหารทั่วไป
3. นางสาวสุนทรี น้อยนารถ	ผู้อำนวยการใหญ่สายการตลาด
4. นางสาวรัชณีพร มกรารุช	ผู้อำนวยการใหญ่สายบัญชีการเงิน / รักษาการผู้จัดการฝ่ายบัญชี
5. น.พ.ณรงค์พล หัวเจริญ	ผู้อำนวยการใหญ่สายการแพทย์และพยาบาล

หมายเหตุ

1. น.ส.สุนทรี น้อยนารถ ดำรงตำแหน่ง ผู้อำนวยการใหญ่สายการตลาด แทน นายอำนาจ ประสิทธิ์ดำรง
โดยมีผลตั้งแต่วันที่ 1 มกราคม 2563 เป็นต้นไป

2. น.ส.รัชณีพร มกราวุธ ดำรงตำแหน่ง ผู้อำนวยการใหญ่สายบัญชีการเงิน แทน นายวิชัย เบญจผลาพร โดยมีผลตั้งแต่วันที่ 6 กุมภาพันธ์ 2563 เป็นต้นไปและดำรงตำแหน่งรักษาการผู้จัดการฝ่ายบัญชี โดยมีผลตั้งแต่วันที่ 1 มกราคม 2563 เป็นต้นไป

ขอบเขตอำนาจหน้าที่ของประธานเจ้าหน้าที่บริหาร

1. เป็นผู้บริหารจัดการและควบคุมดูแลการดำเนินงานที่เกี่ยวข้องกับการบริหารงานทั่วไปของบริษัท
2. ดำเนินการตามที่ได้รับมอบหมายจากคณะกรรมการบริษัทหรือคณะกรรมการบริหาร
3. มีอำนาจจ้าง แต่งตั้ง โยกย้าย ปลดออก เลิกจ้าง กำหนดอัตราค่าจ้าง ให้บำเหน็จรางวัล ปรับขึ้นเงินเดือน ค่าตอบแทน เงินโบนัส ของพนักงานทั้งหมดของบริษัทตั้งแต่วันที่ประธานเจ้าหน้าที่ลงไป
4. พิจารณาอนุมัติการจ่ายค่าใช้จ่ายการดำเนินงานปกติในวงเงินตามที่คณะกรรมการบริษัทอนุมัติมอบหมายไว้
5. พิจารณาอนุมัติการลงทุนในตราสารและหลักทรัพย์เพื่อบัญชีบริษัทในวงเงินตามที่คณะกรรมการบริษัทอนุมัติมอบหมายไว้
6. ส่งเสริมพัฒนาความรู้ความสามารถ และศักยภาพของกรรมการ ผู้บริหาร และพนักงานเพื่อเพิ่มศักยภาพขององค์กร
7. มีอำนาจในการดำเนินการใดๆในการบริหารกิจการของบริษัทตามปกติ และอันจำเป็นแก่การบริหารกิจการของบริษัทเป็นการทั่วไป ตามรายละเอียดดังต่อไปนี้
 - 1) มีอำนาจออกคำสั่ง ระเบียบ ประกาศ บันทึก เพื่อให้การปฏิบัติงานเป็นไปตามนโยบายและ ผลประโยชน์ของบริษัท และเพื่อรักษาระเบียบวินัยการทำงานภายในองค์กร
 - 2) มีอำนาจกระทำการและแสดงตนเป็นตัวแทนบริษัทต่อบุคคลภายนอกในกิจการที่เกี่ยวข้องและเป็นประโยชน์ต่อบริษัท
 - 3) อนุมัติการแต่งตั้งที่ปรึกษาด้านต่างๆ ที่จำเป็นต่อการดำเนินงาน
 - 4) ปฏิบัติหน้าที่อื่นๆ ตามที่ได้รับมอบหมายจากคณะกรรมการบริษัทหรือคณะกรรมการบริหารเป็นคราวๆไป
 - 5) อำนาจอนุมัติอื่นๆที่นอกเหนือจากนี้ให้เป็นไปตามขอบเขตอำนาจการอนุมัติและการสั่งการในระดับต่างๆ (Level of Authorization) ที่ได้รับการอนุมัติในการประชุมคณะกรรมการบริษัทครั้งที่ 3/2561 และที่มีการแก้ไขเพิ่มเติม

การอนุมัติเพื่อดำเนินการ ตลอดจนการมอบหมายจากประธานเจ้าหน้าที่บริหารให้ตัวแทนหรือผู้รับหมายให้ดำเนินการเพื่อเข้าทำรายการดังกล่าวข้างต้น จะต้องไม่มีลักษณะเป็นการดำเนินการเพื่อเข้าทำรายการที่ทำให้ประธานเจ้าหน้าที่บริหาร หรือตัวแทน หรือผู้รับมอบหมายจากประธานเจ้าหน้าที่บริหารสามารถดำเนินการอนุมัติเพื่อเข้าทำรายการที่ตนหรือบุคคลที่อาจมีความขัดแย้ง มีส่วนได้เสีย หรืออาจมีความขัดแย้งทางผลประโยชน์ต่อกับบริษัทหรือบริษัทย่อย ซึ่งการอนุมัติดำเนินการเพื่อเข้าทำรายการในลักษณะดังกล่าวจะต้องเสนอต่อที่ประชุมคณะกรรมการและ/หรือที่ประชุมผู้ถือหุ้นเพื่อพิจารณาและอนุมัติ และสอบทานรายการดังกล่าวโดยคณะกรรมการตรวจสอบ ตามข้อบังคับของบริษัทและตามที่สำนักงาน ก.ล.ต. และ/หรือตลาดหลักทรัพย์แห่งประเทศไทยกำหนด

9. เลขานุการบริษัท

ที่ประชุมคณะกรรมการบริษัทครั้งที่ 3/2561 จัดขึ้นเมื่อวันที่ 14 สิงหาคม 2561 ได้มีมติอนุมัติการแต่งตั้ง นางสาวศิริลักษณ์ วรรณษ์ เป็นเลขานุการบริษัท โดยกำหนดขอบเขตอำนาจ หน้าที่ ความรับผิดชอบของเลขานุการบริษัทดังนี้

ขอบเขต หน้าที่และความรับผิดชอบของเลขานุการบริษัท

1. จัดทำและเก็บรักษาทะเบียนกรรมการ หนังสือนัดประชุมคณะกรรมการบริษัท รายงานการประชุมคณะกรรมการบริษัท รายงานประจำปีของบริษัทหนังสือนัดประชุมผู้ถือหุ้น รายงานการประชุมผู้ถือหุ้น ในนามของบริษัทและ/หรือคณะกรรมการบริษัท

บริษัท โรงพยาบาลอินเตอร์เมดิคัล แคร่ แอนด์ แล็บ จำกัด (มหาชน)

2. เก็บรักษารายงานการมีส่วนร่วมได้เสียที่รายงานโดยกรรมการหรือผู้บริหารในนามของบริษัทและ/หรือคณะกรรมการบริษัท
 3. ดำเนินการอื่นใดตามที่คณะกรรมการกำกับตลาดทุนประกาศกำหนด และจัดส่งสำเนารายงานการมีส่วนร่วมได้เสียตามมาตรา 89/14 ซึ่งจัดทำโดยกรรมการให้ประธานคณะกรรมการบริษัท และประธานคณะกรรมการตรวจสอบทราบภายใน 7 วันทำการนับแต่วันที่บริษัทได้รับรายงานนั้นในนามของบริษัทและ/หรือคณะกรรมการบริษัท
 4. ให้คำแนะนำเบื้องต้นเกี่ยวกับข้อกำหนด นโยบายของบริษัทและระเบียบข้อบังคับต่าง ๆ ของบริษัทที่คณะกรรมการบริษัทต้องการทราบและติดตามให้มีการปฏิบัติตามอย่างถูกต้องสม่ำเสมอ รวมถึงรายงานการเปลี่ยนแปลงข้อกำหนด และ/หรือกฎหมายที่มีนัยสำคัญให้คณะกรรมการบริษัทรับทราบ
 5. จัดการประชุมผู้ถือหุ้นและการประชุมคณะกรรมการบริษัทให้เป็นไปตามกฎหมาย ข้อบังคับของบริษัทและข้อพึงปฏิบัติที่เกี่ยวข้อง
 6. บันทึกรายงานการประชุมผู้ถือหุ้น และการประชุมของคณะกรรมการบริษัท รวมทั้งติดตามให้มีการปฏิบัติตามมติที่ประชุมผู้ถือหุ้น และที่ประชุมคณะกรรมการบริษัท
 7. ดูแลให้มีการเปิดเผยข้อมูลและรายงานสารสนเทศในส่วนที่รับผิดชอบต่อหน่วยงานที่เกี่ยวข้อง ตามระเบียบและข้อกำหนดของหน่วยงานดังกล่าว
 8. ดูแลกิจกรรมของคณะกรรมการบริษัท และการดำเนินการอื่นใดให้เป็นไปตามกฎหมาย และ/หรือ ตามที่คณะกรรมการกำกับตลาดทุนประกาศกำหนด และ/หรือตามที่ได้รับมอบหมายจากคณะกรรมการบริษัท
10. การกำหนดอำนาจอนุมัติวงเงิน

บริษัทมีการกำหนดอำนาจอนุมัติวงเงินสำหรับการดำเนินงานของบริษัทตามที่ประชุมคณะกรรมการบริษัท ครั้งที่ 3/2563 เมื่อวันที่ 21 กุมภาพันธ์ 2563 โดยมีกำหนดอำนาจอนุมัติสำหรับการดำเนินงานต่างๆ ที่สำคัญสามารถสรุปได้ดังนี้

บริษัท โรงพยาบาลอินเทอร์เมดิคัล แคร่ แอนด์ แล็บ จำกัด (มหาชน)

	ผู้มีอำนาจอนุมัติ				
	BOD	EXC	CEO	EVP	Director
1. การอนุมัติด้านการลงทุน					
1.1 การอนุมัติแผนธุรกิจและแผนการลงทุน ตามเกณฑ์รายการได้มาหรือจำหน่ายไปซึ่งทรัพย์สิน และ/หรือหลักทรัพย์ของบริษัทและบริษัทย่อย เข้าเกณฑ์รายการได้มาหรือจำหน่ายไป ไม่เข้าเกณฑ์รายการได้มาหรือจำหน่ายไป	BOD	EXC			
1.2 การลงทุนเพื่อจัดซื้อตามโครงการ ภายในวงเงิน ตามแผนการลงทุน	>20,000,000	≤20,000,000	≤10,000,000	≤100,000 0	≤50,000
1.3 การลงทุนเพื่อจัดซื้อตามโครงการ เมื่อเกินงบลงทุน ที่ได้รับอนุมัติ การเกินงบลงทุนดังกล่าว ส่งผลให้เข้าเกณฑ์ รายการได้มาหรือจำหน่ายไป การเกินงบลงทุนดังกล่าว ไม่ส่งผลให้เข้าเกณฑ์รายการได้มาหรือจำหน่ายไป	BOD				
1.4 การอนุมัติผู้ขายรายใหม่ (Approved Supplier List)	>5,000,000	≤5,000,000	≤1,000,000	≤100,000	≤50,000
1.5 การกำหนดเปลี่ยนแปลงคุณสมบัติของ Approved Supplier List และ เพิกถอนรายชื่อผู้ขายหรือผู้ให้บริการออกจาก Approved Supplier List			CEO	EVP	Director
	ตามวงเงินการจัดซื้อตามโครงการข้อ 1.2 ทั้งนี้หากการเกินงบลงทุนดังกล่าว มีผลทำให้เกิดความขัดแย้งอย่างมีนัยสำคัญต่อ โครงการ ต้องให้คณะกรรมการบริษัทพิจารณาเสมอ				

2. การบริหารงานทั่วไป					
2.1 การอนุมัติงบประมาณ					
(2.1.1) งบประมาณประจำปี	BOD				
(2.1.2) อนุมัติการสั่งซื้อตามงบประมาณ	>5,000,000	≤5,000,000	≤1,000,000	≤100,000	≤50,000
(2.1.3) อนุมัติการสั่งซื้อเกินงบประมาณ (ไม่เกิน 10% ของงบประมาณที่ได้รับ การอนุมัติโดยคณะกรรมการแล้ว)		EXC			
(2.1.4) อนุมัติการสั่งซื้อนอกงบประมาณ	BOD				
2.2 การอนุมัติวงเงินจัดซื้อจัดจ้าง*					
(2.2.1) การจัดซื้อแบบเปรียบเทียบราคาและคุณสมบัติ	>5,000,000	≤5,000,000	≤1,000,000	≤100,000	≤50,000
(2.2.2) การจัดซื้อแบบเจาะจงผู้ขาย	>5,000,000	≤5,000,000	≤1,000,000	≤100,000	≤50,000
(2.2.3) การจัดซื้อแบบเร่งด่วน ¹	>5,000,000	≤5,000,000	≤1,000,000		
2.3 การอนุมัติค่าเลี้ยงรับรอง		>100,000	≤50,000	≤10,000	≤5,000
2.4 การอนุมัติงานเลี้ยงประจำปี		>1,000,000	≤1,000,000		
2.5 การอนุมัติเงินทดรองจ่าย	>5,000,000	≤5,000,000	≤1,000,000	≤100,000	
2.6 การอนุมัติเงินสดย่อย					
(2.6.1) การอนุมัติการขอเบิกขดเศษเงินสดย่อย			CEO		
(2.6.2) การอนุมัติการขอเบิกเงินสดย่อย ตามนโยบายเงินสดย่อย			CEO		
2.7 การบริจาคเพื่อการกุศลและสาธารณประโยชน์	>100,000	≤100,000	≤50,000	≤10,000	≤5,000

บริษัท โรงพยาบาลอินเทอร์เมดิคัล แคร่ แอนด์ แล็บ จำกัด (มหาชน)

2.8 การอนุมัติใบขอซื้อ(Purchase Requisition)ในระบบ ERPและ/หรือ เอกสาร			>100,000	≤100,000	≤50,000
2.9 การอนุมัติใบสั่งซื้อ(Purchase Order) ในระบบ ERP และ/หรือ เอกสาร			>100,000	≤100,000	≤50,000**
2.10 การอนุมัติใบเบิกของออกจากสต็อก			>100,000	≤100,000	≤50,000
2.11 การลงนามในสัญญาที่ก่อให้เกิดภาวะผูกพันกับบริษัท	ตามหนังสือรับรองบริษัท				

3. ธุรกรรมด้านการเงิน*					
3.1 การพิจารณาอนุมัติการกู้ยืมเงิน / การเข้าทำสัญญาสินเชื่อ	BOD				
3.2 การเบิกใช้วงเงินกู้ยืมเงินระยะยาว (Drawdown) เพื่อใช้เป็นเงินทุนหมุนเวียน ตามวงเงินที่ได้รับการพิจารณาอนุมัติจากคณะกรรมการบริษัทแล้ว		>5,000,000	≤5,000,000		
3.3 การเบิกใช้วงเงินกู้ยืมเงินระยะสั้นเพื่อใช้เป็นเงินทุนหมุนเวียน ตามวงเงินที่ได้รับการพิจารณาอนุมัติจากคณะกรรมการบริษัทแล้ว		>5,000,000	≤5,000,000		
3.4 Write off Impairment					
(3.4.1) การตัดจำหน่ายทรัพย์สินถาวรจากบัญชี (Write off) หรือ การบันทึกด้อยค่าสินทรัพย์ (Impairment)	BOD				
(3.4.2) ปรับปรุงรายการสินทรัพย์ในระบบบัญชีเมื่อได้รับอนุมัติให้ตัดจำหน่ายทรัพย์สินจากบัญชีสินทรัพย์แล้ว (Write off) หรือ การบันทึกด้อยค่าสินทรัพย์ (Impairment)			CEO		
3.5 การเปิด/ปิดบัญชีกับสถาบันการเงิน	BOD				
3.6 การจ่ายเงินที่มีมูลค่ามากกว่าหรือเท่ากับ 1,000 บาท ให้สิ่งจ่ายด้วยเช็ค	ตามหนังสือรับรองบริษัท				

4. การบริหารบุคคลและองค์กร					
4.1 การอนุมัติผังการบริหารงาน และกำหนดการเปลี่ยนแปลงอัตรากำลังตลอดจนผังองค์กร (Organization Chart) ทั้งหมด	BOD				
4.2 นโยบายผลตอบแทน/นโยบายกำหนดอัตราจ้าง/นโยบายสวัสดิการพนักงาน (โดยภาพรวม)	BOD				

หมายเหตุ : * หากเป็นรายการเกี่ยวโยงกัน ต้องผ่านกระบวนการให้ความเห็นจากคณะกรรมการตรวจสอบก่อน การอนุมัติโดยคณะกรรมการบริษัทเสมอ

**เฉพาะสายงานจัดซื้อ

BOD หมายถึง คณะกรรมการบริษัท (Board of Directors)

EXC หมายถึง คณะกรรมการบริหาร (Executive Committee)

CEO หมายถึง ประธานเจ้าหน้าที่บริหาร (Chief Executive Officer)

EVP หมายถึง รองประธานเจ้าหน้าที่บริหาร (Executive Vice President)

COO หมายถึง ประธานเจ้าหน้าที่ปฏิบัติการ (Chief Operations Officer)

CFO หมายถึง ประธานเจ้าหน้าที่การเงิน (Chief Financial Officer)

Director หมายถึง ผู้อำนวยการใหญ่

ค่าตอบแทนของกรรมการและผู้บริหาร

1. ค่าตอบแทนกรรมการ

ค่าตอบแทนที่เป็นตัวเงิน

ที่ประชุมวิสามัญผู้ถือหุ้นครั้งที่ 2/2561 เมื่อวันที่ 31 พฤษภาคม 2561 ได้มีมติอนุมัติกำหนดค่าตอบแทนที่เป็นตัวเงินในรูปแบบค่าเบี้ยประชุม โดยมีรายละเอียด ดังนี้

คณะกรรมการ	จำนวนค่าตอบแทน
คณะกรรมการบริษัท	
ค่าเบี้ยประชุมประธานกรรมการบริษัท	12,000 บาทต่อครั้ง
ค่าเบี้ยประชุมกรรมการบริษัท	10,000 บาทต่อครั้ง
คณะกรรมการตรวจสอบ	
ค่าเบี้ยประชุมประธานกรรมการตรวจสอบ	12,000 บาทต่อครั้ง
ค่าเบี้ยประชุมกรรมการตรวจสอบ	10,000 บาทต่อครั้ง
คณะกรรมการสรรหาและพิจารณาค่าตอบแทน	
ค่าเบี้ยประชุมประธานกรรมการสรรหาและพิจารณาค่าตอบแทน	12,000 บาทต่อครั้ง
ค่าเบี้ยประชุมกรรมการสรรหาและพิจารณาค่าตอบแทน	10,000 บาทต่อครั้ง

หมายเหตุ - กรรมการที่เป็นพนักงานประจำบริษัทจะไม่ได้รับค่าเบี้ยประชุม

โดยในปี 2560 - 2562 มีรายละเอียดการเข้าร่วมประชุมของคณะกรรมการบริษัท คณะกรรมการตรวจสอบ และคณะกรรมการสรรหาและพิจารณาค่าตอบแทน ดังนี้

หน่วย: ครั้ง

ชื่อ - สกุล	คณะกรรมการบริษัท	คณะกรรมการตรวจสอบ			คณะกรรมการสรรหาและพิจารณา ค่าตอบแทน					
		ปี 2560	ปี 2561	ปี 2562	ปี 2560	ปี 2561	ปี 2562			
รศ. นพ. นิยม ละออปักษิณ		7/7	6/6	5/5						
ดร. สิทธิวัฒน์ กำกัด้วงษ์		7/7	6/6	5/5						
นางสาว ปรมภรณ์ ปวโรจน์กิจ		7/7	6/6	5/5				1/1	1/1	1/1
เรือเอกนายแพทย์ นิमित ประสิทธิ์ดำรง ¹		0/6								
นาย อำนาจ ประสิทธิ์ดำรง		7/7	6/6	5/5						
นางสาว ทิวาพร กัณฑาสุวรรณ		6/7	6/6	5/5	6/6	6/6	4/4			
พล. ต. วสันต์ ทัพวงศ์		3/7	4/6	4/5	4/6	4/6	3/4	1/1	1/1	1/1
นาย วโรภาส ตาปลนนันท์		6/7	4/6	5/5	6/6	4/6	4/4	1/1	1/1	1/1

1

เรือเอก

นายแพทย์นิमित ประสิทธิ์ดำรง ลาออกจากกรรมการเป็นกรรมการบริษัทและบริษัทในเครือ ตั้งแต่วันที่ 1 ธันวาคม 2560

บริษัท โรงพยาบาลอินเตอร์เมดิคัล แคร่ แอนด์ แล็บ จำกัด (มหาชน)

ในปี 2560 และ 2562 มีค่าตอบแทนคณะกรรมการบริษัท คณะกรรมการตรวจสอบ และคณะกรรมการสรรหาและพิจารณาค่าตอบแทนในรูปแบบค่าเบี้ยประชุมดังนี้

หน่วย: บาท

ชื่อ - สกุล	ปี 2560			ปี 2561			ปี 2562		
	คณะกรรมการบริษัท	คณะกรรมการตรวจสอบ	คณะกรรมการสรรหาและพิจารณา ค่าตอบแทน	คณะกรรมการบริษัท	คณะกรรมการตรวจสอบ	คณะกรรมการสรรหาและพิจารณา ค่าตอบแทน	คณะกรรมการบริษัท	คณะกรรมการตรวจสอบ	คณะกรรมการสรรหาและพิจารณา ค่าตอบแทน
1. รศ. นพ. นิยม ละออปกษิณ	84,000	-	-	72,000	-	-	60,000	-	-
2. นางสาว ทิวาพร กัณทาสุวรรณ	60,000	72,000	-	60,000	72,000	-	50,000	48,000	-
3. พล. ต. วสันต์ ทัพวงศ์	30,000	40,000	12,000	40,000	40,000	12,000	40,000	30,000	12,000
4. นาย วโรกาส ตาปสนันท์	60,000	60,000	10,000	40,000	40,000	10,000	50,000	40,000	10,000
รวม	234,000	172,000	22,000	212,000	152,000	22,000	200,000	118,000	22,000

ค่าตอบแทนอื่น

-ไม่มี-

2. ค่าตอบแทนผู้บริหาร

บริษัทจ่ายค่าตอบแทนผู้บริหารของบริษัทในรูปแบบเงินเดือน โบนัส และค่าตอบแทนอื่นๆ เช่น เงินสมทบประกันสังคม เป็นต้น

	ปี 2560	ปี 2561	ปี 2562
จำนวนผู้บริหาร	5 ท่าน	5 ท่าน	5 ท่าน
ค่าตอบแทนรวมของผู้บริหาร	12.28 ล้านบาท	14.91 ล้านบาท	12.21 ล้านบาท

บุคลากร

1. จำนวนบุคลากร

จำนวนบุคลากรเฉลี่ยในปี 2560 -2562บริษัทมีพนักงานทั้งสิ้นจำนวน351 คน 400คนและ 321 คน ตามลำดับ โดยมีรายละเอียด ดังนี้

	จำนวนคน		
	ปี 2560	ปี 2561	ปี 2562
1.ฝ่ายการแพทย์พยาบาล และสาขา	264	309	236
2. ฝ่ายการตลาด	35	32	32
3. ฝ่ายบัญชีและการเงิน	25	26	29
4. ฝ่ายบริหารทั่วไป	27	33	24
รวมทั้งสิ้น	351	400	321

เนื่องจากในการให้บริการตรวจสุขภาพและบริการทางการแพทย์อื่นๆ บริษัทมีการใช้บุคลากรวิชาเฉพาะทางและเจ้าหน้าที่ปฏิบัติการทั่วไปที่เป็นบุคลากรประจำและชั่วคราว ในการออกหน่วยปฏิบัติการนอกสถานที่ มีรายละเอียด ดังนี้

ลำดับ	ตำแหน่ง	ปี 2560		ปี 2561		ปี 2562	
		ประจำ	ชั่วคราว	ประจำ	ชั่วคราว	ประจำ	ชั่วคราว
1	แพทย์	6	474	5	430	5	442
2	พยาบาล	4	154	7	373	4	509
3	เจ้าหน้าที่ห้องปฏิบัติการ	14	-	11	5	10	1
4	เทคนิคการแพทย์	4	65	8	87	6	108
5	เจ้าหน้าที่ปฏิบัติการทั่วไป	124	9	112	21	116	59

2. ค่าตอบแทนพนักงาน

ค่าตอบแทนพนักงานในปี 2560 - 2562คิดเป็นจำนวนเงินเท่ากับ 79.06ล้านบาท,78.10ล้านบาท และ 91.65 ล้านบาท ตามลำดับ ซึ่งค่าตอบแทนดังกล่าว เช่น เงินเดือน โบนัส ค่าตำแหน่ง เงินสมทบประกันสังคม และค่าตอบแทนอื่นๆ

นโยบายการพัฒนาพนักงาน

บริษัทมีการจัดฝึกอบรมพนักงานเพื่อพัฒนาศักยภาพ ความรู้ และความชำนาญของพนักงาน เพื่อพัฒนาความสามารถ ให้การปฏิบัติงานให้มีประสิทธิภาพ และมีประสิทธิผลมากขึ้น โดยจัดให้มีการอบรมทั้งภายในองค์กรจากผู้ที่ประสบการณ์ในองค์กร เชิญผู้เชี่ยวชาญมาจัดฝึกอบรมในบริษัท รวมทั้งส่งพนักงานไปอบรมเพื่อพัฒนาศักยภาพที่เกี่ยวข้องกับงานที่ได้รับมอบหมายและกลับมาถ่ายทอด ให้กับพนักงานคนอื่น โดยมุ่งเน้นในการพัฒนาความสามารถของพนักงานให้เป็นไปในทิศทางเดียวกับการดำเนินงานในอนาคตของบริษัท

ข้อพิพาท

1. คดีความศาลแรงงานกลาง คดีแพ่งหมายเลขดำที่ ๑๓๘/๒๕๖๑ ระหว่างพนักงานท่านหนึ่ง โจทก์ กับ บริษัท โรงพยาบาลอินเตอร์เมดิคัล แคร่ แอนด์ แล็บ จำกัด จำเลย ซึ่งโจทก์ได้ยื่นฟ้องบริษัทฯ เมื่อวันที่ 17 มกราคม 2561 โดยโจทก์ได้ยื่นฟ้องเรียกเงินค่าสินจ้างแทนการบอกกล่าวล่วงหน้า จำนวนเงิน 43,000 บาท ค่าเสียหายในการเลิกจ้างไม่เป็นธรรม จำนวนเงิน 240,000 บาท พร้อมดอกเบี้ยร้อยละ 7.5 ต่อปี นับแต่วันฟ้องจนกว่าจะชำระเสร็จเสร็จแก่โจทก์ และเรียกเงินค่าชดเชยจำนวนเงิน 240,000 บาท พร้อมดอกเบี้ยร้อยละ 15 ต่อปี จนกว่าจะชำระเสร็จ รวมเป็นเงินที่โจทก์ฟ้องเรียกเงินจากบริษัทเป็นเงินจำนวนทั้งสิ้น 523,000 บาท ศาลมีคำพิพากษาเมื่อวันที่ 9 พฤศจิกายน 2561 ให้บริษัทฯ จ่ายสินจ้างแทนการบอกกล่าวล่วงหน้า 43,000 บาท ค่าเสียหายจากการเลิกจ้างไม่เป็นธรรม 240,000 บาท และค่าชดเชย 240,000 บาท โดยบริษัทได้ยื่นคำอุทธรณ์ เมื่อวันที่ 14 มกราคม 2561 และอุทธรณ์ดังกล่าวเป็นการโต้แย้งการรับฟังพยานหลักฐานของศาลแรงงานกลาง อันเป็นข้อเท็จจริงซึ่งห้ามมิให้อุทธรณ์ ต่อมาบริษัทฯ ได้ยื่นฎีกา ทางบริษัทฯ จึงต้องชำระค่าเสียหายทั้งหมดพร้อมดอกเบี้ย และได้บันทึกเป็นค่าใช้จ่ายในปี 2562 แล้ว

2. คดีศาลจังหวัดพัทลุง คดีหมายเลขดพที่ พ.๑๗๐๗๑/๒๕๖๒ ระหว่างนางสาวพัชรินทร์ อัครพลสกุล ผู้แทนโดยชอบธรรมของเด็กหญิงพรนัชชา อัครพลสกุล โจทก์ กับ นายฐาปกรณ์ เหล่าพร จำเลยที่ 1 และ บริษัท โรงพยาบาลอินเตอร์เมดิคัล แคร่ แอนด์ แล็บ จำกัด (มหาชน) จำเลยที่ 2 ซึ่งโจทก์ได้ยื่นฟ้องบริษัทฯ เมื่อวันที่ 13 ธันวาคม 2562 ในฐานความผิดละเมิด เรียกค่าสินไหมทดแทน ทุนทรัพย์ 5,697,587.70 บาท ศาลนัดไกล่เกลี่ย / ซ้ำสองสถาน ในวันที่ 24 กุมภาพันธ์ 2563 (สืบเนื่องมาจากคดีอาญาหมายเลขดำที่ อ.๘๙๒/๒๕๖๒ คดีหมายเลขแดงที่ อ.๑๑๔๔/๒๕๖๒ ฐานความผิดข่มขืนโดยประมาททำให้ผู้อื่นถึงแก่ชีวิต) คดีอาญาเป็นความผิดเฉพาะตน

รายงานของคณะกรรมการสรรหาและพิจารณาค่าตอบแทน ปี 2562

เรียน ท่านผู้ถือหุ้น บริษัท โรงพยาบาลอินเตอร์เมดิคัล
แคร์ แอนด์ แล็บ จำกัด (มหาชน)

คณะกรรมการบริษัท โรงพยาบาลอินเตอร์เมดิคัล
แคร์ แอนด์ แล็บ จำกัด (มหาชน) ได้แต่งตั้งคณะกรรมการสรรหา
และพิจารณาค่าตอบแทน ตามแนวทางการกำกับดูแล
กิจการที่ดีของบริษัทจดทะเบียน และเป็นผู้ที่มีความรู้
ความสามารถ ประสบการณ์ มีความรู้ความเข้าใจถึงคุณสมบัติ
หน้าที่ ความรับผิดชอบ รวมถึงมีความรู้ด้านบรรษัทภิบาล และ
สามารถอุทิศเวลาอย่างเพียงพอในการปฏิบัติหน้าที่เพื่อให้การ
ดำเนินงานของคณะกรรมการสรรหา สำเร็จตามวัตถุประสงค์

คณะกรรมการสรรหาและพิจารณาค่าตอบแทน ณ
วันที่ 21 กุมภาพันธ์ 2563 ประกอบด้วย

1. น.ส.ทิวพร กัณฑ์สุวรรณ
กรรมการอิสระ / ประธานกรรมการสรรหา
2. นายวโรภาส ตาปสนันท์
กรรมการอิสระ / กรรมการสรรหา
3. น.ส.ปรมาภรณ์ ปวโรจน์กิจ
กรรมการสรรหา

คณะกรรมการสรรหา ได้ปฏิบัติหน้าที่ตามความ
รับผิดชอบ ในการพิจารณาตามหลักเกณฑ์ แนวทางและ
กระบวนการสรรหา รวมถึงพิจารณากำหนดค่าตอบแทนที่
เหมาะสมสำหรับกรรมการบริษัท และกรรมการชุดย่อยคณะ
ต่างๆ เพื่อนำเสนอต่อที่ประชุมคณะกรรมการบริษัท พิจารณา
ให้ความเห็นชอบก่อนที่จะนำเสนอให้ที่ประชุมผู้ถือหุ้น
พิจารณาอนุมัติเป็นประจำทุกปี รวมถึงพิจารณาค่าตอบแทน
ของผู้บริหารระดับสูงของบริษัท เพื่อนำเสนอต่อที่ประชุม
คณะกรรมการบริษัท พิจารณาอนุมัติ

ในการปฏิบัติหน้าที่สำหรับปี 2562 คณะกรรมการ
สรรหาและพิจารณาค่าตอบแทน ได้ดำเนินการตามกรอบการ
ปฏิบัติงานที่กำหนดไว้อย่างครบถ้วน โดยมีการประชุมทั้งสิ้น 1
ครั้ง สรุปสาระสำคัญ ดังนี้

1. พิจารณาสรรหาบุคคลที่มีคุณสมบัติเหมาะสมที่จะ
เข้าดำรงตำแหน่งกรรมการบริษัท แทนกรรมการที่พ้นจาก
ตำแหน่งตามวาระเพื่อเสนอต่อคณะกรรมการบริษัท ก่อนเสนอ
ให้ที่ประชุมสามัญผู้ถือหุ้น ประจำปี 2562 พิจารณาแต่งตั้งเป็น
กรรมการแทนกรรมการที่ออกตามวาระ

2. กำหนดนโยบาย หลักเกณฑ์ และวิธีการจ่ายค่าตอบแทน
สำหรับกรรมการบริษัท และนำเสนอต่อคณะกรรมการ
บริษัท

3. พิจารณาเสนอค่าตอบแทนที่จะเป็นและเหมาะสม
ทั้งที่เป็นตัวเงินและมีในตัวเงิน รวมถึง เบี้ยประชุม เงินเดือน
และผลประโยชน์ที่เกี่ยวข้องอื่นๆ ให้แก่คณะกรรมการบริษัท
และคณะกรรมการชุดย่อยของบริษัท โดยพิจารณาภาระหน้าที่
ความรับผิดชอบ ผลงาน และเปรียบเทียบในธุรกิจที่ใกล้เคียง
กัน เพื่อนำเสนอต่อคณะกรรมการบริษัท เพื่อพิจารณาตาม
ความเหมาะสมและอนุมัติ แล้วแต่กรณี

4. ปฏิบัติการอื่นใดตามที่คณะกรรมการบริษัทมอบ
หมายตามที่เห็นสมควร

คณะกรรมการสรรหาและพิจารณาค่าตอบแทน ได้
ปฏิบัติงานตามหน้าที่ที่ได้รับมอบหมายด้วยความระมัดระวัง
รอบคอบโปร่งใส และให้ความเห็นอย่างตรงไปตรงมาตามหลัก
กำกับดูแลกิจการที่ดี เพื่อประโยชน์สูงสุดต่อผู้ถือหุ้นนักลงทุน
และผู้มีส่วนได้เสียทุกฝ่ายเป็นสำคัญ

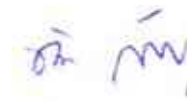

(นางสาวทิวพร กัณฑ์สุวรรณ)

ประธานคณะกรรมการสรรหาและพิจารณาค่าตอบแทน
บริษัท โรงพยาบาลอินเตอร์เมดิคัล แคร์ แอนด์ แล็บ จำกัด (มหาชน)

รายงานของคณะกรรมการกำกับดูแลกิจการ ปี 2562

เรียน ท่านผู้ถือหุ้น บริษัท โรงพยาบาลอินเตอร์เมดิคัล
แคร่ แอนด์ แล็บ จำกัด (มหาชน)

คณะกรรมการบริษัท ตระหนักและเล็งเห็น
ความสำคัญของการกำกับดูแลกิจการที่ดี และมุ่งมั่นที่กำกับ
ดูแลให้องค์กรมีการดำเนินงานและปฏิบัติตามหลักการกำกับดูแล
กิจการที่ดี บริษัทฯ ได้ให้ความสำคัญต่อการดูแลให้ผู้ถือหุ้นมีการ
ใช้สิทธิและมีหน้าที่ดูแลรักษาผลประโยชน์ของผู้ถือหุ้นทุกราย
อย่างเท่าเทียมกัน ทั้งผู้ลงทุนสถาบันหรือผู้ถือหุ้นรายใหญ่หรือผู้
ถือหุ้นรายย่อย ในฐานะผู้ลงทุนในตลาดหลักทรัพย์ และในฐานะ
ของผู้ถือหุ้นซึ่งเป็นเจ้าของบริษัทตามแนวปฏิบัติตามหลักการ
กำกับดูแลกิจการที่ดีของตลาดหลักทรัพย์แห่งประเทศไทย และ
สอดคล้องกับกฎหมายที่เกี่ยวข้อง และเพื่อการกำกับดูแลและ
ส่งเสริมให้บริษัทฯ ดำเนินกิจการตามหลักการกำกับดูแลกิจการที่
ดี และพัฒนาระบบการกำกับดูแลกิจการของบริษัทฯ ให้มีธรร
มาภิบาลและมีประสิทธิภาพมากยิ่งขึ้น

คณะกรรมการกำกับดูแลกิจการ ณ วันที่ 21 กุมภาพันธ์ 2563
ประกอบด้วย

1. นายวโรภาส ตาปสนันท์
กรรมการอิสระ / ประธานคณะกรรมการกำกับดูแลกิจการ
2. น.ส.ทิวาพร กัญญาสุวรรณ
กรรมการอิสระ / กรรมการคณะกรรมการกำกับดูแลกิจการ
3. น.ส.ปรมาภรณ์ ปวโรจน์กิจ
กรรมการอิสระ / กรรมการคณะกรรมการกำกับดูแลกิจการ

ในการปฏิบัติหน้าที่สำหรับปี 2562 คณะกรรมการกำกับ
ดูแลกิจการได้มีการประชุม เพื่อติดตามการดำเนินงาน และ
ปฏิบัติหน้าที่ที่กำหนดไว้ และรายงานผลการประชุมต่อกระ
รกรรมการบริษัท ซึ่งมีสาระสำคัญท่าสรุปได้ดังนี้

1. คณะทำงานฯ ได้จัดทำนโยบายการต่อต้านทุจริต
คอร์รัปชันของบริษัทฯ และได้ประกาศให้ทุกหน่วยงานทราบและ
ถือปฏิบัติ อีกทั้งได้ทำการเผยแพร่นโยบายการต่อต้านทุจริต
คอร์รัปชันไว้ในเว็บไซต์ของบริษัทฯ รวมถึงคณะกรรมการ ได้
ติดตามการดำเนินการตามนโยบายการต่อต้านทุจริตคอร์รัปชัน
ของทุกหน่วยงานที่เกี่ยวข้อง

2. เพื่อให้ฝ่ายบริหารปฏิบัติตามนโยบายการต่อต้าน
ทุจริตคอร์รัปชัน คณะกรรมการได้ทบทวนแนวทางปฏิบัติในการ
ดำเนินการเกี่ยวกับของขวัญที่กรรมการ ผู้บริหาร และพนักงาน
ของบริษัทฯ ในช่วงเทศกาลสำคัญ และแจ้งเตือนไปยังท่านลูกค้า
ลูกค้า และผู้มีส่วนเกี่ยวข้องทางธุรกิจของกลุ่มบริษัทฯ

3. ปฏิบัติการอื่นใดตามที่คณะกรรมการบริษัท มอบหมาย
ตามที่เห็นสมควร

คณะกรรมการกำกับดูแลกิจการมุ่งมั่นที่จะพัฒนาการ
ดำเนินงานขององค์กรให้สอดคล้องกับนโยบายการกำกับดูแล
กิจการที่ดีและจรรยาบรรณในการดำเนินธุรกิจอย่างเคร่งครัด
รวมถึงให้ความสำคัญเรื่องการต่อต้านทุจริตคอร์รัปชันในการ
สร้างความเชื่อมั่นแก่ผู้ถือหุ้น และผู้มีส่วนได้เสียทุกฝ่าย ที่มีส่วน
สนับสนุนให้องค์กรเติบโตอย่างยั่งยืน

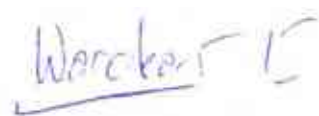

(นายวโรภาส ตาปสนันท์)

ประธานคณะกรรมการกำกับดูแลกิจการ
บริษัท โรงพยาบาลอินเตอร์เมดิคัล แคร่ แอนด์ แล็บ จำกัด (มหาชน)

รายงานของคณะกรรมการบริหารความเสี่ยง ปี 2562

เรียน ท่านผู้ถือหุ้น บริษัท โรงพยาบาลอินเตอร์เมดิคัล
แคร่ แอนด์ แล็บ จำกัด (มหาชน)

คณะกรรมการบริษัท โรงพยาบาลอินเตอร์เมดิคัล
แคร่ แอนด์ แล็บ จำกัด (มหาชน)ได้แต่งตั้งคณะกรรมการบริหาร
ความเสี่ยงเพื่อให้การบริหารและการดำเนินธุรกิจของบริษัท
โรงพยาบาลอินเตอร์เมดิคัล แคร่ แอนด์ แล็บ จำกัด (มหาชน)
และบริษัทย่อย เป็นไปในทิศทางที่ดีและสอดคล้องต่อสภาพ
เศรษฐกิจในปัจจุบัน

คณะกรรมการบริหารความเสี่ยง ณ วันที่ 21 กุมภาพันธ์ 2563
ประกอบด้วย

1. นายธิบัติ มังคะลี
ประธานคณะกรรมการบริหารความเสี่ยง
2. น.ส.ปรมาภรณ์ ปวโรจนกิจ
กรรมการคณะกรรมการบริหารความเสี่ยง
3. น.ส.สุนทรี น้อยนารถ
กรรมการคณะกรรมการบริหารความเสี่ยง

ในรอบปี 2562 คณะกรรมการบริหารความเสี่ยงได้
ปฏิบัติงานตามอำนาจหน้าที่ และความรับผิดชอบตามกรอบ
การบริหารงานความเสี่ยงที่ได้กำหนดไว้อย่างครบถ้วน โดยจัด
ให้มีการประชุมทั้งสิ้น 2 ครั้ง สรุปสาระสำคัญของการประชุม
ได้ดังนี้

1. กำหนดนโยบายและแนวทางการบริหารความเสี่ยง
โดยรวมของบริษัทฯ และบริษัทย่อย ซึ่งครอบคลุมถึงความ
เสี่ยงด้านการเงินความเสี่ยงด้านธุรกิจและการตลาด ความ
เสี่ยงด้านการลงทุน รวมถึงความเสี่ยงอื่นๆ ที่จะมีผลกระทบต่อ
การดำเนินงานและชื่อเสียงของบริษัทฯ และบริษัทย่อย เป็นต้น
เพื่อนำเสนอต่อคณะกรรมการบริษัทฯ เพื่อพิจารณาให้ความ
เห็นชอบ
2. กำหนดเกณฑ์การวัดความเสี่ยงและเพดานความ
เสี่ยงที่บริษัทฯ และบริษัทย่อยยอมรับได้
3. พิจารณาความเสี่ยงที่สำคัญของบริษัทฯ และบริษัท
ย่อย และเสนอแนะวิธีการป้องกัน หรือลดระดับความเสี่ยงให้
อยู่ในระดับที่ยอมรับได้

4. ดูแล ติดตาม ประเมินผล รวมทั้งปรับปรุงแผนการ
ดำเนินงาน เพื่อลดความเสี่ยงอย่างต่อเนื่อง และเหมาะสมกับ
ภาวะการณ์ดำเนินธุรกิจของบริษัทฯ และบริษัทย่อย

5. ทบทวนความเพียงพอของนโยบายและระบบบริหาร
ความเสี่ยง โดยรวมถึงความมีประสิทธิภาพของระบบและการ
ปฏิบัติตามนโยบายที่กำหนด

6. รายงานการดำเนินงานเพื่อลดความเสี่ยงต่อคณะ
กรรมการบริษัทเป็นประจำ และในกรณีที่มีเรื่องสำคัญซึ่ง
กระทบต่อบริษัทฯ และบริษัทย่อยอย่างมีนัยสำคัญ ซึ่งต้อง
รายงานต่อคณะกรรมการบริษัทฯ เพื่อพิจารณาอย่างเร็ว

7. ปฏิบัติการอื่นใดตามที่คณะกรรมการบริษัทฯ
มอบหมายตามที่เห็นสมควร

จากการดำเนินงานดังกล่าวข้างต้น คณะกรรมการ
บริหารความเสี่ยงมีความมั่นใจว่าการบริหารความเสี่ยงของ
บริษัทฯ มีความต่อเนื่องและดำเนินไปอย่างมีประสิทธิภาพ
สอดคล้องกับหลักและแนวทางปฏิบัติในการกำกับดูแลกิจการที่ดี
รวมถึงมีระบบการควบคุมภายในที่เพียงพอ และเหมาะสมกับ
ธุรกิจการปฏิบัติตามกฎหมาย และระเบียบข้อบังคับที่เกี่ยวข้อง
กับการดำเนินธุรกิจอย่างถูกต้องและครบถ้วน



(นายธิบัติ มังคะลี)

ประธานคณะกรรมการบริหารความเสี่ยง
บริษัท โรงพยาบาลอินเตอร์เมดิคัล แคร่ แอนด์ แล็บ จำกัด (มหาชน)

รายงานของคณะกรรมการบริหาร ปี 2562

เรียน ท่านผู้ถือหุ้น บริษัท โรงพยาบาลอินเตอร์เมดิคัล
แคร่ แอนด์ แล็บ จำกัด (มหาชน)

คณะกรรมการบริษัท โรงพยาบาลอินเตอร์เมดิคัล
แคร่ แอนด์ แล็บ จำกัด (มหาชน) ได้แต่งตั้งคณะกรรมการ
บริหาร เพื่อให้การบริหารงานและการดำเนินธุรกิจของบริษัท
โรงพยาบาลอินเตอร์เมดิคัล แคร่ แอนด์ แล็บ จำกัด (มหาชน)
และบริษัทย่อย เป็นไปในทิศทางที่ดีและสอดคล้องต่อสภาพ
เศรษฐกิจในปัจจุบัน

คณะกรรมการบริหาร ณ วันที่ 21 กุมภาพันธ์ 2563

1. ดร. สิทธิวัฒน์ กำกวดวงษ์
ประธานกรรมการบริหาร / ประธานเจ้าหน้าที่บริหาร
2. น.ส.ปรมาภรณ์ ปวโรจน์กิจ
กรรมการบริหาร / รองประธานเจ้าหน้าที่บริหาร
3. นายธิบัติ มั่งคะลี
กรรมการบริหาร
4. น.ส.รัชนีพร มกรารุช
กรรมการบริหาร / ผู้อำนวยการใหญ่สายบัญชีการเงิน /
รักษาการผู้จัดการฝ่ายบัญชี

ในรอบปี 2562 คณะกรรมการบริหาร ได้ปฏิบัติงาน
ตามอำนาจหน้าที่ และความรับผิดชอบตามกรอบการ
บริหารงานที่ได้กำหนดไว้ได้อย่างครบถ้วน โดยจัดให้มีการประชุม
ทั้งสิ้น 7 ครั้ง สรุปสาระสำคัญของการประชุม ได้ดังนี้

1. วางแผนและกำหนดนโยบาย ทิศทาง กลยุทธ์
แผนงาน โครงสร้างองค์กร รวมถึงโครงสร้างการบริหารงาน
หลักในการดำเนินธุรกิจของบริษัทฯ และบริษัทย่อย ประจำปี
2562 โดยให้สอดคล้องกับสภาพเศรษฐกิจและสภาวะการ
แข่งขันของตลาดในปัจจุบันเพื่อให้องค์กรมีประสิทธิภาพและ
ประสิทธิผลมากยิ่งขึ้น และนำเสนอต่อคณะกรรมการบริษัท
เพื่อพิจารณาอนุมัติ
2. วางแผนและกำหนดแผนธุรกิจ งบประมาณประจำปี
2562 และอำนาจการบริหารในสายงานต่างๆ ของบริษัทฯ และ
บริษัทย่อย ประจำปี 2562 เพื่อเสนอให้คณะกรรมการบริษัท

พิจารณาอนุมัติ รวมทั้งพิจารณาอนุมัติการจัดสรรงบประมาณ
ประจำปี การแก้ไข เปลี่ยนแปลง เพิ่มเติมงบประมาณรายจ่าย
ประจำปี ในกรณีที่มีความจำเป็นเร่งด่วน และนำเสนอต่อที่
ประชุมคณะกรรมการบริษัท

3. ตรวจสอบและติดตามการดำเนินการตามนโยบาย
และแนวทางการบริหารงานด้านต่างๆ ของบริษัทฯ และบริษัทย่อย
ที่กำหนดไว้ให้เป็นไปอย่างมีประสิทธิภาพและเอื้อต่อสภาพการ
ดำเนินธุรกิจ และบริหารกิจการของบริษัทตามวัตถุประสงค์
ข้อบังคับ นโยบาย ระเบียบและมติของที่ประชุมคณะกรรมการ
บริษัท และ/หรือมติที่ประชุมผู้ถือหุ้น

4. ตรวจสอบติดตามผลการดำเนินงานของบริษัทฯ
และบริษัทย่อย ที่กำหนดไว้ให้เป็นไปตามแผนธุรกิจที่ได้รับ
อนุมัติ

5. พิจารณาโครงการขนาดใหญ่ และการใช้จ่ายเงิน
ลงทุนที่สำคัญๆ ซึ่งได้กำหนดไว้ในงบประมาณรายจ่าย
ประจำปี 2562 ของบริษัทฯ หรือบริษัทย่อย ตามที่จะได้รับ
มอบหมายจากคณะกรรมการบริษัทฯ หรือตามที่
คณะกรรมการบริษัท ได้เคยมีมติอนุมัติ และนำเสนอต่อที่
ประชุมคณะกรรมการบริษัท ให้รับทราบ

คณะกรรมการบริหารได้ปฏิบัติหน้าที่ที่ได้รับมอบหมายจาก
คณะกรรมการบริษัท โดยใช้ความรู้ความสามารถ ในการ
ปฏิบัติหน้าที่อย่างรอบคอบระมัดระวังผสมผสานผลเพื่อที่จะ
พัฒนาธุรกิจอย่างเต็มความสามารถและบรรลุผลตาม
เป้าหมายโดยคำนึงถึงประโยชน์สูงสุดของบริษัทฯ ผู้ถือหุ้นและ
ผู้มีส่วนได้เสียทุกฝ่ายและกำกับดูแลกิจการบริหารกิจการของ
องค์กรให้มีประสิทธิภาพและยั่งยืนต่อไป



(ดร. สิทธิวัฒน์ กำกวดวงษ์)

ประธานเจ้าหน้าที่บริหาร

บริษัท โรงพยาบาลอินเตอร์เมดิคัล แคร่ แอนด์ แล็บ จำกัด (มหาชน)

รายงานของคณะกรรมการตรวจสอบ ปี 2562

เรียน ท่านผู้ถือหุ้น บริษัท โรงพยาบาลอินเตอร์เมดิคัล
แคร่ แอนด์ แล็บ จำกัด (มหาชน)

คณะกรรมการตรวจสอบซึ่งได้รับการแต่งตั้งจาก
คณะกรรมการบริษัท ประกอบด้วยการอิสระที่มี
คุณสมบัติครบถ้วนตามข้อกำหนดของตลาดหลักทรัพย์แห่ง
ประเทศไทย และเป็นผู้ทรงคุณวุฒิด้านการเงิน การบัญชีและ
การบริหารธุรกิจ

คณะกรรมการตรวจสอบ ณ วันที่ 21 กุมภาพันธ์ 2563

1. ผศ.ดร. ธนวรรณ พลวิชัย
กรรมการอิสระ / ประธานกรรมการตรวจสอบ
2. น.ส.ทิวาพร กัณฑ์สุวรรณ
กรรมการอิสระ / กรรมการตรวจสอบ
3. นายวโรภาส ตาปสนันท์
กรรมการอิสระ / กรรมการตรวจสอบ
4. พล.ต. วสันต์ ทัพวงศ์
กรรมการอิสระ / กรรมการตรวจสอบ

ในการปฏิบัติหน้าที่ของปี 2562 คณะกรรมการ
ตรวจสอบได้ปฏิบัติหน้าที่ที่ได้กำหนดไว้อย่างรอบคอบและเป็น
อิสระและไม่มีข้อจำกัดในการได้รับทราบข้อมูลด้านต่างๆ ของ
บริษัท โดยคณะกรรมการตรวจสอบมีการประชุมรวม 4 ครั้ง โดย
ได้มีการหารือร่วมกับผู้ตรวจสอบภายในและผู้สอบบัญชีในเรื่องที่
เกี่ยวข้อง สรุปสาระสำคัญดังนี้

1. สอบทานงบการเงินรายไตรมาสและงบการเงิน
ประจำปี 2562 ของบริษัทฯ และบริษัทย่อย ร่วมกับ ผู้สอบบัญชี
โดยเห็นว่า งบการเงินดังกล่าวได้จัดทำอย่างครบถ้วน ถูกต้อง
เชื่อถือ ทันเวลา และเปิดเผยข้อมูลอย่างเพียงพอ และนำเสนอต่อ
คณะกรรมการบริษัท
2. สอบทานระบบควบคุมภายในเพื่อให้มั่นใจว่า บริษัทฯ
มีระบบการควบคุมภายในอย่างเพียงพอ และการบริหารความ
เสี่ยงเหมาะสม รวมถึงการกำกับดูแลกิจการที่ดี เพื่อก่อให้เกิดการ
กำกับดูแล และมีการควบคุมภายในที่เพียงพอ
3. สอบทานการตรวจสอบภายใน เพื่อให้มั่นใจว่าการ
ดำเนินงานกิจกรรมตรวจสอบภายในเป็นไปอย่างเหมาะสมและมี
ประสิทธิผล โดยสอบทานให้บริษัทฯ มีหน่วยงานตรวจสอบ

ภายในที่มีความเป็นอิสระให้ความเห็นชอบกฎบัตร แผนการ
ตรวจสอบประจำปี งบประมาณสอบทานและพิจารณาเสนอแนะ
ผลการตรวจสอบร่วมกับผู้ตรวจสอบภายใน อัตรากำลังของ
หน่วยงานตรวจสอบภายในและพิจารณาเสนอแต่งตั้ง โยกย้าย
เลิกจ้าง และประเมินผลปฏิบัติงานผู้จัดการฝ่ายตรวจสอบ
ภายใน

4. พิจารณารายการที่เกี่ยวข้องกัน หรือรายการที่อาจมี
ความขัดแย้งทางผลประโยชน์ เพื่อให้มั่นใจว่ารายการดังกล่าว
สมเหตุสมผล และกำกับดูแลนโยบายการต่อต้านทุจริตคอร์รัปชัน
เพื่อให้มั่นใจว่าบริษัทได้ปฏิบัติตามนโยบาย ที่กำหนดไว้

5. รายงานผลการปฏิบัติงานของคณะกรรมการ
ตรวจสอบภายในแต่ละปี ให้คณะกรรมการบริษัท รับทราบ ซึ่ง
กรรมการตรวจสอบมีการปฏิบัติหน้าที่ครบถ้วนตามที่ได้รับไว้ใน
กฎบัตรคณะกรรมการตรวจสอบ

6. พิจารณา คัดเลือกเสนอแต่งตั้ง และเสนอคำตอบ
แทนผู้สอบบัญชีของบริษัทฯ ทั้งนี้ คณะกรรมการตรวจสอบได้
พิจารณาและมีมติให้ สำนักงาน เอ.เอ็ม.ที.เอสซีซีเอท เป็น
ผู้สอบบัญชีของบริษัท ประจำปี 2562

คณะกรรมการตรวจสอบ ได้ปฏิบัติหน้าที่ตามความ
รับผิดชอบที่ได้รับมอบหมายจากคณะกรรมการบริษัท และตาม
กฎบัตรของคณะกรรมการตรวจสอบด้วยความรอบคอบและเป็น
อิสระอย่างสมบูรณ์ ทำให้บริษัทมีระบบควบคุมภายในที่เพียงพอ
และมีประสิทธิภาพ เพื่อประโยชน์ของผู้ถือหุ้นและผู้มีส่วนได้เสีย
ทุกคน



(ผศ.ดร. ธนวรรณ พลวิชัย)

ประธานกรรมการตรวจสอบ

บริษัท โรงพยาบาลอินเตอร์เมดิคัล แคร่ แอนด์ แล็บ จำกัด (มหาชน)

นโยบายและภาพรวมการประกอบธุรกิจ



วิสัยทัศน์

บริษัท และบริษัทย่อยจะเป็นผู้นำการให้บริการ การตรวจสุขภาพอาชีวเวชศาสตร์ และการตรวจทางด้านเวชศาสตร์ อุตสาหกรรมแบบครบวงจรนอกสถานที่ ที่ครอบคลุมการให้บริการทั่วประเทศในมาตรฐานคุณภาพระดับสากล

พันธกิจ

ตอบสนองความต้องการของลูกค้าด้วยบริการที่มีคุณภาพ ถูกต้อง รวดเร็ว แม่นยำ เป็นไปตามหลักวิชาการ และกฎหมาย เพื่อให้ลูกค้าเลือกใช้บริการของบริษัท และบริษัทย่อยเป็นอันดับแรก นอกจากนี้ยังนำเทคโนโลยีขั้นสูง นวัตกรรมทางการแพทย์ด้านการตรวจสุขภาพ และนวัตกรรมการตรวจศาสตร์อุตสาหกรรม เพื่อให้เกิดประสิทธิภาพ และประสิทธิผลอันสูงสุดทั้งผู้รับ และผู้ให้บริการตรวจสุขภาพ

เป้าหมายการดำเนินธุรกิจ

จากประสบการณ์การให้บริการตรวจสุขภาพนอกสถานที่มากกว่า 23 ปี จะนำหลักวิชาการ และประสบการณ์ พร้อมทั้งเทคโนโลยีมาผสมผสานให้เกิดคุณค่าในการตรวจสุขภาพ และศาสตร์อุตสาหกรรมที่เหมาะสม และมีคุณภาพสูงสุด ดังคำมั่นที่ว่า “คุณธรรมนำวิชาการ เชี่ยวชาญด้านอาชีวอนามัย” เพื่อให้เป็นโรงพยาบาลด้านการตรวจสุขภาพอาชีวเวชศาสตร์ และตรวจทางด้านศาสตร์อุตสาหกรรมชั้นนำ ที่มีผู้รับบริการตรวจสุขภาพนอกสถานที่ที่มากที่สุดในประเทศไทย

พัฒนาการที่สำคัญของบริษัท ในช่วงที่ผ่านมา สรุปได้ดังนี้

- ปี 2539 : บริษัท โรงพยาบาลอินเตอร์เมดิคัล แคร่ แอนด์ แล็บ จำกัด (มหาชน) จัดตั้งขึ้นเมื่อวันที่ 8 กรกฎาคม 2539 ด้วยทุนจดทะเบียนเริ่มต้นจำนวน 1.00 ล้านบาท
- ปี 2540 : บริษัทได้เข้าลงทุนในบริษัท แอคคิวฟาสแล็บ เซ็นเตอร์ จำกัด ในสัดส่วนร้อยละ 25.00 โดยส่วนที่เหลือถือโดยกลุ่มประสิทธิ์ดำรง ทั้งนี้แอคคิวฟาสได้รับใบอนุญาตให้ประกอบกิจการสถานพยาบาลประเภทคลินิก

บริษัท โรงพยาบาลอินเตอร์เมดิคัล แคร่ แอนด์ แล็บ จำกัด (มหาชน)

- เทคนิคการแพทย์ และมีวัตถุประสงค์ให้บริการตรวจวิเคราะห์สิ่งส่งตรวจ (Specimen) จากผู้ว่าจ้างที่เป็นสถานพยาบาลทั้งภาครัฐ และเอกชน รวมทั้งคลินิกเทคนิคการแพทย์ต่างๆ
- ปี 2548 : แอคควิฟาสดำเนินการขยายธุรกิจอย่างต่อเนื่องไปสู่การให้บริการตรวจวัดคุณภาพสิ่งแวดล้อมทั้งในและนอกสถานประกอบการ เช่น การตรวจวัดสารมลพิษบริเวณสถานประกอบการ การตรวจวัดคุณภาพปล่องระบาย และการตรวจวัดคุณภาพน้ำอุปโภคและบริโภค รวมถึงน้ำทิ้ง น้ำผิวดิน เป็นต้น โดยแอควิฟาสได้รับใบอนุญาตขึ้นทะเบียนห้องปฏิบัติการวิเคราะห์เอกชนกับกรมโรงงานอุตสาหกรรม กระทรวงอุตสาหกรรม
- : เมื่อวันที่ 20 มิถุนายน 2548 บริษัทเพิ่มทุนจดทะเบียนจาก 1.00 ล้านบาท เป็น 4.00 ล้านบาท แบ่งเป็นหุ้นสามัญจำนวน 40,000 หุ้น มูลค่าที่ตราไว้หุ้นละ 100 บาท เสนอขายให้แก่ผู้ถือหุ้นเดิม โดยหลังการเพิ่มทุนจดทะเบียนครั้งนี้ กลุ่มผู้ถือหุ้นครอบครัวประสิทธิ์ดำรงยังคงถือหุ้นร้อยละ 100.00 ของทุนจดทะเบียนของบริษัท
- ปี 2551 : บริษัทได้เข้าลงทุนในบริษัท อินเตอร์เมดิคัลกรุ๊ป จำกัด ในสัดส่วนร้อยละ 26.00 และถือหุ้นโดยกลุ่มประสิทธิ์ดำรงในส่วนที่เหลือ เพื่อประกอบธุรกิจจำหน่ายวัสดุภัณฑ์ เคมีภัณฑ์ และอุปกรณ์ทางการแพทย์ เช่น เครื่องกระตุ้นไฟฟ้าหัวใจ (Automated External Defibrillator) เป็นต้น
- ปี 2553 : เมื่อวันที่ 30 เมษายน 2553 บริษัท อินเตอร์เมดิคัลกรุ๊ป จำกัด เพิ่มทุนจดทะเบียนจาก 1.00 ล้านบาท เป็น 4.00 ล้านบาท แบ่งเป็นหุ้นสามัญจำนวน 40,000 หุ้น มูลค่าที่ตราไว้หุ้นละ 100 บาท เสนอขายให้แก่ผู้ถือหุ้นเดิม โดยหลังการเพิ่มทุนจดทะเบียนครั้งนี้ บริษัทถือหุ้นในอินเตอร์เมดิคัลกรุ๊ปเพิ่มขึ้นเป็นร้อยละ 81.50 ของทุนจดทะเบียน
- ปี 2554 : บริษัทได้ยกระดับการให้บริการตรวจสุขภาพให้ครอบคลุมทั้งในและนอกสถานที่ โดยบริษัทได้รับใบอนุญาตให้ประกอบกิจการสถานพยาบาลประเภทโรงพยาบาลเฉพาะทางโดยเน้นการให้บริการตรวจสุขภาพ ซึ่งผ่านการรับรองจากกระทรวงสาธารณสุข
- : เมื่อวันที่ 2 ธันวาคม 2554 บริษัทเพิ่มทุนจดทะเบียนจาก 4.00 ล้านบาท เป็น 5.00 ล้านบาท แบ่งเป็นหุ้นสามัญจำนวน 50,000 หุ้น มูลค่าที่ตราไว้หุ้นละ 100 บาท เสนอขายให้แก่ผู้ถือหุ้นเดิม โดยหลังการเพิ่มทุนจดทะเบียนครั้งนี้ กลุ่มผู้ถือหุ้นครอบครัวประสิทธิ์ดำรงยังคงถือหุ้นร้อยละ 100.00 ของทุนจดทะเบียนของบริษัท
- ปี 2555 : บริษัททยอยยังได้สังเกตเห็นถึงความสำคัญในมาตรฐานการบริการ จึงได้นำระบบ ISO 9001:2008 มาประยุกต์ใช้ในการบริหารจัดการห้องปฏิบัติการ เพื่อเป็นการสร้างความเชื่อมั่น และการสร้างความพึงพอใจให้กับผู้รับบริการ ทำให้มั่นใจได้ว่าบริษัททยอย มีระบบควบคุม ตรวจสอบ และเฝ้าระวัง โดยมีผู้ที่รับผิดชอบในทุกขั้นตอนของการปฏิบัติงาน เพื่อพัฒนาการทำงานส่วนห้องปฏิบัติการให้เป็นไปตามมาตรฐานระดับสากล
- ปี 2558 : เมื่อวันที่ 12 มีนาคม 2558 บริษัทมีการปรับโครงสร้างกลุ่มบริษัท โดยเพิ่มสัดส่วนการลงทุนใน แอคควิฟาส และอินเตอร์เมดิคัลกรุ๊ปเป็นร้อยละ 100 ของทุนจดทะเบียนทั้ง 2 บริษัทตามลำดับ และบริษัทเพิ่มทุนจดทะเบียนจาก 5.00 ล้านบาท เป็นประมาณ 5.83 ล้านบาท แบ่งเป็นหุ้นสามัญจำนวน 58,304 หุ้น มูลค่าที่ตราไว้หุ้นละ 100 บาท เสนอขายให้แก่ผู้ถือหุ้นเดิมของแอควิฟาส และอินเตอร์เมดิคัลกรุ๊ป
- : เมื่อวันที่ 20 มีนาคม 2558 กลุ่มผู้ถือหุ้นครอบครัวประสิทธิ์ดำรง ทำการขายหุ้นที่ถืออยู่ในบริษัท จำนวน 49,559 หุ้น ให้แก่กลุ่มผู้ลงทุนใหม่ 6 ราย ทำให้สัดส่วนการถือหุ้นของครอบครัวประสิทธิ์ดำรง ลดลงเหลือร้อยละ 15.00 ของทุนจดทะเบียน เพื่อเพิ่มประสิทธิภาพในการดำเนินการ บริหารจัดการระบบควบคุมภายใน โดยราคาที่ทำกรซื้อขาย คิดจากมูลค่าทางบัญชี (Book value) จากงบการเงินภายในปี 2557

บริษัท โรงพยาบาลอินเตอร์เมดิคัล แคร่ แอนด์ แล็บ จำกัด (มหาชน)

- ทั้งนี้มูลค่าการซื้อขายหุ้นทั้งสิ้น เป็นจำนวน 68.74 ล้านบาท ซึ่งกลุ่มผู้ถือหุ้นเดิมและกลุ่มผู้ถือหุ้นใหม่ ไม่ได้มีความเกี่ยวข้องกัน
- ปี 2559 : บริษัทได้ดำเนินการจดทะเบียนเลิกอินเตอร์เมดิคัล จำกัด เมื่อวันที่ 30 ธันวาคม 2559 สืบเนื่องมาจากการดำเนินธุรกิจจำหน่ายวัสดุภัณฑ์ เคมีภัณฑ์ และอุปกรณ์ทางการแพทย์ไม่ประสบความสำเร็จมากนัก และอินเตอร์เมดิคัล จำกัด มีรายได้จากการขายลดลง
- ปี 2560 : ในเดือนกันยายน บริษัททยอยยังได้สังเกตเห็นถึงความสำคัญในมาตรฐานการจัดการในห้องปฏิบัติการระดับสากล จึงได้ขอรับรองระบบ ISO/IEC 17025 : 2005 มาใช้ในการปฏิบัติงานภายในห้องปฏิบัติการ เพื่อเป็นการสร้างความเชื่อมั่น และการสร้างความพึงพอใจให้กับผู้รับบริการ ทำให้มั่นใจได้ว่า มีระบบควบคุมตรวจสอบ และเฝ้าระวัง โดยมีผู้ที่รับผิดชอบในทุกขั้นตอนของการปฏิบัติงาน เพื่อพัฒนาการทำงานให้ เป็นไปตามมาตรฐานระดับสากล
- : ในวันที่ 1 กันยายน มีการประชุมวิสามัญผู้ถือหุ้น ครั้งที่ 1/2560 มีมติเพิ่มทุนจดทะเบียนบริษัท โดยเสนอขายให้แก่ผู้ถือหุ้นเดิม จากทุนจดทะเบียน 5.83 ล้านบาท เป็นจำนวน 80.00 ล้านบาท เป็นหุ้นจำนวน 800,000 หุ้น มูลค่าที่ตราไว้ 100 บาทต่อหุ้น
- : ในวันที่ 1 ธันวาคม โครงสร้างผู้ถือหุ้นของบริษัทมีการเปลี่ยนแปลงโดยกลุ่มประสิทธิ์ดำรง คือนายนิมิต ประสิทธิ์ดำรง และนางวนิดา ประสิทธิ์ดำรง ขายหุ้นให้แก่ ดร.สิทธิวัฒน์ ก่ำกวดวงษ์ จำนวน 63,997 หุ้น และนางสาว วิมาลา สกุลบุญราศรี จำนวน 15,999 หุ้น ทำให้กลุ่มประสิทธิ์ดำรงมีสัดส่วนการถือหุ้นในบริษัทลดลงเหลือร้อยละ 5 ทั้งนี้มูลค่าการซื้อขายหุ้นทั้งสิ้น เป็นจำนวน 40.00 ล้านบาท
- ปี 2561 : ในวันที่ 31 พฤษภาคม 2561 ที่ประชุมวิสามัญผู้ถือหุ้นครั้งที่ 2/2561 ของบริษัทมีมติอนุมัติการเพิ่มทุนจดทะเบียนจาก 80 ล้านบาท เป็น 107.5 ล้านบาท แบ่งเป็นทุนจดทะเบียนที่เรียกชำระแล้ว 80 ล้านบาท และหุ้นที่ยังไม่เรียกชำระจำนวน 27.5 ล้านบาท เพื่อรองรับการเสนอขายหุ้นให้แก่ประชาชน (IPO) มูลค่าที่ตราไว้ 0.50 บาทต่อหุ้น และมีมติแปรสภาพเป็นบริษัทมหาชนจำกัด
- : ในวันที่ 3 กันยายน 2561 โครงสร้างผู้ถือหุ้นของบริษัทมีการเปลี่ยนแปลงโดยนายอำนาจ ประสิทธิ์ดำรง ขายหุ้นให้แก่ ดร.สิทธิวัฒน์ ก่ำกวดวงษ์ จำนวน 3,299,600 หุ้น ทำให้นายอำนาจ ประสิทธิ์ดำรง มีสัดส่วนการถือหุ้นในบริษัทลดลงเหลือร้อยละ 2.94 ทั้งนี้มูลค่าการซื้อขายหุ้นทั้งสิ้น เป็นจำนวน 8.25 ล้านบาท
- : ในเดือนตุลาคม บริษัทได้รับการต่ออายุมาตรฐานการจัดการในห้องปฏิบัติการจากเดิม ISO 9001:2008 เป็น ISO 9001 : 2015 ซึ่งลูกค้าบางรายได้ระบุเป็นข้อกำหนดมาตรฐานของบริษัทในการรับงาน จึงเป็นการเพิ่มความสามารถในการรับงานของบริษัทมากขึ้น
- ปี 2562 : ในเดือน ตุลาคม 2562 บริษัทมีการร่วมลงนาม ในสัญญาส่วนแบ่งรายได้ ภายใต้โครงการตรวจสุขภาพ คัดกรองความเสี่ยง กับโรงพยาบาลที่เป็นสมาชิกประกันสังคม 2 แห่ง โดยให้สามารถเริ่มให้บริการได้ ตั้งแต่ 1 พฤศจิกายน 2562 ถึง 31 ธันวาคม 2565
- : ห้องปฏิบัติการของกลุ่มบริษัทได้รับรองระบบ ISO 15189:2012 และ 15190:2003 ด้านห้องปฏิบัติการทางการแพทย์ จากสำนักมาตรฐานห้องปฏิบัติการ กระทรวงสาธารณสุข โดยเป็นประโยชน์ในการเข้า ประมูลงานบางสถานประกอบการที่มีข้อกำหนดด้านมาตรฐานห้องปฏิบัติการ
- : ในวันที่ 26 ธันวาคม 2562 บริษัท โรงพยาบาลอินเตอร์เมดิคัล แคร่ แอนด์ แล็บ จำกัด (มหาชน) ได้เข้าจดทะเบียนในตลาดหลักทรัพย์ (MAI) โดยใช้ชื่อย่อหลักทรัพย์ว่า (IMH)

บริษัท โรงพยาบาลอินเตอร์เมดิคัล แคร่ แอนด์ แล็บ จำกัด (มหาชน)

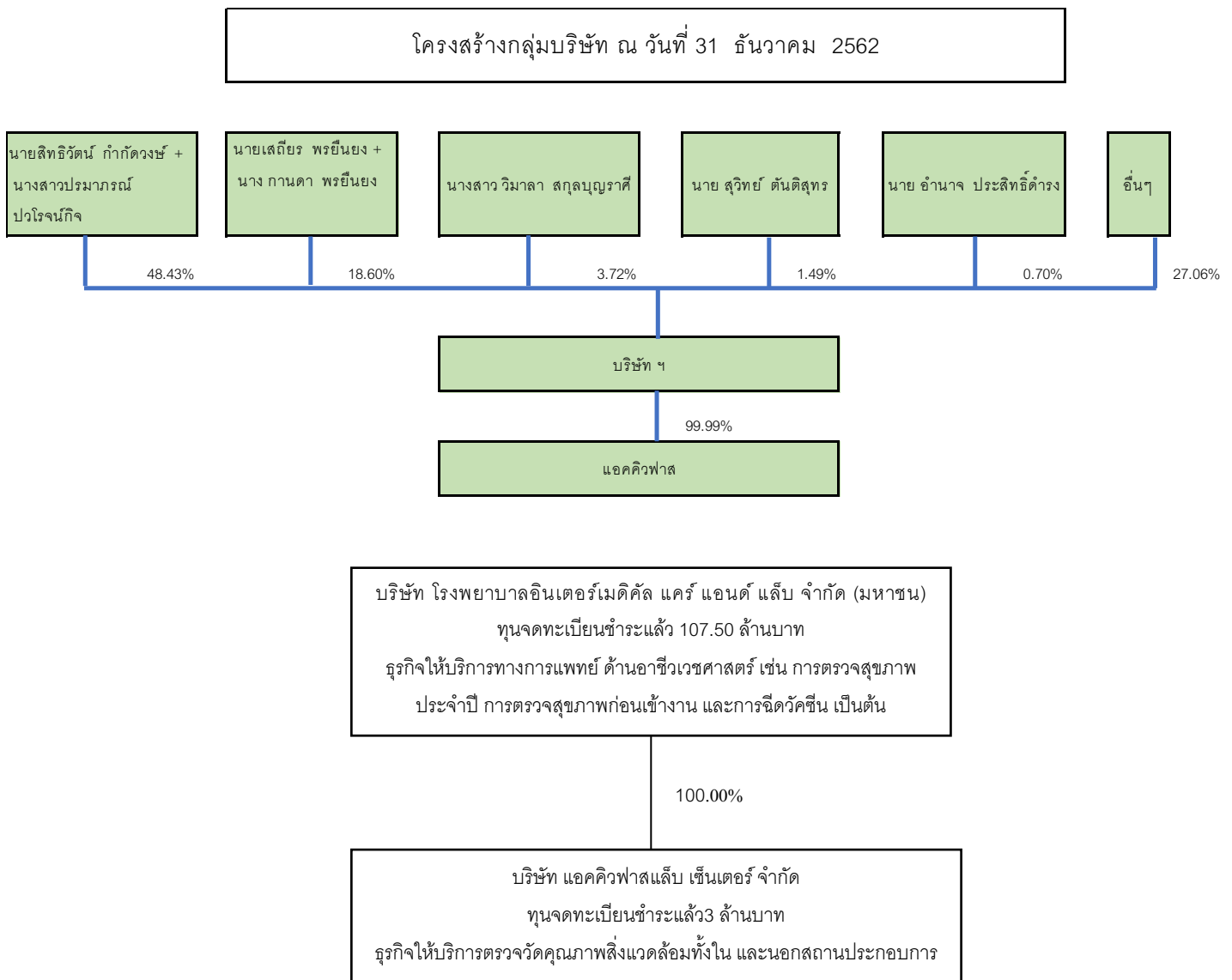

ภาพรวมการประกอบธุรกิจของบริษัทย่อย

บริษัทย่อยจัดตั้งขึ้นเมื่อวันที่ 20 มีนาคม 2540 โดยปัจจุบันดำเนินกิจการให้คำแนะนำ ปรึกษา และให้บริการตรวจวัดคุณภาพสิ่งแวดล้อม (Environment Monitoring Services) โดยจะเน้นให้บริการตรวจวัดทางด้านชีวอนามัยและความปลอดภัยในโรงงานและสำนักงาน เช่น แสง เสียง ความร้อน ฝุ่น และสารเคมี บริการตรวจวัดคุณภาพอากาศจากปล่องระบายต่างๆ บริการตรวจวิเคราะห์คุณภาพน้ำ บริการตรวจวัดคุณภาพบรรยากาศทั่วไป และอื่นๆ ที่เกี่ยวข้อง เป็นต้น สามารถให้บริการตรวจวัดคุณภาพสิ่งแวดล้อมทั้งใน และนอกสถานที่ ด้วยทีมงานที่มีความรู้ทางด้านสิ่งแวดล้อม และชีวอนามัยและความปลอดภัยพร้อมด้วยเครื่องมือ อุปกรณ์ และห้องปฏิบัติการวิเคราะห์ที่ได้มาตรฐาน

ลักษณะการประกอบธุรกิจ

บริษัทและบริษัทย่อยมีลักษณะการประกอบธุรกิจ แบ่งเป็น 2 ธุรกิจประกอบด้วย (1) ให้บริการทางการแพทย์ (2) ให้บริการตรวจวัดคุณภาพสิ่งแวดล้อม

โครงสร้างรายได้ในปี 2559-2562 มีรายละเอียด ดังนี้

โครงสร้างรายได้	ดำเนินการโดย	งบการเงินรวม							
		ปี 2559		ปี 2560		ปี 2561		ปี 2562	
		ล้านบาท	ร้อยละ	ล้านบาท	ร้อยละ	ล้านบาท	ร้อยละ	ล้านบาท	ร้อยละ
1. รายได้จากธุรกิจให้บริการทางการแพทย์									
- รายได้จากการให้บริการตรวจสุขภาพประจำปี ¹	บริษัท	188.09	64.82	149.93	53.97	152.03	47.08	156.78	48.55
- รายได้จากการให้บริการตรวจสุขภาพก่อนเข้างาน	บริษัท	33.66	11.60	36.87	13.27	43.07	13.34	43.08	13.34
- รายได้จากการให้บริการตรวจสุขภาพแรงงานต่างด้าว	บริษัท	13.22	4.56	8.34	3.00	29.16	9.03	15.18	4.70
- รายได้จากการให้บริการฉีดวัคซีน	บริษัท	7.51	2.59	30.30	10.91	27.33	8.46	46.91	14.53
- รายได้จากการให้บริการทางการแพทย์อื่นๆ ²	บริษัท	11.30	3.89	7.27	2.62	10.96	3.39	14.48	4.48
2. รายได้จากธุรกิจให้บริการตรวจวัดคุณภาพสิ่งแวดล้อม									
- รายได้จากการให้บริการตรวจวัดทางด้านอาชีวอนามัยและความปลอดภัย	บริษัทย่อย	16.70	5.76	20.92	7.53	22.10	6.84	19.60	6.07
- รายได้จากการให้บริการตรวจวัดคุณภาพสิ่งแวดล้อมอื่นๆ ³	บริษัทย่อย	15.03	5.18	19.57	7.04	35.61	11.03	27.62	8.55
3. รายได้อื่น		4.67	1.61	4.62	1.66	2.66	0.82	2.69	0.83
รวมรายได้		290.18	100.00	277.82	100.00	322.92	100.00	336.61	100.00

ที่มา : ข้อมูลจากบริษัท

หมายเหตุ /1 ประกอบด้วยรายได้การตรวจสุขภาพประจำปี และรายได้จากการตรวจสุขภาพปัจจัยเสี่ยง

/2 บริการทางการแพทย์อื่นๆ: รายได้จากการให้บริการแพทย์ ตรวจรักษาคนไข้นอก (OPD) สำรองโรงงานและบริการจัดอบรมหลักสูตรต่างๆ ที่เกี่ยวข้องกับการแพทย์ เป็นต้น

/3 ตรวจวัดคุณภาพสิ่งแวดล้อมอื่นๆ: รายได้จากการตรวจคุณภาพน้ำ รายได้จากการตรวจสอบสภาพอากาศปล่อยระบายนและรายได้จากการตรวจสอบสภาพบรรยากาศทั่วไป เป็นต้น

ลักษณะผลิตภัณฑ์และบริการ

ธุรกิจให้บริการทางการแพทย์ (Hospital Services)

บริษัท โรงพยาบาลอินเตอร์เมดิคัล แคร่ แอนด์ แล็บ จำกัด (มหาชน) (“บริษัท”) ดำเนินกิจการโรงพยาบาลเอกชนเฉพาะทางด้านอายุรเวชศาสตร์ ซึ่งมีการให้บริการตรวจสุขภาพประจำปี การตรวจสุขภาพปัจจัยเสี่ยง และการตรวจสุขภาพก่อนเข้างาน ด้วยทีมแพทย์ที่มีความเชี่ยวชาญและประสบการณ์ในสาขาที่เกี่ยวข้อง พร้อมด้วยเครื่องมือและอุปกรณ์ทางการแพทย์และห้องปฏิบัติการที่ได้มาตรฐาน สามารถให้บริการตรวจสุขภาพทั้งในและนอกสถานที่ครอบคลุมทั่วประเทศ ผ่านรถเอกซเรย์พร้อมทีมแพทย์และพยาบาลเคลื่อนที่ โดยมีสาขาสำนักงานใหญ่ที่ถนนบางแวก จังหวัดกรุงเทพมหานคร และสาขาย่อย รวมทั้งสิ้นจำนวน 5 แห่ง ได้แก่ สาขาราชพฤกษ์ (ที่ตั้งสำนักงานใหญ่) ปทุมธานี พระนครศรีอยุธยา ชลบุรี และระยอง นอกจากนี้ บริษัทยังให้บริการตรวจสุขภาพแรงงานต่างด้าว การตรวจรักษาผู้ป่วยนอก (Out Patient Department: OPD) ให้บริการฉีดวัคซีน และให้บริการอบรมหลักสูตรการปฐมพยาบาลเบื้องต้นและการช่วยฟื้นคืนชีพ (First Aid and Cardiopulmonary resuscitation) และหลักสูตรอื่นๆ เป็นต้น

รายได้จากการให้บริการทางการแพทย์แยกสาขา

รายได้จากการให้บริการ	ปี 2559		ปี 2560		ปี 2561		ปี 2562	
	ลบ.	ร้อยละ	ลบ.	ร้อยละ	ลบ.	ร้อยละ	ลบ.	ร้อยละ
รายได้จากการให้บริการทางการแพทย์	253.78	100.00	232.71	100.00	262.55	100.00	286.70	100.00
รายได้จากสาขาย่อย ¹	39.17	15.43	63.60	27.33	91.57	34.88	28.25	9.85

หมายเหตุ: ¹สาขาชลบุรี สาขาระยอง สาขาปทุมธานี และสาขาอยุธยา

โดยขั้นตอนการให้บริการตรวจสุขภาพของบริษัทนั้น เมื่อดำเนินการเก็บสิ่งส่งตรวจแล้ว บริษัทจะทำการวิเคราะห์ ออกผลการตรวจสุขภาพตามโปรแกรมการตรวจ รายงานผลการตรวจสุขภาพรายบุคคล และส่งผลให้บริษัทลูกค้าภายใน 30 วัน หลังจากวันที่เข้าให้บริการตามความเหมาะสมของจำนวนผู้เข้ารับบริการ ในกรณีลูกค้าเป็นบุคคลทั่วไปและมีรายการตรวจสุขภาพที่ไม่ซับซ้อน เช่น การให้บริการตรวจสุขภาพก่อนเข้างาน จะสามารถรอรับผลได้ภายในวันนั้นหรือสามารถส่งผลให้กับลูกค้าทางไปรษณีย์

ลักษณะการให้บริการแบ่งตามประเภทการให้บริการได้ ดังนี้

1) บริการตรวจสุขภาพประจำปี

บริษัทให้บริการตรวจสุขภาพประจำปีแก่ลูกค้าภาครัฐและเอกชนทั้งในและนอกสถานที่ ตามสถานที่ที่ลูกค้ากำหนด ด้วยโปรแกรมตรวจสุขภาพที่หลากหลายตามแต่ละช่วงอายุ ทั้งนี้ บริษัทมีโปรแกรมตรวจสุขภาพพื้นฐาน 4 โปรแกรม ซึ่งได้รับการออกแบบมาให้เหมาะสมกับผู้เข้ารับบริการบริการครอบคลุมในทุกช่วงอายุ และความเสี่ยง รวมถึงสามารถปรับเปลี่ยนโปรแกรมให้เหมาะสมตามแต่ที่ลูกค้ากำหนด ประกอบกับบริษัทยังมีโปรแกรมตรวจสุขภาพพิเศษเพิ่มเติม เช่น โปรแกรมตรวจเลือดหาสารบ่งชี้มะเร็ง โปรแกรมตรวจเตรียมความพร้อมการมีบุตร โปรแกรมตรวจเฝ้าระวังโรคกระดูกพรุน และโปรแกรมตรวจติดตามภาวะการอักเสบจากอนุมูลอิสระ เป็นต้น อนึ่งโดยทั่วไปผู้ประกอบการส่วนใหญ่จะมีสวัสดิการขั้นพื้นฐานในการตรวจสุขภาพประจำปีให้แก่ลูกจ้าง

ทั้งนี้ กระทรวงแรงงานและสวัสดิการสังคมออกกฎหมายให้ความสำคัญกับความปลอดภัยในการปฏิบัติงานของลูกจ้าง โดยกำหนดหลักเกณฑ์ให้ผู้ประกอบการมีหน้าที่จัดให้มีการตรวจสุขภาพให้แก่ลูกจ้างที่มีลักษณะการทำงานที่อาจก่อให้เกิดความเสี่ยงต่อสุขภาพของลูกจ้าง ดังนี้

บริการตรวจสุขภาพปัจจัยเสี่ยง

บริษัทให้บริการตรวจสุขภาพลูกจ้างที่มีรายการตรวจตามที่กฎหมายกำหนด โดยเป็นการตรวจสุขภาพลูกจ้างที่มีการปฏิบัติงานที่มีความเสี่ยงเกี่ยวกับ สารเคมีอันตราย เชื้อไวรัส แบคทีเรีย และกัมมันตภาพรังสี รวมถึงลูกจ้างที่ปฏิบัติงานในสถานประกอบการที่มี ความร้อน ความเย็น ความสั่นสะเทือน แสง เสียง หรือสภาพแวดล้อมอื่นที่อาจก่อให้เกิดอันตรายต่อผู้ปฏิบัติงาน ซึ่งจะเป็นการตรวจหาระดับสารเคมีในเลือด ตรวจสมรรถภาพการได้ยินและปอด เป็นต้น ทั้งนี้ ผู้ประกอบการมีหน้าที่จัดให้มีการตรวจสุขภาพลูกจ้างภายใน 30 วัน นับตั้งแต่วันที่ลูกจ้างเข้ามาปฏิบัติงาน

บริษัท โรงพยาบาลอินเตอร์เมดิคัล แคร่ แอนด์ แล็บ จำกัด (มหาชน)

และตรวจสุขภาพลูกค้าครั้งต่อไปอย่างน้อยปีละ 1 ครั้ง โดยต้องเป็นแพทย์ที่ได้รับใบอนุญาตประกอบวิชาชีพเวชกรรมด้านอชีวเวชศาสตร์เพื่อประเมินภาวะสุขภาพและความพร้อมในการปฏิบัติงาน ทั้งนี้ กลุ่มลูกค้าหลักส่วนใหญ่จะเป็นโรงงานอุตสาหกรรม

ตัวอย่างการให้บริการ



2) บริการตรวจสุขภาพก่อนเข้างาน

บริษัทให้บริการตรวจสุขภาพก่อนเข้างานซึ่งมีรายการตรวจที่แตกต่างตามแต่ที่ลูกค้ากำหนดเพื่อประเมินภาวะสุขภาพและความพร้อมก่อนเข้าปฏิบัติงาน ทั้งนี้ กลุ่มลูกค้าหลักส่วนใหญ่จะเป็นโรงงานอุตสาหกรรม โดยส่วนใหญ่ลูกค้าจะเข้ารับบริการผ่านสาขาย่อยของบริษัทที่ตั้งอยู่บริเวณนิคมอุตสาหกรรม

ตัวอย่างการให้บริการ



3) บริการตรวจสุขภาพแรงงานต่างด้าว

บริษัทให้บริการตรวจสุขภาพแรงงานต่างด้าวซึ่งมีรายการตรวจตามแต่ที่กฎหมายกำหนดเพื่อประเมินภาวะสุขภาพและเพื่อขอใบอนุญาตทำงานครั้งแรกหรือเพื่อต่อใบอนุญาตทำงานรายปี ทั้งนี้ กลุ่มลูกค้าหลักส่วนใหญ่จะเป็นโรงงานอุตสาหกรรม และเป็นงานที่บริษัทประมูลมาจาก

บริษัท โรงพยาบาลอินเตอร์เมดิคัล แคร่ แอนด์ แล็บ จำกัด (มหาชน)

โรงพยาบาลรัฐบาล โดยผู้ประกอบการจะลงทะเบียนแรงงานต่างด้าวที่เข้ารับการตรวจ และเข้ารับการตรวจสุขภาพตามพื้นที่ที่โรงพยาบาลรัฐบาลกำหนด ซึ่งจะเป็นการตรวจคัดกรองเบื้องต้น เช่น โรคเท้าช้าง และวัณโรคปอด เป็นต้น

ตัวอย่างการให้บริการ



4) บริการฉีดวัคซีน

บริษัทให้บริการฉีดวัคซีนเช่น วัคซีนไข้หวัดใหญ่ 4 สายพันธุ์ (Quadrivalent Influenza Vaccine) วัคซีนไข้หวัดใหญ่ 3 สายพันธุ์ (Trivalent Influenza vaccine) วัคซีนไข้เลือดออก (Dengue Vaccine) วัคซีนมะเร็งปากมดลูก (Cervical Cancer Vaccine, Gardasil) วัคซีนไวรัสตับอักเสบบี (Hepatitis B Vaccine) และวัคซีนไข้ไทฟอยด์ (Typhoid vaccine) เป็นต้น เพื่อเป็นการเสริมสร้างภูมิคุ้มกัน โดยจะเป็นการให้บริการพร้อมกับการออกตรวจสุขภาพประจำปีหรือในบางกรณีจะเป็นการให้บริการฉีดวัคซีนโดยเฉพาะ ทั้งนี้ ผู้เข้ารับบริการเป็นลูกค้าทั้งกลุ่มโรงงานอุตสาหกรรมและสำนักงาน โดยบริษัทจะมีทีมพยาบาลและบุคลากรมีอาชีพในการให้บริการฉีดวัคซีน

ตัวอย่างการให้บริการ



5) บริการทางการแพทย์อื่นๆ

5.1) บริการตรวจรักษาผู้ป่วยนอก (Out Patient Department: OPD)

บริษัทให้บริการตรวจรักษาผู้ป่วยนอก โดยจะเป็นการให้บริการตรวจรักษาอาการเจ็บป่วยทั่วไป ทั้งเรื้อรังและเฉียบพลัน เช่น อาการไข้ ปวดศีรษะ ภูมิแพ้ ปวดท้อง และท้องเสีย เป็นต้น และหากเป็นอาการป่วยที่ซับซ้อนยิ่งขึ้นจะส่งต่อไปให้โรงพยาบาลอื่น ทั้งนี้ ผู้เข้ารับบริการส่วนใหญ่จะเป็นลูกค้าทั่วไป บริเวณนิคมอุตสาหกรรมที่ตั้งอยู่ใกล้กับสาขาของบริษัท

ตัวอย่างการให้บริการ



5.2) บริการที่เกี่ยวข้องกับการแพทย์อื่นๆ

บริษัทให้บริการที่เกี่ยวข้องกับการแพทย์อื่นๆดังนี้

- บริษัทให้บริการแพทย์สำรวจโรงงาน ซึ่งเป็นบริการสำหรับกลุ่มลูกค้าโรงงานอุตสาหกรรมเป็นหลัก โดยจะเป็นการเดินสำรวจโรงงานของแพทย์ผู้เชี่ยวชาญเพื่อประเมินความเสี่ยงจากสิ่งคุกคามที่ผู้ปฏิบัติงานสัมผัสและนำข้อมูลความเสี่ยงดังกล่าวไปออกแบบโปรแกรมการตรวจสุขภาพได้ตรงตามความเสี่ยงของผู้ปฏิบัติงาน

- บริษัทให้บริการแพทย์ประจำโรงพยาบาลสำหรับบริษัทลูกค้า บริษัทสามารถส่งแพทย์ประจำโรงพยาบาลในบริษัทลูกค้า ซึ่งเป็นสวัสดิการดูแลให้แก่ลูกค้า ซึ่งทำการตรวจวินิจฉัยเบื้องต้นและส่งยาให้แก่ลูกค้าของบริษัท

- บริษัทให้บริการอบรมหลักสูตรต่างๆ ที่เกี่ยวข้องกับการแพทย์ เช่น หลักสูตรการปฐมพยาบาลเบื้องต้นและการช่วยฟื้นคืนชีพ (First Aid and Cardiopulmonary Resuscitation) หลักสูตรรู้จักและเข้าใจโรคเรื้อรังที่ไม่ติดต่อ หลักสูตรสุขภาพดี ชีวิตเป็นสุขกับอินเทอร์เมด หลักสูตรเสริมพลัง-สร้างสุขภาพ หลักสูตรโรคจากการทำงานในสำนักงาน และหลักสูตรความปลอดภัยในการทำงาน เป็นต้น

- รายได้จากโครงการของ สำนักงานหลักประกันสุขภาพแห่งชาติ ("ส.ป.ช.ช.") คือ รายได้ที่บริษัทให้ส่วนลดแก่ลูกค้าที่มีสิทธิในการเบิกรายการตรวจสุขภาพบางรายการตามโครง สปสช. หลังจากนั้นบริษัททำเรื่องเบิกเงินส่วนลดดังกล่าวกับ สปสช. โดย สปสช. มีโครงการสร้างเสริมสุขภาพและป้องกันโรคโดยให้สวัสดิการแก่บุคคลทั่วไปตามข้อกำหนดของโครงการซึ่งสามารถเบิกค่าใช้จ่ายในการตรวจสุขภาพบางรายการได้ เช่น การตรวจน้ำตาลในกระแสเลือด (Fasting Blood Sugar) การตรวจระดับไขมันในกระแสเลือด (Lipid Profile) และการตรวจคัดกรองมะเร็งปากมดลูก (Pap Smear) เป็นต้น ซึ่งบริษัทได้เข้าร่วมโครงการดังกล่าวกับ สปสช.

ขั้นตอนการให้บริการ

ในการให้บริการตรวจสุขภาพ บริษัทจะมีขั้นตอนการให้บริการหลักๆ ดังนี้



ธุรกิจให้บริการตรวจวัดคุณภาพสิ่งแวดล้อม (Environment Monitoring Services)

บริษัทย่อยดำเนินกิจการให้คำแนะนำ ปรึกษา และให้บริการตรวจวัดคุณภาพสิ่งแวดล้อม (Environment Monitoring Services) โดยจะเน้นให้บริการตรวจวัดทางด้านอาชีวอนามัยและความปลอดภัยในโรงงานและสำนักงาน เช่น แสง เสียง ความร้อน ฝุ่น และสารเคมี เป็นต้น บริการตรวจวัดคุณภาพอากาศในปล่องระบายต่างๆ บริการตรวจวิเคราะห์คุณภาพน้ำ บริการตรวจวัดคุณภาพบรรยากาศทั่วไป และการให้บริการตรวจวัดคุณภาพสิ่งแวดล้อมอื่นๆ นอกจากนี้ บริษัทย่อยยังให้บริการตรวจวัด เก็บตัวอย่าง และวิเคราะห์ ตามมาตรการการประเมินผลกระทบสิ่งแวดล้อม (Environmental Impact Assessment หรือ EIA) โดยหลังจากที่บริษัทย่อยเข้าตรวจแล้วเสร็จจะจัดทำรายงานผลการตรวจสอบคุณภาพสิ่งแวดล้อม และจัดส่งให้แก่ลูกค้าต่อไป

บริษัทย่อยขึ้นทะเบียนกับกรมโรงงานอุตสาหกรรมและได้รับการรับรองระบบงานห้องปฏิบัติการมาตรฐาน ISO/IEC 17025:2005 จากกรมวิทยาศาสตร์บริการ โดยกรมโรงงานอุตสาหกรรมจะมีการกำหนดวิธีการตรวจวัดและวิเคราะห์ รวมไปถึงอุปกรณ์ที่ใช้ให้เป็นไปตามมาตรฐานพร้อมทั้งให้มีการสอบเทียบอุปกรณ์ที่ใช้ในการตรวจวัดและการวิเคราะห์ผลจากองค์การภาครัฐและเอกชน อนึ่ง บริษัทย่อยสามารถให้บริการตรวจวัดคุณภาพสิ่งแวดล้อมตามพื้นที่ที่ถูกคำกำหนดครอบคลุมทั่วประเทศ ด้วยทีมงานที่มีความรู้ทางด้านสิ่งแวดล้อม อาชีวอนามัย และความปลอดภัยพร้อมด้วยเครื่องมือและอุปกรณ์ และห้องปฏิบัติการวิเคราะห์ที่ได้มาตรฐาน

ลักษณะการให้บริการแบ่งตามประเภทการให้บริการ ดังนี้

1)บริการตรวจวัดทางด้านอาชีวอนามัยและความปลอดภัย

บริษัทย่อยให้บริการตรวจวัดทางด้านอาชีวอนามัยและความปลอดภัยในโรงงานและสำนักงานแก่ลูกค้าภาครัฐและเอกชน โดยสามารถตรวจวัดแสงสว่าง เสียง ความร้อน ฝุ่นละออง และสารเคมี โดยประกาศของกรมสวัสดิการและคุ้มครองแรงงานมีการออกกฎหมายคุ้มครองแรงงาน และกำหนดให้ผู้ประกอบการต้องมีการตรวจสอบสถานประกอบการอย่างน้อย 1 ครั้งต่อปี ให้เป็นไปตามเกณฑ์ที่กำหนด โดยแบ่งได้ดังนี้

ความร้อน : ผู้ประกอบการมีหน้าที่ควบคุมและรักษาระดับความร้อนภายในสถานประกอบการตามลักษณะงานที่เหมาะสม

แสงสว่าง : ผู้ประกอบการมีหน้าที่จัดให้สถานประกอบการมีแสงสว่างที่เหมาะสม กรณีที่มีแสงจ้าเกินไปผู้ประกอบการต้องจัดให้ผู้ปฏิบัติงานสวมใส่อุปกรณ์ความปลอดภัย และในกรณีที่ลูกจ้างทำงานในสถานที่มืด ทึบ และคับแคบ ผู้ประกอบการต้องจัดให้มีอุปกรณ์ช่วยส่องสว่างให้เหมาะสมตามลักษณะงาน เป็นต้น

เสียง : ผู้ประกอบการต้องควบคุมระดับเสียงไม่ให้ผู้ปฏิบัติงานได้รับเสียงในบริเวณสถานที่ประกอบกิจการ เช่น เสียงกระทบหรือเสียงกระทบ และผู้ประกอบการต้องจัดให้มีการควบคุมให้ระดับเสียงที่ผู้ปฏิบัติงานได้รับแต่ละวันไม่เกินมาตรฐานกำหนด กรณีที่สถานประกอบกิจการมีระดับเสียงเกินกว่ามาตรฐานกำหนดผู้ประกอบการต้องให้ผู้ปฏิบัติงานหยุดปฏิบัติงานทันทีจนกว่าจะมีการปรับปรุงแก้ไขแล้วเสร็จ

ฝุ่นละออง : ผู้ประกอบการต้องจัดให้มีการตรวจวิเคราะห์ระดับความเข้มข้นของฝุ่นละอองในสถานประกอบกิจการ เช่น ในโรงงานอุตสาหกรรมที่มีพื้นที่ที่มีการเผาไหม้ มีการใช้น้ำมันเตา ถ่านหิน เชื้อเพลิงชีวมวล และโรงงานอุตสาหกรรมเหล็ก อลูมิเนียมที่มีการถลุง การหล่อหลอม และการรีดตี เป็นต้น

สารเคมี : ผู้ประกอบการต้องจัดให้มีการตรวจวิเคราะห์ระดับความเข้มข้นของสารเคมีอันตรายในสถานประกอบกิจการ เช่น แอมโมเนียใช้ในอุตสาหกรรมอาหารและเครื่องดื่ม ไสลีนและโกลูอินใช้ในอุตสาหกรรมผลิตชิ้นส่วนรถยนต์ เป็นต้น

ตัวอย่างการให้บริการ



ตรวจวัดฝุ่นละออง



ตรวจวัดความร้อน



ตรวจวัดแสงสว่าง



ตรวจวัดเสียง

2) บริการตรวจวัดคุณภาพสิ่งแวดล้อมอื่นๆ

เริ่มแรกบริษัทเคยมีการให้บริการตรวจวัดด้านอาชีวอนามัยและความปลอดภัยในโรงงานเป็นหลัก ต่อมาบริษัทได้มีการขยายการให้บริการตรวจวัดคุณภาพสิ่งแวดล้อมอย่างต่อเนื่องเพื่อให้มีบริการครบวงจรมากยิ่งขึ้น เช่น การตรวจคุณภาพอากาศในปล่องระบาย การตรวจคุณภาพน้ำ และการตรวจคุณภาพบรรยากาศทั่วไป โดยเป็นข้อกำหนดของกรมโรงงานอุตสาหกรรม กระทรวงทรัพยากรธรรมชาติและสิ่งแวดล้อม และการนิคมอุตสาหกรรมแห่งประเทศไทย ซึ่งผู้ให้บริการตรวจวัดต้องได้รับใบอนุญาต และเป็นผู้ที่ขึ้นทะเบียนกับกรมโรงงานอุตสาหกรรมด้วย โดยมีรายละเอียดดังนี้

2.1) บริการตรวจวัดคุณภาพอากาศในปล่องระบายน

บริษัทฯ ย่อยให้บริการตรวจวัดคุณภาพอากาศในปล่องระบายน ตามสถานที่ที่ถูกค้ำกำหนดครอบคลุมทั่วประเทศโดยสามารถตรวจวัดสารมลพิษได้กว่า 24 รายการ เช่น การวัดปริมาณฝุ่นละออง (Total Suspended Particulate) การวัดก๊าซซัลเฟอร์ไดออกไซด์ (Sulfur Dioxide) การวัดก๊าซไนโตรเจนออกไซด์ (Oxides of Nitrogen) การวัดสารเคมี โลหะ และก๊าซอื่นๆ โดยกระทรวงอุตสาหกรรมได้กำหนดวิธีวิธีการตรวจวัด ค่ามาตรฐานของสารต่างๆ อ้างอิงหลักการขององค์การอนุรักษ์สิ่งแวดล้อมแห่งประเทศอเมริกาที่กำหนดไว้หรือวิธีการอื่นที่กรมโรงงานเห็นชอบ

ตัวอย่างการให้บริการ



ตรวจวัดอากาศในปล่องระบายน

2.2) บริการตรวจวัดคุณภาพบรรยากาศทั่วไป

บริษัทฯ ย่อยให้บริการตรวจวัดคุณภาพบรรยากาศทั่วไป โดยคณะกรรมการสิ่งแวดล้อมแห่งชาติมีการออกประกาศ เกี่ยวกับคุณภาพบรรยากาศทั่วไป ความดังของเสียงและระดับเสียงรบกวนรอบโรงงาน โดยผู้มีหน้าที่รายงาน คือโรงงานอุตสาหกรรม หรือกิจการสถานประกอบการที่อาจจะส่งผลกระทบต่อบรรยากาศทั่วไป โดยจะมีการตรวจวัดก๊าซต่างๆ เช่น ก๊าซคาร์บอนมอนอกไซด์ ก๊าซไนโตรเจนไดออกไซด์ ก๊าซซัลเฟอร์ไดออกไซด์ ตะกั่ว และฝุ่นละอองขนาดต่างๆ เป็นต้น

2.3) บริการตรวจวิเคราะห์คุณภาพน้ำ

บริษัทฯ ย่อยให้บริการตรวจวิเคราะห์คุณภาพน้ำ ระบบบำบัดน้ำเสียในโรงงานและสำนักงาน แก่ลูกค้าภาครัฐและเอกชน โดยสามารถตรวจวิเคราะห์คุณภาพน้ำที่อุปโภคและบริโภค น้ำทิ้ง น้ำผิวดิน ทั้งทางกายภาพ ทางเคมีและทางจุลชีววิทยา ซึ่งบริษัทฯ ย่อยสามารถตรวจสอบสารต่างๆ ได้ถึง 24 รายการ ตามใบอนุญาต เช่น การตรวจวัดความเป็นกรดและด่าง (pH) การตรวจวัดค่า บีโอดี (BOD) การตรวจวัดค่า ซี โอดี (COD) การตรวจวัดปริมาณของแข็งแขวนลอย(SS) การตรวจวัดค่าซัลไฟด์ (Sulfide)ปรอท (Hg) ตะกั่ว (Pb) และการตรวจโลหะหนักอื่นๆ เป็นต้นโดยโรงงานอุตสาหกรรม จะใช้น้ำในกระบวนการผลิตหรือการใช้กับเครื่องจักร ซึ่งกระบวนการบำบัดน้ำก่อนปล่อยน้ำออกอาจมีสารต่างๆเจือปน เช่น โรงงานผลิตแบตเตอรี่รถยนต์ และโรงงานผลิตชิ้นส่วนรถยนต์ เป็นต้น

ตัวอย่างการให้บริการ



ตรวจวิเคราะห์คุณภาพน้ำเสียน้ำทิ้ง



ตรวจวิเคราะห์คุณภาพน้ำดื่ม

2.4) บริการตรวจวัดคุณภาพสิ่งแวดล้อมอื่นๆ

บริษัทขอยให้บริการตรวจวัด เก็บตัวอย่าง และวิเคราะห์ ตามมาตรฐานการประเมินผลกระทบสิ่งแวดล้อม (Environmental Impact Assessment หรือ EIA) ซึ่งจะตรวจวัดคุณภาพสิ่งแวดล้อมในรายการที่บริษัทขอยมีใบอนุญาตในการตรวจ โดยจะทำการวิเคราะห์ตามมาตรฐานประเมินผลกระทบสิ่งแวดล้อมของลูกค้าแต่ละราย และจัดทำรายงานการวิเคราะห์ผลกระทบสิ่งแวดล้อมให้แก่ลูกค้า

บริษัทขอยให้บริการตรวจวิเคราะห์คุณภาพดิน ซึ่งเป็นการให้บริการแก่ลูกค้าภาครัฐและเอกชน โดยจะเป็นการเก็บตัวอย่างดินเพื่อศึกษาปริมาณโลหะหนักบริเวณผิวดินและเปรียบเทียบว่าเป็นไปตามมาตรฐานของประกาศคณะกรรมการสิ่งแวดล้อมแห่งชาติ

การตลาดและสภาวะการแข่งขัน

กลยุทธ์ในการแข่งขัน

ธุรกิจให้บริการทางการแพทย์และการตรวจวัดคุณภาพสิ่งแวดล้อมมีการแข่งขันด้านราคาค่อนข้างสูง ดังนั้น บริษัทและบริษัทย่อยจึงมีกลยุทธ์การแข่งขันที่มีใช้การแข่งขันทางด้านราคา แต่มุ่งเน้นพัฒนาคุณภาพในการให้บริการเป็นหลักเพื่อเพิ่มขีดความสามารถการแข่งขันในระยะยาว ดังนี้

- ประสิทธิภาพ ความชำนาญในการให้บริการภายใต้ราคาที่เหมาะสม

จากการที่บริษัทและบริษัทย่อยดำเนินธุรกิจด้านการให้บริการตรวจสุขภาพมานานกว่า 23 ปี และการตรวจวัดคุณภาพสิ่งแวดล้อมมานานกว่า 14 ปี ปัจจุบัน บริษัทและบริษัทย่อยสามารถให้บริการตรวจสุขภาพและบริการตรวจวัดคุณภาพสิ่งแวดล้อมที่ครบวงจร ทั้งนี้ บริษัทถือเป็นผู้ให้บริการตรวจสุขภาพที่สำคัญ โดยพิจารณาจากจำนวนคนที่เข้ารับบริการตรวจสุขภาพกับบริษัทต่อปี เนื่องจากลูกค้าส่วนใหญ่ของบริษัทจะเป็นกลุ่มอุตสาหกรรมโรงงานขนาดใหญ่ และผู้ประกอบการที่มีสาขาจำนวนมาก เช่น บริษัท ไทยยูเนี่ยน กรุ๊ป จำกัด (มหาชน) บริษัท ไทยฮอนด้า แมนูแฟคเจอร์ส จำกัด บริษัท ซีพี ออลล์ จำกัด (มหาชน) บริษัท ยูนิลีเวอร์ จำกัด บริษัท เบทาโกร จำกัด (มหาชน) บริษัท ไฟเบอร์ อีเล็คโทรนิคส์ (ประเทศไทย) จำกัด และ บริษัท คิงเพาเวอร์ จำกัด (มหาชน) ซึ่งทำให้บริษัทต่างจากโรงพยาบาลทั่วไปที่เน้นให้บริการตรวจสุขภาพแก่ลูกค้าบุคคลทั่วไปที่มีราคาต่อคนค่อนข้างสูง ส่งผลให้บริษัทมีประสิทธิภาพและความชำนาญสูงในการให้บริการตรวจสุขภาพให้กับพนักงานจำนวนมากในคราวเดียวกัน อีกทั้งบริษัทสามารถให้บริการในงานที่ต้องมีการตรวจต่อเนื่องในหลายๆพื้นที่ ผ่านรถเอกซเรย์จำนวน 13 คัน หรือสำหรับลูกค้าที่มีสำนักงานตั้งอยู่ทั่วประเทศ โดยบริษัทมีสถิติในการให้บริการตรวจสุขภาพสูงสุดในปี 2561 และ ปี 2562 ได้ถึง 5,000 คนต่อวัน และ 4,900 คนต่อวัน ตามลำดับ และปี 2562 ให้จุดให้บริการตรวจสุขภาพสูงสุด 31 จุดต่อวัน โดยปี 2562 ผู้บริหารมีกลยุทธ์เน้นการเพิ่มลูกค้าที่มีพนักงานเข้ารับบริการตรวจสุขภาพ 1,000 คนขึ้นไป ซึ่งงานลักษณะที่มีผู้เข้ารับบริการตรวจสุขภาพทำให้บริษัทสามารถบริหารจัดการบุคลากรประจำ (Full Time) และชั่วคราว (Part Time) ทั้งบุคลากรวิชาชีพและบุคลากรปฏิบัติการทั่วไป ได้ต่อเนื่องและเต็มประสิทธิภาพมากขึ้น อีกทั้งยังเป็นการกลยุทธ์เชิงรุกการตลาดด้านสำหรับบริการให้บริการตรวจสุขภาพแก่บริษัทขนาดใหญ่เพื่อเพิ่ม Market Share ให้กับบริษัท

สำหรับบริษัทย่อย กลุ่มลูกค้าส่วนใหญ่เป็นกลุ่มอุตสาหกรรมโรงงานขนาดใหญ่และเล็ก เช่น บริษัท พฤษภา เวิลด์ เอสเตท จำกัด (มหาชน) บริษัท สิงห์ เบเวอเรจ จำกัด และ บริษัท สยามคูโบต้าคอร์ปอเรชั่น จำกัด อย่างไรก็ตาม ธุรกิจของบริษัทและบริษัทย่อยมีความเกี่ยวเนื่องกันและช่วยส่งเสริมให้การบริการลูกค้าได้ครบวงจรมากขึ้น ทั้งนี้ บริษัทและบริษัทย่อยให้ความสำคัญกับคุณภาพของการให้บริการ ความถูกต้อง ความรวดเร็วและความแม่นยำ เป็นไปตามหลักวิชาการและกฎหมาย โดยห้องปฏิบัติการของบริษัทและบริษัทย่อย ได้รับมาตรฐาน ISO 9001:2015 ISO/IEC 17025:2005 และการจัดอันดับการออกผลจาก EQA:SC อันดับต้นๆ ทั้งนี้ ด้วยบริการที่มีคุณภาพ บริษัทยังให้บริการด้วยราคาที่เหมาะสมที่สามารถแข่งขันกับคู่แข่งได้ และปัจจุบันห้องปฏิบัติการของกลุ่มบริษัทได้รับรองระบบ ISO 15189:2012 และ 15190:2003 ด้านห้องปฏิบัติการทางการแพทย์ จากสำนักมาตรฐานห้องปฏิบัติการ กระทรวงสาธารณสุข ในเดือน ตุลาคม ปี 2562 โดยเป็นประโยชน์ในการเข้าประมูลงานบางสถานประกอบการที่มีข้อกำหนดด้านมาตรฐานห้องปฏิบัติการ

- บุคลากรที่มีคุณภาพ

บริษัทให้ความสำคัญกับคุณภาพของบุคลากร โดยมีขั้นตอนการคัดเลือกบุคลากรทางการแพทย์และบุคลากรวิชาชีพเฉพาะทางที่มีความรู้ความสามารถและมีใบประกอบวิชาชีพตามมาตรฐานวิชาชีพ หรือตามที่กฎหมายกำหนด ทำให้บริษัทมีความพร้อม และสามารถจัดหาบุคลากรทางการแพทย์และบุคลากรวิชาชีพเฉพาะทางได้อย่างต่อเนื่อง ในส่วนของธุรกิจตรวจวัดคุณภาพสิ่งแวดล้อม บริษัทย่อยมีบุคลากรผู้ควบคุมดูแลห้องปฏิบัติการวิเคราะห์ และเจ้าหน้าที่ประจำห้องปฏิบัติการ ที่ขึ้นทะเบียนกับกรมโรงงานอุตสาหกรรมพร้อมให้บริการ โดยบริษัทมีความสามารถในการให้บริการ ได้สูงสุดถึง 31 จุดให้บริการต่อวัน

นอกจากนี้ บริษัทและบริษัทย่อยมีการจัดอบรมให้แก่พนักงานประจำเพื่อเพิ่มเติมความรู้และทักษะให้เหมาะสมกับงานของแต่ละหน่วยงาน โดยจัดให้มีการอบรมทั้งภายในและภายนอกองค์กร และมีการจัดทำแผนอบรมและงบประมาณประจำปี อีกทั้งบริษัทและบริษัท

ย้อยยังมีนโยบายให้ผลตอบแทนและสวัสดิการที่สามารถแข่งขันกับบริษัทอื่นๆ ในอุตสาหกรรม เพื่อจูงใจให้พนักงานที่มีความรู้ความสามารถทำงานกับบริษัทเป็นระยะเวลานาน

▪ การประชาสัมพันธ์

เพื่อให้บริษัทเป็นที่รู้จักมากขึ้นรวมทั้งเพื่อเสริมสร้างภาพลักษณ์ บริษัทจึงได้มีการโฆษณาประชาสัมพันธ์ ผ่านช่องทางอินเทอร์เน็ต และผ่านการจัดกิจกรรมเพื่อสังคม เช่น

- ประชาสัมพันธ์บริการของบริษัท และผลงานที่ผ่านมาผ่านช่องทางอินเทอร์เน็ต เช่น เฟสบุ๊ก และแอปพลิเคชันไลน์ เป็นต้น บริการให้คำปรึกษาที่ลูกค้าที่ตรวจสอบสุขภาพกับโรงพยาบาลผ่านแอปพลิเคชันไลน์
- จัดงานกิจกรรมเพื่อสังคมร่วมกับ สมาคมส่งเสริมความปลอดภัยและอนามัยในการทำงาน (ประเทศไทย)
- จัดงาน Safety Day ให้แก่โรงงานที่ให้บริการกับบริษัท

กลุ่มลูกค้าเป้าหมายและช่องทางการให้บริการ

กลุ่มลูกค้าเป้าหมาย

การเติบโตของเศรษฐกิจของประเทศเป็นปัจจัยสำคัญในการส่งเสริมให้มีการจ้างงานทั้งภาครัฐและภาคเอกชนเพิ่มสูงขึ้น โดยธุรกิจให้บริการทางการแพทย์และบริการตรวจวัดคุณภาพสิ่งแวดล้อมของบริษัทและบริษัทย่อยมีการให้บริการลูกค้าทั้งภาครัฐและภาคเอกชนที่ตั้งอยู่ในประเทศไทย เพื่อยกระดับคุณภาพชีวิตและความปลอดภัยของลูกค้าให้ดีขึ้น

เนื่องจากบริษัทมีประสบการณ์ด้านการให้บริการด้านอาชีวเวชศาสตร์ และความเข้าใจในการออกผลรายงานการตรวจสุขภาพ ปัจจัยเสี่ยง โดยลูกค้าของบริษัทจะนำรายงานการตรวจสุขภาพของบริษัทยื่นต่อผู้ตรวจสอบ เช่น ผู้ตรวจสอบมาตรฐาน ISO และการตรวจสอบมาตรฐานอื่นๆ ซึ่งลูกค้าที่ใช้บริการกับบริษัทมานานแจ้งว่า รายงานผลการตรวจสุขภาพปัจจัยเสี่ยงของบริษัทมีการออกผลค่อนข้างละเอียด ทำให้ไม่ติดข้อบกพร่องให้ที่ต้องแก้ไข หรือประเด็นที่ต้องชี้แจงผู้ตรวจสอบเพิ่มเติม ซึ่งทำให้มีโอกาสที่ลูกค้าบางกลุ่มจะกลับมาใช้บริการบริษัทต่อเนื่อง

โดยกลุ่มลูกค้าของบริษัทและบริษัทย่อยส่วนใหญ่ตั้งอยู่ในนิคมอุตสาหกรรมที่มีขนาดใหญ่ตามจังหวัดต่างๆ เช่น ภาคตะวันออก บริเวณโครงการระเบียงเขตเศรษฐกิจภาคตะวันออก (Eastern Economic Corridor) ซึ่งได้แก่ นิคมอุตสาหกรรมอมตะซิตี้ชลบุรี นิคมอุตสาหกรรมเหมราชชลบุรี นิคมอุตสาหกรรมอีสเทิร์นซีบอร์ด นิคมอุตสาหกรรมมาบตาพุด และนิคมอุตสาหกรรมปิ่นทอง เป็นต้น ภาคกลาง ซึ่งประกอบไปด้วย นิคมอุตสาหกรรมโรจนะ นิคมอุตสาหกรรมไฮเทค นิคมอุตสาหกรรมนวนคร และนิคมอุตสาหกรรมบางปะอิน เป็นต้น อนึ่งด้วยความที่โรงงานในนิคมอุตสาหกรรมดังกล่าวมีจำนวนพนักงานเพิ่มขึ้น โดยที่โรงงานต่างๆ อาจทำให้เกิดมลพิษและส่งผลกระทบต่อสภาพแวดล้อมในพื้นที่ข้างเคียง รวมทั้งต่อตัวพนักงานของโรงงานเอง ขณะที่โรงงานอุตสาหกรรมในประเทศไทยอยู่ภายใต้การดูแลของกรมโรงงานอุตสาหกรรม และกฎหมายและข้อบังคับอื่น เช่น กรมควบคุมมลพิษ และการนิคมอุตสาหกรรม เป็นต้น ซึ่งจากกฎหมายที่มีเงื่อนไขชัดเจนทำให้ธุรกิจการให้บริการทางการแพทย์ เช่น การตรวจสุขภาพเคลื่อนที่ และการตรวจคุณภาพสิ่งแวดล้อม มีความสำคัญ

ธุรกิจให้บริการทางการแพทย์ ส่วนใหญ่ผู้ประกอบการจะมีเป็นสวัสดิการขั้นพื้นฐานด้านการตรวจสุขภาพให้แก่ลูกจ้าง และในส่วนของธุรกิจการให้บริการตรวจวัดคุณภาพสิ่งแวดล้อม เป็นข้อปฏิบัติที่กำหนดโดยกฎหมายต่างๆ โดยกลุ่มลูกค้าของบริษัทและบริษัทย่อย กระจายตัวอยู่หลากหลายอุตสาหกรรม โดยสามารถแบ่งได้ ดังนี้

กลุ่มลูกค้าภาคเอกชน

ในการให้บริการทางการแพทย์ กลุ่มลูกค้าที่เป็นนิติบุคคลกระจายหลากหลายอุตสาหกรรม ได้แก่ เกษตรและอุตสาหกรรมอาหาร สินค้าอุปโภคบริโภค ธุรกิจการเงิน สินค้าอุตสาหกรรม อสังหาริมทรัพย์และก่อสร้าง ทรัพยากร บริการ และเทคโนโลยี ซึ่งเป็นการกระจายความเสี่ยงการกระจุกตัวของกลุ่มลูกค้า โดยเป็นการให้บริการผ่านรถอู่เอกชนเคลื่อนที่ และเป็นการให้บริการผ่านสาขาต่างๆ ของบริษัทซึ่งสามารถแบ่งลูกค้าภาคเอกชนได้เป็น 2 กลุ่มดังนี้

บริษัท โรงพยาบาลอินเตอร์เมดิคัล แคร่ แอนด์ แล็บ จำกัด (มหาชน)

- กลุ่มลูกค้าภาคเอกชนที่เป็นสำนักงาน
- กลุ่มลูกค้าภาคเอกชนที่เป็นโรงงานอุตสาหกรรม

กลุ่มลูกค้าภาครัฐบาล

บริษัทจะมีการรับงานตรวจสุขภาพผ่านโรงพยาบาลรัฐบาล (รับงานช่วง) เช่น การตรวจสุขภาพประจำปี และการตรวจสุขภาพแรงงานต่างด้าว เป็นต้น โดยเป็นการให้บริการตรวจสุขภาพพนักงานในสังกัดหน่วยงานภาครัฐ ซึ่งจะต้องรับงานช่วงจากโรงพยาบาลภาครัฐบาล

สำหรับการให้บริการตรวจวัดคุณภาพสิ่งแวดล้อมกับบริษัทเอกชน กลุ่มลูกค้าของบริษัทย่อยจะเป็นลูกค้าโรงงานอุตสาหกรรมและกระจายอยู่ในหลากหลายอุตสาหกรรมเช่นกัน

การจำหน่ายและช่องทางการจำหน่าย

บริษัทและบริษัทย่อยมีช่องทางการติดต่อลูกค้าผ่านทีมงานฝ่ายการตลาด ซึ่งมีความรู้ในการให้คำแนะนำแผนการตรวจสุขภาพประจำปี การตรวจสุขภาพก่อนเข้างาน และการตรวจสุขภาพปัจจัยเสี่ยง รวมถึงแผนการตรวจวัดคุณภาพสิ่งแวดล้อม ซึ่งเจ้าหน้าที่ฝ่ายการตลาดจะมีหน้าที่ติดต่อกับลูกค้าโดยตรง เพื่อศึกษาความต้องการของลูกค้า รวมถึงทำการนำเสนอข้อมูลบริการตรวจสุขภาพ โปรแกรมตรวจสุขภาพที่เหมาะสมตามแต่ละกลุ่มลูกค้า กระบวนการหรือขั้นตอนตรวจสุขภาพ และการตรวจวัดคุณภาพสิ่งแวดล้อมให้เป็นไปตามข้อกำหนดทางกฎหมายที่ลูกค้าต้องปฏิบัติ

ตาม นอกจากนี้ฝ่ายการตลาดสามารถจัดให้ลูกค้าเยี่ยมชมห้องปฏิบัติการสำหรับตรวจวิเคราะห์สิ่งส่งตรวจ รวมถึงการดูแลประสานงานต่างๆ หากลูกค้าร้องขอ และเสนอบริการอื่นๆ แก่ลูกค้า

นโยบายด้านราคา

บริษัทและบริษัทย่อยมีนโยบายในการกำหนดราคาค่าบริการโดยเทียบเคียงกับคู่แข่งที่มีมาตรฐานเดียวกันในอุตสาหกรรม และจะให้ความสำคัญกับคุณภาพของการให้บริการ ความถูกต้อง ความรวดเร็วและแม่นยำ เป็นไปตามหลักวิชาการและกฎหมายที่เกี่ยวข้อง

ภาวะอุตสาหกรรม

ธุรกิจการให้บริการตรวจสุขภาพเคลื่อนที่ได้รับความนิยมเพิ่มขึ้นเป็นอย่างมากนับตั้งแต่มีการประกาศใช้กฎหมายคุ้มครองแรงงาน อาศัยอำนาจตามข้อความในมาตรา 6 และมาตรา 107 แห่งพระราชบัญญัติคุ้มครองแรงงาน พ.ศ. 2541 โดยบังคับให้ผู้ประกอบการจัดให้มีการตรวจสุขภาพของลูกจ้างที่ทำงานเกี่ยวกับปัจจัยเสี่ยงโดยแพทย์แผนปัจจุบันชั้นหนึ่งที่ได้รับใบอนุญาตประกอบวิชาชีพเวชกรรมด้านอาชีวเวชศาสตร์ หรือผ่านการอบรมด้านอาชีวเวชศาสตร์ หรือที่มีคุณสมบัติตามที่กระทรวงแรงงานและสวัสดิการสังคมออกกฎหมายประกาศกำหนด โดยต้องตรวจสุขภาพลูกจ้างครั้งแรกให้เสร็จสิ้นภายในสามสิบวันนับตั้งแต่วันรับเข้าทำงาน และตรวจสุขภาพต่อเนื่องอย่างน้อยปีละหนึ่งครั้ง ทำให้ผู้ประกอบการ โดยเฉพาะโรงงานที่มีขนาดใหญ่ ซึ่งมีลูกจ้างจำนวนมากมีความต้องการใช้บริการโรงพยาบาลเพื่อตรวจสุขภาพ ซึ่งเป็นผลให้ธุรกิจให้บริการตรวจสุขภาพเคลื่อนที่ได้รับความนิยมจากการประกาศใช้กฎหมายนี้

สำหรับภาคธุรกิจที่ให้บริการตรวจสุขภาพในประเทศไทย กฎหมายกำหนดโดยในการให้บริการตรวจสุขภาพนอกสถานที่ ต้องจดทะเบียนเป็นโรงพยาบาลที่มีผู้ปวยไว้ค้างคืนตามกฎหมายกำหนด โดยผู้ให้ส่วนใหญ่จะเป็นโรงพยาบาลที่มีการรักษาครบวงจร ซึ่งจะมีทีมแพทย์และพยาบาลที่มีความชำนาญการในหลายประเภทของการรักษา และจะมีแผนกตรวจสุขภาพเป็นแผนกหนึ่งในโรงพยาบาล โดยผู้ใช้บริการกับโรงพยาบาลส่วนใหญ่เป็นลูกค้าบุคคลทั่วไป

ทั้งนี้ ธุรกิจให้บริการตรวจวัดคุณภาพสิ่งแวดล้อมจะส่งเสริมกับธุรกิจให้บริการทางการแพทย์ เนื่องจากเมื่อมีการให้บริการตรวจสุขภาพบริษัทจะมีโอกาสทราบถึงปัจจัยเสี่ยงที่อาจจะส่งผลกระทบต่อสิ่งแวดล้อม ณ สถานที่ประกอบการ ซึ่งอาจส่งผลกระทบต่อลูกจ้างที่ปฏิบัติงานในโรงงานอุตสาหกรรมนั้นๆ โดยบริษัทย่อยอาจให้คำปรึกษาเพิ่มเติมหรือนำให้มีการตรวจวัดคุณภาพสิ่งแวดล้อมเพิ่มเติมได้ อย่างไรก็ตาม แนวโน้มการเติบโตของธุรกิจทั้ง 2 ธุรกิจมีปัจจัยที่มีผลกระทบใกล้เคียงกัน ดังต่อไปนี้

แนวโน้มอุตสาหกรรม

การขยายตัวของแรงงานและโรงงานอุตสาหกรรมแยกตามพื้นที่

การเติบโตจำนวนโรงงานที่จดทะเบียนกับกระทรวงอุตสาหกรรมและได้รับอนุญาตให้ประกอบกิจการ โดยมีรายละเอียด ดังนี้

ปี พ.ศ.	2551	2552	2553	2554	2555	2556	2557	2558	2559	2560	2561
<u>ในเขต กทม.</u>											
จำนวนโรงงาน (พันโรงงาน)	18.56	18.37	17.68	17.69	17.66	17.76	17.74	17.54	17.29	18.67	20.04
ทุน (ล้านล้านบาท)	2.96	2.99	3.02	3.06	3.06	3.08	3.12	3.09	4.12	4.20	4.28
คนงาน (ล้านคน)	0.56	0.56	0.55	0.55	0.55	0.55	0.55	0.53	0.53	0.58	0.62
<u>ในเขต ภูมิภาค</u>											
จำนวนโรงงาน (พันโรงงาน)	108.09	110.13	111.93	114.40	117.16	120.41	123.49	122.27	120.78	123.48	126.22
ทุน (ล้านล้านบาท)	4.28	4.46	4.56	4.79	4.99	5.29	5.47	5.70	6.74	6.98	7.26
คนงาน (ล้านคน)	3.18	3.22	3.28	3.36	3.42	3.51	3.53	3.41	3.44	3.51	3.57
รวมจำนวน โรงงาน (พันโรงงาน)	126.65	128.51	129.61	132.10	134.83	138.17	141.24	139.82	138.08	142.15	146.27
รวมคนงาน (ล้านคน)	3.75	3.78	3.83	3.91	3.97	4.07	4.08	3.94	3.97	4.09	4.19

ที่มา : ศูนย์สารสนเทศโรงงานอุตสาหกรรม กรมโรงงานอุตสาหกรรม

จากข้อมูลจำนวนโรงงานอุตสาหกรรมรวมทั้งประเทศมีจำนวนโรงงาน 126,658 โรงงาน ในปี 2551 มาจนถึงปี 2561 มีจำนวน 146,270 โรงงาน คิดเป็นอัตราการเติบโตร้อยละ 15.48 ส่วนจำนวนคนงาน ในปี 2551 มีจำนวน 3.75 ล้านคน และในปี 2561 มีจำนวน 4.19 ล้านคน คิดเป็นอัตราการเติบโตร้อยละ 11.92

ทั้งนี้ จำนวนโรงงานอุตสาหกรรมในเขตภูมิภาคที่จดทะเบียนและได้รับอนุญาตให้ประกอบกิจการเพิ่มขึ้นจาก 108,096 โรงงาน ในปี 2551 เป็น 126,225 โรงงาน ในปี 2561 คิดเป็นอัตราการเติบโตเฉลี่ยต่อปี (CAGR) ร้อยละ 1.56 และจำนวนแรงงานเพิ่มขึ้นจาก 3.18 ล้านคน ในปี 2551 เป็น 3.57 ล้านคน ในปี 2561 คิดเป็นอัตราการเติบโตเฉลี่ยต่อปี (CAGR) ร้อยละ 1.15 โดยบริษัทมีสาขากระจายตามพื้นที่นิคมอุตสาหกรรมสำคัญต่างๆ และมีแผนจะขยายสาขาเพิ่มเติมตามนิคมอุตสาหกรรมต่างๆ

นิคมอุตสาหกรรมในประเทศไทย

ปัจจุบันนิคมอุตสาหกรรมในประเทศไทยมีมากกว่า 50 นิคมอุตสาหกรรม ซึ่งตั้งอยู่ภาคกลางและภาคตะวันออกมากกว่า 40 นิคมอุตสาหกรรมและภาคอื่นๆเล็กน้อย ประกอบกับโครงการพัฒนาระเบียงเศรษฐกิจพิเศษภาคตะวันออก (ECC) ที่มีโครงการครอบคลุมในพื้นที่ 3 จังหวัด คือ ชลบุรี ระยอง และฉะเชิงเทรา จึงทำให้พื้นที่ดังกล่าวมีศักยภาพในการลงทุน และมีโอกาสที่จำนวนโรงงานอุตสาหกรรมเกิดขึ้นเพิ่มเติมอีกมาก โดยสามารถแบ่งที่ตั้งของนิคมอุตสาหกรรม ได้ดังนี้

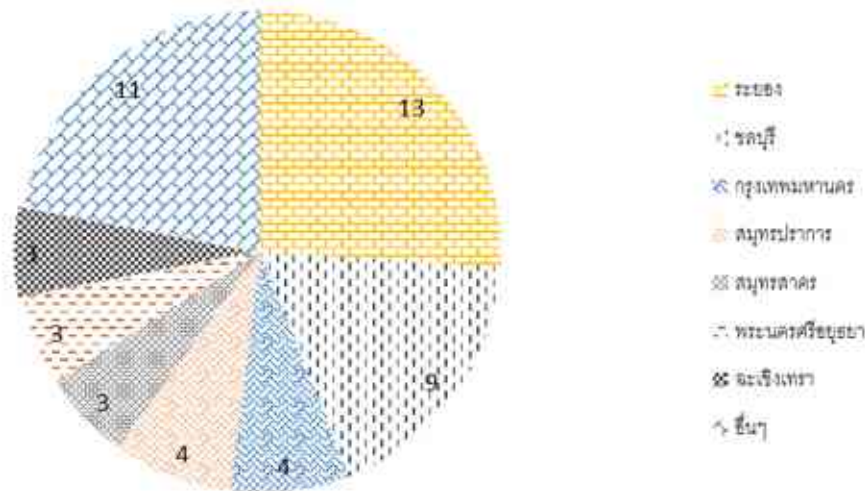

ที่มา : การนิคมอุตสาหกรรมแห่งประเทศไทย (กนอ.)

จากภาพจะเห็นได้ว่าพื้นที่ที่มีจำนวนนิคมอุตสาหกรรมตั้งอยู่มากที่สุดคือ จังหวัดระยอง และจังหวัดชลบุรี จำนวน 13 นิคมอุตสาหกรรม และ 9 นิคมอุตสาหกรรม ตามลำดับ และตั้งอยู่ในพื้นที่จังหวัดกรุงเทพมหานคร สมุทรปราการ สมุทรสงคราม อยุธยา และ ฉะเชิงเทรา จังหวัดละ 3 - 4 นิคมอุตสาหกรรม โดยอีก 11 นิคมอุตสาหกรรมที่เหลือกระจายตัวอยู่ในจังหวัดต่างๆ

ขณะที่บริษัทมีสาขาอยู่ 5 สาขา คือ ราชพฤกษ์ (ที่ตั้งสำนักงานใหญ่) อยุธยา ปทุมธานี ระยอง และชลบุรี ซึ่งเป็นพื้นที่ที่ตั้งนิคมอุตสาหกรรมจำนวนมาก โดยมีสาขาที่สามารถให้บริการได้เต็มรูปแบบ คือสาขาระยอง และชลบุรี ซึ่งเป็นพื้นที่ที่มีผู้ใช้บริการค่อนข้างหนาแน่น ขณะที่บริษัทมีสาขापทุมธานี และอยุธยา เป็นสาขาเพื่อตรวจเก็บตกจากการให้บริการตรวจสุขภาพเคลื่อนที่ประเภทต่างๆของบริษัท โดยจะเห็นว่าการขยายตัวของโรงงานอุตสาหกรรมและนิคมอุตสาหกรรมเป็นผลดีต่อการให้บริการทางการแพทย์และการให้บริการตรวจวัดคุณภาพสิ่งแวดล้อมของบริษัทและบริษัทย่อย

สถานการณ์โรคไข้หวัดใหญ่

บริษัทเห็นความสำคัญถึงการควบคุมการแพร่ระบาดของโรคไข้หวัดใหญ่ (Influenza) ในคนแบ่งออกได้ 2 กลุ่มใหญ่ คือไข้หวัดตามฤดูกาล และไข้หวัดสายพันธุ์ใหม่ ที่ทำให้เกิดโรคระบาดทั่วโลก ซึ่งผู้ที่ฉีดวัคซีนก็ยังมีโอกาสเป็นไข้หวัดได้อยู่ แต่อาการจะไม่รุนแรงเท่าผู้ที่ไม่ได้รับการฉีดวัคซีน โดยโรคไข้หวัดใหญ่เป็นโรคที่เกิดขึ้นตามฤดูกาลและไวรัสมีการพัฒนาอย่างต่อเนื่องจึงควรเข้ารับการฉีดวัคซีนไข้หวัดใหญ่เป็นประจำทุกปี ซึ่งตั้งแต่ปี 2559 เป็นต้นมา บริษัทมีรายได้จากการให้บริการฉีดวัคซีนมีจำนวนเพิ่มขึ้นอย่างต่อเนื่อง โดยจำนวนผู้ป่วยไข้หวัดใหญ่มีจำนวนเพิ่มขึ้น โดยมีรายละเอียด ดังนี้

หน่วย : คน

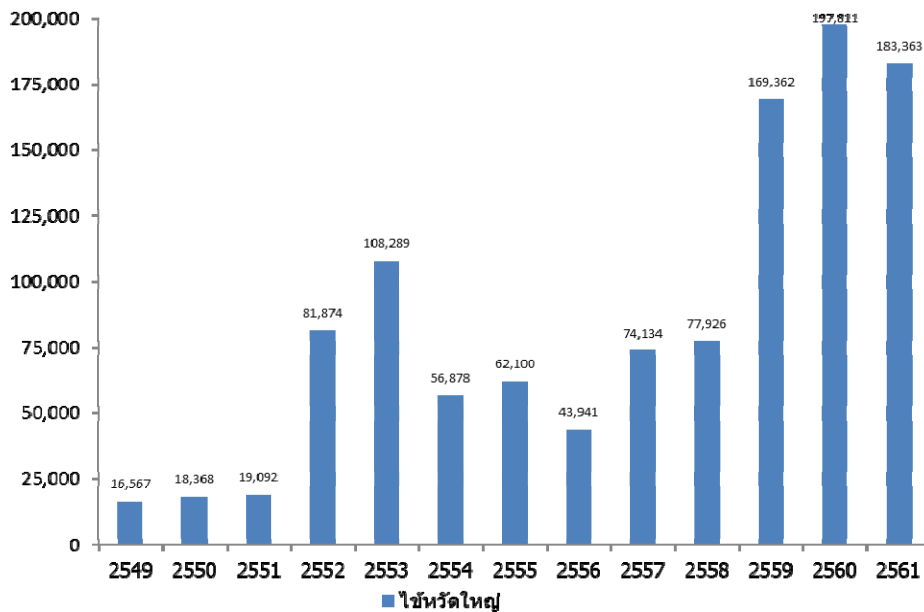

จากข้อมูลการเฝ้าระวังโรค สำนักระบาดวิทยา กรมควบคุมโรค กระทรวงสาธารณสุข ตั้งแต่ปี 2549 – 2561 พบว่าผู้ป่วยที่เป็นโรคไข้หวัดใหญ่มีจำนวนเพิ่มขึ้นอย่างต่อเนื่อง โดยเฉพาะในปี 2560 มีผู้ป่วยสูงถึง 197,811 ราย ซึ่งมากกว่าในปี 2551 ถึง 10 เท่า ขณะที่ออกตรวจสุขภาพประจำปีได้รับความนิยมมากขึ้น เนื่องจากลูกค้ามีความใส่ใจในการป้องกันโรคต่างๆมากขึ้น ซึ่งทำให้บริษัทได้รับอานิสงค์จากการให้บริการการฉีดวัคซีนที่เพิ่มขึ้น โดยรายได้จากการฉีดวัคซีนมีสัดส่วนที่เพิ่มมากขึ้นในปี 2560 อีกด้วย ขณะที่ในปี 2561 และ ไตรมาส 3 ปี 2562 บริษัทยังคงรักษาสัดส่วนรายได้วัคซีนได้ใกล้เคียงปีก่อน และมีแนวโน้มจะปรับตัวเพิ่มขึ้นในปี 2562

สถานการณ์แรงงานต่างด้าว

การตรวจสุขภาพแรงงานต่างด้าวถือการให้บริการที่สำคัญของบริษัทและช่วยลดความเสี่ยงจากการผันผวนของรายได้ตามฤดูกาลส่วนหนึ่ง โดยส่วนใหญ่งานที่บริษัทให้บริการเป็นงานช่วงที่ประมุลจากโรงพยาบาลรัฐบาล ในการต่ออายุวีซ่า และใบอนุญาตทำงานของแรงงานต่างด้าว อย่างไรก็ตามข้อกำหนดทางกฎหมายอาจเป็นปัจจัยสำคัญทำให้รายได้จากการตรวจสุขภาพแรงงานต่างด้าวมีการเปลี่ยนแปลงขณะที่ภาพรวมจำนวนแรงงานต่างด้าวมีการย้ายถิ่นฐานของแรงงานมีส่วนสนับสนุนอย่างมีนัยสำคัญต่อการพัฒนาสังคมและเศรษฐกิจของประเทศไทยอย่างต่อเนื่อง โดยแรงงานต่างด้าวส่วนใหญ่มาจากประเทศเพื่อนบ้าน 3 ประเทศได้แก่ เมียนมา กัมพูชา และ สาธารณรัฐประชาธิปไตยประชาชนลาว โดยเป็นผู้จดทะเบียนเป็นแรงงานต่างด้าวและผู้ติดตามอย่างถูกกฎหมาย และเป็นผู้ที่ไม่ได้ขึ้นทะเบียนกับภาครัฐซึ่งการ

ย้ายถิ่นเข้าประเทศส่งผลกระทบต่อสภาพสังคมและเศรษฐกิจของประเทศไทยมากกว่าการย้ายถิ่นออก แต่การย้ายถิ่นออกยังคงมีนัยสำคัญอยู่เช่นกัน

ในขณะที่มีการประกาศ พ.ร.ก. การบริหารแรงงานต่างด้าว พ.ศ. 2560 ให้มีการบังคับใช้กฎหมาย 3 มาตรา ซึ่งมีผลให้แรงงานต่างด้าวที่ไม่ได้ขึ้นทะเบียนที่ถูกต้องมีการย้ายถิ่นฐานกลับประเทศเพื่อนบ้าน โดยอาจจะเป็นผลดีกับบริษัทเนื่องจากการบังคับใช้กฎหมายดังกล่าวทำให้ผู้ประกอบการต้องขึ้นทะเบียนแรงงานให้ถูกต้อง และทำให้ต้องเข้ารับการตรวจสุขภาพเพื่อขึ้นทะเบียนหรือตรวจสุขภาพเพื่อต่ออายุใบอนุญาตให้ถูกต้องเนื่องจากข้อบังคับดังกล่าวจะเอาผิดกับผู้ประกอบการและมีโทษหนักแก่ผู้ประกอบการหรือลูกจ้างซึ่งปรับตั้งแต่ 400,000 ถึง 800,000 บาทต่อคนต่อราย ทั้งนี้ ข้อมูลจำนวนแรงงานต่างด้าวในประเทศ มีดังนี้

หน่วย : ล้านคน

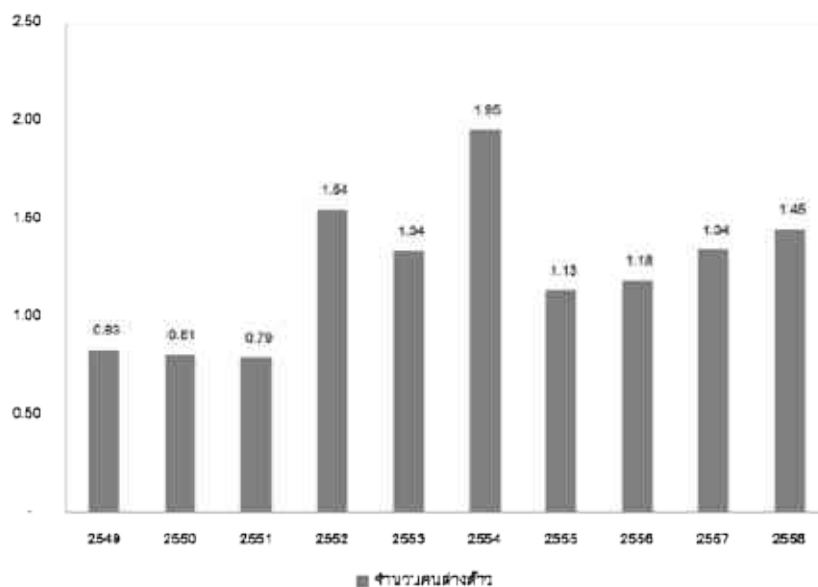

ที่มา : สำนักงานบริหารแรงงานต่างด้าว

ตั้งแต่ปี 2549 มีจำนวนแรงงานต่างด้าวที่ได้รับอนุญาตทำงานในประเทศไทยจำนวน 826,399 คน จนถึงในปี 2558 มีจำนวนแรงงานต่างด้าวที่ได้รับอนุญาตทำงานในประเทศไทยจำนวน 1,445,575 คน เพิ่มขึ้นจำนวน 619,1768 หรือคิดเป็นอัตราส่วนร้อยละ 6.41 ทั้งนี้ มีการเปลี่ยนแปลงจำนวนแรงงานต่างด้าวที่สำคัญในปี 2554 โดยกระทรวงแรงงานได้ผ่อนผันมาตรการบริหารแรงงานต่างด้าวโดยการพิสูจน์สัญชาติ เพื่อแก้ไขปัญหาแรงงานที่หลบหนีเข้าเมือง และเร่งให้มีการพิสูจน์สัญชาติให้แล้วเสร็จภายในปี 2555 ทำให้จำนวนแรงงานต่างด้าวลดลงอย่างมีนัยสำคัญ

อย่างไรก็ดี จำนวนแรงงานต่างด้าวในประเทศไทยถูกควบคุมดูแล โดยกระทรวงแรงงาน และสำนักงานบริหารแรงงานต่างด้าว ซึ่งกำหนดให้มีการ พิสูจน์สัญชาติและต่ออายุใบอนุญาตการทำงานอย่างเคร่งครัดมากขึ้น โดยต้องมีการตรวจสุขภาพเพื่อต่ออายุใบอนุญาตทำงานทุกปี ซึ่งเป็นประโยชน์ต่อธุรกิจของบริษัท

ภาวะการแข่งขัน

ธุรกิจให้บริการทางการแพทย์ (Hospital Services)

สำหรับสภาวะการแข่งขันในการตรวจสุขภาพในประเทศไทยนั้น มีบริษัทที่ดำเนินธุรกิจดังกล่าวจำนวนมาก โดยมีการแข่งขันทั้งในด้านราคา คุณภาพของการตรวจและความรวดเร็วในการวิเคราะห์ผล ซึ่งบริษัทมุ่งเน้นในด้านคุณภาพของการให้บริการ ส ำ ห รั บ โรงพยาบาลที่ให้บริการเฉพาะทางด้านการตรวจสุขภาพนอกสถานที่ส่วนใหญ่จะมีขนาดค่อนข้างเล็กและให้บริการได้จำนวนครั้งละไม่มากนัก โดยคู่แข่งที่สำคัญของบริษัทมี ดังนี้

รายชื่อคู่แข่ง ¹	ลักษณะการประกอบธุรกิจ
โรงพยาบาลกล้วยน้ำไท ²	โรงพยาบาลขนาดใหญ่ให้บริการเต็มรูปแบบ
โรงพยาบาลในเครือ บางประกอก ²	โรงพยาบาลขนาดใหญ่ให้บริการเต็มรูปแบบ
กลุ่มโรงพยาบาลวิชัยเวช ²	โรงพยาบาลขนาดใหญ่ให้บริการเต็มรูปแบบ
โรงพยาบาลเอเชีย	โรงพยาบาลเฉพาะทางเน้นให้บริการตรวจสุขภาพ
โรงพยาบาลสายหยุด	โรงพยาบาลเฉพาะทางเน้นให้บริการตรวจสุขภาพ
บริษัท โรงพยาบาลอินเตอร์เมดิคัล แคร่ แอนด์ แล็บ จำกัด (มหาชน)	โรงพยาบาลเฉพาะทางเน้นให้บริการตรวจสุขภาพ

หมายเหตุ: ¹ข้อมูลจากผู้บริหารของบริษัท

² การให้บริการตรวจสุขภาพในและนอกสถานที่ เป็นส่วนหนึ่งของการดำเนินธุรกิจ

ธุรกิจให้บริการตรวจวัดคุณภาพสิ่งแวดล้อม (Environment Monitoring Services)

สำหรับสถานะการแข่งขันการตรวจวัดคุณภาพสิ่งแวดล้อมนั้น จะมีการแข่งขันทั้งในด้านราคา และความเชี่ยวชาญของแต่ละบริษัทที่แตกต่างกัน โดยมีรายละเอียดของคู่แข่งดังนี้

หน่วย : ล้านบาท

รายชื่อคู่แข่ง ¹	รายได้รวม ²		
	ปี 2559	ปี 2560	ปี 2561
บริษัท เฮลท์ แอนด์ เอ็นไวเทค จำกัด	63.95	64.26	68.67
บริษัท เอเชีย แล็บ แอนด์ คอนซัลแตนท์ จำกัด	46.65	52.83	64.37
บริษัท เอ็นไวแล็บ จำกัด	51.29	51.60	61.00
บริษัท ซีวิตและสิ่งแวดล้อม จำกัด	24.79	25.26	22.81
บริษัท ท็อปส์-แลบ คอนซัลแตนท์ จำกัด	20.64	24.28	24.29
บริษัท แอนาไลติคอลล ลาบอราทอรีส์ เซอร์วิส จำกัด	20.00	19.08	16.08
บริษัท แอคคิวฟาส แล็บ เซ็นเตอร์ จำกัด	31.73	40.48	57.83

หมายเหตุ: ¹ข้อมูลจากผู้บริหารของบริษัท

²ข้อมูลรายได้จากฐานข้อมูลของบริษัท บีซิเนส ออนไลน์ จำกัด (มหาชน)

การจัดหาผลิตภัณฑ์และบริการ

การจัดหาผลิตภัณฑ์และบริการเป็นกระบวนการที่สำคัญอย่างหนึ่งในการดำเนินธุรกิจที่ส่งผลต่อคุณภาพในการให้บริการ ต้นทุนการให้บริการ รวมถึงความสามารถในการแข่งขัน ดังนั้น บริษัทจึงให้ความสำคัญกับการจัดหาผลิตภัณฑ์และบริการเป็นอย่างมาก ทั้งนี้ ด้วยลักษณะการให้บริการของบริษัทและบริษัทย่อยการให้บริการทางการแพทย์และตรวจวัดคุณภาพสิ่งแวดล้อม จะต้องมีความพร้อมและอุปกรณ์ที่ใช้ในการเก็บสิ่งส่งตรวจ ไปจนถึงการวิเคราะห์ และการออกผลการตรวจ โดยบริษัทและบริษัทย่อยมีขั้นตอนการให้บริการ จนถึงการออกผลการวิเคราะห์ที่เกี่ยวข้องกับการจัดหาผลิตภัณฑ์และบริการที่สำคัญของบริษัทและบริษัทย่อย ดังนี้

ธุรกิจให้บริการทางการแพทย์ (Hospital Services)



- | | |
|---|---|
| <p>① เจ้าหน้าที่การตลาดติดต่อกับฝ่ายบุคคลบริษัทลูกค้า</p> <p>② ฝ่ายบุคคลบริษัทลูกค้าส่งรายชื่อบุคคลที่เข้าตรวจและรายละเอียดโปรแกรมการตรวจ</p> <p>③ เจ้าหน้าที่การตลาดนำข้อมูลรายละเอียดจากลูกค้าบันทึกในระบบการจัดการ</p> | <p>④ เจ้าหน้าที่ฝ่ายปฏิบัติการเอกสงานที่เตรียมอุปกรณ์ในการออกตรวจ โดยใช้ข้อมูลจากระบบของฝ่ายการตลาด</p> <p>⑤ ฝ่ายห้องปฏิบัติการรับส่งส่งตรวจจากฝ่ายปฏิบัติการเอกสงานที่นำวิเคราะห์และออกผลการตรวจ</p> <p>⑥ ฝ่ายประมวลผลนำผลตรวจจากฝ่ายห้องปฏิบัติการร่วมกับข้อมูลของลูกค้าตรวจสอบเพื่อออกรายงาน</p> |
|---|---|

จากที่กล่าวมาข้างต้นจะเห็นได้ว่าขั้นตอนการให้บริการของบริษัทมีฝ่ายอื่นๆ ที่สนับสนุนการให้บริการ คือ ฝ่ายปฏิบัติการนอกสถานที่ ฝ่ายห้องปฏิบัติการ และฝ่ายประมวลผล โดยมีรายละเอียด ดังนี้

ฝ่ายปฏิบัติการนอกสถานที่

หน่วยปฏิบัติการนอกสถานที่จะมีผู้จัดการฝ่ายปฏิบัติการนอกสถานที่ซึ่งเป็นแพทย์ และทำหน้าที่ในการจัดทีมงานวิชาชีพให้สอดคล้องตามที่กฎหมายกำหนด โดยบริษัทมีการจัดบุคลากรทางการแพทย์และบุคลากรวิชาชีพ เช่น แพทย์ เทคนิคการแพทย์ นักรังสีเทคนิค พยาบาลวิชาชีพ ผู้ช่วยพยาบาล และพยาบาลเทคนิค เป็นต้น โดยฝ่ายปฏิบัติการนอกสถานที่จะจัดบุคลากรวิชาชีพ ตามลักษณะงานและและอุปกรณ์ที่เกี่ยวข้องกับการตรวจวัด ให้เหมาะสมกับโปรแกรมตรวจ โดยมีรายละเอียด ดังนี้

การจัดหาบุคลากรทางการแพทย์และบุคลากรวิชาชีพ

การคัดสรรบุคลากรของบริษัทจะมีการตรวจสอบคุณสมบัติและเอกสารประกอบวิชาชีพอย่างถูกต้องครบถ้วนก่อนเข้ารับทำงาน ให้เป็นไปตามข้อกำหนดของกระทรวงสาธารณสุข และพระราชบัญญัติของแต่ละวิชาชีพกำหนด โดยบริษัทมีการใช้จำนวนบุคลากรวิชาชีพเฉพาะทางและเจ้าหน้าที่ปฏิบัติการทั่วไป ดังนี้

(หน่วย : จำนวนคน)

ตำแหน่ง	ปี 2559		ปี 2560		ปี 2561		ปี 2562	
	ประจำ	ชั่วคราว	ประจำ	ชั่วคราว	ประจำ	ชั่วคราว	ประจำ	ชั่วคราว
แพทย์	6	199	6	474	5	430	5	442
พยาบาล	4	36	4	154	7	373	4	509
เจ้าหน้าที่ห้องปฏิบัติการ	11	-	14	-	11	5	10	1
เทคนิคการแพทย์	5	6	4	65	8	87	6	108

ทั้งนี้ บริษัทจะสรรหานุคลากร โดยการประกาศข่าวสารในเว็บไซต์ ทั้งนี้ มีเกณฑ์การคัดเลือกที่สำคัญ เช่น

- ได้รับใบอนุญาตประกอบวิชาชีพถูกต้อง
- มีประสบการณ์ในการทำงานที่มีความเกี่ยวข้องกับตำแหน่งที่สมัคร
- มีความสามารถในการสื่อสาร
- มีความรู้ความเข้าใจกฎระเบียบ และข้อบังคับของกระทรวงสาธารณสุข

นอกจากนี้ เพื่อเป็นการพัฒนาบุคลากรและรักษามาตรฐานในการปฏิบัติงาน บริษัทกำหนดให้มีการอบรมบุคลากร ทุกหน่วยงาน โดยดำเนินการอบรมและพัฒนาทั้งบุคลากรที่เข้างานใหม่และบุคลากรเก่าอย่างน้อย 3 ถึง 10 ชั่วโมงต่อคนต่อเดือน รวมถึงบริษัทยังมีแผนการฝึกอบรมประจำปี เช่น หลักสูตรการป้องกันการติดเชื้อ หลักสูตรความปลอดภัย อาชีวอนามัย และสภาพแวดล้อมในการทำงาน การช่วยฟื้นคืนชีพเบื้องต้น (Basic Life Support) และระบบคุณภาพ ISO ต่างๆ เป็นต้น

โดยการจัดบุคลากรบริษัทที่มีหลักเกณฑ์เบื้องต้นในการจัดกำลังอัตราออกหน่วย โดยประเมินจากสถิติการให้บริการในอดีต ให้เหมาะสมกับจำนวนผู้เข้ารับบริการ อย่างไรก็ตามการดำเนินการจัดกำลังอัตราออกหน่วยอาจมีการเปลี่ยนแปลงตามความเหมาะสม เช่น ในกรณีที่ถูกคำมีความต้องการให้เร่งให้บริการและเจาะเลือดและตรวจ หู ตา และปอด ให้แล้วเสร็จในช่วงครึ่งวันเช้า อาจต้องมีการปรับเปลี่ยนตามความเหมาะสม

การจัดหาอุปกรณ์และเครื่องมือและรถเอกซเรย์เคลื่อนที่

อุปกรณ์และเครื่องมือแพทย์ที่มีมูลค่าสูง เช่น เครื่อง X-RAY ดิจิตอล เครื่องตรวจคลื่นไฟฟ้าหัวใจ เครื่องเป่าปอด และรถเอกซเรย์เคลื่อนที่ เป็นต้น ทั้งนี้ การขอซื้อสินทรัพย์ดังกล่าวจะต้องจัดทำงบประมาณประจำปี โดยประเมินจากความต้องการใช้สินทรัพย์แต่ละฝ่ายเพื่อวางแผนประมาณการรายจ่ายเกี่ยวกับการซื้อสินทรัพย์ โดยก่อนการจัดซื้อจะต้องได้รับการอนุมัติตามขอบเขตอำนาจอนุมัติที่กำหนด และเป็นไปตามคู่มือการทำงานของฝ่ายจัดซื้อ ซึ่งสินทรัพย์ส่วนใหญ่จะสั่งซื้อผ่านผู้ผลิตหรือตัวแทนจำหน่ายในประเทศเพื่อให้มีการรับประกันและบริการหลังการขายที่เหมาะสม เช่น การฝึกอบรมผู้ใช้งาน การบำรุงรักษา และการสอบเทียบ โดยบริษัทมีการสอบเทียบอุปกรณ์ทุก 6 เดือน และ 1 ปี ให้เป็นไปตามมาตรฐานกำหนด ในส่วนของรถเอกซเรย์ต้องมีการตรวจรับรองจากกรมวิทยาศาสตร์การแพทย์ และออกรายงานผลการตรวจมาตรฐานเพื่อใช้ในการขึ้นทะเบียนกับสำนักงานปรมานุษฯ ทั้งนี้ บริษัทมีระยะเวลาการชำระเงินกับผู้จัดจำหน่ายประมาณ 30 วัน ขึ้นอยู่กับการเจรจาต่อรอง

ซึ่งในช่วงเดือนที่ลูกค้าใช้บริการหนาแน่น บริษัทมีอัตราการใช้เครื่องมือและอุปกรณ์เต็มกำลัง อาจมีการพิจารณาเช่าอุปกรณ์และเครื่องมือต่างๆ ในการตรวจสุขภาพ เช่น รถ X-RAY เครื่องตรวจตา และเครื่องตรวจปอด เป็นต้น โดยการเช่าต้องผ่านระบบการจัดซื้อจัดจ้าง ผู้

ให้บริการที่มีคุณภาพ และอยู่ใน Approve List ซึ่งบริษัทมีการพิจารณาผู้ให้เช่าเครื่องมือและอุปกรณ์ที่ได้รับมาตรฐาน และมีการเทียบราคาพิจารณาเงื่อนไขตามความเหมาะสมก่อนมีทำรายการเช่า

ฝ่ายห้องปฏิบัติการ

บริษัทมีห้องปฏิบัติการสำหรับตรวจสิ่งส่งตรวจ (Specimen) สามารถดำเนินการตรวจวิเคราะห์ทางการแพทย์ครอบคลุมงานประเภทต่างๆ ได้แก่ งานภูมิคุ้มกัน งานพิษวิทยา งานเคมีคลินิก งานโลหิตวิทยา และงานจุลทรรศน์ศาสตร์ พร้อมด้วยนักเทคนิคการแพทย์ที่มีความเชี่ยวชาญ และเครื่องมืออุปกรณ์ที่ทันสมัย เช่น เครื่องวิเคราะห์สารเคมีในเลือดและสิ่งส่งตรวจ (Clinical Chemistry Analyzer) เครื่องวิเคราะห์ภูมิคุ้มกันวิทยา (Immunoassay Analyzer) และเครื่องวิเคราะห์โลหิตวิทยา (Hematology Analyzer) เป็นต้น



การจัดหาวัสดุทางการแพทย์ใช้ไป ยาและเวชภัณฑ์ เครื่องมือ และอุปกรณ์ในการวิเคราะห์

วัสดุทางการแพทย์ ยาและเวชภัณฑ์ที่ใช้ในการตรวจวิเคราะห์และให้บริการ เช่น ไซริงค์ วัคซีน และยารักษาโรคเฝ้าช้าง เป็นต้น ซึ่งถือเป็นต้นทุนที่สำคัญที่ใช้ในการดำเนินธุรกิจของบริษัท ดังนั้น บริษัทจึงให้ความสำคัญกับการจัดซื้อวัสดุทางการแพทย์ใช้ไป ยาและเวชภัณฑ์ โดยจะจัดซื้อกับผู้จัดจำหน่ายที่อยู่ในบัญชีรายชื่อผู้จัดจำหน่าย (Approved Vendor List) ซึ่งการคัดเลือกผู้จัดจำหน่ายเข้าสู่บัญชีรายชื่อผู้จัดจำหน่ายนั้นจะคำนึงถึงความน่าเชื่อถือ ราคาและเงื่อนไขการชำระเงิน หนึ่งจะมีการประเมินผู้จัดจำหน่ายทุกรายการที่สั่งซื้อ โดยพิจารณาจากราคา คุณภาพ การจัดส่ง และบริการก่อน-หลังการขาย ในกรณีที่จะมีการจัดซื้อวัสดุใช้ไปและยาและเวชภัณฑ์ใหม่จะต้องได้รับการอนุมัติจากผู้มีอำนาจและเป็นไปตามคู่มือการทำงานของฝ่ายจัดซื้อ โดยส่วนใหญ่บริษัทจะจัดซื้อวัสดุใช้ไปและยาและเวชภัณฑ์จากผู้จัดจำหน่ายที่มีชื่อเสียง โดยไม่มีการพึ่งพิงผู้จัดจำหน่ายรายใดรายหนึ่ง ซึ่งบริษัทมีระยะเวลาการชำระเงินกับผู้จัดจำหน่ายเฉลี่ยประมาณ 30 วัน

บริษัทมีเครื่องมือและอุปกรณ์ในการวิเคราะห์ที่ทันสมัย มีมาตรฐาน ซึ่งบริษัทถือว่าเป็นผู้ให้บริการที่มีการใช้วัสดุทางการแพทย์ใช้ไป ซึ่งหมายถึง เช่น น้ำยาตรวจไขมัน น้ำยาตรวจมะเร็ง และน้ำยาตรวจน้ำตาล เป็นต้น ที่ใช้ในตรวจวิเคราะห์ และการให้บริการค่อนข้างมาก โดยผู้จัดจำหน่ายน้ำยา เครื่องมือและอุปกรณ์ในการวิเคราะห์ เสนอให้บริษัทมีการทำสัญญาใช้เครื่องมือ และอุปกรณ์ในการตรวจวิเคราะห์ โดยไม่มีค่าใช้จ่าย และมีเจ้าหน้าที่ดูแล ตรวจสอบเครื่องทุกๆ 3 เดือน ในกรณีที่เครื่องมือมีปัญหาไม่สามารถซ่อมแซมได้ ผู้จัดจำหน่ายจะหาเครื่องมือทดแทนให้จนกว่าจะสามารถซ่อมแซมเครื่องมือให้แล้วเสร็จ โดยมีเงื่อนไขให้ใช้น้ำยาในการตรวจวิเคราะห์จากผู้จัดจำหน่ายเท่านั้น ทั้งนี้ บริษัทมีการพิจารณาราคาน้ำยา เงื่อนไขการให้บริการ ก่อนทำสัญญากับผู้จัดจำหน่าย

สำหรับการบริหารจัดการวัสดุใช้ไปและยาและเวชภัณฑ์นั้น บริษัทจะมีการประเมินความต้องการใช้วัสดุใช้ไปและยาและเวชภัณฑ์ จากงานที่จะเกิดขึ้นล่วงหน้าอย่างน้อย 2 สัปดาห์ และมีกำหนดจำนวนคงเหลือขั้นต่ำของวัสดุใช้ไป ยาและเวชภัณฑ์แต่ละชนิด โดยบริษัทจะ ดำเนินการให้ผู้จัดจำหน่ายทยอยนำส่งวัสดุใช้ไป ยาและเวชภัณฑ์ ตามแผนระยะเวลาการใช้ให้แก่บริษัท และมีการเก็บรักษาสินค้างเหลือไว้ บางส่วนเพื่อรองรับการดำเนินธุรกิจ

ธุรกิจให้บริการตรวจวัดคุณภาพสิ่งแวดล้อม (Environment Monitoring Services)

บริษัทยังมีการจัดหาผลิตภัณฑ์และบริการ โดยใช้ระบบการจัดซื้อร่วมกับบริษัทในการจัดหาผลิตภัณฑ์และบริการต่างๆ ซึ่งมีการ จัดหาผลิตภัณฑ์และบริการที่สำคัญ เช่น การจัดหาบุคลากร การจัดหาอุปกรณ์และเครื่องมือ และการจัดหาวัสดุทางการแพทย์ใช้ไป เป็นต้น โดย ผลิตภัณฑ์และบริการ ที่กล่าวมาเป็นสิ่งสำคัญในการให้บริการตรวจวัดคุณภาพสิ่งแวดล้อม ซึ่งมีวิธีการเทียบราคาก่อนการจัดซื้อ ซึ่งเป็นไปใน แนวทางเดียวกันกับระบบการจัดซื้อของบริษัท

ผลกระทบจากสิ่งแวดล้อมและความปลอดภัย

บริษัทให้ความสำคัญกับคุณภาพของสภาพแวดล้อมแก่ผู้ใช้บริการและผู้ปฏิบัติงาน และให้ความสำคัญการจัดการด้านสิ่งแวดล้อม ของสถานพยาบาล โดยมีการประกาศคู่มือความปลอดภัยในสถานพยาบาล โดยมีการควบคุมดูแลมาตรการควบคุมดูแลดังนี้

การจัดการขยะติดเชื้อ และสารเคมีที่ใช้ในการทดสอบ

(1) สารเคมีและวัตถุอันตรายกำหนดให้มีการจัดพื้นที่เก็บรักษาที่เหมาะสมในแต่ละหน่วยงาน วัสดุสารเคมีเก็บรักษาไว้ในภาชนะ บรรจุที่ติดฉลากและพนักงานได้รับการอบรมให้เข้าใจ รวมทั้งมีการเคลื่อนย้ายสารเคมีอย่างปลอดภัยและเหมาะสม

(2) ได้มีการกำหนดให้บุคลากรทุกคนที่ปฏิบัติงานในโรงพยาบาล มีหน้าที่คัดแยกขยะทุกครั้งก่อนทิ้งลงในภาชนะรองรับขยะทุกครั้ง ก่อนทิ้งในภาชนะรองรับขยะที่กำหนดไว้อย่างถูกต้องตามประเภทของขยะ โดยโรงพยาบาลแบ่งขยะออกเป็น 4 ประเภท ได้แก่ ขยะเปียก ขยะ ทั่วไป ขยะติดเชื้อ และขยะอันตราย

(3) การติดป้ายบ่งชี้ประเภทขยะ กำหนดให้ขยะทุกประเภทมีการติดฉลากที่ภาชนะบรรจุเพื่อบ่งชี้ประเภทของขยะ และสารเคมีเพื่อ สามารถคัดแยก และนำไปกำจัดได้อย่างถูกต้อง

(4) การแบ่งแยกพื้นที่จัดการขยะ ได้มีการจัดพื้นที่จัดเก็บขยะติดเชื้อเพื่อลดการปนเปื้อนหรือการสัมผัสกับพนักงาน ผู้รับบริการ หรือ ผู้ป่วยให้น้อย มีการเคลื่อนย้าย โดยภาชนะที่มีฝาปิดจากบริเวณที่ทิ้งไปยังที่เก็บรักษาที่กำหนดไว้

อย่างไรก็ดี บริษัทมีการว่าจ้างหน่วยงานภายนอกในการกำจัดสารเคมีและวัตถุอันตราย รวมถึงขยะ และขยะติดเชื้ออีกด้วย

บริษัท โรงพยาบาลอินเตอร์เมดิคัล แครี แอนด์ แล็บ จำกัด (มหาชน)

ข้อมูลทั่วไปและข้อมูลสำคัญอื่น

ข้อมูลทั่วไป

สำนักงานใหญ่

ชื่อบริษัท	: บริษัท โรงพยาบาลอินเตอร์เมดิคัล แครี แอนด์ แล็บ จำกัด (มหาชน) หรือ “โรงพยาบาลอินเตอร์เมคฯ”
ประเภทธุรกิจ	: โรงพยาบาลเอกชน (สถานพยาบาลประเภทรับผู้ป่วยไว้ค้างคืน) ประกอบกิจการ ตรวจรักษาสุขภาพในสถานที่และนอกสถานที่
ลักษณะสถานพยาบาล	: โรงพยาบาลเฉพาะทาง
สถานที่ตั้งสำนักงานใหญ่	: 442 ถนนบางแวก แขวงบางแวก เขตภาษีเจริญ กรุงเทพฯ 10160
เลขทะเบียนบริษัท	: 0107561000269
ทุนจดทะเบียน	: 107.50 ล้านบาท เป็นหุ้นสามัญ 107.50 ล้านหุ้น มูลค่าหุ้นละ 0.50 บาท
เรียกชำระแล้วเต็มมูลค่า	
วันจดทะเบียนบริษัทมหาชนจำกัด	: 26 ธันวาคม 2562
วันที่เริ่มซื้อขายในตลาดหลักทรัพย์	: 18 ธันวาคม 2562 – 20 ธันวาคม 2562
ตัวย่อหลักทรัพย์	: IMH
เว็บไซต์	: www.intermedthai.com
โทรศัพท์	: 02-865-0044-49
โทรสาร	: 02-410-4284

สำนักงานสาขา (1)

สถานที่ตั้งสำนักงาน	: 444 ถนนบางแวก แขวงบางแวก เขตภาษีเจริญ กรุงเทพฯ 10160
เว็บไซต์	: www.intermedthai.com
โทรศัพท์	: 02-865-0044-49
โทรสาร	: 02-865-1545

สำนักงานสาขา (2)

ชื่อบริษัท	: คลินิกการแพทย์อินเตอร์เมดิคัล เวชกรรม สาขาปทุมธานี
ประเภทธุรกิจ	: ตรวจรักษาสุขภาพในสถานที่และนอกสถานที่
สถานที่ตั้งสำนักงาน	: 9/28 หมู่ที่ 19 ตำบลคลองหนึ่ง อำเภอคลองหลวง จังหวัดปทุมธานี 12120
เว็บไซต์	: www.intermedthai.com
โทรศัพท์	: 02-529-3536

บริษัท โรงพยาบาลอินเตอร์เมดิคัล แครี แอนด์ แล็บ จำกัด (มหาชน)

สำนักงานสาขา (3)

ชื่อบริษัท	: คลินิกการแพทย์อินเตอร์เมดิคัล สาขาอยุธยา
ประเภทธุรกิจ	: ตรวจรักษาสุขภาพในสถานที่และนอกสถานที่
สถานที่ตั้งสำนักงาน	: 1/194-5 หมู่ที่ 5 ตำบลคานหัน อำเภอบางบาล จังหวัดพระนครศรีอยุธยา 13210
เว็บไซต์	: www.intermedthai.com
โทรศัพท์	: 035-331-218

สำนักงานสาขา (4)

ชื่อบริษัท	: คลินิกการแพทย์อินเตอร์เมดิคัล สาขาสยามอีสเทิร์น
ประเภทธุรกิจ	: ตรวจรักษาสุขภาพในสถานที่และนอกสถานที่
สถานที่ตั้งสำนักงาน	: 60/31-32 หมู่ที่ 3 ตำบลมาบยางพร อำเภอปลวกแดง จังหวัดระยอง 21140
เว็บไซต์	: www.intermedthai.com
โทรศัพท์	: 038-891-841-2

สำนักงานสาขา (5)

ชื่อบริษัท	: คลินิกการแพทย์อินเตอร์เมดิคัล สาขาชลบุรี
ประเภทธุรกิจ	: ตรวจรักษาสุขภาพในสถานที่และนอกสถานที่
สถานที่ตั้งสำนักงาน	: 117/12-14 หมู่ที่ 6 ตำบลดอนหัวฬ่อ อำเภอเมืองชลบุรี 20000
เว็บไซต์	: www.intermedthai.com
โทรศัพท์	: 038-454-417-9

ข้อมูลทั่วไปของบริษัทย่อย

ชื่อบริษัท	: บริษัท แอคคิว ฟาสแล็บ เซ็นเตอร์ จำกัด
ประเภทธุรกิจ	: บริการตรวจวัดคุณภาพสิ่งแวดล้อม
สถานที่ตั้งสำนักงาน	: 442 ถนนบางแวก แขวงบางแวก เขตภาษีเจริญ กรุงเทพฯ 10160
เลขทะเบียนบริษัท	: 0105540029193
ทุนจดทะเบียน	: 3 ล้านบาท
เว็บไซต์	: www.accufas.com
โทรศัพท์	: 02-865-0044-49
โทรสาร	: 02-865-1545

บริษัท โรงพยาบาลอินเตอร์เมดิคัล แครี แอนด์ แล็บ จำกัด (มหาชน)

ข้อมูลอ้างอิงอื่น

นายทะเบียนหลักทรัพย์

บริษัท	บริษัท ศูนย์รับฝากหลักทรัพย์ (ประเทศไทย) จำกัด
ที่ตั้งสำนักงานใหญ่	93 อาคารตลาดหลักทรัพย์แห่งประเทศไทย, ถนนรัชดาภิเษก ดินแดง กรุงเทพมหานคร 10400
โทรศัพท์	02-229-2800
โทรสาร	02-359-1259

ผู้สอบบัญชี

บริษัท	สำนักงาน เอ เอ็ม ที แอสโซซิเอท
ที่ตั้งสำนักงานใหญ่	491/27 อาคารสีลมพลาซ่า ถนนสีลม แขวงสีลม เขตบางรัก กรุงเทพมหานคร 10500
โทรศัพท์	02-234-1678
โทรสาร	02-237-2133

ข้อมูลสำคัญอื่น

สัญญาทางการเงินที่สำคัญของบริษัท

ณ วันที่ 31 ธันวาคม 2562 บริษัทไม่มีเงินกู้ระยะยาว เนื่องจากมีการชำระคืนเงินกู้ยืมระยะยาวทั้งหมด โดยใช้เงินบางส่วนที่ได้รับการเสนอขายหุ้นสามัญเพิ่มทุนประชาชนทั่วไป

วัตถุประสงค์การใช้เงิน : บริษัทมีวัตถุประสงค์ในการนำเงินที่ได้จากการเสนอขายหลักทรัพย์ครั้งนี้หลังหักค่าใช้จ่ายเกี่ยวกับการเสนอขายหลักทรัพย์เป็นเงินสุทธิประมาณ 303.10 ล้านบาท ไปใช้ดังต่อไปนี้

วัตถุประสงค์การใช้เงิน	ประมาณการจำนวนเงิน (ล้านบาท)	ระยะเวลาที่ใช้โดยประมาณ
1. เงินลงทุนสำหรับปรับปรุงและขยายสาขาประมาณ 10-25 ล้านบาทต่อสาขา ไม่เกิน 4 สาขา	30.00	ปี 2563 - 2564
2. จัดซื้อเครื่องมือและอุปกรณ์ของบริษัทและบริษัทย่อย	100.00	ปี 2563
3. ชำระคืนเงินกู้ยืมจากสถาบันการเงิน	100.00	ปี 2562 - 2563
4. เพื่อใช้เป็นเงินทุนหมุนเวียนในการดำเนินธุรกิจ	73.10	ปี 2562 - 2563
รวม	303.10	

ปัจจัยความเสี่ยง

การลงทุนในหุ้นสามัญของบริษัทที่เสนอขายในครั้งนี้มีความเสี่ยง ผู้ลงทุนควรพิจารณาข้อมูลในเอกสารฉบับนี้อย่างรอบคอบโดยเฉพาะอย่างยิ่งปัจจัยความเสี่ยงในหัวข้อนี้ก่อนตัดสินใจลงทุนซื้อหุ้นสามัญของบริษัท

ข้อความดังต่อไปนี้แสดงถึงปัจจัยความเสี่ยงที่มีนัยสำคัญบางประการอันอาจมีผลกระทบในทางลบต่อบริษัท และมูลค่าหุ้นของบริษัท นอกเหนือจากปัจจัยความเสี่ยงที่ปรากฏในหนังสือชี้ชวนฉบับนี้ อาจมีความเสี่ยงอื่นๆ ซึ่งบริษัทไม่อาจทราบได้ในขณะนี้หรือเป็นความเสี่ยงที่บริษัทพิจารณาในขณะนี้ว่าไม่เป็นสาระสำคัญซึ่งอาจเป็นปัจจัยความเสี่ยงที่มีความสำคัญต่อไปในอนาคต ความเสี่ยงดังกล่าวอาจมีผลกระทบอย่างมีนัยสำคัญต่อธุรกิจ รายได้ ผลกำไร สินทรัพย์ สภาพคล่อง หรือ แหล่งเงินทุนของบริษัท

นอกจากนี้ ข้อความในลักษณะที่เป็นการคาดการณ์ในอนาคต (Forward-Looking Statements) ที่ปรากฏในหนังสือชี้ชวนฉบับนี้ เช่น การใช้ถ้อยคำว่า “เชื่อว่า” “คาดหมายว่า” “คาดการณ์ว่า” “มีแผนจะ” “ตั้งใจ” “ประมาณ” หรือการประมาณการทางการเงินโครงการในอนาคต การคาดการณ์เกี่ยวกับผลประกอบการ ธุรกิจ แผนการขยายธุรกิจ การเปลี่ยนแปลงของกฎหมายที่เกี่ยวข้องในการประกอบธุรกิจของบริษัท นโยบายของรัฐและ/หรือคำหรือข้อความอื่นใดในทำนองเดียวกัน เป็นคำหรือข้อความที่บ่งชี้ถึงสิ่งที่อาจจะเกิดขึ้นในอนาคต ซึ่งมีความไม่แน่นอน เป็นการคาดการณ์ถึงเหตุการณ์ในอนาคต อันเป็นความเห็นของบริษัท ในปัจจุบันนั้น มิได้เป็นการรับรองผลประกอบการหรือเหตุการณ์ในอนาคตและผลที่เกิดขึ้นจริงอาจมีความแตกต่างอย่างมีนัยสำคัญจากการคาดการณ์หรือคาดคะเนก็ได้ สำหรับข้อมูลในส่วนนี้ที่อ้างอิงหรือเกี่ยวข้องกับรัฐบาลหรือเศรษฐกิจในภาพรวมของประเทศ ได้มาจากข้อมูลที่มีการเปิดเผยหรือคัดยอกจากสิ่งพิมพ์ของรัฐบาลหรือจากแหล่งข้อมูลอื่นๆ โดยที่บริษัทมิได้ทำการตรวจสอบหรือรับรองความถูกต้องของข้อมูลดังกล่าวแต่ประการใด

ปัจจุบันบริษัทมีการประกอบกิจการโรงพยาบาลเอกชนเฉพาะทางด้านอชีวเวชศาสตร์ โดยเน้นให้บริการด้านการตรวจสุขภาพประจำปี การตรวจสุขภาพก่อนเข้างาน นอกจากนี้บริษัทยังมีบริษัทย่อยดำเนินกิจการให้คำแนะนำ ปรีกษา และให้บริการตรวจวัดคุณภาพสิ่งแวดล้อม โดยจะเน้นให้บริการตรวจวัดทางด้านอชีวอนามัยและความปลอดภัยในโรงงานและสำนักงานบริการตรวจวัดคุณภาพอากาศจากปล่องระบายต่างๆ โดยมีความเสี่ยงที่สำคัญต่างๆของธุรกิจมีรายละเอียดดังนี้

1.1 ความเสี่ยงเกี่ยวกับการประกอบธุรกิจ

1.1.1 ความเสี่ยงจากการขาดแคลนบุคลากรทางการแพทย์และบุคลากรวิชาชีพเฉพาะทาง

การให้บริการตรวจสุขภาพจะต้องพึ่งพามูลค่าการทางการแพทย์ที่มีคุณภาพในสาขาที่เกี่ยวข้อง ซึ่งในปัจจุบันสามารถผลิตได้ในจำนวนจำกัด ประกอบกับผลกระทบจากการขยายตัวของธุรกิจการให้บริการทางการแพทย์และธุรกิจที่เกี่ยวข้อง ส่งผลให้เกิดความต้องการบุคลากรที่มีคุณภาพและประสบการณ์เข้าร่วมงานในองค์กรอย่างต่อเนื่อง ซึ่งบุคลากรดังกล่าวจะต้องใช้ระยะเวลาในการพัฒนาความรู้และความสามารถที่เหมาะสม ดังนั้นบริษัทอาจมีความเสี่ยงในการขาดแคลนบุคลากรทางการแพทย์และบุคลากรวิชาชีพเฉพาะทางในอนาคตโดยบริษัทมีการใช้จำนวนบุคลากรวิชาชีพเฉพาะทางและเจ้าหน้าที่ปฏิบัติการทั่วไป ดังนี้

ตำแหน่ง	ปี 2559		ปี 2560		ปี 2561		ปี 2562	
	ประจำ	ชั่วคราว	ประจำ	ชั่วคราว	ประจำ	ชั่วคราว	ประจำ	ชั่วคราว
แพทย์	6	199	6	474	5	430	5	442
พยาบาล	4	36	4	154	7	373	4	509
เจ้าหน้าที่ห้องปฏิบัติการ	11	-	14	-	11	5	10	1
เทคนิคการแพทย์	5	6	4	65	8	87	6	108

อย่างไรก็ดีธุรกิจของบริษัทมีการผันแปรไปตามฤดูกาล บริษัทจึงมีการใช้บุคลากรทางการแพทย์และบุคลากรวิชาชีพเฉพาะทางนอกเวลา เพื่อเป็นการบริหารต้นทุนให้มีประสิทธิภาพมากขึ้นบริษัทมีการใช้บุคลากรทางการแพทย์นอกเวลาในการออกตรวจนอกสถานที่ ซึ่งการออกหน่วยในการตรวจสุขภาพเป็นงานที่ใช้เวลาดสั้นและไม่ต่อเนื่องในแต่ละงานอีกทั้งบริษัทมีการวางแผนการออกให้บริการล่วงหน้าเพื่อลด

บริษัท โรงพยาบาลอินเตอร์เมดิคัล แครี แอนด์ แล็บ จำกัด (มหาชน)

ความเสี่ยงในการดำเนินการจัดหาคูคลากรต่างๆทำให้อาจประสบปัญหาขาดแคลนบุคลากรทางการแพทย์น้อยกว่าโรงพยาบาลทั่วไป ประกอบด้วยการที่บริษัทได้กำหนดนโยบายค่าตอบแทนและสวัสดิการที่เหมาะสมให้แก่บุคลากร

ในส่วนของบุคลากรทางการแพทย์และบุคลากรวิชาชีพเฉพาะทางประจำของบริษัท บริษัทมีการสร้างเสริมบรรยากาศและสุขอนามัยในการทำงานที่ดี นอกจากนี้ บริษัทยังมีนโยบายในการฝึกอบรมแก่บุคลากรทางการแพทย์และบุคลากรวิชาชีพเฉพาะทางประจำของบริษัทเพื่อสร้างเสริมทักษะในการทำงานและพัฒนาการเรียนรู้อย่างต่อเนื่องในด้านต่างๆ อันจะส่งผลให้บุคลากรเกิดความผูกพันกับองค์กร ประกอบกับบริษัทมีเครือข่ายบุคลากรทางการแพทย์ ซึ่งสามารถชักชวนมาร่วมงานในกรณีที่ประสบปัญหาขาดแคลนบุคลากรได้ จากนโยบายข้างต้น บริษัทเชื่อว่าจะสามารถช่วยลดความเสี่ยงในการขาดแคลนบุคลากรทางการแพทย์และบุคลากรวิชาชีพเฉพาะทาง

1.1.2 ความเสี่ยงจากการถูกฟ้องร้อง

ผู้ให้บริการตรวจสอบคุณภาพและตรวจวัดคุณภาพสิ่งแวดล้อมสามารถฟ้องร้อง บุคลากร ผู้ดำเนินสถานพยาบาล หรือบริษัทและบริษัทย่อย หากเกิดความผิดพลาดหรือเกิดความไม่พอใจในการให้บริการ ตลอดจนหากผลการตรวจสอบคุณภาพและตรวจวัดคุณภาพสิ่งแวดล้อมที่ออกมาผิดพลาด และยังรวมไปถึงการถูกฟ้องในเรื่องการปฏิบัติหน้าที่ของบุคลากรวิชาชีพ อาทิ เช่น แพทย์ พยาบาลวิชาชีพ เทคนิคการแพทย์ นักรังสีเทคนิค และนักวิชาการสิ่งแวดล้อม เป็นต้น โดยความเสี่ยงจากการถูกฟ้องร้องที่อาจเกิดขึ้นจากลูกค้า และผู้ควบคุมดูแลในธุรกิจของกลุ่มบริษัท เช่น กระทรวงสาธารณสุข และกระทรวงอุตสาหกรรม เป็นต้น โดยในอดีตที่ผ่านมา มีข้อกล่าวหาแก่อดีตพนักงานของบริษัทในปี 2559 ว่าไม่มีใบอนุญาตประกอบวิชาชีพเทคนิคการแพทย์ เนื่องจากบุคลากรดังกล่าวผ่านการอบรมด้านการเจาะเลือดและด้านอื่นๆจากสถาบันของรัฐ หรือสภาเทคนิคการแพทย์รับรอง แต่ไม่ตรงตามข้อกำหนดทางกฎหมายของ พ.ร.บ. วิชาชีพเทคนิคการแพทย์ ซึ่งทำให้มีความผิดตาม พ.ร.บ. วิชาชีพเทคนิคการแพทย์ อย่างไรก็ตามข้อกล่าวหาดังกล่าวเป็นความผิดส่วนบุคคลจึงไม่มีผลผูกพันถึงบริษัทและบริษัท ไม่ได้ถูกกล่าวหาในข้อกล่าวหาดังกล่าว

ในการควบคุมความเสี่ยงดังกล่าวบริษัทและบริษัทย่อยได้ให้ความสำคัญกับคุณภาพและมาตรฐาน รวมถึงขั้นตอนและกระบวนการในการให้บริการให้ถูกต้องและเป็นไปตามเกณฑ์ที่เกี่ยวข้องนอกจากนี้ บริษัทและบริษัทย่อยยังใช้อุปกรณ์ที่

ทันสมัยและได้มาตรฐานพร้อมด้วยบุคลากรที่มีความเชี่ยวชาญเพื่อลดข้อผิดพลาดที่อาจเกิดขึ้น พร้อมทั้งยังนำระบบ ISO 9001:2015 และ ISO/IEC 17025:2005 มาประยุกต์ใช้ในการบริหารจัดการและปัจจุบันห้องปฏิบัติการของกลุ่มบริษัทได้

รับรองระบบ ISO 15189:2012 และ 15190:2003 ด้านห้องปฏิบัติการด้านการทางการแพทย์ จากสำนักมาตรฐานห้องปฏิบัติการ กระทรวงสาธารณสุข ในเดือนตุลาคม ปี 2562 บริษัทและบริษัทย่อยยังมีการประเมินคุณภาพการให้บริการและความพึงพอใจของผู้รับบริการและในส่วนของบุคลากรวิชาชีพต่างๆเพื่อลดข้อผิดพลาดที่อาจเกิดขึ้น บริษัทมีการประกาศหน้าที่ ความรับผิดชอบ และร่วมถึงบทลงโทษ ในการออกปฏิบัติงานนอกสถานที่ เป็นลายลักษณ์อักษรชัดเจนในเดือนมีนาคม 2562 ซึ่งมีเนื้อหาให้มีการตรวจสอบความถูกต้องของบุคลากรวิชาชีพต่างๆและลักษณะการปฏิบัติหน้าที่ของแต่ละวิชาชีพอย่างเคร่งครัด ก่อนให้บริการ และขณะให้บริการ เพื่อเพิ่มเติมความรัดกุมในการให้บริการแก่ลูกค้าของบริษัทและเพื่อลดความเสี่ยงเรื่องการถูกฟ้องร้องจากสาธารณสุขแต่ละพื้นที่และลูกค้า

1.1.3 ความเสี่ยงจากการแข่งขันในธุรกิจ

ในธุรกิจการให้บริการตรวจสอบคุณภาพและธุรกิจการตรวจวัดคุณภาพสิ่งแวดล้อม ประเทศไทยถือเป็นฐานการผลิตที่สำคัญ ทำให้มีธุรกิจการตรวจสอบคุณภาพและคุณภาพสิ่งแวดล้อมมีโอกาสเติบโตอย่างต่อเนื่อง เนื่องจากการตรวจสอบคุณภาพมีกฎหมายกำหนดให้ผู้ประกอบการต้องจัดให้มีการตรวจสอบคุณภาพก่อนเข้างานและตรวจสอบคุณภาพประจำปีต่อเนื่องอย่างน้อยปีละหนึ่งครั้งแก่ลูกค้าที่ทำงานเกี่ยวกับปัจจัยเสี่ยง และการที่โรงพยาบาลเอกชนมีการควบรวมเพื่อให้เกิดการประหยัดต่อขนาดและขยายการให้บริการให้ครอบคลุมไปยังพื้นที่ต่างๆ มากขึ้น รวมถึงการลงทุนในเครื่องมือและอุปกรณ์ทางการแพทย์ การปรับปรุงและพัฒนาการให้บริการ และการประชาสัมพันธ์ของโรงพยาบาลต่างๆ เพื่อดึงดูดลูกค้า จากปัจจัยดังกล่าวทำให้ธุรกิจตรวจสอบคุณภาพมีการแข่งขันที่สูง ซึ่งทำให้เกิดการแข่งขันด้านราคา และอาจส่งผลกระทบต่อกำไรของบริษัท

บริษัท โรงพยาบาลอินเทอร์เน็ต เมดิคัล แคร่ แอนด์ แล็บ จำกัด (มหาชน)

อย่างไรก็ดี จากการที่บริษัทดำเนินธุรกิจด้านการให้บริการตรวจสุขภาพมานานกว่า 23 ปี ทำให้บริษัทมีประสบการณ์และความชำนาญสูงในการให้บริการตรวจสุขภาพและวิเคราะห์ผลการตรวจ และมีรายได้จากการให้บริการเติบโตอย่างค่อยเป็นค่อยไป บริษัทสามารถในการให้บริการในงานหลายจุดได้ครอบคลุมทั่วประเทศ อีกทั้งบริษัทมีความชำนาญในการให้บริการแก่ลูกค้าจำนวนมาก จึงทำให้มีการใช้เครื่องมือและวัสดุอุปกรณ์เพิ่มขึ้น ซึ่งช่วยเพิ่มอำนาจการต่อรองต่อผู้จัดจำหน่ายแก่บริษัท ประกอบกับบริษัทมีการพัฒนาคุณภาพบุคลากรพร้อมด้วยเครื่องมือและอุปกรณ์ทางการแพทย์และห้องปฏิบัติการอย่างต่อเนื่อง พร้อมรณรงค์ให้บุคลากรให้บริการได้ครอบคลุมทั่วประเทศ เพื่อยกระดับมาตรฐานการให้บริการให้สูงขึ้น นอกจากนี้ บริษัทยังมีการโฆษณาประชาสัมพันธ์เพื่อให้บริษัทเป็นที่รู้จักมากขึ้น รวมทั้งเพื่อเสริมสร้างภาพลักษณ์ จากเหตุผลดังกล่าวข้างต้นทำให้บริษัทมั่นใจว่าสามารถแข่งขันกับคู่แข่งได้อย่างมีประสิทธิภาพ

1.1.4 ความเสี่ยงจากการผันผวนของรายได้ตามฤดูกาล

ธุรกิจการให้บริการทางการแพทย์ของบริษัทเป็นธุรกิจการตรวจสุขภาพประจำปี ก่อนเข้างาน แรงงานต่างด้าว และปัจจัยเสี่ยง โดยรายได้หลักของบริษัทส่วนใหญ่มาจากรายได้จากการตรวจประจำปี ซึ่งการตรวจสุขภาพประจำปีส่วนใหญ่จะเริ่มตรวจในช่วงไตรมาส 3 ถึง 4 ของแต่ละปี โดยส่วนหนึ่งสาเหตุอาจเกิดจากเป็นช่วงที่จำนวนพนักงานมีการเปลี่ยนแปลงน้อย และเป็นรอบการตรวจสุขภาพประจำปีของแต่ละบริษัทจึงทำให้บริษัทส่วนใหญ่จะตรวจสุขภาพในช่วงดังกล่าวค่อนข้างมากโดยรายได้ของบริษัทและบริษัทย่อยในแต่ละไตรมาสย้อนหลังตามภาพ ดังนี้

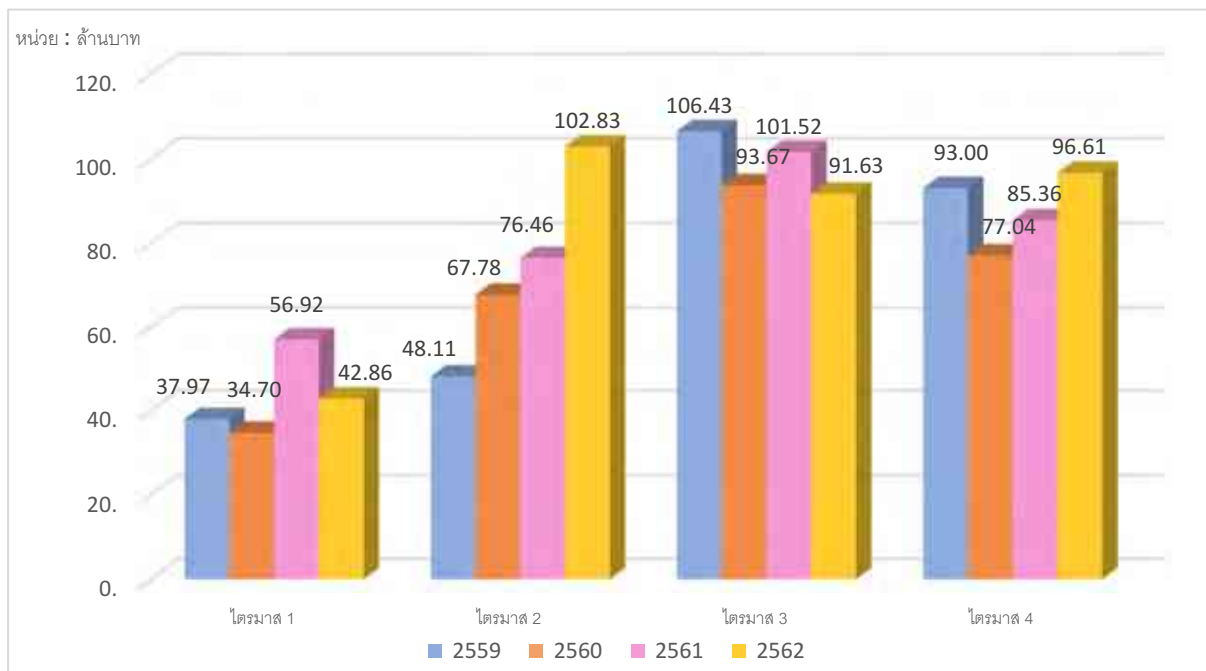

อย่างไรก็ดี บริษัทก็ให้ความสำคัญในการลดความเสี่ยง โดยการขยายประเภทการให้บริการของบริษัทเพื่อบริหารรายได้ในช่วงเวลาที่แตกต่างกันมากขึ้น เช่น การตรวจสุขภาพแรงงานต่างด้าว ซึ่งส่วนมากจะเกิดขึ้นในช่วงไตรมาส 1 ถึงไตรมาส 2 ของแต่ละปี รวมไปถึงการตรวจสุขภาพก่อนเข้างาน ซึ่งจะมีรายการจากการให้บริการมากในช่วงไตรมาส 1 ถึงไตรมาส 2 ของแต่ละปี และรายได้จากการให้บริการฉีดวัคซีนที่ให้บริการมากในช่วงไตรมาส 2 ถึงไตรมาส 3 ของแต่ละปี รวมถึงรายได้ตรวจวัดคุณภาพสิ่งแวดล้อมของบริษัทย่อยมีการปรับตัวเพิ่มขึ้นส่วนใหญ่มักจะมีการให้บริการมากในช่วงไตรมาส 1 ถึงไตรมาส 3 ของแต่ละปี ดังนั้นบริษัทเชื่อว่าวิธีการดังกล่าวจะช่วยลดความเสี่ยงจากการผันผวนของรายได้ตามฤดูกาลได้พร้อมๆ กับการเติบโตของธุรกิจของกลุ่มบริษัทด้วย

จากที่กล่าวด้านความเสี่ยงจากการผันผวนของรายได้ตามฤดูกาล ในธุรกิจของบริษัท ซึ่งอาจส่งผลกระทบต่อกำไรสุทธิของบริษัทด้วย ซึ่งธุรกิจของบริษัทจะมีผลการดำเนินงานที่ดีในช่วงไตรมาส 3 และ 4 โดยมีรายละเอียดกำไรสุทธิแยกตามไตรมาส ดังนี้

บริษัท โรงพยาบาลอินเทอร์เน็ต เมดิคัล แคร่ แอนด์ แล็บ จำกัด (มหาชน)

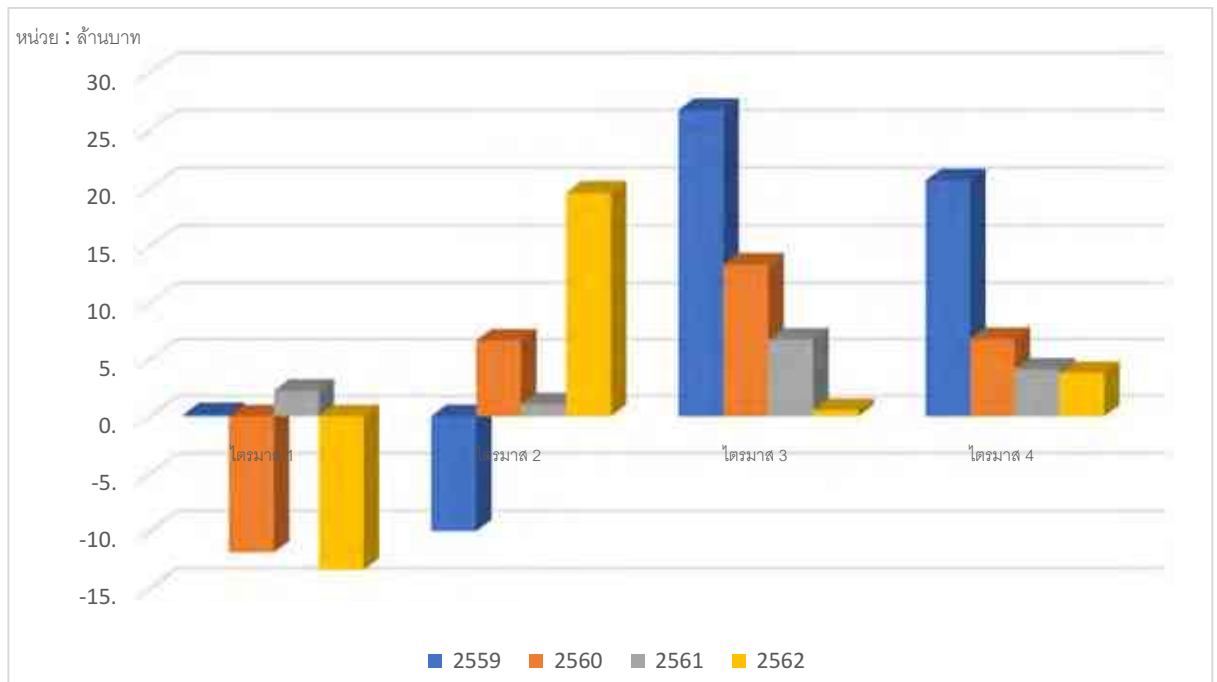

อย่างไรก็ดีจากการเพิ่มประเภทการให้บริการเพื่อลดความเสี่ยงจากการผันผวนของรายได้ของบริษัท อาจมีความเสี่ยงในด้านความไม่แน่นอนเนื่องจากการตรวจสอบสภาพแรงงานต่างด้าว ซึ่งส่วนหนึ่งเป็นงานที่บริษัททำสัญญาให้บริการช่วงจากโรงพยาบาลรัฐบาลจะเกิดขึ้นปีเว้นปี และการให้บริการฉีดวัคซีนต้องมีการเสนอราคาในการให้บริการปีต่อไป ในกรณีที่บริษัทไม่ได้รับงานตรวจสอบสภาพแรงงานต่างด้าว หรือให้บริการฉีดวัคซีน ซึ่งอาจทำให้ไตรมาส 1 ของทุกปี อาจมีผลขาดทุน

1.1.5 ความเสี่ยงจากการเช่าช่วงพื้นที่จากบุคคลที่เกี่ยวข้องเป็นที่ตั้งสาขา

สืบเนื่องจากปัจจุบันบริษัทมีสาขาให้บริการในพื้นที่ต่างๆ ในย่านนิคมอุตสาหกรรมซึ่งตั้งอยู่ในพื้นที่จังหวัดชลบุรี ปทุมธานี อโยธยา และระยอง โดยเปิดเป็นสาขาย่อยของบริษัท โดยพื้นที่ดังกล่าวบริษัททำสัญญาเช่ากับบริษัท เอ็น. วี. พี. แลนด์ จำกัด ซึ่งมีความเกี่ยวข้องกับผู้ถือหุ้นของบริษัท โดยระยะเวลาของสัญญาเช่าจะสิ้นสุดในวันที่ 31 พฤษภาคม 2565 โดยรายได้จากการให้บริการผ่านสาขาย่อย เฉลี่ยปี 2559-2561 และไตรมาส 3 ปี 2562 คิดเป็นอัตราส่วนร้อยละ 23.00 ของรายได้จากการให้บริการของงบการเงินรวม

โดยที่บริษัทได้มีการต่อสัญญากับผู้เช่าจากบริษัท เอ็น. วี. พี. แลนด์ จำกัด ระยะเวลาเช่า 3 ปี ตั้งแต่วันที่ 1 มิถุนายน 2562 ถึง 31 พฤษภาคม 2565 โดยมีอัตราค่าเช่าเพิ่มขึ้นคิดเป็นร้อยละ 12.50 อย่างไรก็ตามอัตราค่าเช่าพื้นที่ดังกล่าวมีราคาใกล้เคียงกับราคาของผู้ประเมินมูลค่าทรัพย์สินประเมิน นอกจากนี้บริษัทมีแผนลงทุนซื้อที่ดินและสำนักงานเองเพื่อลดความเสี่ยงดังกล่าว

1.2 ความเสี่ยงอื่นๆ

1.2.1 ความเสี่ยงจากการขายหุ้นจากผู้ถือหุ้น

เนื่องจากบริษัทมีผู้ถือหุ้นบางกลุ่มที่ไม่ได้ดำรงตำแหน่งเป็นกรรมการและผู้บริหารของบริษัทกลุ่มบุคคลดังกล่าวเป็นเพียงผู้ลงทุนโดยมิได้เข้ามาบริหารจัดการธุรกิจของบริษัท จึงอาจมีความเสี่ยงที่กลุ่มผู้ถือหุ้นดังกล่าวจะขายหุ้นหลังจากที่บริษัทได้เข้าจดทะเบียนกับตลาดหลักทรัพย์แล้ว

บริษัท โรงพยาบาลอินเตอร์เมดิคัล แคร่ แอนด์ แล็บ จำกัด (มหาชน)

1.2.2 ความเสี่ยงจากบริษัทมีผู้ถือหุ้นรายใหญ่ถือหุ้นมากกว่าร้อยละ 50

ในปี 2558 มีการเปลี่ยนแปลงผู้ถือหุ้น โดยกลุ่มประสิทธิ์ดำรง ขายหุ้นให้แก่กลุ่มผู้ลงทุนใหม่ 6 รายทำให้กลุ่มประสิทธิ์ดำรง มีสัดส่วนการถือหุ้นหลังจากการขายหุ้นคิดเป็นร้อยละ 15 และกลุ่มผู้ถือหุ้นใหม่มีสัดส่วนร้อยละ 85 โดยนายแพทย์นิมิต ประสิทธิ์ดำรง ดำรงตำแหน่งผู้อำนวยการใหญ่สายการแพทย์ ดูแลด้านด้านการแพทย์และพยาบาล และ ดร.สิทธิวัฒน์ กำกวดวงษ์ดูแลด้านการตลาด ต่อมาในปี 2560 นายแพทย์นิมิต ประสิทธิ์ดำรงมีการขายหุ้นส่วนที่เหลือออก และลาออกจากการเป็นกรรมการบริษัท ซึ่งนายแพทย์ณรงค์พล หัวเจริญ ดำรงตำแหน่งรองจากนายแพทย์นิมิต ประสิทธิ์ดำรง ขึ้นมาเป็นผู้ดูแลด้านการแพทย์และพยาบาลแทนซึ่งปัจจุบัน กลุ่ม ดร.สิทธิวัฒน์ กำกวดวงษ์ ถือหุ้นในบริษัทคิดเป็นร้อยละ 65.06 ของจำนวนหุ้นที่จำหน่ายได้แล้วทั้งหมดของบริษัท (ข้อมูล ณ วันที่ 30 กันยายน 2562) จึงทำให้กลุ่ม ดร.สิทธิวัฒน์ กำกวดวงษ์สามารถควบคุมมติที่ประชุมผู้ถือหุ้นได้เกือบทั้งหมด ไม่ว่าจะเป็นเรื่องการแต่งตั้งกรรมการ หรือการขอมติในเรื่องอื่นที่ต้องใช้เสียงส่วนใหญ่ของที่ประชุมผู้ถือหุ้น ยกเว้นเรื่องที่เกี่ยวข้องกับบริษัทกำหนดให้ต้องได้รับเสียง 3 ใน 4 ของที่ประชุมผู้ถือหุ้น ดังนั้นผู้ถือหุ้นรายอื่นของบริษัทอาจมีความเสี่ยงจากการไม่สามารถรวบรวมคะแนนเสียงเพื่อถ่วงดุลเรื่องของผู้ถือหุ้นใหญ่เสนอได้ทั้งนี้ภายหลังการเสนอขายหุ้นสามัญต่อประชาชนครั้งแรกนี้กลุ่ม ดร.สิทธิวัฒน์ กำกวดวงษ์จะถือหุ้นร้อยละ 48.42

อย่างไรก็ตาม เพื่อให้การดำเนินงานธุรกิจของบริษัทเป็นไปอย่างโปร่งใส และมีการถ่วงดุลอำนาจดังกล่าว บริษัทจึงได้จัดโครงสร้างการบริหารจัดการโดยมีบุคลากรที่มีความรู้ความสามารถ และได้กำหนดขอบเขตการดำเนินงานการมอบอำนาจให้แก่กรรมการและผู้บริหารอย่างชัดเจน มีการแต่งตั้งบุคคลภายนอกที่เป็นอิสระเข้าร่วมในคณะกรรมการบริษัทซึ่งดำรงตำแหน่งกรรมการอิสระจำนวน 4 ท่าน และกรรมการตรวจสอบจำนวน 4 ท่าน เพื่อทำหน้าที่ตรวจสอบถ่วงดุลการตัดสินใจ และพิจารณาอนุมัติรายการต่างๆ ก่อนนำเสนอต่อที่ประชุมผู้ถือหุ้น รวมทั้งบริษัทได้กำหนดมาตรการการทำการค้ากับบุคคลที่อาจมีความขัดแย้งทางผลประโยชน์ โดยจำกัดการออกเสียงของผู้ที่เกี่ยวข้อง นอกจากนี้บริษัทยังจัดให้มีหน่วยงานตรวจสอบภายในโดยการว่าจ้างบริษัทผู้ชำนาญการจากภายนอกที่ปฏิบัติงานเป็นอิสระและขึ้นตรงต่อคณะกรรมการตรวจสอบ โดยมีหน้าที่หลักในการดูแลระบบการควบคุมภายในเพื่อให้เป็นไปตามระบบที่ได้กำหนดไว้ ทั้งนี้เพื่อสร้างความมั่นใจให้แก่ผู้ถือหุ้นถึงความโปร่งใสและถ่วงดุลอำนาจในการบริหารงานของบริษัท

1.2.3 ความเสี่ยงในเรื่องตลาดรองสำหรับการซื้อขายหลักทรัพย์

เนื่องจากการเสนอขายหุ้นต่อประชาชนในครั้งนี้ เป็นการเสนอขายก่อนที่จะได้รับอนุมัติให้นำหุ้นเข้าจดทะเบียนในตลาดหลักทรัพย์ เอ็ม เอ ไอ ผู้ลงทุนอาจมีความเสี่ยงในเรื่องสภาพคล่อง และการไม่ได้รับผลตอบแทนจากการขายหุ้นตามที่คาดการณ์ไว้หากหลักทรัพย์ของบริษัทไม่สามารถเข้าจดทะเบียนในตลาดหลักทรัพย์ เอ็ม เอ ไอ ได้ซึ่งจะมีผลให้ไม่มีตลาดรองสำหรับการซื้อขายหุ้นสามัญของบริษัท

อย่างไรก็ตาม บริษัทได้ดำเนินการยื่นคำขอให้รับหุ้นสามัญของบริษัทเป็นหลักทรัพย์จดทะเบียนในตลาดหลักทรัพย์ เอ็ม เอ ไอ แล้ว ซึ่งขณะนี้ตลาดหลักทรัพย์อยู่ระหว่างการพิจารณารับหลักทรัพย์ของบริษัทเข้าเป็นหลักทรัพย์จดทะเบียน ทั้งนี้ บริษัท แคปปิตอลวัน พาร์ตเนอร์ จำกัดในฐานะที่ปรึกษาทางการเงินได้พิจารณาคุณสมบัติของบริษัทในเบื้องต้นแล้วพบว่า บริษัทมีคุณสมบัติครบถ้วนตามข้อบังคับของตลาดหลักทรัพย์แห่งประเทศไทย เรื่อง การรับหลักทรัพย์จดทะเบียนใน “ตลาดหลักทรัพย์ เอ็ม เอ ไอ” ยกเว้นคุณสมบัติเรื่องการกระจายการถือหุ้นรายย่อย โดยบริษัทต้องมีผู้ถือหุ้นสามัญรายย่อยไม่ต่ำกว่า 300 ราย และต้องถือหุ้นรวมกันไม่น้อยกว่าร้อยละ 25 ของทุนชำระแล้ว โดยที่ปรึกษาทางการเงินคาดว่า ภายหลังจากการเสนอขายหุ้นแล้วเสร็จ บริษัทจะมีคุณสมบัติเกี่ยวกับการกระจายการถือหุ้นรายย่อยครบถ้วนตามเกณฑ์ที่กำหนดดังกล่าวข้างต้น

1.2.4 ความเสี่ยงกรณีราคาหุ้นของบริษัทอาจมีความผันผวนซึ่งก่อให้เกิดผลขาดทุนอย่างมีนัยสำคัญต่อผู้ลงทุนที่ซื้อหุ้นสามัญของบริษัทในการเสนอขายหุ้นสามัญในครั้งนี้

ราคาซื้อขายหุ้นสามัญของบริษัทภายหลังจากการเสนอขายหุ้นสามัญในครั้งนี้ อาจมีความผันผวนของช่วงราคาซื้อขายเนื่องจากปัจจัยหลายประการ ซึ่งเป็นสิ่งที่บริษัทไม่สามารถควบคุมได้ ซึ่งรวมถึง

- สภาพภาวะการลงทุนในตลาดหลักทรัพย์ต่างๆ หรือในตลาดหลักทรัพย์ฯ หรือการลงทุนในอุตสาหกรรมที่เกี่ยวข้อง
- ทิศนะที่มีต่อโอกาสสำหรับธุรกิจและการประกอบการของบริษัท รวมถึงสภาวะอุตสาหกรรมโดยทั่วไป
- ความแตกต่างระหว่างผลประกอบการทางการเงินและผลการดำเนินงานที่แท้จริงกับผลประกอบการทางการเงินและผลการดำเนินงานที่ผู้ลงทุนและนักวิเคราะห์ได้คาดหวัง

บริษัท โรงพยาบาลอินเตอร์เมดิคัล แครี แอนด์ แล็บ จำกัด (มหาชน)

- บทวิจัยของนักวิเคราะห์หลักทรัพย์หรือการเปลี่ยนแปลงคำแนะนำของนักวิเคราะห์หลักทรัพย์
- การเปลี่ยนแปลงในการประเมินมูลค่าตลาดและราคาหุ้นของบริษัทจดทะเบียนในตลาดหลักทรัพย์ฯ ซึ่งดำเนินธุรกิจคล้ายคลึงกับบริษัท
- การเปลี่ยนแปลงกฎระเบียบและกฎหมายที่เกี่ยวข้อง
- ข้อพิพาททางกฎหมายและการสอบสวนของหน่วยงานของรัฐ
- สภาวะหรือเหตุการณ์ทางเศรษฐกิจและการเมือง

ทั้งนี้ ปัจจัยต่างๆ เหล่านี้และปัจจัยอื่นๆ อาจส่งผลให้ราคาหุ้นของบริษัทและความต้องการซื้อหุ้นของบริษัทที่มีความผันผวน ซึ่งทำให้ราคาซื้อขายของบริษัทในตลาดหลักทรัพย์อาจต่ำกว่าราคาเสนอขายหุ้นสามัญในครั้งนี้เป็นอย่างมาก รวมถึงอาจทำให้เกิดข้อจำกัดหรือขัดขวางมิให้ผู้ลงทุนสามารถขายหุ้นของบริษัทได้และอาจส่งผลกระทบต่อสภาพคล่องของหุ้นของบริษัท

บริษัท โรงพยาบาลอินเตอร์เมดิคัล แคร่ แอนด์ แล็บ จำกัด (มหาชน)

ข้อมูลหลักทรัพย์และการถือหุ้น

1. ทุนจดทะเบียน

ณ วันที่ 31 ธันวาคม 2562 บริษัทมีทุนจดทะเบียนทั้งสิ้น 107,500,000 บาท โดยเป็นทุนที่ออกและเรียกชำระแล้ว 107,500,000 บาท ประกอบด้วยหุ้นสามัญจำนวน 215,000,000 หุ้น มูลค่าที่ตราไว้หุ้นละ 0.50 บาท ซึ่งบริษัทได้ทำการจัดสรรหุ้นสามัญเพิ่มทุนจำนวน 55,000,000 หุ้น ให้แก่ประชาชนทั่วไปเป็นครั้งแรก (IPO)

2. โครงสร้างผู้ถือหุ้น

โครงสร้างผู้ถือหุ้นของบริษัทก่อนและหลังการเสนอขายหุ้นสามัญต่อประชาชนทั่วไปเป็นครั้งแรก มีดังนี้

รายชื่อผู้ถือหุ้น	ก่อนการเสนอขายหุ้นให้แก่ประชาชน		หลังการเสนอขายหุ้นให้แก่ประชาชน	
	จำนวนหุ้น	ร้อยละ	จำนวนหุ้น	ร้อยละ
กลุ่มดร.สิทธิวัฒน์ กำกวดวงษ์ ²	104,100,800	65.06	104,100,800	48.42
ดร.สิทธิวัฒน์ กำกวดวงษ์ ¹	72,100,400	45.06	72,100,400	33.54
นางสาวปรมาภรณ์ ปวโรจนิกิจ ¹	32,000,400	20.00	32,000,400	14.88
กลุ่มครอบครัวพรเย็นยง ²	40,000,000	25.00	40,000,000	18.60
นายเสถียร พรเย็นยง ¹	28,800,800	18.00	28,800,800	13.40
นางกานดา พรเย็นยง ¹	11,199,200	7.00	11,199,200	5.21
กลุ่มผู้ถือหุ้นอื่นๆ	15,899,200	9.94	15,899,200	7.39
นางสาววิมาลา สกุลบุญราศี ¹	7,999,400	5.00	7,999,400	3.72
นายอำนาจ ประสิทธิ์ดำรง ²	4,700,000	2.94	4,700,000	2.19
นายสุวิทย์ ตันติสุนทร ¹	3,199,800	2.00	3,199,800	1.49
รวมจำนวนหุ้น	160,000,000	100.00	160,000,000	74.42
จำนวนหุ้นที่เสนอขายต่อประชาชนทั่วไป			55,000,000	25.58
รวมจำนวนหุ้น			215,000,000	100.00

หมายเหตุ : ¹ กลุ่มผู้ถือหุ้นใหม่ 6 ราย เข้าถือหุ้นในบริษัท ตั้งแต่ปี 2558 โดยกลุ่มครอบครัวพรเย็นยงนางสาววิมาลา สกุลบุญราศี และนายสุวิทย์ ตันติสุนทร เป็นผู้ถือหุ้นที่ไม่ได้ดำรงตำแหน่งกรรมการและผู้บริหาร

² ผู้ถือหุ้นที่อยู่ในกลุ่มการห้ามซื้อขายหุ้น (Silent Period) ได้แก่ กลุ่มดร.สิทธิวัฒน์ กำกวดวงษ์ นายอำนาจ ประสิทธิ์ดำรง และ กลุ่มครอบครัวพรเย็นยง โดยหุ้นของกลุ่มของดร.สิทธิวัฒน์ ห้ามซื้อขายเพิ่มจำนวน และหุ้นจากกลุ่มครอบครัวพรเย็นยง และนายอำนาจ ประสิทธิ์ดำรง ห้ามซื้อขายในอัตราส่วนตามสัดส่วน จนครบร้อยละ 55 ของจำนวนหุ้นทั้งหมด ทั้งนี้หลัง IPO 6 เดือน ผู้ถือหุ้นเหล่านี้สามารถทยอยขายหุ้นในอัตราส่วนไม่เกิน 25% ของหุ้นที่ถูกห้ามขาย และเมื่อครบกำหนดระยะเวลา 1 ปี หลังจาก IPO ผู้ถือหุ้นกลุ่มดังกล่าวสามารถขายได้ทั้งหมด

บริษัท โรงพยาบาลอินเตอร์เมดิคัล แครี แอนด์ แล็บ จำกัด (มหาชน)

3. รายชื่อผู้ถือหุ้นรายใหญ่ 10 รายแรกของบริษัทฯ

- รายชื่อและสัดส่วนการถือหุ้น 10 อันดับแรก ณ วันปิดสมุดทะเบียนผู้ถือหุ้น ณ วันที่ 30 ธันวาคม 2562

รายชื่อ	จำนวนหุ้น	สัดส่วนการถือหุ้น (%)
1. นายสิทธิวัฒน์ กำกวดวงษ์	72,100,400	33.54
2. น.ส.ปรมาภรณ์ ปวโรจน์กิจ	32,010,400	14.89
3. นายเสถียร พรยืนยง	28,800,800	13.40
4. บริษัทหลักทรัพย์ เอเชีย เวลท์จก.เพื่อการลงทุน	11,752,000	5.47
5. นางกานดา พรยืนยง	11,199,200	5.21
6. น.ส.วิมาลา สกุลบุญราศี	7,999,400	3.72
7. นายสุวิทย์ ตันติสุนทร	3,199,800	1.49
8. นายสมพงษ์ ชลคดีดำรงกุล	2,700,000	1.26
9. นายบัณฑิต ชีวะธนรักษ์	2,000,000	0.93
10. กองทุนเปิด วรรณเอเอ็มซีที50	1,715,000	0.81

ที่มา : บริษัท ศูนย์รับฝากหลักทรัพย์ (ประเทศไทย) จำกัด

การกระจายการถือครองหุ้นจำแนกตามประเภทของบุคคลที่ถือ ณ วันที่ 30 ธันวาคม 2562

ประเภทผู้ถือหุ้น	จำนวนราย	จำนวนหุ้น	ร้อยละ
นิติบุคคล			
สัญชาติไทย	26	16,578,164	7.71
สัญชาติต่างด้าว	0	0	0
รวมนิติบุคคล	26	16,578,164	7.71
บุคคลธรรมดา			
สัญชาติไทย	1,188	197,921,836	92.06
สัญชาติต่างด้าว	1	500,000	0.23
รวมบุคคลธรรมดา	1,188	198,421,836	92.29

ที่มา : บริษัท ศูนย์รับฝากหลักทรัพย์ (ประเทศไทย) จำกัด

บริษัท โรงพยาบาลอินเตอร์เมดิคัล แครี แอนด์ แล็บ จำกัด (มหาชน)

การกระจายการถือครองหุ้นจำแนกตามอัตราส่วนของผู้ถือหุ้น ณ วันที่ 30 ธันวาคม 2562

ประเภทผู้ถือหุ้น	จำนวนราย	จำนวนหุ้น	ร้อยละ
นิติบุคคล			
ผู้ถือหุ้นเกินกว่า 0.5%	2	13,496,489	6.28
ผู้ถือหุ้นไม่เกิน 0.5% แต่ไม่ต่ำกว่า 1 หน่วยการซื้อขาย	24	3081675	1.43
ถือหุ้นต่ำกว่า 1 หน่วยการซื้อขาย	0	0	0
รวมนิติบุคคล	26	16,578,164	7.71
บุคคลธรรมดา			
ผู้ถือหุ้นเกินกว่า 0.5%	12	165,403,524	76.93
ผู้ถือหุ้นไม่เกิน 0.5% แต่ไม่ต่ำกว่า 1 หน่วยการซื้อขาย	1,139	33,017,788	15.36
ถือหุ้นต่ำกว่า 1 หน่วยการซื้อขาย	38	524	0.00
รวมบุคคลธรรมดา	1,189	198,421,836	92.29

ที่มา : บริษัท ศูนย์รับฝากหลักทรัพย์ (ประเทศไทย) จำกัด

บริษัท โรงพยาบาลอินเทอร์เมดิคัล แคร่ แอนด์ แล็บ จำกัด (มหาชน)

การถือหุ้นของกรรมการและผู้บริหาร (ตามนิยามของ ก.ล.ต.)

รายชื่อ	การถือครอง	23-ธ.ค.-62	ซื้อระหว่างปี	ขายระหว่างปี	30-ธ.ค.-62
1. รศ.นพ.นิยม ละออปักษิณ คู่สมรสและบุตรที่ยังไม่บรรลุนิติภาวะ	ทางตรง ทางอ้อม	- -	- -	- -	- -
2. ดร.สิทธิวัฒน์ กำกักดวงษ์ เป็นสามีของ น.ส.ปรมาภรณ์ปวโรจน์กิจ	ทางตรง	72,100,400	-	-	72,100,400
3. น.ส.ปรมาภรณ์ ปวโรจน์กิจ เป็นภรรยาของ ดร.สิทธิวัฒน์กำกักดวงษ์	ทางตรง	32,000,400	10,000	-	32,010,400
4. น.ส.ทิวาพร กัณฑาสุวรรณ คู่สมรสและบุตรที่ยังไม่บรรลุนิติภาวะ	ทางตรง ทางอ้อม	50,000 -	- -	- -	50,000 -
5. นายวโรกาส ตาปสนันท์ คู่สมรสและบุตรที่ยังไม่บรรลุนิติภาวะ	ทางตรง ทางอ้อม	100,000 -	- -	60,000 -	40,000 -
6. พล.ต.वलันต์ ทัพวงศ์ คู่สมรสและบุตรที่ยังไม่บรรลุนิติภาวะ	ทางตรง ทางอ้อม	100,000 -	- -	- -	100,000 -
7. นายอำนาจ ประสิทธิ์ดำรง คู่สมรสและบุตรที่ยังไม่บรรลุนิติภาวะ	ทางตรง ทางอ้อม	4,700,000 -	- -	3,212,276 -	1,487,724 -
8. นายวิชัย เบลูจพลาพร คู่สมรสและบุตรที่ยังไม่บรรลุนิติภาวะ	ทางตรง ทางอ้อม	- -	- -	- -	- -
9. น.ส.รัชนีพร มกราวุธ คู่สมรสและบุตรที่ยังไม่บรรลุนิติภาวะ	ทางตรง ทางอ้อม	- -	- -	- -	- -
10. นพ.ณรงค์พล หัวเจริญ คู่สมรสและบุตรที่ยังไม่บรรลุนิติภาวะ	ทางตรง ทางอ้อม	60,000 -	- -	- -	60,000 -
รวม		109,110,800	10,000	3,272,276	105,848,524

หมายเหตุ

1. รศ.นพ.นิยม ละออปักษิณ ลาออกจากตำแหน่งประธานกรรมการบริษัท / กรรมการอิสระ (มีผลตั้งแต่วันที่ 1 มกราคม 2563)
2. นายอำนาจ ประสิทธิ์ดำรง ดำรงตำแหน่งกรรมการบริษัท / ผู้อำนวยการใหญ่สายการตลาด(มีผลตั้งแต่วันที่ 1 มกราคม 2563)
3. นายวิชัย เบลูจพลาพร ลาออกจากตำแหน่งผู้อำนวยการใหญ่สายบัญชีการเงิน(มีผลตั้งแต่วันที่ 1 มกราคม 2563)
4. น.ส.สุนทรี น้อยนารถ ดำรงตำแหน่ง ผู้อำนวยการใหญ่สายการตลาด (มีผลตั้งแต่วันที่ 1 มกราคม 2563)

บริษัท โรงพยาบาลอินเตอร์เมดิคัล แคร์ แอนด์ เล็บ จำกัด (มหาชน)

ทั้งนี้ในระหว่างปี 2562 มีการเปลี่ยนแปลงการถือครองหลักทรัพย์บริษัทฯ ของกรรมการและผู้บริหาร (ตามคำนิยามของ ก.ล.ต.) คณะกรรมการบริษัทฯ มีการถือหุ้นรวมกันจำนวน 105,848,524 หุ้น คิดเป็นร้อยละ 49.23 ของหุ้นที่ชำระแล้วของบริษัทฯ

หมายเหตุ : ผู้บริหาร หมายถึง ผู้บริหารบริษัท 4 รายแรก และผู้ดำรงตำแหน่งเทียบเท่าผู้บริหาร รายที่ 4 ทุกราย ต่อจากกรรมการผู้อำนวยการใหญ่ของบริษัท โดยรวมผู้บริหารบริษัทในสายงานบัญชีหรือการเงิน ซึ่งเป็นไปตามกฎหมายว่าด้วยหลักทรัพย์และตลาดหลักทรัพย์

4. การออกหลักทรัพย์อื่น
-ไม่มี-

นโยบายการจ่ายเงินปันผล



บริษัทมีนโยบายการจ่ายเงินปันผลให้แก่ผู้ถือหุ้นในอัตราไม่น้อยกว่าร้อยละ 40 ของกำไรสุทธิของงบการเงินเฉพาะกิจการ ภายหลังจากหักภาษีและเงินทุนสำรองตามกฎหมายและเงินสำรองอื่น(ถ้ามี) อย่างไรก็ตามการจ่ายเงินปันผลดังกล่าวอาจมีการเปลี่ยนแปลงได้ โดยจะขึ้นอยู่กับผลการดำเนินงาน ฐานะการเงิน สภาพคล่อง การขยายธุรกิจ ความจำเป็นในการใช้เงินทุนหมุนเวียนในการดำเนินงาน แผนการลงทุน และการขยายธุรกิจในอนาคต สภาวะตลาด ความเหมาะสม และปัจจัยอื่นๆ ที่เกี่ยวข้องกับการดำเนินงานและการบริหารงานของบริษัท โดยอยู่ภายใต้เงื่อนไขที่ว่า บริษัทจะต้องมีเงินสดเพียงพอสำหรับการดำเนินธุรกิจ และการดำเนินการดังกล่าวจะต้องก่อให้เกิดประโยชน์สูงสุดต่อผู้ถือหุ้น ตามที่คณะกรรมการบริษัท และ/หรือ ผู้ถือหุ้นของบริษัทเห็นสมควร

ทั้งนี้ มติของคณะกรรมการบริษัทที่อนุมัติให้จ่ายเงินปันผลจะต้องถูกนำเสนอเพื่อขออนุมัติต่อที่ประชุมผู้ถือหุ้น เว้นแต่เป็นการจ่ายเงินปันผลระหว่างกาล ซึ่งคณะกรรมการบริษัทมีอำนาจอนุมัติให้จ่ายเงินปันผลระหว่างกาลได้ แล้วรายงานให้ที่ประชุมผู้ถือหุ้นทราบในการประชุมคราวต่อไป

การกำกับดูแลกิจการ



การกำกับดูแลกิจการ

บริษัทให้ความสำคัญกับการกำกับดูแลกิจการที่ดี (Good Corporate Governance) เพื่อระบบจัดการบริหารที่มีประสิทธิภาพ โปร่งใส ตรวจสอบได้ เสริมสร้างความเชื่อมั่นและความมั่นใจต่อผู้ถือหุ้น ผู้ลงทุน ผู้มีส่วนได้เสีย และผู้ที่เกี่ยวข้องทุกฝ่าย บริษัทได้ยึดหลักการกำกับดูแลกิจการที่ดีของบริษัทจดทะเบียน (The principles of Good Corporate Governance of Listed Companies) ตามที่ตลาดหลักทรัพย์กำหนด เป็นแนวทางในการปฏิบัติเพื่อให้กิจการมีผลประกอบการที่ดีในระยะยาว น่าเชื่อถือสำหรับผู้ถือหุ้นและผู้คนรอบข้าง เพื่อประโยชน์ในการสร้างคุณค่าให้กิจการยั่งยืน ตรงตามความมุ่งหวังของทั้งภาครัฐกิจ ผู้ลงทุน ตลอดจนตลาดทุนและสังคมโดยรวม โดยมีแนวปฏิบัติครอบคลุมหลักการ 5 หมวด ดังนี้

หมวดที่ 1 สิทธิของผู้ถือหุ้น

บริษัทตระหนักและให้ความสำคัญถึงสิทธิของผู้ถือหุ้น โดยไม่กระทำการใดๆ ที่เป็นการละเมิดหรือลดทอนสิทธิของผู้ถือหุ้น รวมถึงส่งเสริมให้ผู้ถือหุ้นได้ใช้สิทธิของตนโดยสิทธิขั้นพื้นฐานของผู้ถือหุ้น ได้แก่ การซื้อขายหรือการโอนหุ้น การมีส่วนแบ่งในกำไรของบริษัท การได้รับข่าวสารข้อมูลของบริษัทอย่างเพียงพอ การเข้าร่วมประชุมเพื่อใช้สิทธิออกเสียงในที่ประชุมผู้ถือหุ้นเพื่อแต่งตั้งหรือถอดถอนกรรมการ แต่งตั้งผู้สอบบัญชีและเรื่องที่มีผลกระทบต่อบริษัท เช่น การจัดสรรเงินปันผล การกำหนดหรือการแก้ไขข้อบังคับและหนังสือบริคณห์สนธิ การลดทุนหรือเพิ่มทุน และการอนุมัติรายการพิเศษ เป็นต้น

ทั้งนี้ บริษัทดำเนินการเกี่ยวกับการส่งเสริมและอำนวยความสะดวกในการใช้สิทธิของผู้ถือหุ้น ดังนี้

1. มีการให้ข้อมูลวัน เวลา สถานที่ และวาระการประชุมที่ถูกต้อง ครบถ้วน และเพียงพอ โดยมีรายละเอียดและเหตุผลประกอบในแต่ละวาระหรือประกอบมติที่ขอตามระเบียบไว้ในหนังสือเชิญประชุมสามัญและวิสามัญผู้ถือหุ้น หรือในเอกสารแนบวาระการประชุมและละเว้นการกระทำใดๆ ที่เป็นการจำกัดโอกาสของผู้ถือหุ้นในการศึกษาสารสนเทศของบริษัท
2. ก่อนวันประชุมผู้ถือหุ้น บริษัทจะเปิดโอกาสให้ผู้ถือหุ้นเพิ่มวาระการประชุมล่วงหน้า โดยคณะกรรมการจะพิจารณาบรรจุเรื่องของผู้ถือหุ้นเสนอเป็นวาระการประชุม
3. คณะกรรมการดูแลให้มีการส่งหนังสือนัดประชุมผู้ถือหุ้นพร้อมเอกสารที่เกี่ยวข้อง
4. เปิดโอกาสให้ผู้ถือหุ้นส่งคำถามล่วงหน้าก่อนวันประชุมโดยกำหนดหลักเกณฑ์การส่งคำถามล่วงหน้า และเผยแพร่หลักเกณฑ์ดังกล่าวไว้ผ่านทางเว็บไซต์ของบริษัท

5. คณะกรรมการกำหนดวัน เวลา และสถานที่ประชุม โดยคำนึงถึงความสะดวกในการเข้าร่วมประชุมของผู้ถือหุ้น เช่น ช่วงเวลาการประชุมที่เหมาะสมและเพียงพอต่อการอภิปราย สถานที่จัดประชุมที่สะดวกต่อการเดินทาง เป็นต้น โดยไม่ทำการใดๆที่เป็นกรจำกัดโอกาสเข้าประชุมหรือสร้างภาระให้ผู้ถือหุ้นจนเกินควร เช่น ไม่ควรกำหนดให้ผู้ถือหุ้นหรือผู้รับมอบฉันทะต้องนำเอกสารหรือหลักฐานแสดงตนเกินกว่าที่กำหนดไว้ในแนวทางปฏิบัติของหน่วยงานกำกับดูแลที่เกี่ยวข้อง
6. ประธานกรรมการจะดูแลให้การประชุมให้เป็นไปตามกฎหมาย กฎเกณฑ์ที่เกี่ยวข้อง และข้อบังคับของบริษัท จัดสรรเวลาสำหรับแต่ละวาระการประชุมที่กำหนดไว้ในหนังสือนัดประชุมอย่างเหมาะสม และเปิดโอกาสให้ผู้ถือหุ้นแสดงความเห็นและตั้งคำถามต่อที่ประชุมในเรื่องที่เกี่ยวข้องกับบริษัทได้
7. ประธานที่ประชุมจัดให้มีการลงมติแยกในแต่ละรายการในกรณีที่มีหลายรายการ เช่น วาระการแต่งตั้งกรรมการ
8. บริษัทมีวิธีการลงคะแนน มติที่ประชุม และผลการลงคะแนน โดยการลงคะแนนเสียง ตามกฎหมายบัญญัติให้การลงคะแนนโดยวิธีชুমือนั้น ให้นับว่าผู้ถือหุ้นทุกคนที่มาประชุมเองหรือมอบฉันทะให้ผู้อื่นมาประชุมแทนมีเสียงหนึ่งเป็นคะแนน แต่ในการลงคะแนนลับ ให้นับว่าผู้ถือหุ้นทุกคนมีคะแนนเสียง เสียงหนึ่งต่อหนึ่งหุ้นที่ตนถือ

หมวดที่ 2 การปฏิบัติต่อผู้ถือหุ้นอย่างเท่าเทียมกัน

บริษัทมีการปฏิบัติต่อผู้ถือหุ้นทุกรายอย่างเท่าเทียมกันและเป็นธรรม ทั้งผู้ถือหุ้นที่เป็นผู้บริหาร ผู้ถือหุ้นที่ไม่เป็นผู้บริหาร และผู้ถือหุ้นส่วนน้อย และสร้างความมั่นใจให้กับผู้ถือหุ้นว่าคณะกรรมการและฝ่ายจัดการได้ดูแลให้การใช้จ่ายเงินของผู้ถือหุ้นเป็นไปอย่างเหมาะสม ด้วยเชื่อว่าเป็นปัจจัยสำคัญต่อความมั่นใจในการลงทุนกับบริษัท โดยคณะกรรมการบริษัท มีหน้าที่กำกับดูแลให้ผู้ถือหุ้นได้รับการปฏิบัติ และปกป้องสิทธิขั้นพื้นฐานอย่างเท่าเทียมกัน โดยมีแนวปฏิบัติดังนี้

1. ก่อนวันประชุมผู้ถือหุ้น บริษัทเปิดโอกาสให้ผู้ถือหุ้นเสนอวาระการประชุม โดยจะมีคณะกรรมการบริษัทจะเป็นผู้ดูแลเรื่องและผู้ถือหุ้นเสนอเป็นวาระการประชุม
2. บริษัทเปิดโอกาสให้ผู้ถือหุ้นส่วนน้อยเสนอชื่อบุคคลเพื่อเข้าดำรงตำแหน่งกรรมการ ทั้งนี้ คณะกรรมการจะดูแลให้มีการเปิดเผยหลักเกณฑ์ดังกล่าวให้ผู้ถือหุ้นทราบล่วงหน้า
3. บริษัทสนับสนุนให้มีการใช้บัตรลงคะแนนเสียงในทุกวาระ รวมทั้งวาระการแต่งตั้ง กรรมการเป็นรายบุคคล เพื่อความโปร่งใส และตรวจสอบ

หมวดที่ 3 บทบาทของผู้มีส่วนได้เสีย

บริษัทตระหนักถึงความรับผิดชอบและการปฏิบัติต่อผู้มีส่วนได้เสียกลุ่มต่างๆ และประสานประโยชน์ร่วมกันอย่างเหมาะสม เพื่อให้ผู้มีส่วนได้เสียทุกกลุ่มมั่นใจว่าสิทธิดังกล่าวได้รับการคุ้มครองและปฏิบัติด้วยดี โดยมีแนวทางปฏิบัติดังนี้

บริษัทกำหนดให้มีจรรยาบรรณต่อผู้มีส่วนได้เสีย อันได้แก่ ผู้ถือหุ้น ลูกค้า พนักงาน คู่ค้าและเจ้าหนี้คู่แข่ง สังคมและสิ่งแวดล้อม โดยประกาศให้กรรมการ ผู้บริหาร และพนักงานทุกคนได้รับทราบและปฏิบัติตามอย่างเคร่งครัด รวมทั้งได้กำหนดโทษในการที่ไม่ปฏิบัติตามไว้ในคู่มือพนักงาน โดยมีแนวปฏิบัติที่เกี่ยวข้องกับผู้มีส่วนได้เสียต่างๆ ดังนี้

ผู้ถือหุ้น : บริษัทจะปฏิบัติหน้าที่ด้วยความซื่อสัตย์สุจริต ระมัดระวัง รอบคอบ และเป็นธรรมต่อผู้ถือหุ้นทั้งรายใหญ่และรายย่อย เพื่อประโยชน์สูงสุดของผู้ถือหุ้นโดยรวม ตลอดจนตัดสินใจดำเนินการใดๆ ตามหลักการของวิชาชีพโดยกำหนดนโยบายการจ่ายปันผลอย่างเหมาะสมให้แก่ผู้ถือหุ้นโดยการจ่ายปันผลดังกล่าวอาจมีการเปลี่ยนแปลงได้ขึ้นอยู่กับผลการดำเนินงานฐานะการเงินและแผนงานการลงทุนของบริษัทพร้อมทั้งจัดตั้งคณะกรรมการบริษัทและคณะกรรมการชุดย่อยเป็นผู้ให้ความเห็นชอบในการกำหนดทิศทางเป้าหมายทางธุรกิจแผนธุรกิจและงบประมาณประจำปีโดยคำนึงถึงผลประโยชน์สูงสุดของบริษัทผู้ถือหุ้น รวมถึงผู้มีส่วนได้ส่วนเสียเป็นสำคัญผู้ถือหุ้นและผู้มีส่วนได้ส่วนเสียสามารถรายงานหรือร้องเรียนเรื่องที่อาจก่อให้เกิดความเสียหายต่อบริษัทต่อ-คณะกรรมการผ่านเลขานุการบริษัท เพื่อรวบรวม และกลั่นกรองข้อเท็จจริงเบื้องต้น เพื่อนำเสนอต่อคณะกรรมการบริษัทหรือคณะกรรมการชุดย่อยต่อไป

บริษัท โรงพยาบาลอินเตอร์เมดิคัล แคร่ แอนด์ แล็บ จำกัด (มหาชน)

- พนักงาน : บริษัทให้ความสำคัญในการดูแลรักษาสภาพแวดล้อมการทำงานให้มีความปลอดภัยต่อชีวิต และทรัพย์สินของพนักงาน และยึดมั่นปฏิบัติตามกฎหมายว่าด้วยแรงงานอย่างเคร่งครัดไม่สนับสนุนการใช้แรงงานอย่างไม่เป็นธรรม การใช้แรงงานเด็ก แรงงานต่างด้าวที่ผิดกฎหมายให้ความสำคัญต่อการลดการลิดทมิษฐิมนุษยชนของพนักงานทุกระดับบริษัทจะคัดเลือกบุคคลเพื่อว่าจ้างให้ดำรงตำแหน่งต่างๆ ด้วยความเป็นธรรมโดยคำนึงถึงคุณสมบัติของแต่ละตำแหน่งงานคุณวุฒิทางการศึกษาประสบการณ์และข้อกำหนดอื่นๆ ที่จำเป็นกับงานและปฏิบัติต่อพนักงานทุกคนโดยเสมอภาคกันไม่เลือกปฏิบัติไม่มีข้อกีดกันเรื่องเพศอายุเชื้อชาติศาสนาสถานศึกษาหรือสถานะอื่นใดที่มีได้เกี่ยวข้องโดยตรงกับการปฏิบัติงาน โดยที่การแต่งตั้ง โยกย้าย รวมถึงการให้รางวัลและการลงโทษพนักงาน กระทำด้วยความสุจริตใจ และตั้งอยู่บนพื้นฐานความรู้ความสามารถ และความเหมาะสมของพนักงานนั้นบริษัทจะรักษาข้อมูลส่วนบุคคลของพนักงานเช่นชีวิตประวัติ การศึกษา ประวัติครอบครัว ประวัติสุขภาพ ประวัติการทำงาน ฯลฯการเปิดเผยหรือการถ่ายโอนข้อมูลส่วนตัวของพนักงานจะทำได้ต่อเมื่อได้รับความเห็นชอบจากพนักงานผู้นั้นและให้คำตอบแทนที่เป็นธรรมและเหมาะสมกับหน้าที่และความรับผิดชอบซึ่งจัดงานปฐมนิเทศ มอบคู่มือพนักงาน การอบรมให้ความรู้เพื่อเพิ่มศักยภาพในการทำงาน และจัดตั้งกองทุนสำรองเลี้ยงชีพให้แก่พนักงานเพื่อสนับสนุนให้พนักงานออมเงินระยะยาวไว้สำหรับตนเองและครอบครัวเมื่อลาออกจกงานเกษียณอายุพหุพลภาพหรือเสียชีวิต
- คู่ค้า : บริษัทมีกระบวนการการจัดซื้อจัดหาขั้นตอนที่ตรวจสอบได้โปร่งใสเป็นธรรม และก่อประโยชน์สูงสุดต่อบริษัทซึ่งพนักงานบริษัทต้องจัดซื้อจัดหาสินค้าและบริการโดยคำนึงถึงความต้องการความคุ้มค่าราคาและคุณภาพมีการให้ข้อมูลแก่คู่ค้าอย่างเท่าเทียมถูกต้อง ไม่ปกปิดไม่มีอคติไม่เลือกปฏิบัติต่อคู่ค้าในการติดต่อคู่ค้าให้ผู้ติดต่อเก็บเอกสารหลักฐานการเจรจาการร่างสัญญาการทำสัญญาและการปฏิบัติตามสัญญาไว้เป็นหลักฐานเพื่อใช้ตามระยะเวลาที่กำหนดตามกฎหมายโดยที่ไม่เรียกรับ หรือจ่ายผลประโยชน์ใด ๆ ที่ไม่สุจริตในการค้ากับคู่ค้าและปฏิบัติตามข้อสัญญาอย่างเคร่งครัดเมื่อพบว่าไม่สามารถปฏิบัติตามสัญญาหรือคู่ค้าไม่อาจปฏิบัติตามสัญญาหรือเหตุอื่นใดที่ทำให้ไม่สามารถปฏิบัติตามสัญญาได้ให้รายงานผู้บังคับบัญชาเพื่อปรึกษาในทันทีและหาแนวทางแก้ไขต่อไป
- ลูกค้า : บริษัทให้บริการต่อลูกค้าภายใต้เงื่อนไขที่เป็นธรรมและตั้งอยู่บนพื้นฐานของการได้รับผลตอบแทนที่เป็นธรรมต่อทั้งสองฝ่ายโดยที่พนักงานบริษัทต้องทุ่มเทมุ่งมั่นพัฒนาบริการให้มีคุณภาพ เป็นไปตามกฎเกณฑ์ที่เกี่ยวข้อง มีราคาที่เหมาะสมเหตุผลผลทันต่อสถานการณ์และปฏิบัติตามสัญญาหรือเงื่อนไขต่างๆ ที่ตกลงกันไว้ อย่างเคร่งครัดกรณีที่ไม่สามารถปฏิบัติตามเงื่อนไขข้อใดข้อหนึ่งต้องรีบแจ้งให้คู่ค้าและ/หรือเจ้าหน้าที่ราบล่วงหน้าเพื่อร่วมกันพิจารณาหาแนวทางแก้ไขทั้งนี้จะพึงรักษาความลับของลูกค้าเว้นแต่ลูกค้ายินยอมให้เปิดเผยเป็นลายลักษณ์อักษรหรือเป็นไปตามกฎหมายรวมทั้งไม่นำข้อมูลของลูกค้ามาใช้เพื่อประโยชน์ของตนเองและผู้ที่เกี่ยวข้อง
- เจ้าหนี้ : บริษัทจะปฏิบัติตามเจ้าหนี้อย่างเป็นธรรม และไม่เรียกรับ หรือจ่ายผลประโยชน์ใดๆ ที่ไม่สุจริตในการค้ากับเจ้าหนี้โดยปฏิบัติตามเงื่อนไขต่างๆ ที่ตกลงกันไว้อย่างเคร่งครัด กรณีที่ไม่สามารถปฏิบัติตามเงื่อนไขข้อใดได้ ต้องรีบแจ้งให้เจ้าหนี้ทราบล่วงหน้า เพื่อร่วมกันพิจารณาหาแนวทางแก้ไขปัญห
- คู่แข่ง : บริษัทจะไม่แสวงหาข้อมูลที่เป็นความลับของคู่แข่งทางการค้าด้วยวิธีการที่ไม่สุจริตหรือไม่เหมาะสมและไม่ทำลายชื่อเสียงของคู่แข่งทางการค้าด้วยการกล่าวหาในทางร้ายหรือโจมตีคู่แข่งโดยปราศจากข้อมูลอย่างสมเหตุผลผลทั้งนี้กรรมการ ผู้บริหาร ผู้จัดการ และพนักงานจะประพฤติภายใต้กรอบกติกาของการแข่งขันที่ดี
- สังคมและส่วนรวม : บริษัทจะรับผิดชอบต่อสังคมและยึดมั่นรวมทั้งสนับสนุนทั้งในด้านการดูแลสิ่งแวดล้อมการศึกษาศาสนา ศิลปวัฒนธรรมตลอดจนขนบธรรมเนียมประเพณีท้องถิ่นที่บริษัทมีทำเลที่ตั้งในการดำเนินธุรกิจ และดำเนิน

บริษัท โรงพยาบาลอินเตอร์เมดิคัล แคร่ แอนด์ แล็บ จำกัด (มหาชน)

กิจกรรมเพื่อร่วมสร้างสรรค์สังคมชุมชนและสิ่งแวดล้อมเพื่อให้ชุมชนที่บริษัทมีทำเลมีคุณภาพชีวิตที่ดีขึ้นทั้งที่ดำเนินการเองและร่วมมือกับรัฐและชุมชนโดยให้ความสำคัญการป้องกันอุบัติเหตุ และควบคุมการปล่อยของเสียของคู่ค้าในนิคมอุตสาหกรรมของบริษัทให้อยู่ในระดับค่ามาตรฐานที่ยอมรับได้และเป็นไปตามกฎเกณฑ์ของหน่วยงานที่เกี่ยวข้อง ทั้งนี้บริษัทจะปลูกฝังจิตสำนึกในเรื่องความรับผิดชอบต่อสังคมและสิ่งแวดล้อมให้เกิดขึ้นภายในบริษัท รวมถึงคู่ค้ารวมทั้งการใช้ทรัพยากร วัสดุหรืออุปกรณ์ต่างๆอย่างมีประสิทธิภาพ

หมวดที่ 4 การเปิดเผยข้อมูลและความโปร่งใส

บริษัทให้ความสำคัญกับการเปิดเผยข้อมูลสำคัญที่เกี่ยวข้องกับบริษัท ทั้งข้อมูลทางการเงินและข้อมูลที่มีใช้ข้อมูลทางการเงินอย่างถูกต้อง ครบถ้วน ทันเวลา โปร่งใส ผ่านช่องทางที่เข้าถึงข้อมูลได้ง่าย มีความเท่าเทียมกันและน่าเชื่อถือ โดยมีแนวทางปฏิบัติดังนี้

1. คณะกรรมการบริษัทเปิดเผยนโยบายและหลักเกณฑ์การกำหนดค่าตอบแทนกรรมการที่สะท้อนถึงภาระหน้าที่และความรับผิดชอบของแต่ละคน รวมทั้งรูปแบบและจำนวนของค่าตอบแทนของกรรมการแต่ละคน
2. คณะกรรมการบริษัท หรือผู้ที่คณะกรรมการบริษัทมอบหมาย จะต้องมีส่วนในการเปิดเผยสารสนเทศตามเกณฑ์ที่กำหนด โดยผ่านช่องทางของตลาดหลักทรัพย์ ทั้งที่เป็นสารสนเทศที่รายงานตามรอบระยะเวลาบัญชี (Periodic Reports) ได้แก่ งบการเงิน แบบแสดงรายการข้อมูลประจำปี (แบบ 56-1) และรายงานประจำปี (แบบ 56-2) และสารสนเทศที่รายงานตามเหตุการณ์ (Non-Periodic Reports) รวมทั้งเผยแพร่ข้อมูลผ่านทางเว็บไซต์ของบริษัทให้มีความครบถ้วนอย่างสม่ำเสมอ รวดเร็ว ทันสถานการณ์
3. คณะกรรมการบริษัทจะต้องรายงานผลการปฏิบัติตามนโยบายกำกับดูแลผ่านทางรายงานข้อมูลประจำปี (แบบ 56-1) และรายงานประจำปี (แบบ 56-2)
4. คณะกรรมการบริษัทและผู้บริหารจะรายงานการมีส่วนได้ส่วนเสียของตนเองและบุคคลที่มีความเกี่ยวข้อง ตามมาตรา 89/14 แห่งพระราชบัญญัติหลักทรัพย์และตลาดหลักทรัพย์ พ.ศ. 2551
5. คณะกรรมการบริษัทจะจัดให้มีรายงานความรับผิดชอบต่อคณะกรรมการต่อรายงานทางการเงิน แสดงควบคู่กับรายงานของผู้สอบบัญชี และจัดให้มีรายงานการกำกับดูแลกิจการของคณะกรรมการตรวจสอบในรายงานประจำปี
6. คณะกรรมการบริษัทกำหนดให้มีนักกลลงทุนสัมพันธ์ทำหน้าที่ประชาสัมพันธ์ข้อมูลข่าวสารทั่วไปของบริษัทแก่ผู้มีส่วนได้เสีย และสาธารณชนทั่วไปอย่างสม่ำเสมอ
7. คณะกรรมการบริษัทสนับสนุนให้บริษัทจัดทำคำอธิบายและวิเคราะห์ของฝ่ายจัดการ (Management Discussion and Analysis หรือ MD&A) เพื่อประกอบการเปิดเผยงบการเงินทุกไตรมาส ทั้งนี้เพื่อให้ให้นักลงทุนได้รับทราบข้อมูลและเข้าใจการเปลี่ยนแปลงที่เกิดขึ้นกับฐานะการเงินและผลการดำเนินงานของบริษัทในแต่ละไตรมาสได้ดียิ่งขึ้น นอกเหนือจากข้อมูลตัวเลขในงบการเงินเพียงอย่างเดียว
8. คณะกรรมการบริษัทดูแลให้มีการเปิดเผยค่าสอบบัญชีและค่าบริการอื่นที่ผู้สอบบัญชีให้บริการไว้ด้วย

หมวดที่ 5 ความรับผิดชอบต่อของคณะกรรมการ

คณะกรรมการบริษัท มีบทบาทสำคัญในการกำกับดูแลกิจการเพื่อประโยชน์สูงสุดของบริษัทและมีความรับผิดชอบต่อผลการปฏิบัติหน้าที่ต่อผู้ถือหุ้นและเป็นอิสระจากฝ่ายจัดการประกอบด้วยกรรมการที่มีคุณสมบัติหลากหลาย ทั้งในด้านทักษะ ประสบการณ์ ความสามารถ เฉพาะด้านที่เป็นประโยชน์กับบริษัท รวมทั้งการอุทิศเวลาและความพยายามในการปฏิบัติหน้าที่ เพื่อเสริมสร้างให้บริษัท มีคณะกรรมการที่เข้มแข็ง โดยมีสาระสำคัญสำหรับแนวปฏิบัติในการกำกับดูแลความรับผิดชอบต่อของคณะกรรมการบริษัทดังต่อไปนี้

1. โครงสร้างคณะกรรมการ

คณะกรรมการของบริษัทประกอบด้วยผู้ทรงคุณวุฒิที่มีความรู้ความสามารถและประสบการณ์ในระดับตำแหน่งผู้บริหารจากองค์กรต่างๆซึ่งสามารถนำประสบการณ์ความรู้ความสามารถมาพัฒนาและกำหนดนโยบายทิศทางการดำเนินธุรกิจของบริษัทได้อย่างมีประสิทธิภาพและก่อให้เกิดประโยชน์สูงสุดต่อบริษัทและผู้ถือหุ้นโดยคณะกรรมการบริษัทจะมีบทบาทสำคัญในการกำหนดนโยบายและภาพรวมขององค์กร ตลอดจนมีบทบาทสำคัญในการกำกับดูแลตรวจสอบติดตามผลการปฏิบัติงานของฝ่ายจัดการและประเมินผลการดำเนินงานของบริษัทให้เป็นไปตามแผนที่วางไว้

โครงสร้างคณะกรรมการบริษัทประกอบด้วยกรรมการอิสระอย่างน้อย 1 ใน 3 ของจำนวนกรรมการทั้งคณะ ปัจจุบันบริษัท มีกรรมการทั้งสิ้นจำนวน 7 ท่าน แบ่งเป็นกรรมการที่เป็นผู้บริหารจำนวน 3 ท่าน และกรรมการที่ไม่เป็นผู้บริหารจำนวน 4 ท่าน ซึ่งรวมกรรมการตรวจสอบจำนวน 3 ท่าน โครงสร้างกรรมการดังกล่าวจะทำให้เกิดการถ่วงดุลในการออกเสียงเพื่อพิจารณาในเรื่องต่างๆ นอกจากนี้ คณะกรรมการบริษัทยังได้แต่งตั้งอนุกรรมการชุดต่างๆ เพื่อช่วยในการกำกับดูแลกิจการของบริษัท ดังนี้

1. คณะกรรมการบริหารบริษัทมีกรรมการบริหารทั้งสิ้น 4 ท่านโดยคณะกรรมการบริหารจะเป็นผู้กำหนดแนวทางและกลยุทธ์ในการดำเนินธุรกิจให้เป็นไปตามเป้าหมายที่กำหนดโดยคณะกรรมการบริษัทและเพื่อให้การบริหารงานเป็นไปอย่างคล่องตัว
2. คณะกรรมการตรวจสอบบริษัทมีกรรมการตรวจสอบทั้งสิ้น 3 ท่านเพื่อปฏิบัติหน้าที่เฉพาะเรื่องและเสนอเรื่องให้คณะกรรมการบริษัทพิจารณาและรับทราบซึ่งคณะกรรมการตรวจสอบมีสิทธิหน้าที่ตามที่ได้กำหนดไว้ในอำนาจหน้าที่ของคณะกรรมการตรวจสอบ
3. คณะกรรมการสรรหาและกำหนดค่าตอบแทนบริษัทมีกรรมการทั้งสิ้น 3 ท่าน เพื่อทำหน้าที่สรรหาบุคคลากรที่เหมาะสมมาดำรงตำแหน่งพิจารณารูปแบบและหลักเกณฑ์การจ่ายค่าตอบแทนให้แก่คณะกรรมการและผู้บริหารระดับสูง
4. คณะทำงานบริหารความเสี่ยงบริษัทมีกรรมการและผู้บริหารทั้งสิ้น 3 ท่าน เพื่อทำหน้าที่กำหนดนโยบายด้านการบริหารความเสี่ยงให้ครอบคลุมทั้งองค์กร รวมทั้งกำกับดูแลให้มีระบบหรือกระบวนการบริหารจัดการความเสี่ยง เพื่อลดผลกระทบต่อธุรกิจของบริษัท

2. บทบาท หน้าที่ และความรับผิดชอบของคณะกรรมการ

2.1 หน้าที่ความรับผิดชอบของคณะกรรมการ

บริษัทกำหนดให้กรรมการบริษัทปฏิบัติตามข้อพึงปฏิบัติที่ดีสำหรับกรรมการบริษัทจดทะเบียน (Code of Best Practices) ตามแนวทางของตลาดหลักทรัพย์แห่งประเทศไทยโดยคณะกรรมการเข้าใจและทราบถึงบทบาทหน้าที่และความรับผิดชอบของตนและต้องปฏิบัติหน้าที่ให้เป็นไปตามกฎหมายวัตถุประสงค์และข้อบังคับของบริษัทตลอดจนมติประชุมด้วยความซื่อสัตย์สุจริตและคำนึงถึงประโยชน์ของบริษัทและผู้ถือหุ้นเป็นสำคัญทั้งนี้คณะกรรมการบริษัทเป็นผู้กำหนดนโยบายเป้าหมายการดำเนินธุรกิจแผนธุรกิจตลอดจนงบประมาณของบริษัทและกำกับดูแลให้ฝ่ายจัดการดำเนินการให้เป็นไปตามนโยบายเป้าหมายและแผนการที่กำหนดไว้อย่างมีประสิทธิภาพและประสิทธิผลเพื่อประโยชน์สูงสุดของบริษัทและผู้ถือหุ้นโดยรวม

2.2 นโยบายการกำกับดูแลกิจการที่ดี

บริษัทได้จัดทำนโยบายการกำกับดูแลกิจการของบริษัท เป็นลายลักษณ์อักษร เพื่อนำเสนอที่ประชุมคณะกรรมการได้ให้ความเห็นชอบนโยบายดังกล่าว เพื่อเป็นแนวทางปฏิบัติขององค์กรที่ได้มาตรฐานและถูกต้อง

2.3 จรรยาบรรณธุรกิจ

บริษัทได้จัดทำจรรยาบรรณและจรรยาบรรณในการดำเนินธุรกิจ (Code of Conduct) สำหรับผู้บริหารและพนักงานบริษัทเนื่องจากจรรยาบรรณและจรรยาบรรณเป็นสิ่งสำคัญต่อการดำเนินธุรกิจ เพื่อเป็นคู่มือการดำเนินกิจการของพนักงานทุกคนในบริษัทและแนวปฏิบัติที่ถูกต้องสำหรับการดำเนินงาน อีกทั้งป้องกันการกระทำเหตุการณ์ใดๆที่เป็นผลเสียต่อการดำเนินงานและชื่อเสียงของบริษัท

2.4 ความขัดแย้งทางผลประโยชน์

บริษัทมีการกำหนดมาตรการป้องกันความขัดแย้งทางผลประโยชน์ที่อาจเกิดขึ้นจากการทำรายการระหว่างกันของบริษัท และบุคคลที่อาจมีความขัดแย้งว่าผู้บริหารและผู้มีส่วนได้เสียจะไม่สามารถเข้ามามีส่วนร่วมในการอนุมัติรายการดังกล่าวโดยคณะกรรมการบริษัท

บริษัท โรงพยาบาลอินเตอร์เมดิคัล แคร์ แอนด์ แล็บ จำกัด (มหาชน)

จะต้องดูแลให้บริษัทปฏิบัติตามให้เป็นไปตามกฎหมายว่าด้วยหลักทรัพย์และตลาดหลักทรัพย์ และข้อบังคับ ประกาศ คำสั่ง หรือข้อกำหนดของสำนักงานกำกับหลักทรัพย์และตลาดหลักทรัพย์ และตลาดหลักทรัพย์แห่งประเทศไทย รวมตลอดถึงการปฏิบัติตามข้อกำหนดเกี่ยวกับการเปิดเผยข้อมูลการทำรายการที่เกี่ยวข้องกัน และการได้มาหรือจำหน่ายไปซึ่งทรัพย์สินที่สำคัญของบริษัท รวมถึงปฏิบัติตามมาตรฐานบัญชีที่กำหนดโดยสมาคมนักบัญชีโดยเคร่งครัด

นอกจากนี้ บริษัทจัดให้คณะกรรมการตรวจสอบ หรือผู้สอบบัญชี หรือผู้เชี่ยวชาญอิสระ แล้วแต่กรณีพิจารณาตรวจสอบและให้ความเห็นเกี่ยวกับความเหมาะสมของราคา และความสมเหตุสมผลของการทำรายการ และจะทำการเปิดเผยรายการระหว่างกันดังกล่าวไว้ในหมายเหตุประกอบงบการเงินที่ได้รับการตรวจสอบหรือสอบทานโดยผู้สอบบัญชีของบริษัท แบบแสดงรายงานข้อมูลประจำปี (แบบ 56-1) และรายงานประจำปี (แบบ 56-2)

2.5 ระบบการควบคุมภายใน

บริษัทให้ความสำคัญต่อระบบการควบคุมภายในสำหรับทั้งระดับบริหารและระดับปฏิบัติการ จึงได้มีการกำหนดขอบเขตหน้าที่และอำนาจดำเนินการอย่างชัดเจนเป็นลายลักษณ์อักษร มีการควบคุมดูแลการใช้ทรัพย์สินให้เกิดประโยชน์มากที่สุด และมีการแบ่งแยกหน้าที่ความรับผิดชอบในการอนุมัติ การบันทึกรายการบัญชีและข้อมูลสารสนเทศ และการจัดเก็บดูแลทรัพย์สินออกจากกัน เพื่อให้เกิดการถ่วงดุลและตรวจสอบระหว่างกันอย่างเหมาะสม นอกจากนี้ยังมีการควบคุมภายในเกี่ยวกับระบบการเงิน โดยบริษัทจัดให้มีระบบรายงานทางการเงินเสนอผู้บริหารสายงานที่รับผิดชอบ โดย

สำนักตรวจสอบภายในจะเป็นผู้รับผิดชอบในการตรวจสอบระบบการควบคุมภายใน และรายงานโดยตรงต่อคณะกรรมการตรวจสอบ

2.6 นโยบายด้านการบริหารความเสี่ยง

- 2.6.1 ทุกฝ่ายมีหน้าที่รับผิดชอบจัดทำตารางการประเมินความเสี่ยงกำหนดดัชนีชี้วัดความเสี่ยงรวมทั้งจัดทำรายงานที่เกี่ยวกับความเสี่ยงตามกระบวนการบริหารความเสี่ยงที่บริษัทถือปฏิบัติ
- 2.6.2 การบ่งชี้และควบคุมความเสี่ยงที่มีผลกระทบต่อดุลยภาพจะถูกต้องอย่างเป็นระบบเพื่อให้ความเสี่ยงอยู่ในระดับที่บริษัทยอมรับได้
- 2.6.3 ในการพิจารณาว่าความเสี่ยงใดเป็นความเสี่ยงที่ยอมรับได้เช่น ในกรณีที่ความเสี่ยงนั้นมีต้นทุนในการจัดการความเสี่ยงสูงมากจนไม่คุ้มกับผลที่จะได้รับหรือไม่คุ้มค่าสำหรับค่าใช้จ่ายในการสร้างระบบในการจัดการหรือป้องกันความเสี่ยงหรือเป็นความเสี่ยงที่อยู่เหนือการควบคุมของบริษัทคือ มีสาเหตุมาจากปัจจัยภายนอกที่ไม่สามารถควบคุมได้จะต้องได้รับความเห็นชอบจากคณะกรรมการบริษัท
- 2.6.4 เมื่อพนักงานพบเห็นหรือรับทราบความเสี่ยงที่อาจจะมีผลกระทบต่อบริษัทจะต้องรายงานความเสี่ยงนั้นให้ผู้ที่เกี่ยวข้องรับทราบทันทีเพื่อดำเนินการจัดการต่อไป
- 2.6.5 การปฏิบัติตามนโยบายการบริหารความเสี่ยงนี้ต้องปฏิบัติตามอย่างเคร่งครัดและต่อเนื่องภายใต้การควบคุมดูแลของฝ่ายบริหารของบริษัท
- 2.6.6 ให้มีการบริหารความเสี่ยงทั่วทั้งบริษัทโดยพนักงานทุกระดับในบริษัทมีส่วนร่วมและมีการจัดการอย่างเป็นระบบและต่อเนื่องให้มีการกำหนดกระบวนการบริหารความเสี่ยงที่เป็นระบบมาตรฐานเดียวกันทั่วทั้งบริษัท
- 2.6.7 ให้มีการติดตามประเมินผลการบริหารความเสี่ยงที่มีการทบทวนและปรับปรุงอย่างสม่ำเสมอโดยให้การบริหารความเสี่ยงเป็นส่วนหนึ่งของการดำเนินงานตามปกติ

2.7 ช่องทางการแจ้งเบาะแส

คณะกรรมการจัดให้มีแนวทางดำเนินการที่ชัดเจนกับผู้ที่ประสงค์จะแจ้งเบาะแส หรือผู้มีส่วนได้เสียผ่านทาง เว็บไซต์หรือรายงานตรงต่อบริษัทโดยให้แจ้งเบาะแสดังผ่านประธานคณะกรรมการตรวจสอบและประธานคณะกรรมการบริษัท เพื่อสั่งการให้มีการตรวจสอบข้อมูลตามกระบวนการที่บริษัทกำหนดไว้

บริษัท โรงพยาบาลอินเตอร์เมดิคัล แคร่ แอนด์ แล็บ จำกัด (มหาชน)

2.8 รายงานของคณะกรรมการ

คณะกรรมการตรวจสอบมีหน้าที่สอบทานรายงานทางการเงินและพิจารณาความครบถ้วนของข้อมูล โดยคณะกรรมการบริษัทเป็นผู้รับผิดชอบต่อการเงินรวมของบริษัท และบริษัทย่อย รวมทั้งสารสนเทศทางการเงินที่ปรากฏในรายงานประจำปี

3. การประชุมคณะกรรมการ

- 3.1 บริษัทจัดให้มีการกำหนดการประชุมคณะกรรมการบริษัทเป็นการล่วงหน้าโดยกำหนดให้มีการประชุมไม่น้อยกว่า 4 ครั้งต่อปีและต้องประชุมกันอย่างน้อย 3 เดือนต่อครั้งและมีประชุมพิเศษเพิ่มเติมตามความจำเป็นและแจ้งให้กรรมการบริษัทแต่ละคนทราบกำหนดการดังกล่าวพร้อมวาระการประชุมและเอกสารประกอบการประชุมเป็นการล่วงหน้าก่อนการประชุม 7 วันเพื่อให้กรรมการบริษัทสามารถจัดเวลาและเข้าร่วมประชุมได้รวมถึงมีเวลาอย่างเพียงพอในการพิจารณาศึกษาวาระการประชุมและเอกสารประกอบการประชุมเว้นแต่มีเหตุจำเป็นเร่งด่วน
- 3.2 ประธานกรรมการบริษัทประธานกรรมการบริหารประธานเจ้าหน้าที่บริหารและเลขานุการบริษัทจะร่วมกันพิจารณาการเลือกเรื่องเข้าวาระการประชุมคณะกรรมการบริษัทตามความสำคัญและจำเป็นโดยให้แน่ใจว่าเรื่องที่สำคัญได้นำเข้าร่วมไว้แล้วทั้งนี้กรรมการบริษัทแต่ละคนมีความเป็นอิสระที่จะเสนอเรื่องเข้าสู่วาระการประชุม
- 3.3 ประธานกรรมการบริษัทมีการจัดสรรเวลาไว้อย่างเพียงพอที่ฝ่ายจัดการจะเสนอเรื่องและมากพอที่กรรมการบริษัทจะอภิปรายปัญหาสำคัญกันอย่างรอบคอบโดยทั่วกันและส่งเสริมให้มีการใช้ดุลยพินิจที่รอบคอบและกรรมการบริษัททุกคนให้ความสนใจกับประเด็นทุกเรื่องที่น่าสู่ที่ประชุมรวมทั้งประเด็นการกำกับดูแลกิจการ
- 3.4 คณะกรรมการบริษัทสนับสนุนให้ประธานเจ้าหน้าที่บริหารเชิญผู้บริหารระดับสูงเข้าร่วมการประชุมคณะกรรมการบริษัทในวาระที่เกี่ยวข้องเพื่อให้ข้อมูลเพิ่มเติมในฐานะที่เกี่ยวข้องกับเรื่องนั้นๆโดยตรง
- 3.5 คณะกรรมการบริษัทสามารถเข้าถึงสารสนเทศที่จำเป็นเพิ่มเติมได้จากประธานเจ้าหน้าที่บริหาร เลขานุการบริษัท หรือผู้บริหารอื่นหรือบุคคลที่ได้รับมอบหมาย ภายในขอบเขตนโยบายที่กำหนดไว้

4. คำตอบแทน

- 4.1 คำตอบแทนของกรรมการบริษัทจัดอยู่ในลักษณะที่เปรียบเทียบได้กับระดับที่ปฏิบัติอยู่ในบริษัทที่มีขนาดใกล้เคียงกันประสบการณ์ภาระหน้าที่ขอบเขตของบทบาทและความรับผิดชอบ (Accountability and Responsibility) รวมถึงประโยชน์ที่คาดว่าจะได้รับจากกรรมการแต่ละคนและกรรมการที่ได้รับมอบหมายหน้าที่และความรับผิดชอบเพิ่มขึ้นเช่นเป็นสมาชิกของคณะกรรมการตรวจสอบจะได้รับคำตอบแทนเพิ่มในระดับที่เหมาะสมและสอดคล้องกับภาระหน้าที่ของกรรมการที่ต้องปฏิบัติเพื่อให้เป็นไปตามความคาดหวังของผู้มีส่วนได้เสียกลุ่มต่างๆและเป็นไปตามกฎหมายและระเบียบที่เกี่ยวข้อง
- 4.2 คำตอบแทนของประธานเจ้าหน้าที่บริหารเป็นไปตามหลักการและนโยบายที่คณะกรรมการบริษัทกำหนดและเพื่อประโยชน์สูงสุดของบริษัทระดับคำตอบแทนเป็นเงินเดือนโบนัสและผลตอบแทนงูใจในระยะยาวสอดคล้องกับผลงานของบริษัท

5. การพัฒนากรรมการและผู้บริหาร

คณะกรรมการบริษัทส่งเสริมและอำนวยความสะดวกให้มีการฝึกอบรมและการให้ความรู้แก่ผู้เกี่ยวข้องในระบบการกำกับดูแลกิจการของบริษัทเช่นกรรมการบริษัทกรรมการตรวจสอบกรรมการบริหารเลขานุการบริษัทผู้บริหารเป็นต้นเพื่อให้มีการปรับปรุงการปฏิบัติงานอย่างต่อเนื่องการฝึกอบรมและให้ความรู้มีการกระทำเป็นการภายในบริษัทหรือใช้บริการของสถาบันภายนอก

การสรรหากรรมการ และผู้บริหาร

องค์ประกอบและการสรรหาคณะกรรมการบริษัท

สำหรับการคัดเลือกบุคคลที่จะเข้าดำรงตำแหน่งเป็นกรรมการของบริษัทไม่ได้ผ่านการสรรหาจากคณะกรรมการสรรหา การสรรหากรรมการเป็นหน้าที่และความรับผิดชอบของคณะกรรมการบริษัท ซึ่งจะพิจารณาคัดเลือกตามเกณฑ์คุณสมบัติตามมาตรา 68 แห่งพระราชบัญญัติบริษัทมหาชนจำกัด พ.ศ.2535 และตามประกาศคณะกรรมการกำกับหลักทรัพย์และตลาดหลักทรัพย์ที่เกี่ยวข้อง นอกจากนี้ยังพิจารณาคัดเลือกกรรมการจากผู้ทรงคุณวุฒิที่มีพื้นฐานและความเชี่ยวชาญจากหลากหลายด้านซึ่งจะส่งผลดีต่อการดำเนินงานของบริษัท ในการให้คำแนะนำ ข้อคิดเห็นในเรื่องต่างๆ ในมุมมองของผู้ที่มีประสบการณ์ตรง มีภาวะผู้นำ วิสัยทัศน์กว้างไกล มีคุณธรรมและจริยธรรม มี

บริษัท โรงพยาบาลอินเตอร์เมดิคัล แคร่ แอนด์ แล็บ จำกัด (มหาชน)

ประวัติการทำงานที่โปร่งใส และมีความสามารถในการแสดงความคิดเห็นอย่างเป็นอิสระ จากนั้นจึงนำรายชื่อเสนอที่ประชุมผู้ถือหุ้นเพื่อพิจารณาแต่งตั้ง

ในการเลือกตั้งคณะกรรมการของบริษัทจะกระทำโดยที่ประชุมผู้ถือหุ้น ตามหลักเกณฑ์และวิธีการดังต่อไปนี้

1. คณะกรรมการของบริษัทประกอบด้วยกรรมการอย่างน้อย 5 คน และกรรมการไม่น้อยกว่ากึ่งหนึ่งของจำนวนกรรมการทั้งหมด ต้องมีถิ่นที่อยู่ในราชอาณาจักร การแต่งตั้งกรรมการนั้น ให้ที่ประชุมผู้ถือหุ้นเป็นผู้เลือกตั้งกรรมการตามหลักเกณฑ์และวิธีการดังนี้
 - 1) ผู้ถือหุ้นคนหนึ่งมีคะแนนเสียงเท่ากับหนึ่งหุ้นต่อหนึ่งเสียง
 - 2) ในการเลือกกรรมการ อาจใช้วิธีออกเสียงลงคะแนนเลือกกรรมการเป็นรายบุคคล คราวละคนหรือคราวละหลายคน ตามแต่ที่ประชุมผู้ถือหุ้นจะเห็นสมควร แต่ในการลงมติแต่ละครั้งผู้ถือหุ้นต้องออกเสียงด้วยคะแนนที่มีตามข้อ 1.1 ทั้งหมด จะแบ่งคะแนนเสียงแก่คนใดมากน้อยเพียงใดไม่ได้
 - 3) การออกเสียงลงคะแนนเลือกตั้งกรรมการให้ใช้เสียงข้างมาก บุคคลซึ่งได้รับคะแนนเสียงสูงสุดตามลำดับลงมา เป็นผู้ได้รับการเลือกตั้งเป็นกรรมการ เท่าจำนวนกรรมการที่จะพึงมีหรือจะพึงเลือกตั้งในครั้งนั้น ในกรณีที่บุคคลซึ่งได้รับการเลือกตั้งในลำดับถัดลงมา มีคะแนนเสียงเท่ากันเกินจำนวนกรรมการที่จะพึงมีหรือพึงเลือกตั้งในครั้งนั้น ให้ผู้เป็นประธานเป็นผู้ออกเสียงชี้ขาด
2. คณะกรรมการบริษัทต้องมีกรรมการอิสระไม่น้อยกว่า 1 ใน 3 ของคณะกรรมการทั้งหมด และมีจำนวนไม่ต่ำกว่า 3 คนซึ่งกรรมการอิสระถือหุ้นไม่เกินร้อยละหนึ่งของจำนวนทุนจดทะเบียนที่ออกและเรียกชำระแล้วของบริษัท และบริษัทที่เกี่ยวข้องโดยรวมหุ้นที่ถือโดยบุคคลที่เกี่ยวข้องด้วย และให้มีคุณสมบัติตามประกาศคณะกรรมการกำกับตลาดทุนที่ ทจ. 28/2551 เรื่อง การขออนุญาตให้เสนอขายหุ้นที่ออกใหม่ ฉบับลงวันที่ 15 ธันวาคม 2551
3. ในการประชุมผู้ถือหุ้นสามัญประจำปีทุกครั้ง ให้กรรมการออกจากตำแหน่งหนึ่งในสามของจำนวนกรรมการที่มีอยู่ทั้งหมด ถ้าจำนวนกรรมการที่จะแบ่งออกให้ตรงเป็นสามส่วนไม่ได้ ก็ให้ออกโดยจำนวนใกล้เคียงที่สุดกับส่วนหนึ่งในสาม กรรมการที่จะออกจากตำแหน่งในปีแรกและปีที่สองภายหลังจดทะเบียนบริษัทนั้น ให้ใช้วิธีจับสลากหรือตกลงกันในคณะกรรมการว่าผู้ใดจะออก และปีต่อไป ให้กรรมการคนนี้อยู่ในตำแหน่งนานที่สุดเป็นผู้ออกจากตำแหน่ง กรรมการซึ่งพ้นจากตำแหน่งตามวาระในข้อนี้ อาจได้รับเลือกตั้งกลับเป็นกรรมการใหม่ได้ ในกรณีที่ตำแหน่งกรรมการว่างลงเพราะมีเหตุอื่นนอกจากถึงคราวออกตามวาระ ให้คณะกรรมการเลือกบุคคลซึ่งมีคุณสมบัติและไม่มีลักษณะต้องห้ามตามกฎหมายว่าด้วยบริษัทมหาชนจำกัดเข้าเป็นกรรมการแทนในการประชุมคณะกรรมการคราวถัดไป เว้นแต่วาระกรรมการจะเหลือน้อยกว่าสองเดือน โดยบุคคลซึ่งเข้าเป็นกรรมการดังกล่าวจะ
4. อยู่ในตำแหน่งกรรมการได้เพียงเท่าวาระที่ยังเหลืออยู่ของกรรมการที่ตนแทน โดยมติดังกล่าวของคณะกรรมการจะต้องประกอบด้วยคะแนนเสียงไม่น้อยกว่าสามในสี่ของจำนวนกรรมการที่เหลืออยู่
5. ที่ประชุมผู้ถือหุ้นอาจลงมติให้กรรมการคนใดออกจากตำแหน่งก่อนถึงคราวออกตามวาระได้ ด้วยคะแนนเสียงไม่น้อยกว่าสามในสี่ของจำนวนผู้ถือหุ้นซึ่งมาประชุมและมีสิทธิออกเสียง และมีหุ้นนับรวมกันได้ไม่น้อยกว่ากึ่งหนึ่งของจำนวนหุ้นที่ถือโดยผู้ถือหุ้นที่มาประชุมและมีสิทธิออกเสียง

องค์ประกอบและการสรรหาคณะกรรมการตรวจสอบ

คณะกรรมการตรวจสอบ ประกอบด้วยกรรมการอิสระอย่างน้อย 3 คน โดยมีวาระอยู่ในตำแหน่งคราวละ 3 ปี บริษัทมีนโยบายในการสรรหาคณะกรรมการตรวจสอบ โดยจะต้องมีคุณสมบัติดังนี้

1. ถือหุ้นไม่เกินร้อยละหนึ่งของจำนวนหุ้นที่มีสิทธิออกเสียงทั้งหมดของบริษัท บริษัทใหญ่ บริษัทย่อย บริษัทร่วม ผู้ถือหุ้นรายใหญ่ หรือผู้มีอำนาจควบคุมของบริษัท โดยให้นับรวมหุ้นที่ถือโดยผู้ที่เกี่ยวข้องด้วย
2. ไม่เป็นหรือเคยเป็นกรรมการที่มีส่วนร่วมบริหารงาน ลูกจ้าง พนักงาน ที่ปรึกษาที่ได้เงินเดือนประจำ หรือผู้มีอำนาจควบคุมของบริษัท บริษัทใหญ่ บริษัทย่อย บริษัทร่วม หรือบริษัทย่อยลำดับเดียวกัน ผู้ถือหุ้นรายใหญ่ หรือของผู้มีอำนาจควบคุมของบริษัท เว้นแต่จะได้พ้นจากการมีลักษณะดังกล่าวมาแล้วไม่น้อยกว่าสองปีก่อนได้รับการแต่งตั้ง

บริษัท โรงพยาบาลอินเตอร์เมดิคัล แคร่ แอนด์ แล็บ จำกัด (มหาชน)

3. ไม่เป็นบุคคลที่มีความสัมพันธ์ทางโลหิต หรือโดยการจดทะเบียนตามกฎหมาย ให้ลักษณะที่เป็น บิดามารดา คู่สมรส พี่น้อง และบุตร รวมทั้งคู่สมรสของบุตร ของผู้บริหาร ผู้ถือหุ้นรายใหญ่ ผู้มีอำนาจควบคุม หรือบุคคลที่จะได้รับการเสนอชื่อเป็นผู้บริหารหรือผู้มีอำนาจควบคุมของบริษัท หรือบริษัทย่อย
4. ไม่มีหรือเคยมีความสัมพันธ์ทางธุรกิจกับบริษัท บริษัทใหญ่ บริษัทย่อย บริษัทร่วม ผู้ถือหุ้นรายใหญ่ หรือผู้มีอำนาจควบคุมของบริษัท ในลักษณะที่อาจเป็นการขัดขวางการใช้วิจารณญาณอย่างอิสระของตน รวมทั้งไม่เป็นหรือเคยเป็นผู้ถือหุ้นที่มีนัย หรือผู้มีอำนาจควบคุมของผู้ที่มีความสำคัญทางธุรกิจกับบริษัท บริษัทใหญ่ บริษัทย่อย บริษัทร่วม ผู้ถือหุ้นรายใหญ่ หรือผู้มีอำนาจควบคุมของบริษัท เว้นแต่ได้พ้นจากการมีลักษณะดังกล่าวมาแล้วไม่น้อยกว่าสองปีก่อนได้รับการแต่งตั้ง ทั้งนี้ ความสัมพันธ์ทางธุรกิจให้รวมถึงรายการประกาศคณะกรรมการกำกับตลาดทุนที่ ทจ. 28/2551 เรื่องการขออนุญาตและกระบวนขออนุญาตให้เสนอขายหุ้นที่ออกใหม่
5. ไม่เป็นหรือเคยเป็นผู้สอบบัญชีของบริษัท บริษัทใหญ่ บริษัทย่อย บริษัทร่วม ผู้ถือหุ้นรายใหญ่ หรือผู้มีอำนาจควบคุมของบริษัท และไม่เป็นผู้ถือหุ้นที่มีนัย ผู้มีอำนาจควบคุม หรือหุ้นส่วนของสำนักงานสอบบัญชี ซึ่งมีผู้สอบบัญชีของบริษัท บริษัทใหญ่ บริษัทย่อย บริษัทร่วม ผู้ถือหุ้นรายใหญ่ หรือผู้มีอำนาจควบคุมของบริษัทสังกัดอยู่ เว้นแต่จะได้พ้นจากการมีลักษณะดังกล่าวมาแล้วไม่น้อยกว่าสองปีก่อนได้รับการแต่งตั้ง
6. ไม่เป็นหรือเคยเป็นผู้ให้บริการทางวิชาชีพใดๆ ซึ่งรวมถึงการให้บริการที่ปรึกษากฎหมายหรือที่ปรึกษาทางการเงิน ซึ่งได้รับค่าบริการเกินกว่าสองล้านบาทต่อปีจากบริษัท บริษัทใหญ่ บริษัทย่อย บริษัทร่วม ผู้ถือหุ้นรายใหญ่ หรือผู้มีอำนาจควบคุมของบริษัท และไม่เป็นผู้ถือหุ้นที่มีนัย ผู้มีอำนาจควบคุม หรือหุ้นส่วนของผู้ให้บริการทางวิชาชีพนั้นด้วย เว้นแต่จะได้พ้นจากการมีลักษณะดังกล่าวมาแล้วไม่น้อยกว่าสองปีก่อนได้รับการแต่งตั้ง
7. ไม่เป็นกรรมการที่ได้รับการแต่งตั้งเพื่อเป็นตัวแทนของกรรมการของบริษัท ผู้ถือหุ้นรายใหญ่ หรือผู้ถือหุ้นซึ่งเป็นผู้ที่เกี่ยวข้องกับผู้ถือหุ้นรายใหญ่ของบริษัท
8. ไม่ประกอบกิจการที่มีสภาพอย่างเดียวกัน และเป็นการแข่งขันที่มีนัยกับกิจการของบริษัทหรือบริษัทย่อย หรือไม่เป็นหุ้นส่วนที่มีนัยในห้างหุ้นส่วน หรือเป็นกรรมการที่มีส่วนร่วมการบริหารงาน ลูกจ้าง พนักงาน ที่ปรึกษาที่รับเงินเดือนประจำ หรือถือหุ้นเกินกว่าร้อยละหนึ่งของจำนวนหุ้นที่มีสิทธิออกเสียงทั้งหมดของบริษัทอื่น ซึ่งประกอบกิจการที่มีสภาพอย่างเดียวกันและเป็นการแข่งขันที่มีนัยกับกิจการของบริษัทหรือบริษัทย่อย
9. ไม่มีลักษณะอื่นใดที่ทำให้ไม่สามารถให้ความเห็นอย่างเป็นอิสระเกี่ยวกับการดำเนินงานของบริษัท
10. ไม่เป็นกรรมการที่ได้รับมอบหมายจากคณะกรรมการให้ตัดสินใจในการดำเนินกิจการของบริษัท บริษัทใหญ่ บริษัทย่อย บริษัทร่วม บริษัทย่อยลำดับเดียวกัน ผู้ถือหุ้นรายใหญ่ หรือผู้มีอำนาจควบคุมของบริษัท
11. ไม่เป็นกรรมการของบริษัทใหญ่ บริษัทย่อย หรือบริษัทย่อยลำดับเดียวกัน เฉพาะที่เป็นบริษัทจดทะเบียนในตลาดหลักทรัพย์ฯ

องค์ประกอบและการสรรหาคณะกรรมการบริหาร

คณะกรรมการบริหาร ประกอบด้วยกรรมการอย่างน้อย 4 คน และต้องดำรงตำแหน่งเป็นกรรมการบริษัทไม่น้อยกว่า 3 คน โดยการแต่งตั้งกรรมการบริหารนั้น ให้ผู้ประชุมคณะกรรมการบริษัทเป็นผู้เลือกตั้งตามหลักเกณฑ์และวิธีการดังนี้

1. ในกรณีที่ตั้งตำแหน่งกรรมการบริหารว่างลง ให้คณะกรรมการบริษัทเลือกบุคคลซึ่งมีคุณสมบัติเหมาะสม และไม่มีลักษณะต้องห้ามตามกฎหมายว่าด้วยบริษัทมหาชนจำกัดเข้าเป็นกรรมการบริหารแทนในการประชุมคณะกรรมการบริหารคราวถัดไป โดยมติดังกล่าวของคณะกรรมการบริษัทจะต้องประกอบด้วยคะแนนเสียงไม่น้อยกว่าสามในสี่ของจำนวนกรรมการบริษัท
2. ที่ประชุมคณะกรรมการบริษัท อาจลงมติให้กรรมการบริหารคนใดออกจากตำแหน่งได้ด้วยคะแนนเสียงไม่น้อยกว่าสามในสี่ของจำนวนกรรมการบริษัทที่มาประชุมและมีสิทธิออกเสียง
3. ให้กรรมการที่พ้นจากตำแหน่งตามวาระยังคงต้องอยู่รักษาการในตำแหน่งเพื่อดำเนินกิจการของบริษัทต่อไปเพียงเท่าที่จำเป็นจนกว่าจะมีกรรมการคนใหม่เข้ารับหน้าที่

บริษัท โรงพยาบาลอินเตอร์เมดิคัล แคร่ แอนด์ เล็บ จำกัด (มหาชน)

องค์ประกอบและการสรรหาคณะทำงานบริหารความเสี่ยง

1. คณะทำงานบริหารความเสี่ยงได้รับการแต่งตั้งโดยกรรมการบริษัท
2. คณะทำงานบริหารความเสี่ยงประกอบด้วยกรรมการ และ/หรือผู้บริหารอย่างน้อย 3 คน ทั้งนี้กำหนดให้คณะทำงานบริหารความเสี่ยงที่ได้รับการแต่งตั้งคัดเลือกเป็นสมาชิก 1 ท่าน ให้ดำรงตำแหน่งประธานคณะทำงานบริหารความเสี่ยง
3. ประธานคณะทำงานบริหารความเสี่ยงคัดเลือกสมาชิก 1 คน ทำหน้าที่เป็นเลขานุการคณะทำงานบริหารความเสี่ยง
4. คณะทำงานบริหารความเสี่ยงมีวาระการดำรงตำแหน่งคราวละ 3 ปี โดยคณะทำงานบริหารความเสี่ยงที่พ้นตำแหน่งตามวาระ อาจได้รับการแต่งตั้งจากคณะกรรมการบริษัทอีกได้
5. นอกจากการพ้นตำแหน่งตามวาระแล้ว การพ้นจากตำแหน่งเมื่อ เสียชีวิต ลาออกหรือขาดคุณสมบัติ
6. ในกรณีที่ตำแหน่งทำงานว่างลงเพราะเหตุอื่น นอกจากถึงคราวออกตามวาระ ให้คณะทำงานบริหารความเสี่ยงคัดเลือกบุคคลใดบุคคลหนึ่งซึ่งมีคุณสมบัติตามที่กำหนดข้างต้นมาดำรงตำแหน่งแทนเท่ากับระยะเวลาที่เหลืออยู่

องค์ประกอบและการสรรหาคณะกรรมการสรรหาและพิจารณาค่าตอบแทน

คณะกรรมการสรรหาและพิจารณาค่าตอบแทนจะต้องได้รับการแต่งตั้งจากคณะกรรมการบริษัท โดยประกอบด้วยกรรมการไม่น้อยกว่า 3 คน และควรประกอบด้วยกรรมการอิสระและกรรมการที่ไม่เป็นผู้บริหารโดยส่วนใหญ่ ทั้งนี้ให้คณะกรรมการบริษัท แต่งตั้งกรรมการอิสระที่เป็นสมาชิกของคณะกรรมการสรรหาและพิจารณาค่าตอบแทน ขึ้นเป็นประธานคณะกรรมการสรรหาและพิจารณาค่าตอบแทน

การกำกับดูแลการดำเนินงานของบริษัทย่อยและบริษัทรวม

บริษัทจะลงทุนตามนโยบายที่คณะกรรมการบริษัทอนุมัติ โดยการลงทุนในบริษัทย่อยและบริษัทรวม กรณีที่เห็นควร และเหมาะสม บริษัทจะควบคุมดูแลโดยส่งตัวแทนเข้าเป็นตัวแทนในบริษัทย่อยหรือบริษัทรวม ในการบริหารงาน และปฏิบัติตามข้อกำหนดของตลาดหลักทรัพย์ฯ ในเรื่องการเข้าทำรายการที่เกี่ยวข้องกันหรือการได้มาหรือจำหน่ายไปซึ่งสินทรัพย์ของบริษัท อย่างเคร่งครัด หากการดำเนินการมีผลกระทบต่อบริษัท อย่างมีนัยสำคัญ จะต้องขออนุมัติจากที่ประชุมกรรมการของบริษัท และ/หรือ ที่ประชุมผู้ถือหุ้นก่อน

การดูแลเรื่องการใช้ข้อมูลภายใน

บริษัทให้ความสำคัญกับการดูแลการใช้ข้อมูลภายใน ให้เป็นไปตามหลักการกำกับดูแลกิจการที่ดี โดยยึดมั่นในหลักธรรมาภิบาล ความซื่อสัตย์สุจริตในการดำเนินธุรกิจ และเพื่อให้แน่ใจว่าผู้ลงทุนในหลักทรัพย์บริษัทได้รับสารสนเทศที่เชื่อถือได้อย่างเท่าเทียมและทันทั่วทั้งบริษัทจึงได้กำหนดระเบียบการกำกับการใช้ข้อมูลภายใน และระเบียบการซื้อขายหลักทรัพย์ของกรรมการ ผู้บริหารและพนักงาน ให้สอดคล้องกับกฎหมายเกี่ยวกับหลักทรัพย์ และมุ่งเน้นความโปร่งใสในการประกอบธุรกิจ สรุปลงสาระสำคัญได้ดังนี้

1. กรรมการ ผู้บริหาร และพนักงานของบริษัทที่ได้รับทราบข้อมูล ต้องไม่ใช้ข้อมูลทางการเงินของบริษัทหรือข้อมูลภายในที่มีสาระสำคัญต่อการเปลี่ยนแปลงราคาของหลักทรัพย์ที่ยังมิได้เปิดเผยต่อสาธารณชนหรือตลาดหลักทรัพย์แห่งประเทศไทย เพื่อการซื้อขายหลักทรัพย์ของบริษัทอันนำมาซึ่งผลประโยชน์ของตนเองและผู้อื่น โดยให้หลีกเลี่ยงหรืองดการซื้อขายหลักทรัพย์ของบริษัท ในช่วง 1 เดือน ก่อนการเปิดเผยงบการเงินต่อสาธารณชน และอย่างน้อย 2 วันทำการ ภายหลังข้อมูลได้เผยแพร่ต่อสาธารณชนแล้ว
2. บริษัทมีหน้าที่เปิดเผยสารสนเทศเกี่ยวกับการดำเนินงานที่สำคัญของบริษัทให้สาธารณชนรับทราบโดยทันทีและอย่างทั่วถึง โดยผ่านสื่อและวิธีการที่ตลาดหลักทรัพย์ฯ และนโยบายเปิดเผยข้อมูลของบริษัทกำหนด และผ่านสื่ออื่นๆ ของฝ่ายนักลงทุนสัมพันธ์ และประชาสัมพันธ์ เพื่อให้แน่ใจว่าข้อมูลข่าวสารได้เข้าถึงนักลงทุนทุกกลุ่มอย่างทันทั่วถึงและเท่าเทียม บริษัทมีกฏระเบียบการรักษาความปลอดภัยทางด้านระบบคอมพิวเตอร์และข้อมูลสารสนเทศอย่างเข้มงวด เพื่อป้องกันไม่ให้ข้อมูลข่าวสารที่สำคัญถูกเปิดเผย ทั้งนี้ บริษัทได้จำกัดการเข้าถึงข้อมูลภายในซึ่งยังไม่เปิดเผยต่อ
3. สาธารณชน แต่เพียงผู้เดียวที่ผู้เกี่ยวข้อง ได้แก่ เจ้าหน้าที่ฝ่ายบัญชีและการเงิน เจ้าหน้าที่ฝ่ายนักลงทุนสัมพันธ์ และฝ่ายกำกับดูแลกิจการ

บริษัท โรงพยาบาลอินเทอร์เมดิคัล แครี แอนด์ แล็บ จำกัด (มหาชน)

หากมีการกระทำที่ฝ่าฝืนระเบียบปฏิบัติดังกล่าวข้างต้น บริษัทจะดำเนินการทางวินัยเพื่อพิจารณาลงโทษตามสมควรแก่กรณี ได้แก่ การตักเตือนด้วยวาจา ตักเตือนด้วยหนังสือ ตัดค่าจ้าง พักงาน เลิกจ้างโดยไม่จ่ายค่าชดเชย หรือดำเนินคดีตามกฎหมาย

คำตอบแทนของผู้สอบบัญชี

งบการเงินของบริษัทได้รับการตรวจสอบโดยนายชัยยุทธ อังศุวิทยา ผู้สอบบัญชีได้รับอนุญาตทะเบียนเลขที่ 3885 จากสำนักงาน เอ.เอ็ม.ที แอสโซซิเอท เป็นผู้สอบบัญชีของบริษัทและบริษัทย่อย ซึ่งมีคำตอบแทนผู้สอบบัญชีประจำปี 2560 ถึง ปี 2562 เป็นจำนวน 2,430,000 บาท 2,430,000 บาทและ 2,430,000 บาท ตามลำดับ

ความรับผิดชอบต่อสังคม

ภาพรวมนโยบายความรับผิดชอบต่อสังคม

บริษัทมุ่งมั่นที่จะพัฒนาธุรกิจให้เติบโตอย่างยั่งยืนควบคู่ไปกับการรับผิดชอบต่อสังคม ดังนั้นเพื่อให้เป็นไปตาม แนวทางการพัฒนาธุรกิจของบริษัทอย่างยั่งยืน ตามมติคณะกรรมการบริษัทครั้งที่ 3/2561 เมื่อวันที่ 14 สิงหาคม 2561 จึงกำหนดนโยบายความรับผิดชอบต่อสังคม (Corporate Social Responsibility หรือ CSR) โดยมีกรอบหลักการแนวทางในการดำเนินงาน ดังนี้

กรอบแนวทางการดำเนินการความรับผิดชอบต่อสังคม

การดำเนินธุรกิจภายใต้การกำกับกิจการที่ดีและยึดหลักจริยธรรมควบคู่ไปกับการใส่ใจดูแลรักษาสิ่งแวดล้อมและสังคม มีสำนึกรับผิดชอบต่อสังคมอย่างแท้จริง โดยคำนึงถึงผู้ที่มีส่วนได้ส่วนเสีย (Stakeholders) ที่เกี่ยวข้องทั้งภายในและภายนอกองค์กร ตั้งแต่ผู้ถือหุ้น พนักงาน ลูกค้า ชุมชนตลอดจนสังคมวงกว้าง ทั้งนี้เพื่อนำไปสู่การพัฒนาธุรกิจอย่างยั่งยืน โดยปัจจุบันบริษัทได้กำหนดแนวทางของความรับผิดชอบต่อสังคมให้ครอบคลุมในหัวข้อดังต่อไปนี้

1. การประกอบกิจการด้วยความเป็นธรรม
2. การต่อต้านการทุจริตคอร์รัปชัน
3. การปฏิบัติต่อแรงงานอย่างเป็นธรรม
4. ความรับผิดชอบต่อผู้บริโภค
5. ความรับผิดชอบต่อชุมชน สังคม และสิ่งแวดล้อม

1. การประกอบกิจการด้วยความเป็นธรรม

บริษัทและบริษัทย่อยให้ความสำคัญในการดำเนินธุรกิจ โดยปฏิบัติตามกรอบการแข่งขันทางการค้าที่สุจริตและเป็นธรรมภายใต้กรอบของกฎหมายและจริยธรรมทางธุรกิจของบริษัท และบริษัทย่อย และยึดคติของการแข่งขันอย่างเสมอภาคของการได้รับผลตอบแทนที่เป็นธรรมทั้งสองฝ่าย การดำเนินธุรกิจกับคู่ค้าต้องไม่นำมาซึ่งความเสียหายต่อชื่อเสียงของบริษัท และบริษัทย่อย หรือขัดต่อกฎหมาย โดยมีหลักการในการดำเนินธุรกิจดังนี้ คือ

- ไม่เรียก รับ หรือยินยอม ที่จะรับทรัพย์สิน หรือประโยชน์อื่นใดซึ่งอยู่นอกเหนือข้อตกลงการค้า หรือเงื่อนไขทางการค้า
- มุ่งสร้างความสัมพันธ์ ความร่วมมือที่ดี ร่วมกับคู่ค้า เพื่อเสริมสร้างศักยภาพและประสิทธิภาพในการดำเนินธุรกิจร่วมกันในระยะยาว
- รักษาความลับหรือสารสนเทศของคู่ค้า ไม่นำไปใช้เพื่อประโยชน์ตนเอง หรือผู้ที่เกี่ยวข้องโดยมิชอบ
- บริษัทและบริษัทย่อยจะไม่ดำเนินการใดๆ ที่เกี่ยวข้องกับการละเมิดทรัพย์สินทางปัญญา รวมทั้งส่งเสริมให้ผู้บริหาร พนักงาน ใช้ทรัพย์สินและทรัพย์สินของบริษัทอย่างมีประสิทธิภาพ ใช้สินค้าและบริการที่มีลิขสิทธิ์ถูกต้องและไม่สนับสนุนสินค้าหรือการกระทำที่เป็นการละเมิดทรัพย์สินทางปัญญา

บริษัทและบริษัทย่อยต่อต้านการแข่งขันที่ไม่เป็นธรรม โดยบริษัทและบริษัทย่อยจะไม่ดำเนินการในเรื่องดังต่อไปนี้ ได้แก่ การรวมหัวกำหนดราคา การกำหนดราคาจำหน่ายเพื่อกำจัดคู่แข่ง โดยการกำหนดราคาของ

- บริษัทจะมาจากการพิจารณาสถานะตลาด ความต้องการซื้อ ตลอดจนต้นทุนอื่นๆ ที่เกี่ยวข้อง หรืออาจกล่าวได้ว่า เป็นการกำหนดราคาสินค้าตามต้นทุนสินค้าและค่าใช้จ่ายต่างๆ เพื่อให้สามารถแข่งขันได้ / นโยบายการจัดซื้อของบริษัท มีการกำหนด วิธีการจัดหา ขั้นตอนการดำเนินงานที่ชัดเจน เพื่อให้เกิดความเป็นธรรม

บริษัทและบริษัทย่อยได้กำหนดช่องทางการร้องเรียนเรื่องที่ไม่ได้รับความเป็นธรรม โดยมีจุดรับเรื่องร้องเรียนดังกล่าวที่บริษัท ตลอดจนผ่านเว็บไซต์ของบริษัท เป็นต้น

บริษัท โรงพยาบาลอินเทอร์เน็ต เมดิคัล แคร่ แอนด์ แล็บ จำกัด (มหาชน)

2. การต่อต้านการทุจริตคอร์รัปชัน

บริษัทและบริษัทย่อยดำเนินธุรกิจด้วยความโปร่งใส ยึดมั่นในความถูกต้อง โดยจัดให้มีแนวทางในการต่อต้านการทุจริตคอร์รัปชัน รวมถึงการสนับสนุนกิจกรรมที่ส่งเสริมและปลูกฝังให้ผู้บริหารและพนักงาน ปฏิบัติตามกฎหมายและระเบียบข้อบังคับที่เกี่ยวข้อง ไม่สนับสนุนให้มีการสร้างความสำเร็จของงานด้วยวิธีการทุจริต คณะกรรมการบริษัทมีนโยบายปฏิบัติตามกฎหมายต่อต้านการทุจริตคอร์รัปชัน โดยกำหนดแนวทางปฏิบัติ ดังนี้

- สร้างจิตสำนึก ค่านิยม ทศนคติให้แก่พนักงานในการปฏิบัติตามกฎระเบียบ ด้วยความซื่อสัตย์สุจริต (ตามคู่มือจริยธรรมธุรกิจ (Code of Conduct) ของบริษัท)
- จัดให้มีระบบการควบคุมภายในที่มีประสิทธิภาพและประสิทธิผล มีการตรวจสอบและถ่วงดุลการใช้อำนาจให้เหมาะสม เพื่อป้องกันมิให้พนักงานทุจริต หรือมีส่วนเกี่ยวข้องกับการทุจริตและคอร์รัปชันต่างๆ
- ห้ามมิให้กรรมการบริษัท ผู้บริหาร และพนักงานกระทำการใดๆ อันเป็นการเรียกรับ หรือยอมรับทรัพย์สิน หรือผลประโยชน์อื่นใด สำหรับตนเองหรือผู้อื่นที่ส่อไปในทางจงใจให้ปฏิบัติ หรือละเว้นการปฏิบัติหน้าที่ที่ชอบ หรืออาจทำให้บริษัทเสียหาย ประโยชน์อันชอบธรรม
- ห้ามมิให้กรรมการบริษัท ผู้บริหาร และพนักงานให้หรือเสนอที่จะให้ทรัพย์สิน หรือผลประโยชน์อื่นใดแก่บุคคลภายนอกเพื่อจงใจให้บุคคลนั้นกระทำการหรือละเว้นกระทำการใดที่ผิดต่อกฎหมายหรือโดยมิชอบต่อตำแหน่งหน้าที่ของตน

3. การปฏิบัติต่อแรงงานอย่างเป็นธรรม

บริษัทและบริษัทย่อยมีนโยบายที่จะปฏิบัติต่อพนักงานทุกคนด้วยความเป็นธรรม โดยไม่มีเงื่อนไขใดที่จะทำให้ บริษัทและบริษัทย่อยจะต้องปฏิบัติต่อพนักงานโดยไม่เท่าเทียมกัน เพื่อให้เกิดความเป็นธรรมต่อพนักงานทุกคน บริษัทมีระบบการดูแลพนักงานอย่างทั่วถึงและเป็นธรรม (ตามข้อบังคับเกี่ยวกับการทำงานของบริษัท) ดังนี้

- บริษัทและบริษัทย่อยจะดูแลผลตอบแทนให้พนักงานทุกคนอย่างเหมาะสมและเป็นธรรม โดยพนักงานไม่จำเป็นต้องเรียกรับ
- บริษัทและบริษัทย่อยจะไม่เลือกปฏิบัติ ในขณะที่เดียวกันจะปฏิบัติต่อพนักงานโดยเท่าเทียมกัน
- ในกรณีที่พนักงานมีข้อร้องทุกข์เกิดขึ้น บริษัทและบริษัทย่อยมีขั้นตอนและวิธีการดำเนินการเรื่องการร้องทุกข์ของพนักงานอย่างชัดเจน โดยบริษัทจะหาทางยุติโดยเร็วและเป็นธรรม เพื่อจำกัดปัญหาให้อยู่ในขอบเขตไม่ขยายผลออกไปในวงกว้าง

เนื่องจากบริษัทให้ความสำคัญและตระหนักถึงความเท่าเทียมกัน โดยมีแนวปฏิบัติต่อพนักงานด้วยความเป็นธรรม ไม่เลือกปฏิบัติต่อบุคคลหนึ่งบุคคลใด เป็นไปตามคู่มือจริยธรรมธุรกิจ (Code of Conduct) เพื่อใช้เป็นแนวทางในการ

ปฏิบัติงานของพนักงานทุกคน โดยถือว่าการปฏิบัติในคู่มือจริยธรรมเป็นส่วนหนึ่งของ “ระเบียบและข้อบังคับพนักงาน” ที่พนักงานพึงปฏิบัติ ทั้งนี้ บริษัทได้ดำเนินการชี้แจงเรื่องจรรยาบรรณในการดำเนินธุรกิจให้กับพนักงานทุกคนรับทราบในวันแรกของการเข้าร่วมงานกับบริษัทและยังได้เน้นย้ำรายละเอียดในหลักสูตรการฝึกอบรมพนักงาน

4. ความรับผิดชอบต่อผู้บริโภค

บริษัทและบริษัทย่อยให้ความสำคัญความรับผิดชอบต่อผู้มีส่วนได้เสียในวงโซ่ธุรกิจ และได้ประกาศใช้จริยธรรมทางธุรกิจ (Code of Conduct) เพื่อใช้เป็นแนวทางในการดำเนินงานของบริษัท โดยมีแนวปฏิบัติความรับผิดชอบต่อผู้บริโภค(ลูกค้า) ดังต่อไปนี้

- ส่งมอบสินค้าและให้บริการที่มีคุณภาพตรงตามความคาดหวังของลูกค้าในราคาที่ เป็นธรรม
- ให้ข้อมูลข่าวสารที่ถูกต้อง เพียงพอ และทันต่อเหตุการณ์แก่ลูกค้า เพื่อให้ทราบเกี่ยวกับสินค้าและบริการ โดยไม่มีการกล่าวเกินความจริงที่เป็นเหตุให้ลูกค้าเข้าใจผิดเกี่ยวกับคุณภาพของสินค้าหรือบริการนั้นๆ
- ติดต่อกับลูกค้าด้วยความสุภาพ มีประสิทธิภาพ และเป็นที่ยอมรับได้ของลูกค้า และจัดให้มีระบบกระบวนการที่ลูกค้าร้องเรียนเกี่ยวกับปัญหาที่เกิดขึ้น
- รักษาความลับของลูกค้า และไม่นำไปใช้เพื่อประโยชน์ของตนเองหรือผู้ที่เกี่ยวข้องโดยมิชอบ
- บริษัทและบริษัทย่อยจัดให้มีการสื่อสารด้านการตลาดหลายวิธี ได้แก่ การสื่อสารข้อมูลผลิตภัณฑ์ผ่านการแนะนำของเจ้าหน้าที่ขาย หรือช่องทางสื่อสารผ่านเว็บไซต์ของบริษัท เป็นต้น

บริษัท โรงพยาบาลอินเตอร์เมดิคัล แครี แอนด์ แล็บ จำกัด (มหาชน)

5. ความรับผิดชอบต่อชุมชน สังคม และสิ่งแวดล้อม

บริษัทและบริษัทย่อยมีนโยบายส่งเสริมและให้ความรู้ด้านสังคมและสิ่งแวดล้อมกับพนักงานทุกระดับ เพื่อใช้เป็นแนวทางร่วมกันในการพัฒนาและดูแลรับผิดชอบต่อชุมชน สังคมและสิ่งแวดล้อม โดยสนับสนุนให้มีโครงการหรือกิจกรรมที่สร้างประโยชน์อย่างยั่งยืนแก่ชุมชนและสังคม พร้อมทั้งการปฏิบัติตามกฎหมายข้อบังคับ และข้อกำหนดอื่นๆ ที่เกี่ยวข้องกับสิ่งแวดล้อมในการดำเนินธุรกิจ โดยมีการประเมินและติดตามผลการดำเนินงาน หรือผลกระทบด้านสิ่งแวดล้อมต่างๆ อย่างต่อเนื่อง

- มีการกำหนดขั้นตอนการจัดการของเสียจากการดำเนินงานอย่างชัดเจน
- ดูแลสิ่งแวดล้อมรอบข้างโครงการเพื่อจำกัดผลกระทบจากการดำเนินงานของบริษัทและบริษัทย่อย
- ร่วมพัฒนาชุมชนในบริเวณรอบโครงการต่างๆ ของบริษัท

การดำเนินงานและการจัดทำรายงาน

คณะทำงานด้านความรับผิดชอบต่อสังคม

กำหนดให้คณะกรรมการบริหารเป็นผู้แต่งตั้งคณะทำงานด้านความรับผิดชอบต่อสังคม โดยกำหนดให้มีจำนวนสมาชิกไม่น้อยกว่า 3 คน แต่ไม่เกิน 7 คนและคณะทำงานด้านความรับผิดชอบต่อสังคมคัดเลือกสมาชิก 1 คน ทำหน้าที่เป็นประธานคณะทำงานด้านความรับผิดชอบต่อสังคม

การกำหนดแผนการดำเนินการและการรายงานผลการปฏิบัติการ

กำหนดให้คณะทำงานด้านความรับผิดชอบต่อสังคมจัดทำแผนงานความรับผิดชอบต่อสังคม นำเสนอ คณะกรรมการบริหารเป็นรายปี และกำหนดงบประมาณในการดำเนินงานสำหรับปีนั้นๆ โดยคำนึงถึงกรอบแนวทางการดำเนินการความรับผิดชอบต่อสังคม ร่วมกับความเหมาะสมกับการดำเนินการของบริษัท สถานะทางการเงิน และผลประกอบการของบริษัทและบริษัทย่อย และจัดทำรายงานผลการปฏิบัติการนำเสนอต่อคณะกรรมการบริหารอย่างน้อย ปีละ 1 ครั้ง

กิจกรรมเพื่อประโยชน์ต่อสังคมและสิ่งแวดล้อม

บริษัทให้ความสำคัญถึงความรับผิดชอบต่อสังคมในด้านต่างๆ บริษัทจึงได้เข้าร่วมกิจกรรมเพื่อสังคมอย่างต่อเนื่อง อาทิเช่น

1. กิจกรรมวันเด็กปี 2562



ดร.สิทธิวัฒน์ กำกวดวงษ์ ประธานเจ้าหน้าที่บริหาร ร่วมมอบเงินสนับสนุนกิจกรรมงานวันเด็กประจำปี 2562 ณ บริเวณลานเอนกประสงค์ของ สถานีตำรวจนครบาลพระโขนง

บริษัท โรงพยาบาลอินเทอร์เน็ตเมดิคัล แคร่ แอนด์ แล็บ จำกัด (มหาชน)

2. ภาพกิจกรรม การกุศลกรมสารวัตรทหารบก



ดร.สิทธิวัฒน์ กำกั้ววงศ์ ประธานเจ้าหน้าที่บริหาร มอบเงินบริจาคให้กับกองทัพบก กระทรวงกลาโหม ร่วมกับวัดหงส์รัตนาราม ราชวรวิหาร ซึ่งเป็นโครงการบรรพชาอุปสมบทพระสงฆ์ จำนวน 110 รูป เฉลิมพระเกียรติ เนื่องในโอกาสสมหามงคลพระราชพิธีบรมราชาภิเษก พุทธศักราช

2562

3. ร่วมบริจาคเงินให้กับมูลนิธิพัฒนาอุตสาหกรรม (สภาอุตสาหกรรมแห่งประเทศไทย)



ดร.สิทธิวัฒน์ กำกั้ววงศ์ ประธานเจ้าหน้าที่บริหาร ร่วมบริจาคเงินให้กับมูลนิธิพัฒนาอุตสาหกรรม (สภาอุตสาหกรรมแห่งประเทศไทย)
“โครงการห้องสมุด ส.อ.ท. มอบแด่โรงเรียนบูรกันดาร”

การควบคุมภายในและการบริหารจัดการความเสี่ยง

บริษัทให้ความสำคัญต่อการควบคุมภายใน เพื่อให้เป็นไปตามหลักการกำกับดูแลกิจการที่ดีจากการประชุมคณะกรรมการบริษัท ครั้งที่ 4/2561 เมื่อวันที่ 9 ตุลาคม 2561 บริษัทจึงได้ดำเนินการประเมินระบบควบคุมภายในโดยตรวจสอบจากการปฏิบัติการจริงและสัมภาษณ์ผู้ที่เกี่ยวข้อง เพื่อนำมาวิเคราะห์และประเมินเกี่ยวกับกิจกรรมที่ตรวจสอบเพื่อทำให้เกิดความเชื่อมั่นได้ว่าบริษัทได้ปฏิบัติตามนโยบาย ระเบียบและขั้นตอนต่างๆที่ทางบริษัทได้กำหนดไว้ อีกทั้งประเมินกระบวนการบริหารจัดการความเสี่ยงที่อาจจะกระทบต่อองค์กรทั้งจากปัจจัยภายในและภายนอกโดยการประเมินระบบควบคุมภายในครอบคลุม 5 องค์ประกอบ

1. สภาพแวดล้อมการควบคุม (Control Environment)
2. การประเมินและบริหารความเสี่ยง (Risk Assessment)
3. มาตรการควบคุม (Control Activities)
4. สารสนเทศและการสื่อสารข้อมูล (Information and Communication)
5. การติดตามและประเมินผล (Monitoring Activities)

ความเห็นเกี่ยวกับระบบควบคุมภายในของคณะกรรมการบริษัท

คณะกรรมการบริษัทมีความเห็นว่า บริษัทมีการบริหารงานและจัดการระบบควบคุมภายในได้ดีพอ ไม่ส่งผลให้เกิดความเสี่ยงต่างๆที่ส่งผลกระทบต่อบริษัท อีกทั้งบริษัทได้ปฏิบัติตามนโยบาย ระเบียบและขั้นตอนต่างๆที่ได้อ้างอิงไว้ได้เป็นอย่างดีเหมาะสมกับลักษณะประเภทของธุรกิจที่ดำเนินอยู่

นอกจากนี้บริษัทได้จ้างผู้ตรวจสอบภายในซึ่งเป็นหน่วยงานภายนอก เพื่อให้มีความโปร่งใส และเป็นอิสระในการติดตามและตรวจสอบ พร้อมทั้งรายงานผลต่อคณะกรรมการตรวจสอบ

ความเห็นเกี่ยวกับระบบควบคุมภายใน ผลการตรวจสอบภายใน และผลการติดตามของผู้ตรวจสอบภายใน

บริษัทได้จ้างผู้ตรวจสอบภายในซึ่งเป็นบุคคลภายนอก (Outsource) โดยได้แต่งตั้งบริษัท แอค-พลัส คอนซัลแตนท์ จำกัด เป็นผู้ตรวจสอบภายในของบริษัท โดยมีคุณวรรณ เมลิ่งนนท์ เป็นหัวหน้างานตรวจสอบภายใน(รายละเอียดเกี่ยวกับหัวหน้างานตรวจสอบภายในตามเอกสารแนบ 3) เพื่อทำการตรวจสอบระบบควบคุมภายใน และการปฏิบัติตามระบบของบริษัท ตามรายละเอียดดังนี้

สรุปผลการตรวจสอบ และผลการติดตามจากการตรวจสอบระบบควบคุมภายในของบริษัท

ผู้ตรวจสอบภายในได้ดำเนินการตรวจสอบระบบควบคุมภายในองค์กรและกระบวนการทางธุรกิจของธุรกิจหลัก เช่น การขายและการตลาด โดยผู้ตรวจสอบภายในได้เข้าตรวจสอบข้อมูล และเสนอต่อคณะกรรมการตรวจสอบเพื่อรับทราบรายงานการติดตามดังรายละเอียดดังนี้

รายงานการตรวจสอบ	ระยะเวลาเข้าตรวจสอบ	รายงานฉบับลงวันที่
รายงานการตรวจสอบภายในครั้งที่ 1/2560	3 สิงหาคม ถึง 1 กันยายน 2560	25 กันยายน 2560
รายงานการตรวจสอบภายในครั้งที่ 2/2560	15 ถึง 29 ธันวาคม 2560	2 กุมภาพันธ์ 2561
รายงานการตรวจสอบภายในครั้งที่ 1/2561	20 ถึง 31 สิงหาคม 2561	19 กันยายน 2561
รายงานผลการตรวจสอบภายในกรณีพิเศษ	18 ถึง 27 กุมภาพันธ์ 2562	27 กุมภาพันธ์ 2562
รายงานผลการตรวจสอบภายในกรณีพิเศษ	มกราคม ถึง พฤศจิกายน 2561	14 มีนาคม 2562
รายงานการตรวจสอบภายในครั้งที่ 1/2562	มกราคม ถึง มีนาคม 2562	14 พฤษภาคม 2562
รายงานการตรวจสอบภายในครั้งที่ 2/2562	30 กรกฎาคม ถึง 15 สิงหาคม 2562	19 สิงหาคม 2562
รายงานการตรวจสอบภายในครั้งที่ 3/2562	2 กันยายน ถึง 6 กันยายน 2562	20 กันยายน 2562
รายงานการตรวจสอบภายในครั้งที่ 4/2562	23 ธันวาคม ถึง 27 ธันวาคม 2562	10 กุมภาพันธ์ 2563

บริษัท โรงพยาบาลอินเตอร์เมดิคัล แคร่ แอนด์ แล็บ จำกัด (มหาชน)

สรุปผลการตรวจสอบ และผลการติดตามจากการตรวจสอบระบบควบคุมภายในของบริษัทย่อย

ผู้ตรวจสอบภายในได้ดำเนินการตรวจสอบระบบการควบคุมภายในทุกกระบวนการหลักของรายได้ เช่น กระบวนการขาย กระบวนการจัดซื้อ เป็นต้น โดยผู้ตรวจสอบภายในได้เข้าตรวจสอบข้อมูล และเสนอต่อคณะกรรมการตรวจสอบเพื่อรับทราบรายงานการติดตามตั้งข้อมูลต่อไปนี้

รายงานการตรวจสอบ	ระยะเวลาเข้าตรวจสอบ	รายงานฉบับลงวันที่
ทดสอบการปฏิบัติตามระบบควบคุมภายใน	15 ถึง 29 ธันวาคม 2560	
ทดสอบการปฏิบัติตามระบบควบคุมภายใน	19 ถึง 23 มีนาคม 2561	
รายงานการตรวจสอบภายในครั้งที่ 1/2561	20 ถึง 31 สิงหาคม 2561	19 กันยายน 2561
รายงานการตรวจสอบภายในครั้งที่ 1/2562	มกราคม ถึง มีนาคม 2562	14 พฤษภาคม 2562
รายงานการตรวจสอบภายในครั้งที่ 2/2562	30 กรกฎาคม ถึง 15 สิงหาคม 2562	19 สิงหาคม 2562
รายงานการตรวจสอบภายในครั้งที่ 3/2562	2 กันยายน ถึง 6 กันยายน 2562	20 กันยายน 2562
รายงานการตรวจสอบภายในครั้งที่ 4/2562	23 ธันวาคม ถึง 27 ธันวาคม 2562	10 กุมภาพันธ์ 2563

หัวหน้าตรวจสอบภายใน

ที่ประชุมคณะกรรมการตรวจสอบครั้งที่ 1/2561 เมื่อวันที่ 27 กุมภาพันธ์ 2561 มีมติเห็นชอบแต่งตั้งนางสาววรรณ เมลิองนนท์ บริษัท แอค-พลัส คอนซัลแตนท์ จำกัด เป็นผู้ตรวจสอบภายใน ทั้งนี้คณะกรรมการตรวจสอบได้พิจารณาแล้วเห็นว่ามีความสมบัติเหมาะสม และมีประสบการณ์ด้านการตรวจสอบเพียงพอต่อการปฏิบัติหน้าที่

รายการระหว่างกัน

บริษัทและบริษัทย่อยมีการทำรายการระหว่างกันกับบุคคลหรือกิจการที่อาจมีความขัดแย้งทางผลประโยชน์ โดย บุคคลหรือกิจการที่อาจมีความขัดแย้งทางผลประโยชน์หมายถึง บุคคลหรือกิจการต่างๆ ที่มีความเกี่ยวข้องกับบริษัท หรือบริษัทย่อย โดยการเป็นผู้ถือหุ้นหรือมีผู้ถือหุ้นร่วมกัน หรือมีกรรมการร่วมกัน ทั้งนี้รายการที่มีขึ้นกับบุคคลหรือกิจการดังกล่าวได้กำหนดขึ้นโดยใช้ราคาตลาดหรือในราคาที่ตกลงกันตามสัญญา หากไม่มีราคาตลาดรองรับ

อย่างไรก็ดี สำหรับรายการระหว่างบริษัทและบริษัทย่อยจะไม่ถูกพิจารณาในฐานะรายการระหว่างกัน โดยบริษัทมีบริษัทย่อย 1 บริษัท คือ บริษัท แอคคิว ฟาสแล็บ เซ็นเตอร์ จำกัดซึ่งถือหุ้นอยู่ในสัดส่วนร้อยละ 99.99

1. รายละเอียดและลักษณะความสัมพันธ์ของบุคคลหรือกิจการที่อาจมีความขัดแย้งทางผลประโยชน์ที่มีการทำรายการระหว่างกันกับบริษัทและบริษัทย่อย

บุคคล/นิติบุคคลที่อาจมีความขัดแย้ง	ลักษณะความสัมพันธ์
บริษัท เอ็น.วี.พี.แลนต์ จำกัด (“เอ็น.วี.พี.แลนต์”) - ประกอบธุรกิจให้เช่าสังหาริมทรัพย์	<ul style="list-style-type: none"> - นางภาพร ประสิทธิ์ดำรง ซึ่งเป็นภรรยาของอดีตกรรมการบริษัท เป็นกรรมการผู้มีอำนาจลงนามและถือหุ้นร้อยละ 20 ในเอ็น.วี.พี.แลนต์ - รอ. นพ. นิमित ประสิทธิ์ดำรง ซึ่งเป็นอดีตกรรมการผู้มีอำนาจลงนามของบริษัทและบริษัทย่อย กรรมการบริหาร และผู้บริหารของบริษัท ถือหุ้นร้อยละ 25 ในเอ็น.วี.พี.แลนต์ - นายอำนาจ ประสิทธิ์ดำรง ซึ่งเป็นกรรมการของบริษัทและบริษัทย่อย กรรมการบริหาร และผู้บริหารของบริษัท ถือหุ้นร้อยละ 20 ในเอ็น.วี.พี.แลนต์
บริษัท ไฮวิว จำกัด - ประกอบธุรกิจให้เช่าสังหาริมทรัพย์	<ul style="list-style-type: none"> - นายอำนาจ ประสิทธิ์ดำรง ซึ่งเป็นกรรมการของบริษัท และบริษัทย่อย กรรมการบริหาร และผู้บริหารของบริษัท ถือหุ้นในบริษัท ไฮวิว จำกัด ร้อยละ 22.11
นายสิทธิวิวัฒน์ กำกวดวงษ์	<ul style="list-style-type: none"> - กรรมการผู้มีอำนาจลงนามของบริษัท และบริษัทย่อย - ประธานกรรมการบริหารและผู้บริหารของบริษัท - ผู้ถือหุ้นรายใหญ่ของบริษัท
นางสาวปรมาภรณ์ ปวโรจน์กิจ	<ul style="list-style-type: none"> - กรรมการผู้มีอำนาจลงนามของบริษัท และบริษัทย่อย - รองประธานเจ้าหน้าที่บริหารและผู้บริหารของบริษัท - ผู้ถือหุ้นรายใหญ่ของบริษัท
โรงพยาบาลองค์กรักษ์	<ul style="list-style-type: none"> - ประกอบธุรกิจโรงพยาบาล - นายสิทธิวิวัฒน์ กำกวดวงษ์ดำรงตำแหน่งกรรมการผู้ทรงคุณวุฒิ โรงพยาบาลองค์กรักษ์

1. รายการระหว่างกันระหว่าง บริษัท โรงพยาบาลอินเตอร์เมดิคัล แคร่ แอนด์ แล็บ จำกัด (มหาชน) กับบุคคลหรือกิจการที่อาจมีความขัดแย้งประจำปี 2561 และ 2562

บุคคล/นิติบุคคลที่อาจมีความขัดแย้ง/ ลักษณะธุรกิจ	ลักษณะและรายละเอียดของรายการ	มูลค่ารายการระหว่างกัน (บาท)		ความจำเป็นและความสมเหตุสมผลของรายการ																		
		31 ธ.ค. 61	31 ธ.ค 62																			
บริษัท เอ็น .วี .พี .แลน ด์ จำกัด	ให้บริษัทเช่าที่ดินพร้อมสิ่งปลูกสร้าง	2,940,000.00	1,609,375.00	บริษัทเช่าที่ดินพร้อมสิ่งปลูกสร้างเพื่อใช้เป็นสาขาย่อย ซึ่งได้แก่ สาขาอยุธยา สาขานวนคร สาขาบ่อวิน สาขามตะนคร และที่จอตรด (ใกล้สำนักงานใหญ่) ในการดำเนินกิจการของบริษัท ทั้งนี้ค่าเช่าที่บริษัทต้องชำระในปัจจุบันมีอัตราเดือนละ 245,000 บาท โดยอัตราค่าเช่าดังกล่าวมีส่วนลดประมาณร้อยละ 9 จากค่าเช่าตลาดซึ่งอ้างอิงจากบริษัท โมเดิร์น พร็อพเพอร์ตี้ คอนซัลแตนท์ จำกัด (ผู้ประเมินมูลค่าทรัพย์สินที่ได้รับการเห็นชอบจากสำนักงาน ก.ล.ต.) ได้ทำการประเมินเมื่อวันที่ 7-9 กรกฎาคม 2558																		
	เจ้าหนี้ – เอ็น.วี.พี.แลนด์																					
	ยอดต้นงวด	0.00	0.00																			
	เพิ่มขึ้นระหว่างงวด	2,940,000.00	1,609,375.00																			
	ลดลงระหว่างงวด	2,940,000.00	1,609,375.00																			
ยอดปลายงวด	0.00	0.00																				
				<table border="1"> <thead> <tr> <th></th> <th>ราคาเช่า/ ตรม.</th> <th>ราคาประเมิน/ตรม.</th> </tr> </thead> <tbody> <tr> <td>ที่จอตรด</td> <td>92.40</td> <td>110.90</td> </tr> <tr> <td>สาขาปทุมธานี (นวนคร)</td> <td>83.33</td> <td>83.82</td> </tr> <tr> <td>สาขาอยุธยา</td> <td>40.95</td> <td>42.24</td> </tr> <tr> <td>สาขาชลบุรี(อมตะ นคร)</td> <td>58.82</td> <td>58.82</td> </tr> <tr> <td>สาขาระยอง(บ่อวิน)</td> <td>40.68</td> <td>40.79</td> </tr> </tbody> </table>		ราคาเช่า/ ตรม.	ราคาประเมิน/ตรม.	ที่จอตรด	92.40	110.90	สาขาปทุมธานี (นวนคร)	83.33	83.82	สาขาอยุธยา	40.95	42.24	สาขาชลบุรี(อมตะ นคร)	58.82	58.82	สาขาระยอง(บ่อวิน)	40.68	40.79
	ราคาเช่า/ ตรม.	ราคาประเมิน/ตรม.																				
ที่จอตรด	92.40	110.90																				
สาขาปทุมธานี (นวนคร)	83.33	83.82																				
สาขาอยุธยา	40.95	42.24																				
สาขาชลบุรี(อมตะ นคร)	58.82	58.82																				
สาขาระยอง(บ่อวิน)	40.68	40.79																				
				ในเดือน มิถุนายน 2562บริษัทเช่าที่ดินพร้อมสิ่งปลูกสร้างเพื่อใช้เป็นสาขาย่อย ซึ่งได้แก่ สาขาอยุธยา สาขานวนคร สาขาบ่อวิน สาขามตะนคร ในการดำเนินกิจการของบริษัท ทั้งนี้ค่าเช่าที่บริษัทต้องชำระในปัจจุบันมีอัตราเดือนละ 140,625 บาทมีผลตั้งแต่วันที่ 1 มิถุนายน 2562 มีการปรับเพิ่มจากเดิม 15,625 บาท โดยอัตราค่าเช่าดังกล่าวมีส่วนลด																		

บุคคล/นิติบุคคลที่อาจมีความขัดแย้ง/ ลักษณะธุรกิจ	ลักษณะและรายละเอียดของรายการ	มูลค่ารายการระหว่างกัน (บาท)		ความจำเป็นและความสมเหตุสมผลของรายการ															
		31 ธ.ค. 61	31 ธ.ค. 62																
				<p>ประมาณร้อยละ 2.41 จากค่าเช่าตลาดซึ่งอ้างอิงจากบริษัท ไมเคอร์น พร็อพเพอร์ตี้ คอนซัลแตนท์ จำกัด (ผู้ประเมินมูลค่าทรัพย์สินที่ได้รับความเห็นชอบจากสำนักงาน ก.ล.ต.)</p> <table border="1"> <thead> <tr> <th></th> <th>ราคาเช่า/ตรม.</th> <th>ราคาประเมิน/ตรม.</th> </tr> </thead> <tbody> <tr> <td>สาขาปทุมธานี(นวนคร)</td> <td>93.75</td> <td>97.30</td> </tr> <tr> <td>สาขาอยุธยา</td> <td>46.07</td> <td>45.26</td> </tr> <tr> <td>สาขาชลบุรี(อมตะนคร)</td> <td>66.18</td> <td>67.97</td> </tr> <tr> <td>สาขาระยอง(บ่อวิน)</td> <td>45.76</td> <td>47.23</td> </tr> </tbody> </table> <p><u>ความเห็นคณะกรรมการตรวจสอบ</u></p> <p>รายการดังกล่าวเป็นรายการที่มีความสมเหตุสมผลและเป็นไปเพื่อประโยชน์ในการดำเนินธุรกิจของบริษัท โดยมีอัตราค่าเช่าที่เหมาะสมเป็นไปตามค่าเช่าตลาด ซึ่งอ้างอิงจากผู้ประเมินมูลค่าทรัพย์สินที่ได้รับความเห็นชอบจากสำนักงาน ก.ล.ต.</p>		ราคาเช่า/ตรม.	ราคาประเมิน/ตรม.	สาขาปทุมธานี(นวนคร)	93.75	97.30	สาขาอยุธยา	46.07	45.26	สาขาชลบุรี(อมตะนคร)	66.18	67.97	สาขาระยอง(บ่อวิน)	45.76	47.23
	ราคาเช่า/ตรม.	ราคาประเมิน/ตรม.																	
สาขาปทุมธานี(นวนคร)	93.75	97.30																	
สาขาอยุธยา	46.07	45.26																	
สาขาชลบุรี(อมตะนคร)	66.18	67.97																	
สาขาระยอง(บ่อวิน)	45.76	47.23																	
	เงินประกันสัญญาเช่า	-	-	<p>บริษัทเช่าที่ดินพร้อมสิ่งปลูกสร้างเพื่อใช้เป็นสาขาย่อย โดยบริษัทต้องวางเงินประกันสัญญาเช่าตามเงื่อนไขให้แก่ผู้ให้เช่าช่วงเป็นจำนวนเงินเท่ากับอัตราค่าเช่า 1 เดือน ซึ่งเท่ากับ 245,000 บาท ต่อมาในวันที่ 3 มกราคม 2562 บริษัทได้ทำสัญญากับบริษัท ไฮวิว จำกัด ได้มีการโอนเงินประกันจากบริษัท เอ็น.วี.พี.แลนด์ จำกัด จำนวนเงิน 120,000 บาทให้แก่บริษัท ไฮวิว จำกัด เนื่องจากมีการโอนกรรมสิทธิ์ที่ดินที่จอดรถ จากเดิมเป็นกรรมสิทธิ์ของ เอ็น.วี.พี.แลนด์ ไปเป็นของบริษัท ไฮวิว จำกัด จึงมีการโอนเงินประกันดังกล่าว</p> <p><u>ความเห็นคณะกรรมการตรวจสอบ</u></p> <p>รายการดังกล่าวเป็นรายการที่มีความสมเหตุสมผลและเป็นไปเพื่อประโยชน์ในการดำเนินธุรกิจของบริษัท เนื่องจากมีความจำเป็นที่จะต้อง</p>															
	ยอดต้นงวด	245,000.00	245,000.00																
	เพิ่มขึ้นระหว่างงวด	0.00	0.00																
	ลดลงระหว่างงวด	0.00	120,000.00																
	ยอดปลายงวด	245,000.00	125,000.00																

บุคคล/นิติบุคคลที่อาจมีความขัดแย้ง/ ลักษณะธุรกิจ	ลักษณะและรายละเอียดของรายการ	มูลค่ารายการระหว่างกัน (บาท)		ความจำเป็นและความสมเหตุสมผลของรายการ						
		31 ธ.ค. 61	31 ธ.ค. 62							
				ปฏิบัติตามเงื่อนไขสัญญา						
บริษัท ไฮวิว จำกัด	ให้บริษัทเช่าที่ดินพร้อมสิ่งปลูกสร้าง และที่จอดรถ (ใกล้สำนักงานใหญ่) เจ้าหนี้ – บริษัท ไฮวิว จำกัด	-	1,545,000.00	บริษัทเช่าที่ดินพร้อมสิ่งปลูกสร้างคืออาคารเก็บของ 1 ชั้น และที่จอดรถ (ใกล้สำนักงานใหญ่) ในการดำเนินกิจการของบริษัท ทั้งนี้ค่าเช่าที่บริษัทต้องชำระในปัจจุบันมีอัตราเดือนละ 135,000 บาท มีผลตั้งแต่วันที่ 1 มิถุนายน 2562 มีการปรับเพิ่มขึ้นจากเดิม 15,000 บาท โดยอัตราค่าเช่าดังกล่าวมีส่วนลดประมาณร้อยละ 2.17 จากค่าเช่าตลาด ซึ่งอ้างอิงจากผู้ประเมินมูลค่าทรัพย์สินที่ได้รับความเห็นชอบจากสำนักงาน ก.ล.ต.						
	ยอดต้นงวด	0.00	0.00	<table border="1"> <thead> <tr> <th></th> <th>ราคาเช่า/ตรม.</th> <th>ราคาประเมิน/ตรม.</th> </tr> </thead> <tbody> <tr> <td>ที่จอดรถ</td> <td>102.99</td> <td>105.28</td> </tr> </tbody> </table> <p>ความเห็นคณะกรรมการตรวจสอบ รายการดังกล่าวเป็นรายการที่มีความสมเหตุสมผลและเป็นไปเพื่อประโยชน์ในการดำเนินธุรกิจของบริษัท โดยมีอัตราค่าเช่าที่เหมาะสมเป็นไปตามค่าเช่าตลาด ซึ่งอ้างอิงจากผู้ประเมินมูลค่าทรัพย์สินที่ได้รับความเห็นชอบจากสำนักงาน ก.ล.ต.</p>		ราคาเช่า/ตรม.	ราคาประเมิน/ตรม.	ที่จอดรถ	102.99	105.28
	ราคาเช่า/ตรม.	ราคาประเมิน/ตรม.								
ที่จอดรถ	102.99	105.28								
	เพิ่มขึ้นระหว่างงวด	0.00	1,545,000.00							
	ลดลงระหว่างงวด	0.00	1,545,000.00							
	ยอดปลายงวด	0.00	0.00							
	เงินประกันสัญญาเช่า			บริษัทเช่าที่ดินพร้อมสิ่งปลูกสร้างคืออาคารเก็บของ 1 ชั้น และที่จอดรถ(ใกล้สำนักงานใหญ่) โดยรับโอนเงินประกันสัญญาเช่าจากบริษัท เอ็น.วี.พี.แลนด์ จำกัด เป็นจำนวนเงินเท่ากับอัตราค่าเช่า 1 เดือน ซึ่งเท่ากับ 120,000 บาท						
	ยอดต้นงวด	0.00	0.00	<p>ความเห็นคณะกรรมการตรวจสอบ รายการดังกล่าวเป็นรายการที่มีความสมเหตุสมผลและเป็นไปเพื่อประโยชน์ในการดำเนินธุรกิจของบริษัทเนื่องจากมีความจำเป็นที่จะต้องปฏิบัติตามเงื่อนไขสัญญา</p>						
	เพิ่มขึ้นระหว่างงวด	0.00	120,000.00							
	ลดลงระหว่างงวด	0.00	0.00							
	ยอดปลายงวด	0.00	120,000.00							

บุคคล/นิติบุคคลที่อาจมีความขัดแย้ง/ ลักษณะธุรกิจ	ลักษณะและรายละเอียดของรายการ	มูลค่ารายการระหว่างกัน (บาท)		ความจำเป็นและความสมเหตุสมผลของรายการ
		31 ธ.ค. 61	31 ธ.ค 62	
นายสิทธิวัฒน์ กำกวดวงษ์	<p><u>เงินกู้ยืมจากกรรมการ</u></p> <p><u>ดอกเบี้ยจ่าย</u></p> <p><u>ดอกเบี้ยค้างจ่าย</u></p> <p>ยอดต้นงวด</p> <p>เพิ่มขึ้นระหว่างงวด</p> <p>ลดลงระหว่างงวด</p> <p>ยอดปลายงวด</p>	<p>15,000,000</p> <p>499,315.07</p> <p>20,547.95</p> <p>499,315.07</p> <p>519,863.02</p> <p>0.00</p>	<p>0.00</p> <p>0.00</p> <p>0.00</p> <p>0.00</p> <p>0.00</p> <p>0.00</p>	<p>บริษัทมีความจำเป็นต้องใช้เงินทุนเพื่อซื้อที่ดินพร้อมสิ่งปลูกสร้างที่เป็นที่ตั้งของสำนักงานใหญ่ ในปี 2559 นายสิทธิวัฒน์ กำกวดวงษ์ จึงได้ให้บริษัทกู้ยืมเงินเป็นจำนวน 20 ล้านบาท โดยได้มีการจ่ายชำระในปี 2560 จำนวนเงิน 5 ล้านบาท และได้ออกตัวสัญญาใช้เงินฉบับใหม่ ในจำนวนเงิน 15 ล้านบาท โดยบริษัทได้ชำระคืนทั้งหมดในวันที่ 31 สิงหาคม 2561 ทั้งนี้ บริษัทจ่ายดอกเบี้ยในอัตราเดียวกับวงเงินกู้จากสถาบันการเงินซึ่งเท่ากับร้อยละ MLR -1.25 ต่อปี ซึ่งเงินกู้ยืมกรรมการดังกล่าวช่วยให้บริษัทไม่ต้องพึ่งพาแหล่งเงินทุนหมุนเวียนจากสถาบันการเงินเพียงแหล่งเดียว</p> <p><u>ความเห็นคณะกรรมการตรวจสอบ</u></p> <p>คณะกรรมการตรวจสอบพิจารณาและมีความเห็นว่า รายการดังกล่าวเป็นรายการที่มีความสมเหตุสมผลและเป็นไปเพื่อประโยชน์ในการดำเนินธุรกิจของบริษัทประกอบกับการกู้ยืมเงินดังกล่าวมีการคิดดอกเบี้ยในอัตราเดียวกับวงเงินกู้จากสถาบันการเงิน</p>
	<u>ค้ำประกันหนี้สินของบริษัท ในนามส่วนบุคคล</u>	97,000,000	97,000,000	<p>บริษัทมีวงเงินสินเชื่อกับเจ้าหนี้สถาบันการเงินเพื่อใช้เป็นเงินทุนหมุนเวียนและเงินลงทุน โดยมีหลักประกัน คือ ที่ดินพร้อมสิ่งปลูกสร้างซึ่งทรัพย์สินดังกล่าวเป็นกรรมสิทธิ์ของบริษัท และมีการค้ำประกันส่วนบุคคลโดยมีนายสิทธิวัฒน์ กำกวดวงษ์ เป็นผู้ค้ำประกันโดยไม่คิดค่าใช้จ่ายในการค้ำประกัน ซึ่งการค้ำประกันดังกล่าวเป็นไปตามเงื่อนไขที่สถาบันการเงินเรียกร้อง</p> <p><u>ความเห็นคณะกรรมการตรวจสอบ</u></p> <p>คณะกรรมการตรวจสอบพิจารณาและมีความเห็นว่า รายการดังกล่าว</p>

บุคคล/นิติบุคคลที่อาจมีความขัดแย้ง/ ลักษณะธุรกิจ	ลักษณะและรายละเอียดของรายการ	มูลค่ารายการระหว่างกัน (บาท)		ความจำเป็นและความสมเหตุสมผลของรายการ
		31 ธ.ค. 61	31 ธ.ค 62	
				เป็นรายการที่มีความสมเหตุสมผลและเป็นไปเพื่อประโยชน์ในการดำเนินธุรกิจของบริษัท เนื่องจากมีความจำเป็นที่จะต้องปฏิบัติตามเงื่อนไขในการขอรับการสนับสนุนวงเงินสินเชื่อจากสถาบันการเงินเพื่อใช้เป็นเงินทุนหมุนเวียนและเงินลงทุน
นางสาวปรมาภรณ์ ปวโรจน์กิจ	<p><u>เงินกู้ยืมจากกรรมการ</u></p> <p>ยอดต้นงวด</p> <p>เพิ่มขึ้นระหว่างงวด</p> <p>ลดลงระหว่างงวด</p> <p>ยอดปลายงวด</p> <p><u>ดอกเบี้ยจ่าย</u></p> <p><u>ดอกเบี้ยค้างจ่าย</u></p> <p>ยอดต้นงวด</p> <p>เพิ่มขึ้นระหว่างงวด</p> <p>ลดลงระหว่างงวด</p> <p>ยอดปลายงวด</p>	<p>0.00</p> <p>8,000,000.00</p> <p>8,000,000.00</p> <p>0.00</p> <p>33,972.60</p> <p>0.00</p> <p>33,972.60</p> <p>33,972.60</p> <p>0.00</p>	<p>0.00</p> <p>0.00</p> <p>0.00</p> <p>0.00</p> <p>0.00</p> <p>0.00</p> <p>0.00</p> <p>0.00</p> <p>0.00</p>	<p>บริษัทกู้ยืมเงินจากกรรมการ โดยออกตัวสัญญาใช้เงิน ลงวันที่ 1 สิงหาคม 2561 จำนวนเงิน 8 ล้านบาท โดยกำหนดให้ชำระคืนเมื่อทวงถาม และได้ชำระคืนเงินกู้จำนวนเงินดังกล่าว ในวันที่ 31 สิงหาคม 2561 โดยบริษัทจ่ายดอกเบี้ยในอัตราเดียวกับวงเงินกู้จากสถาบันการเงินซึ่งเท่ากับร้อยละ MLR -1.25% ต่อปี ซึ่งเงินกู้ยืมกรรมการดังกล่าวช่วยให้บริษัทมีสภาพคล่องที่ดีขึ้น โดยไม่ต้องพึ่งพาเงินทุนหมุนเวียนจากสถาบันการเงินเพียงแหล่งเดียว</p> <p><u>ความเห็นคณะกรรมการตรวจสอบ</u></p> <p>คณะกรรมการตรวจสอบพิจารณาและมีความเห็นว่า รายการดังกล่าวเป็นรายการที่มีความสมเหตุสมผลและเป็นไปเพื่อประโยชน์ในการดำเนินธุรกิจของบริษัทประกอบกับการกู้ยืมเงินดังกล่าวมีการคิดดอกเบี้ยในอัตราเดียวกับวงเงินกู้จากสถาบันการเงิน</p>

บุคคล/นิติบุคคลที่อาจมีความขัดแย้ง/ ลักษณะธุรกิจ	ลักษณะและรายละเอียดของรายการ	มูลค่ารายการระหว่างกัน (บาท)		ความจำเป็นและความสมเหตุสมผลของรายการ
		31 ธ.ค. 61	31 ธ.ค. 62	
โรงพยาบาลองค์กรักษ์	รายได้ค่าบริการตรวจสุขภาพต่างด้าวและตรวจสุขภาพประจำปี	241,720.00	369,897.00	บริษัทให้บริการรับงานช่วงบริการตรวจสุขภาพต่างด้าวและตรวจสุขภาพประจำปีแก่โรงพยาบาลองค์กรักษ์ โดยอัตราค่าบริการตรวจสุขภาพประจำปีมีอัตราค่าบริการใกล้เคียงราคาค่าบริการกลางของการตรวจสุขภาพพนักงานของหน่วยงานรัฐบาล ในส่วนของการให้บริการตรวจสุขภาพต่างด้าว บริษัทคิดค่าบริการในอัตราที่สูงกว่าอัตราค่าบริการตรวจสุขภาพต่างด้าวให้แก่โรงพยาบาลรัฐบาลอื่นเนื่องจากจำนวนผู้เข้ารับบริการตรวจสุขภาพต่างด้าวกับบริษัทมีจำนวนน้อยกว่าเมื่อเทียบกับโรงพยาบาลรัฐบาลอื่น
	ลูกหนี้การค้า – โรงพยาบาลองค์กรักษ์	0.00	82,925.00	
	ยอดต้นงวด	241,720.00	369,897.00	
	เพิ่มขึ้นระหว่างงวด	158,795.00	440,491.00	
	ลดลงระหว่างงวด	82,925.00	12,331.00	
	ยอดปลายงวด			
				<p><u>ความเห็นคณะกรรมการตรวจสอบ</u></p> <p>คณะกรรมการตรวจสอบพิจารณาและมีความเห็นว่า รายการดังกล่าวเป็นรายการที่มีความสมเหตุสมผลและเป็นรายการธุรกิจปกติของบริษัท</p>

2. รายการระหว่างกันระหว่าง บริษัท แอคคิวฟาสแล็บ เซ็นเตอร์ จำกัด กับบุคคลหรือกิจการที่อาจมีความขัดแย้งประจำปี 2561 และ 2562

บุคคล/นิติบุคคลที่อาจมีความขัดแย้ง/ ลักษณะธุรกิจ	ลักษณะและรายละเอียดของรายการ	มูลค่ารายการระหว่างกัน (บาท)		ความจำเป็นและความสมเหตุสมผลของรายการ
		31 ธ.ค.61	31 ธ.ค. 62	
นายสิทธิวัฒน์ กำกวดวงศ์	ค้ำประกันหนี้สินของบริษัทในนามส่วน บุคคล	2,000,000.00	2,000,000.00	<p>บริษัทยืมวงเงินสินเชื่อจากเจ้าหนี้สถาบันการเงินเพื่อใช้เป็นเงินทุนหมุนเวียนและเงินลงทุน โดยมีหลักประกัน คือ ที่ดินพร้อมสิ่งปลูกสร้าง ซึ่งทรัพย์สินดังกล่าวเป็นกรรมสิทธิ์ของบริษัท และมีการค้ำประกันส่วนบุคคลโดยมีนายสิทธิวัฒน์ กำกวดวงศ์ เป็นผู้ค้ำประกันโดยไม่คิดค่าใช้จ่ายในการค้ำประกัน วงเงินค้ำประกันรวม 2 ล้านบาท ซึ่งการค้ำประกันดังกล่าวเป็นไปตามเงื่อนไขที่สถาบันการเงินเรียกร้องรายการลักษณะดังกล่าวอาจเกิดขึ้นอีกในอนาคต</p> <p><u>ความเห็นคณะกรรมการตรวจสอบ</u></p> <p>คณะกรรมการตรวจสอบพิจารณาและมีความเห็นว่า รายการดังกล่าวเป็นรายการที่มีความสมเหตุสมผลและเป็นไปเพื่อประโยชน์ในการดำเนินธุรกิจของบริษัท เนื่องจากมีความจำเป็นที่จะต้องปฏิบัติตามเงื่อนไขในการขอรับการสนับสนุนวงเงินสินเชื่อจากสถาบันการเงินเพื่อใช้เป็นเงินทุนหมุนเวียนและเงินลงทุน</p>
นางสาวปรมาภรณ์ ปวีโรจน์กิจ	เงินกู้ยืมจากกรรมการ ยอดต้นงวด เพิ่มขึ้นระหว่างงวด ลดลงระหว่างงวด ยอดปลายงวด	 0.00 2,000,000.00 2,000,000.00 0.00	 0.00 0.00 0.00 0.00	<p>บริษัทยืมกู้ยืมเงินจากกรรมการ โดยออกตัวสัญญาใช้เงิน ลงวันที่ 1 สิงหาคม 2561 จำนวนเงิน 2 ล้านบาทโดยกำหนดให้ชำระคืนเมื่อทวงถาม และได้ชำระคืนเงินกู้จำนวนเงินดังกล่าว ในวันที่ 31 สิงหาคม 2561 โดยคิดดอกเบี้ยกับบริษัทในอัตราเดียวกับวงเงินกู้จากสถาบันการเงินซึ่งเท่ากับร้อยละ MLR -1.25% ต่อปี ซึ่งเงินกู้ยืมกรรมการดังกล่าวช่วยให้บริษัทยืมมีสภาพคล่องที่ดีขึ้น โดยไม่ต้องพึ่งพาเงินทุนหมุนเวียนจากสถาบันการเงินเพียงแหล่งเดียว</p>

บุคคล/นิติบุคคลที่อาจมีความขัดแย้ง/ ลักษณะธุรกิจ	ลักษณะและรายละเอียดของรายการ	มูลค่ารายการระหว่างกัน (บาท)		ความจำเป็นและความสมเหตุสมผลของรายการ
		31 ธ.ค.61	31 ธ.ค. 62	
	ดอกเบียจ่าย	8,493.15	0.00	<u>ความเห็นคณะกรรมการตรวจสอบ</u> คณะกรรมการตรวจสอบพิจารณาและมีความเห็นว่า รายการดังกล่าวเป็นรายการที่มีความสมเหตุสมผลและเป็นไปเพื่อประโยชน์ในการดำเนินธุรกิจของบริษัทย่อย ประกอบกับการกู้ยืมเงินดังกล่าวมีการคิดดอกเบี้ยในอัตราเดียวกับวงเงินกู้จากสถาบันการเงิน
	ดอกเบียค้างจ่าย	0.00		
	ยอดต้นงวด	8,493.15	0.00	
	เพิ่มขึ้นระหว่างงวด	8,493.15	0.00	
	ลดลงระหว่างงวด	0.00	0.00	
	ยอดปลายงวด		0.00	

มาตรการหรือขั้นตอนการอนุมัติการทำรายการระหว่างกัน

ตามมติที่ประชุมคณะกรรมการบริษัทครั้งที่ 3/2561 เมื่อวันที่ 14 สิงหาคม 2561 (ครั้งแรกหลังแปรสภาพเป็นบริษัทมหาชนจำกัด) ได้กำหนดมาตรการขั้นตอนการทำรายการระหว่างดังนี้

การทำธุรกรรมระหว่างบริษัท กับผู้ที่เกี่ยวข้องหรือบุคคลที่อาจมีความขัดแย้ง จะต้องเป็นไปตามเงื่อนไขการค้าโดยทั่วไปหรือเป็นธุรกรรมที่เป็นข้อตกลงทางการค้าในลักษณะเดียวกับที่วิญญูชนจะพึงกระทำกับคู่สัญญาทั่วไปในสถานการณ์เดียวกัน ด้วยอำนาจต่อรองทางการค้าที่ปราศจากอิทธิพลจากการมีสถานะเป็นกรรมการ ผู้บริหาร หรือบุคคลที่มีความเกี่ยวข้อง (แล้วแต่กรณี) ภายใต้เงื่อนไขที่สมเหตุสมผล สามารถตรวจสอบได้ ไม่ก่อให้เกิดการถ่ายเทผลประโยชน์

กรณีที่ 1 รายการระหว่างกันที่เป็นธุรกรรมปกติทางการค้า เช่น รายการซื้อขายสินค้าและบริการที่บริษัทเป็นผู้จัดจำหน่ายหรือให้บริการ เป็นต้น บริษัทสามารถทำธุรกรรมดังกล่าวกับบุคคลที่อาจมีความขัดแย้งได้ หากธุรกรรมดังกล่าวนั้นมีข้อตกลงทางการค้าที่มีเงื่อนไขการค้าโดยทั่วไปในลักษณะที่วิญญูชนจะพึงกระทำกับคู่สัญญาทั่วไปในสถานการณ์เดียวกัน ด้วยอำนาจต่อรองทางการค้าที่ปราศจากอิทธิพลในการที่ตนมีสถานะเป็นกรรมการ ผู้บริหาร หรือบุคคลที่มีความเกี่ยวข้อง โดยบริษัทจะจัดทำสรุปรายการดังกล่าวให้คณะกรรมการตรวจสอบและคณะกรรมการบริษัทรับทราบอย่างน้อยรายไตรมาส

กรณีที่ 2 รายการระหว่างกันอื่นๆ ที่นอกเหนือจากกรณีที่ 1 บริษัทกำหนดให้คณะกรรมการตรวจสอบเป็นผู้พิจารณาและให้ความเห็นเกี่ยวกับความจำเป็นในการเข้าทำรายการและความเหมาะสมด้านราคาของรายการนั้น โดยพิจารณาเงื่อนไขต่างๆ ว่าเป็นไปตามลักษณะการดำเนินการค้าปกติในตลาด ซึ่งสามารถเปรียบเทียบได้กับราคาที่เกิดขึ้นกับบุคคลภายนอกและเป็นไปตามราคายุติธรรม มีความสมเหตุสมผล และสามารถตรวจสอบได้หรือไม่ ในกรณีที่กรรมการตรวจสอบไม่มีความชำนาญในการพิจารณารายการระหว่างกันที่อาจเกิดขึ้น บริษัทจะให้ผู้เชี่ยวชาญอิสระหรือผู้สอบบัญชีของบริษัทเป็นผู้ให้ความเห็นเกี่ยวกับรายการระหว่างกันดังกล่าว เพื่อนำไปใช้ประกอบการตัดสินใจของคณะกรรมการหรือผู้ถือหุ้นตามแต่กรณี ทั้งนี้การเข้าทำรายการระหว่างกันของบริษัทกับบุคคลที่อาจมีความขัดแย้งทางผลประโยชน์ จะต้องผ่านการพิจารณาจากคณะกรรมการตรวจสอบ และจะต้องได้รับการอนุมัติจากคณะกรรมการบริษัท ซึ่งจะต้องมีการตรวจสอบเข้าร่วมประชุมด้วย โดยการออกเสียงในที่ประชุมนั้นๆ กรรมการซึ่งมีส่วนได้เสียจะไม่มีสิทธิออกเสียงลงคะแนน

ทั้งนี้คณะกรรมการบริษัทจะต้องดูแลให้บริษัทจะต้องปฏิบัติตามกฎหมายว่าด้วยหลักทรัพย์และตลาดหลักทรัพย์ ข้อบังคับประกาศ คำสั่ง หรือ ข้อกำหนดของตลาดหลักทรัพย์แห่งประเทศไทย หรือของสำนักงานคณะกรรมการกำกับหลักทรัพย์และตลาดหลักทรัพย์ หรือของคณะกรรมการกำกับหลักทรัพย์และตลาดหลักทรัพย์ หรือของคณะกรรมการกำกับตลาดทุน รวมถึงการปฏิบัติตามข้อกำหนดเกี่ยวกับการเปิดเผยข้อมูลการทำรายการที่เกี่ยวข้องกันและการได้มาหรือจำหน่ายทรัพย์สินที่สำคัญของบริษัท นอกจากนี้ บริษัทจะมีการเปิดเผยรายการระหว่างกันดังกล่าวไว้ในหมายเหตุประกอบงบการเงินที่ได้รับการตรวจสอบจากผู้สอบบัญชีของบริษัท แบบรายงาน 56-1 และแบบรายงานประจำปี หรือสารสนเทศต่างๆ ตามข้อกำหนดตลาดหลักทรัพย์แห่งประเทศไทย และของหน่วยงานที่เกี่ยวข้อง

แนวโน้มนำการทำรายการระหว่างกันในอนาคต

ในอนาคตหากบริษัท และบริษัทย่อยมีความจำเป็นต้องทำรายการระหว่างกันกับบุคคลที่อาจมีความขัดแย้งทางผลประโยชน์ บริษัท และบริษัทย่อยจะต้องดำเนินการให้เป็นไปตามมาตรการและขั้นตอนการอนุมัติการทำรายการระหว่างกันตามที่บริษัท กำหนดและกรรมการที่มีส่วนได้ส่วนเสียจะไม่สามารถมีส่วนร่วมในการอนุมัติรายการดังกล่าว เพื่อให้การตัดสินใจเข้าทำรายการดังกล่าวไม่ก่อให้เกิดความขัดแย้งทางผลประโยชน์และเป็นประโยชน์แก่ผู้ถือหุ้นทุกราย

ทั้งนี้ หากมีรายการระหว่างกันของบริษัท หรือบริษัทย่อยกับบุคคลที่อาจมีความขัดแย้งทางผลประโยชน์ หรืออาจมีความขัดแย้งทางผลประโยชน์ บริษัท จะให้คณะกรรมการตรวจสอบเป็นผู้ให้ความเห็นเกี่ยวกับความจำเป็นและความเหมาะสมของการเข้าทำรายการดังกล่าว โดยพิจารณาเงื่อนไขต่างๆ ให้เป็นไปตามลักษณะการดำเนินการค้าปกติ และคณะกรรมการบริษัท จะต้องดูแลให้บริษัท ปฏิบัติให้เป็นไปตามกฎหมายว่าด้วยการกำกับหลักทรัพย์และตลาดหลักทรัพย์ และข้อบังคับ ประกาศ คำสั่ง หรือข้อกำหนดของตลาดหลักทรัพย์แห่งประเทศไทย รวมถึงการปฏิบัติตามข้อกำหนดเกี่ยวกับการเปิดเผยข้อมูลการทำรายการที่เกี่ยวข้อง และการได้มาหรือจำหน่ายทรัพย์สินที่สำคัญของบริษัท หรือบริษัทย่อย รวมทั้งปฏิบัติตามมาตรฐานบัญชีที่กำหนดโดยสภาวิชาชีพบัญชี

ทั้งนี้ บริษัท จะเปิดเผยรายการระหว่างกันไว้ในหมายเหตุประกอบงบการเงินที่ได้รับการตรวจสอบจากผู้สอบบัญชีของบริษัท และหากหุ้นสามัญของบริษัทได้จดทะเบียนเป็นหลักทรัพย์จดทะเบียนในตลาดหลักทรัพย์แห่งประเทศไทยแล้ว บริษัทจะเปิดเผยรายการระหว่างกันดังกล่าวไว้ในแบบแสดงรายการข้อมูลประจำปี (แบบ 56-1) และรายงานประจำปี (แบบ 56-2) ตามที่กฎหมายหลักทรัพย์และตลาดหลักทรัพย์กำหนด

ข้อมูลทางการเงินที่สำคัญ

ผู้สอบบัญชีที่ทำการตรวจสอบ หรือสอบทานงบการเงินของบริษัทฯ และบริษัทย่อย

งบการเงิน	ชื่อผู้สอบบัญชี	สำนักงานผู้สอบบัญชี
งบตรวจสอบปีบัญชี 2559 สิ้นสุด ณ 31 ธันวาคม 2559	นายชัยยุทธ อังศุวิทยา ผู้สอบบัญชีรับอนุญาต เลขทะเบียน 3885 (อยู่ในรายชื่อผู้สอบบัญชีที่ได้รับความเห็นชอบจากสำนักงานกำกับ หลักทรัพย์และตลาดหลักทรัพย์)	สำนักงาน เอ. เอ็ม. ที. แอสโซซิเอท
งบตรวจสอบปีบัญชี 2560 สิ้นสุด ณ 31 ธันวาคม 2560	นายชัยยุทธ อังศุวิทยา ผู้สอบบัญชีรับอนุญาต เลขทะเบียน 3885 (อยู่ในรายชื่อผู้สอบบัญชีที่ได้รับความเห็นชอบจากสำนักงานกำกับ หลักทรัพย์และตลาดหลักทรัพย์)	สำนักงาน เอ. เอ็ม. ที. แอสโซซิเอท
งบตรวจสอบปีบัญชี 2561 สิ้นสุด ณ 31 ธันวาคม 2561	นายชัยยุทธ อังศุวิทยา ผู้สอบบัญชีรับอนุญาต เลขทะเบียน 3885 (อยู่ในรายชื่อผู้สอบบัญชีที่ได้รับความเห็นชอบจากสำนักงานกำกับ หลักทรัพย์และตลาดหลักทรัพย์)	สำนักงาน เอ. เอ็ม. ที. แอสโซซิเอท
งบตรวจสอบปีบัญชี 2562 สิ้นสุด ณ 31 ธันวาคม 2562	นายชัยยุทธ อังศุวิทยา ผู้สอบบัญชีรับอนุญาต เลขทะเบียน 3885 (อยู่ในรายชื่อผู้สอบบัญชีที่ได้รับความเห็นชอบจากสำนักงานกำกับ หลักทรัพย์และตลาดหลักทรัพย์)	สำนักงาน เอ. เอ็ม. ที. แอสโซซิเอท

13.2 สรุปรายงานการสอบบัญชี

รายงานการสอบบัญชีของผู้สอบบัญชีรับอนุญาต สำหรับงบการเงินของบริษัทฯ สำหรับปีสิ้นสุด วันที่ 31 ธันวาคม 2559 วันที่ 31 ธันวาคม 2560 วันที่ 31 ธันวาคม 2561 และ 31 ธันวาคม 2562 โดยบริษัทฯ ได้จัดทำและนำเสนอของงบการเงินตามมาตรฐานรายงานทางการเงิน ซึ่งสามารถสรุปได้ดังนี้

บริษัท โรงพยาบาลอินเทอร์เมดิคัล แคร่ แอนด์ แล็บ จำกัด (มหาชน)

งบการเงิน	สรุปความเห็นผู้สอบบัญชี
งบตรวจสอบปีบัญชี 2559	ผู้สอบบัญชีเห็นว่างบแสดงฐานะการเงินรวมของบริษัท และบริษัทย่อย ณ วันที่ 31 ธันวาคม 2559 ผลการดำเนินงานรวมและกระแสเงินสดรวม สำหรับปีสิ้นสุดวันเดียวกัน และแสดงฐานะการเงินเฉพาะของกิจการของบริษัทฯ ณ วันที่ 31 ธันวาคม 2559 และผลการดำเนินงานเฉพาะกิจการ และกระแสเงินสดเฉพาะกิจการ สำหรับปีสิ้นสุดวันเดียวกัน โดยถูกต้องตามที่ควรในสาระสำคัญตามมาตรฐานการรายงานทางการเงิน
งบตรวจสอบปีบัญชี 2560	ผู้สอบบัญชีเห็นว่างบแสดงฐานะการเงินรวมของบริษัท และบริษัทย่อย ณ วันที่ 31 ธันวาคม 2560 ผลการดำเนินงานรวมและกระแสเงินสดรวม สำหรับปีสิ้นสุดวันเดียวกัน และแสดงฐานะการเงินเฉพาะของกิจการของบริษัทฯ ณ วันที่ 31 ธันวาคม 2560 และผลการดำเนินงานเฉพาะกิจการ และกระแสเงินสดเฉพาะกิจการ สำหรับปีสิ้นสุดวันเดียวกัน โดยถูกต้องตามที่ควรในสาระสำคัญตามมาตรฐานการรายงานทางการเงิน
งบตรวจสอบปีบัญชี 2561	ผู้สอบบัญชีเห็นว่างบแสดงฐานะการเงินรวมของบริษัท และบริษัทย่อย ณ วันที่ 31 ธันวาคม 2561 ผลการดำเนินงานรวมและกระแสเงินสดรวม สำหรับปีสิ้นสุดวันเดียวกัน และแสดงฐานะการเงินเฉพาะของกิจการของบริษัทฯ ณ วันที่ 31 ธันวาคม 2561 และผลการดำเนินงานเฉพาะกิจการ และกระแสเงินสดเฉพาะกิจการ สำหรับปีสิ้นสุดวันเดียวกัน โดยถูกต้องตามที่ควรในสาระสำคัญตามมาตรฐานการรายงานทางการเงิน
งบตรวจสอบปีบัญชี 2562	ผู้สอบบัญชีเห็นว่างบแสดงฐานะการเงินรวมของบริษัท และบริษัทย่อย ณ วันที่ 31 ธันวาคม 2562 ผลการดำเนินงานรวมและกระแสเงินสดรวม สำหรับปีสิ้นสุดวันเดียวกัน และแสดงฐานะการเงินเฉพาะของกิจการของบริษัทฯ ณ วันที่ 31 ธันวาคม 2562 และผลการดำเนินงานเฉพาะกิจการ และกระแสเงินสดเฉพาะกิจการ สำหรับปีสิ้นสุดวันเดียวกัน

13.3 สรุปฐานะการเงิน และผลการดำเนินงานหลักของบริษัท โรงพยาบาลอินเทอร์เมดิคัล แคร่ แอนด์ แล็บ จำกัด (มหาชน) และบริษัทย่อย

งบการเงินรวม – งบแสดงฐานะทางการเงิน

รายการ	31-ธ.ค.-59		31-ธ.ค.-60		31-ธ.ค.-61		31-ธ.ค.-62	
	(งบการเงินรวม)		(งบการเงินรวม)		(งบการเงินรวม)		(งบการเงินรวม)	
	ล้านบาท	ร้อยละ	ล้านบาท	ร้อยละ	ล้านบาท	ร้อยละ	ล้านบาท	ร้อยละ
สินทรัพย์								
สินทรัพย์หมุนเวียน								
เงินสดและรายการเทียบเท่าเงินสด	18.27	6.59	25.56	9.63	15.87	5.47	78.64	14.70
เงินลงทุนระยะสั้น	28.11	10.14	5.52	2.08	0.10	0.03	150.15	28.06
ลูกหนี้การค้าและลูกหนี้อื่น	88.97	32.09	87.69	33.02	115.81	39.88	130.66	24.42
งานบริการระหว่างดำเนินงาน	0.00	-	0.00	-	0.15	0.05	1.21	0.23
วัสดุสิ้นเปลืองคงเหลือ	5.65	2.04	7.69	2.89	7.57	2.61	6.20	1.16
สินทรัพย์หมุนเวียนอื่น	0.78	0.28	3.98	1.50	5.56	1.92	11.67	2.18
รวมสินทรัพย์หมุนเวียน	141.78	51.14	130.45	49.12	145.06	49.96	378.55	70.74
สินทรัพย์ไม่หมุนเวียน								

บริษัท โรงพยาบาลอินเทอร์เมดิคัล แคร่ แอนด์ แล็บ จำกัด (มหาชน)

รายการ	31-ธ.ค.-59		31-ธ.ค.-60		31-ธ.ค.-61		31-ธ.ค.-62	
	(งบการเงินรวม)		(งบการเงินรวม)		(งบการเงินรวม)		(งบการเงินรวม)	
	ล้านบาท	ร้อยละ	ล้านบาท	ร้อยละ	ล้านบาท	ร้อยละ	ล้านบาท	ร้อยละ
เงินลงทุนในบริษัทย่อยที่ชำระบัญชี ที่ดินอาคาร และอุปกรณ์	4.10	1.48	-	0.00	-	0.00	-	0.00
สินทรัพย์ไม่มีตัวตน	129.67	46.77	131.11	49.36	139.86	48.17	144.44	26.99
สินทรัพย์ภาษีเงินได้รอการตัดบัญชี	0.07	0.03	0.05	0.02	2.09	0.72	4.30	0.80
สินทรัพย์ไม่หมุนเวียนอื่น	0.84	0.30	1.15	0.43	1.20	0.41	1.59	0.30
รวมสินทรัพย์ไม่หมุนเวียน	0.81	0.29	2.84	1.07	2.16	2.20	6.26	0.46
รวมสินทรัพย์	135.48	48.86	135.15	50.88	145.31	50.04	156.61	29.26
	277.27	100.00	265.60	100.00	290.38	100.00	535.16	100.00

รายการ	31-ธ.ค.-59		31-ธ.ค.-60		31-ธ.ค.-61		31-ธ.ค.-62	
	(งบการเงินรวม)		(งบการเงินรวม)		(งบการเงินรวม)		(งบการเงินรวม)	
	ล้านบาท	ร้อยละ	ล้านบาท	ร้อยละ	ล้านบาท	ร้อยละ	ล้านบาท	ร้อยละ
หนี้สินและส่วนของผู้ถือหุ้น หนี้สินหมุนเวียน								
เงินเบิกเกินบัญชีและเงินกู้ระยะสั้น	-	0.00	-	0.00	11.05	3.81	-	0.00
เจ้าหนี้การค้าและเจ้าหนี้อื่น	28.00	10.10	23.73	8.94	34.25	11.79	65.69	12.28
เจ้าหนี้อื่น กิจการที่เกี่ยวข้อง	0.21	0.08	-	0.00	-	0.00	-	0.00
เงินกู้ยืมกรรมการ	20.00	7.21	15.00	5.65	-	0.00	-	0.00
ภาษีเงินได้ค้างจ่าย	1.06	0.38	-	0.00	0.73	0.25	-	0.00
หนี้สินตามสัญญาเช่าทางการเงินที่ถึง กำหนดชำระภายในหนึ่งปี	1.05	0.38	-	0.00	0.11	0.04	2.43	0.45
เงินกู้ระยะยาวที่ถึงกำหนดชำระ ภายในหนึ่งปี	7.49	2.70	7.87	2.96	13.53	4.66	-	0.00
หนี้สินหมุนเวียนอื่น	0.85	0.31	1.21	0.46	1.35	0.46	2.62	0.49
รวมหนี้สินหมุนเวียน	58.66	21.16	47.82	18.00	61.02	21.01	70.74	13.22
หนี้สินไม่หมุนเวียน								
หนี้สินภายใต้สัญญาเช่าการเงิน	0.99	0.36	-	0.00	0.49	0.17	5.57	1.04
เงินกู้ยืมระยะยาว	52.51	18.94	44.64	16.81	57.41	19.77	-	0.00
ภาระผูกพันผลประโยชน์พนักงาน	4.18	1.51	5.69	2.14	4.92	1.69	6.62	1.24
เงินประกันพนักงาน	0.27	0.10	0.18	0.07	-	0.00	-	0.00
หนี้สินภาษีเงินได้รอการตัดบัญชี	-	0.00	-	0.00	0.64	0.22	0.64	0.12
รวมหนี้สินไม่หมุนเวียน	57.94	20.90	50.51	19.02	63.46	21.85	12.82	2.40
รวมหนี้สิน	116.61	42.06	98.32	37.02	124.47	42.87	12.82	2.40

บริษัท โรงพยาบาลอินเทอร์เมดิคัล แครี แอนด์ แล็บ จำกัด (มหาชน)

งบการเงินรวม – งบแสดงฐานะทางการเงิน(ต่อ)

รายการ	31-ธ.ค.-59		31-ธ.ค.-60		31-ธ.ค.-61		31-ธ.ค.-62	
	(งบการเงินรวม)		(งบการเงินรวม)		(งบการเงินรวม)		(งบการเงินรวม)	
	ล้านบาท.	ร้อยละ	ล้านบาท	ร้อยละ	ล้านบาท	ร้อยละ	ล้านบาท	ร้อยละ
ส่วนของผู้ถือหุ้น								
ทุนจดทะเบียน								
หุ้นสามัญ 58,304 หุ้น (ปี 2558 มูลค่าหุ้น 100 บาท)	5.83	2.10						
หุ้นสามัญ 800,000 หุ้น (ปี 2560 มูลค่าหุ้น 100 บาท)			80.00	30.12				
หุ้นสามัญ 215,000,000 หุ้น (ปี 2561 มูลค่าหุ้น 0.50 บาท)					107.50	37.02	107.50	20.09
ทุนที่ออกและชำระแล้ว								
หุ้นสามัญ 58,304 หุ้น (ปี 2558 มูลค่าหุ้น 100 บาท)	5.83	2.10						
หุ้นสามัญ 800,000 หุ้น (ปี 2560 มูลค่าหุ้น 100 บาท)			80.00	30.12				
หุ้นสามัญ 160,000,000 หุ้น (ปี 2561 มูลค่าหุ้น 0.50 บาท)					80.00	27.55		
หุ้นสามัญ 215,000,000 หุ้น (ปี 2562 มูลค่าหุ้น 0.50 บาท)							107.50	20.09
หัก : ลูกหนี้ค่าหุ้น	-	0.00	-	0.00	-	0.00	-	0.00
ส่วนเกินมูลค่าหุ้น	-	0.00	-	0.00	-	0.00	262.69	49.09
จัดสรรแล้ว - สำรองตามกฎหมาย	-	0.00	2.31	0.87	4.05	1.39	8.43	1.58
กำไรสะสม - ยังไม่ได้จัดสรร (ขาดทุน)	154.83	55.84	84.96	31.99	81.86	28.19	72.97	13.63
รวมส่วนของผู้ถือหุ้น	160.66	57.94	167.28	62.98	165.90	57.13	451.59	84.39
รวมหนี้สินและส่วนของผู้ถือหุ้น	277.27	100.00	265.60	100.00	290.38	100.00	535.16	100.00

บริษัท โรงพยาบาลอินเทอร์เมดิคัล แครี แอนด์ แล็บ จำกัด (มหาชน)

งบการเงินรวม – งบกำไรขาดทุน เบ็ดเสร็จ

รายการ	รอบปีบัญชี 2559		รอบปีบัญชี 2560		รอบปีบัญชี 2561		รอบปีบัญชี 2562	
	ล้านบาท	ร้อยละ	ล้านบาท	ร้อยละ	ล้านบาท	ร้อยละ	ล้านบาท	ร้อยละ
รายได้								
รายได้จากการขาย สุทธิ	285.51	98.39	273.59	98.48	320.25	99.18	333.93	99.20
กำไรจากการขายทรัพย์สิน	0.25	0.09	2.50	0.01	0.44	0.00	0.50	0.00
รายได้อื่น	4.42	1.52	1.73	0.01	2.22	0.01	2.18	0.88
รวมรายได้	290.18	100.00	277.82	100.00	322.92	100.00	336.61	100.00
ค่าใช้จ่าย								
ต้นทุนขายและการให้บริการ	160.91	55.45	169.46	61.00	216.30	66.98	234.75	69.74
ค่าใช้จ่ายในการขาย	18.05	6.22	17.71	6.37	17.11	5.30	19.66	5.84
ค่าใช้จ่ายในการบริหาร	64.03	22.06	67.42	24.27	67.67	20.96	67.53	20.06
รวมค่าใช้จ่าย	242.99	83.74	254.58	91.64	301.09	93.24	321.93	95.64
กำไรก่อนต้นทุนทางการเงินและค่าใช้จ่ายภาษีเงินได้	47.19	16.26	23.24	8.36	21.83	6.76	14.68	4.36
ต้นทุนทางการเงิน	0.35	0.12	3.95	1.42	3.55	1.10	3.82	1.14
กำไรก่อนค่าใช้จ่ายภาษีเงินได้	46.84	16.14	19.28	6.94	18.28	5.66	10.86	3.23
ค่าใช้จ่ายภาษีเงินได้	9.25	3.19	4.43	1.59	4.21	1.30	0.36	0.11
กำไรสำหรับปี	37.58	12.95	14.85	5.35	14.07	4.36	10.50	3.12
กำไรขาดทุนเบ็ดเสร็จอื่นสำหรับปี	-	0.00	-	0.00	-	0.00	-	0.00
กำไรขาดทุนเบ็ดเสร็จรวมสำหรับปี	37.58	12.95	14.85	5.35	14.07	4.36	10.50	3.12
กำไรต่อหุ้นขั้นพื้นฐาน (บาท)		644.62		50.66		0.09		0.07
จำนวนหุ้นสามัญถ่วงเฉลี่ยถ่วงน้ำหนัก (หุ้น)		58,304		293,208		160,000,000		161,356,164

บริษัท โรงพยาบาลอินเตอร์เมดิคัล แคร่ แอนด์ แล็บ จำกัด (มหาชน)

งบการเงินรวม - งบกระแสเงินสด

รายการ	รอบปีบัญชี	รอบปีบัญชี	รอบปีบัญชี	รอบปีบัญชี
	2559	2560	2561	2562
	ล้านบาท	ล้านบาท	ล้านบาท	ล้านบาท
กระแสเงินสดจากกิจกรรมดำเนินงาน				
กำไร (ขาดทุน)	37.58	14.85	14.07	10.50
รายการปรับกระทบกำไรสุทธิเป็นเงินสดรับ(จ่าย)				
ค่าเสื่อมราคา	19.47	20.04	18.04	18.28
ขาดทุนจากการตัดจำหน่ายสินทรัพย์ถาวร			0.18	0.02
ค่าตัดจำหน่ายสินทรัพย์ไม่มีตัวตน	0.12	0.02	0.12	0.35
กำไรจากการขายทรัพย์สิน	(0.25)	(2.50)	(0.44)	(0.50)
หนี้สงสัยจะสูญ	-	0.80	0.99	0.30
หนี้สูญได้รับคืน		-	-	(0.81)
ผลประโยชน์พนักงาน	1.20	1.51	2.43	1.70
ค่าใช้จ่ายภาษีเงินได้	8.84	4.11	4.21	0.36
ต้นทุนทางการเงิน	0.35	3.95	3.55	3.82
กำไร (ขาดทุน) ก่อนการเปลี่ยนแปลง-	67.30	42.08	43.14	34.00
-ในสินทรัพย์และหนี้สินดำเนินงาน				
สินทรัพย์ดำเนินงาน (เพิ่มขึ้น) ลดลง				
ลูกหนี้การค้า - กิจกรรมอื่น	(42.36)	(0.16)	(29.18)	(14.28)
ลูกหนี้อื่น - กิจกรรมอื่น	(0.29)	(0.10)	0.16	(0.13)
ลูกหนี้อื่น - กิจกรรมที่เกี่ยวข้องกัน	(0.63)	1.46	(0.08)	0.07
วัสดุสิ้นเปลืองคงเหลือ	(0.05)	(2.03)	(0.04)	0.31
สินทรัพย์หมุนเวียนอื่น	8.38	(7.63)	(1.58)	(3.02)
สินทรัพย์ไม่หมุนเวียนอื่น	0.13	(2.02)	(0.42)	(1.20)
หนี้สินดำเนินงาน เพิ่มขึ้น (ลดลง)				
เจ้าหนี้การค้าและเจ้าหนี้อื่น - กิจกรรมอื่น	6.02	(4.47)	10.57	14.32
ภาษีเงินได้ค้างจ่าย	(15.51)	-	-	-
เงินประกันพนักงาน	(1.22)	(0.09)	(0.18)	-
หนี้สินหมุนเวียนอื่น	0.04	0.36	0.14	1.28
เงินสดรับจากการดำเนินงาน	21.80	27.39	22.54	31.35
จ่ายภาษีเงินได้	(9.12)	(1.06)	(3.52)	(4.57)
เงินสดสุทธิจาก (ใช้ไปใน) กิจกรรมจัดหาเงิน	12.68	26.33	19.02	26.78

บริษัท โรงพยาบาลอินเทอร์เมดิคัล แคร่ แอนด์ แล็บ จำกัด (มหาชน)

รายการ	รอบปีบัญชี 2559	รอบปีบัญชี 2560	รอบปีบัญชี 2561	รอบปีบัญชี 2562
	ล้านบาท	ล้านบาท	ล้านบาท	ล้านบาท
กระแสเงินสดจากกิจกรรมลงทุน				
เงินลงทุนในบริษัทย่อย	-	4.10	-	-
เงินลงทุนระยะสั้น	3.36	22.58	5.42	(150.05)
ขายสินทรัพย์	0.25	2.50	0.44	0.56
ซื้อที่ดิน อาคารและอุปกรณ์	(19.60)	(21.49)	(26.04)	(19.11)
ซื้อสินทรัพย์ไม่มีตัวตน	-	-	(1.16)	(2.56)
เงินสดสุทธิจาก (ใช้ไปใน) กิจกรรมลงทุน	(15.99)	7.69	(21.34)	(171.16)
กระแสเงินสดจากกิจกรรมจัดหาเงิน				
เงินเบิกเกินบัญชี	-	-	11.05	(11.05)
เงินฝากที่มีภาวะผูกพัน	(0.16)	-	-	-
เงินกู้ยืมกรรมการ	-	(5.00)	(15.00)	-
เงินกู้ยืมระยะยาว	-	(7.49)	18.43	(70.94)
หนี้สินตามสัญญาเช่าการเงิน	(1.85)	(2.04)	(0.01)	3.56
เงินสดรับจากการเพิ่มทุน			-	330.00
เงินสดจ่ายค่าใช้จ่ายที่เกี่ยวข้องกับการออกหุ้นใหม่			-	(27.07)
จ่ายดอกเบี้ย	(0.23)	(3.96)	(3.06)	(3.95)
จ่ายเงินปันผล	-	(8.24)	(18.00)	(10.50)
เงินสดสุทธิจาก (ใช้ไปใน) กิจกรรมจัดหาเงิน	(2.24)	(26.73)	(7.13)	(210.06)
เงินสดและรายการเทียบเท่าเงินสดเพิ่มขึ้น(ลดลง)สุทธิ	(5.55)	7.30	(9.45)	65.67
เงินฝากที่มีภาวะผูกพัน	-	-	(0.24)	(2.90)
เงินสดและรายการเทียบเท่าเงินสด ณ ต้นงวด	23.82	18.27	25.56	15.87
เงินสดและรายการเทียบเท่าเงินสด ณ ปลายงวด	18.27	25.56	15.87	78.64

บริษัท โรงพยาบาลอินเตอร์เมดิคัล แคร่ แอนด์ แล็บ จำกัด (มหาชน)

งบการเงินรวม – อัตราส่วนทางการเงิน

รายการ		รอบปีบัญชี 2559	รอบปีบัญชี 2560	รอบปีบัญชี 2561	รอบปีบัญชี 2562
อัตราส่วนทางการเงิน					
อัตราส่วนสภาพคล่อง (Liquidity ratio)					
อัตราส่วนสภาพคล่อง	เท่า	2.42	2.73	2.38	5.35
อัตราส่วนสภาพคล่องหมุนเร็ว	เท่า	2.25	2.44	2.13	5.05
อัตราส่วนสภาพคล่องกระแสเงินสด	เท่า	0.27	0.30	0.28	0.35
อัตราส่วนหมุนเวียนลูกหนี้การค้า	เท่า	4.43	3.19	3.19	2.74
ระยะเวลาเก็บหนี้เฉลี่ย	วัน	82.42	114.38	114.43	133.40
อัตราส่วนหมุนเวียนสินค้าคงเหลือ	เท่า	28.59	25.40	28.35	34.08
ระยะเวลาขายสินค้าเฉลี่ย	วัน	12.77	14.37	12.87	10.71
อัตราส่วนหมุนเวียนเจ้าหนี้	เท่า	9.97	9.96	9.99	7.51
ระยะเวลาชำระหนี้	วัน	36.60	36.63	36.54	48.63
Cash cycle	วัน	58.58	92.11	90.76	95.48
อัตราส่วนแสดงความสามารถในการทำกำไร (Profitability ratio)					
อัตรากำไรขั้นต้น	ร้อยละ	43.64	38.06	32.46	29.70
อัตรากำไรจากการดำเนินงาน	ร้อยละ	14.89	6.95	5.98	3.59
อัตรากำไรอื่น	ร้อยละ	1.61	1.52	0.82	0.80
อัตราส่วนเงินสดต่อการทำกำไร	ร้อยละ	29.29	117.72	80.42	190.37
อัตรากำไรสุทธิ	ร้อยละ	12.95	5.35	4.36	3.12
อัตราผลตอบแทนผู้ถือหุ้น	ร้อยละ	26.49	9.06	8.44	3.40
อัตราส่วนแสดงประสิทธิภาพในการดำเนินงาน (Efficiency ratio)					
อัตราผลตอบแทนจากสินทรัพย์	ร้อยละ	17.12	5.47	5.06	2.54
อัตราผลตอบแทนจากสินทรัพย์ถาวร	ร้อยละ	63.67	26.76	23.70	20.03
อัตราหมุนของสินทรัพย์	เท่า	1.32	1.02	1.16	0.82
อัตราส่วนวิเคราะห์นโยบายทางการเงิน (Financial policy ratio)					
อัตราส่วนหนี้สินต่อส่วนของผู้ถือหุ้น	เท่า	0.73	0.59	0.75	0.19
อัตราส่วนความสามารถชำระดอกเบี้ย	เท่า	126.24	6.92	6.25	5.79
อัตราส่วนความสามารถชำระภาระผูกพัน - Cash basis	เท่า	(0.58)	(0.51)	(0.26)	(0.29)
อัตราการจ่ายเงินปันผล	ร้อยละ	-	55.47	127.96	142.88

การวิเคราะห์และคำอธิบายของฝ่ายจัดการ

คำอธิบายและการวิเคราะห์ฐานะการเงินและผลการดำเนินงาน

ภาพรวมการดำเนินงานที่ผ่านมา

บริษัทและบริษัทย่อย (“กลุ่มบริษัท”) มีลักษณะการประกอบธุรกิจหลัก 2 ประเภท ได้แก่ 1.ธุรกิจให้บริการทางการแพทย์ 2.ธุรกิจให้บริการตรวจวัดคุณภาพสิ่งแวดล้อม

ธุรกิจให้บริการทางการแพทย์ดำเนินงานโดยบริษัท โรงพยาบาลอินเตอร์เมดิคัล แคร่ แอนด์ แล็บ จำกัด (มหาชน) (“บริษัท”) ซึ่งเน้นการให้บริการแก่ลูกค้าประเภทบริษัทและโรงงานอุตสาหกรรมเป็นหลัก โดยมีลักษณะการให้บริการตรวจสุขภาพเคลื่อนที่ โดยใช้รถเอกซเรย์ และมีทีมแพทย์และพยาบาลผู้เชี่ยวชาญให้บริการที่สถานประกอบการของลูกค้าครอบคลุมทั่วประเทศ พร้อมทั้งมีช่องทางการให้บริการผ่านคลินิกสาขาที่เน้นการให้บริการตรวจสุขภาพก่อนเข้าทำงานและตรวจสุขภาพประจำปีเก็บตกเป็นหลัก ปัจจุบัน บริษัทจดทะเบียนเป็นโรงพยาบาลเฉพาะทางด้านอชีวเวชศาสตร์ มีรถเอกซเรย์ทั้งหมด 12 คัน และมีสาขาทั้งหมด 5 แห่ง ตั้งอยู่ที่ ราชพฤกษ์ (ที่ตั้งสำนักงานใหญ่) ชลบุรี ระยอง ปทุมธานี พระนครศรีอยุธยา นอกจากนี้ บริษัทยังให้ความสำคัญกับสุขภาพของผู้เข้ารับบริการ และสาเหตุที่อาจส่งผลกระทบต่อสุขภาพของผู้เข้ารับบริการตรวจสุขภาพ ภายใต้แนวคิดนี้บริษัทจึงเห็นช่องทางการเติบโตและริเริ่มธุรกิจการให้บริการตรวจวัดคุณภาพสิ่งแวดล้อมขึ้นมา

ธุรกิจให้บริการตรวจวัดคุณภาพสิ่งแวดล้อมดำเนินงานโดย บริษัท แอดคิว ฟาส แล็บ เซ็นเตอร์ จำกัด (“บริษัทย่อย”) ซึ่งมีการให้บริการตรวจวัดคุณภาพสิ่งแวดล้อม ณ สถานที่ประกอบการของลูกค้า โดยใช้เครื่องมือที่ทันสมัยและมีประสิทธิภาพสามารถให้บริการครอบคลุมทั่วประเทศ โดยสามารถแบ่งการให้บริการออกเป็น 4 ประเภทหลักดังนี้ 1.บริการตรวจวิเคราะห์คุณภาพน้ำ 2.บริการตรวจวัดคุณภาพอากาศจากปล่องระบาย 3. บริการการตรวจอาชีวอนามัยและความปลอดภัย เช่น แสง เสียง ความร้อน ฝุ่น สารเคมี เป็นต้น 4.บริการตรวจสิ่งแวดล้อมอื่นๆ ทั้งนี้ กลุ่มลูกค้าหลักเป็นโรงงานอุตสาหกรรมยานยนต์ อิเล็กทรอนิกส์ อสังหาริมทรัพย์ และอาหาร ในภาคตะวันออกของประเทศ

บริษัท โรงพยาบาลอินเตอร์เมดิคัล แคร่ แอนด์ แล็บ จำกัด (มหาชน)

บริษัท โรงพยาบาลอินเตอร์เมดิคัล แคร่ แอนด์ แล็บ จำกัด (มหาชน) ขอชี้แจงภาพรวมการดำเนินงานและการวิเคราะห์การเปลี่ยนแปลงของผลการดำเนินงานของงบการเงินรวมของบริษัทฯ ประจำปี 2562 โดยมีรายละเอียดดังนี้

1. งบการเงินรวม- งบกำไรขาดทุนเบ็ดเสร็จ

รายได้

รายการ	สำหรับปี		สำหรับปี	
	2561		2562	
	ล้านบาท	ร้อยละ	ล้านบาท	ร้อยละ
รายได้				
รายได้จากการให้บริการ	320.25	99.18	333.93	99.20
รายได้อื่น	2.66	0.82	2.69	0.80
รวมรายได้	322.92	100.00	336.61	100.00
ค่าใช้จ่าย				
ต้นทุนจากการให้บริการ	216.30	66.98	234.75	69.74
ค่าใช้จ่ายในการขาย	17.11	5.30	19.66	5.84
ค่าใช้จ่ายในการบริหาร	67.67	20.96	67.53	20.06
รวมค่าใช้จ่าย	301.09	93.24	321.93	95.64
กำไรก่อนต้นทุนทางการเงินและค่าใช้จ่ายภาษี				
ต้นทุนทางการเงิน	21.83	6.76	14.68	4.36
กำไรก่อนค่าใช้จ่ายภาษีเงินได้	18.28	5.66	10.86	3.23
ค่าใช้จ่ายภาษีเงินได้	4.21	1.30	0.36	0.11
กำไรสำหรับปี	14.07	4.36	10.50	3.12
กำไรขาดทุนเบ็ดเสร็จอื่นสำหรับปี	-	-	-	-
กำไรขาดทุนเบ็ดเสร็จรวมสำหรับปี	14.07	4.36	10.50	3.12
กำไรต่อหุ้นขั้นพื้นฐาน		0.09		0.07
จำนวนหุ้นสามัญถัวเฉลี่ยถ่วงน้ำหนัก (หุ้น)		160,000,000		161,356,164

รายได้จากการให้บริการ

ในปี 2562 รายได้จากบริการให้บริการรวมเท่ากับ 333.93 ล้านบาท โดยประกอบไปด้วยรายได้จากการให้บริการทางการแพทย์เท่ากับ 286.70 ล้านบาท รายได้จากบริการให้บริการตรวจคุณภาพสิ่งแวดล้อมเท่ากับ 47.23 ล้านบาท

รายได้จากการให้บริการทางการแพทย์

ในปี 2562 เท่ากับ 286.70 ล้านบาท เพิ่มขึ้นร้อยละ 9.2 จาก 262.55 ล้านบาท เนื่องจากบริษัทมีรายได้จากการให้บริการตรวจสุขภาพประจำปีและจากการให้บริการฉีดวัคซีนเพิ่มขึ้นรวมทั้งบริษัทมีข้อตกลงร่วมกับโรงพยาบาลเอกชนในการตรวจสุขภาพประจำปีในโครงการตรวจสุขภาพคัดกรองความเสี่ยงของสำนักงานประกันสังคมโดยรายได้ดังกล่าวสามารถทดแทนรายได้จากการให้บริการตรวจสุขภาพแรงงานต่างด้าวซึ่งเป็นงานรับช่วงจากโรงพยาบาลรัฐบางแห่งที่เว้นในปี 2562 เนื่องจากเป็นงานของโครงการของภาครัฐบาลซึ่งจะเกิดขึ้นปีเว้นปีอย่างไรก็ดีบริษัทจะเข้าร่วมประมูลงานดังกล่าวในปีหน้า

บริษัท โรงพยาบาลอินเตอร์เมดิคัล แครี แอนด์ แล็บ จำกัด (มหาชน)

รายได้จากการให้บริการตรวจคุณภาพสิ่งแวดล้อม

ในปี 2562เท่ากับ 47.23 ล้านบาท ลดลงร้อยละ 18.3 จาก 57.70 ล้านบาท เนื่องจากลูกค้ามีการลดงบประมาณและรายการตรวจบางส่วน อีกทั้งรายได้จากการให้บริการตรวจวัดคุณภาพบรรยากาศทั่วไปลดลง ซึ่งเกิดจากงานที่บริษัทรับงานช่วงมีปริมาณลดลง

รายได้อื่น

ในปี 2562กลุ่มบริษัทมีรายได้อื่นเท่ากับ 2.69 ล้านบาท ลดลงร้อยละ 0.9 จาก 2.66 ล้านบาท ประกอบไปด้วย ดอกเบี้ยรับ รายได้ค่าเช่าพื้นที่ และหนี้สงสัยจะสูญรับคืน เป็นต้น

➤ ต้นทุนการให้บริการ

ในปี 2562กลุ่มบริษัทมีต้นทุนขายและบริการ เท่ากับ 234.75 ล้านบาท (สุทธิหลังหักรายการระหว่างกัน) ประกอบด้วยต้นทุนจากการให้บริการทางการแพทย์ 200.07 ล้านบาทและ ต้นทุนจากการตรวจสิ่งแวดล้อมเท่ากับ 35.14 ล้านบาท

ต้นทุนจากการให้บริการทางการแพทย์

ในปี 2562 มีต้นทุนจากการให้บริการทางการแพทย์เท่ากับ 200.07 ล้านบาท เพิ่มขึ้นร้อยละ 11.72 จาก 179.08 ล้านบาท โดยต้นทุนที่เพิ่มขึ้นจากยาและเวชภัณฑ์ที่ใช้ไปเพิ่มขึ้นจำนวน 11.26 ล้านบาทสอดคล้องกับรายการจากการให้บริการฉีดวัคซีนที่เพิ่มขึ้นและ ต้นทุนค่าเช่าเครื่องมือและอุปกรณ์การแพทย์เพิ่มขึ้น จากการเช่ารถเอกซเรย์ และ อุปกรณ์การแพทย์เนื่องจากไม่เพียงพอต่อการใช้งาน โดยอยู่ในระหว่างการจัดซื้อ

ต้นทุนจากการตรวจคุณภาพสิ่งแวดล้อม

ในปี 2562มีต้นทุนเท่ากับ 35.14 ล้านบาทลดลงร้อยละ 7.88 จาก 38.15 ล้านบาท แต่มีค่าเช่าเครื่องมือและอุปกรณ์ในการตรวจเพิ่มขึ้นเนื่องจากเครื่องมือที่ใช้อยู่ในปัจจุบันบางส่วนเกิดการชำรุดเสื่อมสภาพ ไม่เพียงพอต่อการใช้งานโดยบริษัททยอย เช่าเครื่องมือจากภายนอกเพื่อใช้ในการให้บริการและมีการซื้อทรัพย์สินเพิ่มในเดือนตุลาคม 2562และอีกส่วนหนึ่งเพิ่มขึ้นจากค่าเช่ายานพาหนะ:ซึ่งมีการเช่ายานพาหนะเพิ่มขึ้น ตั้งแต่ไตรมาส 3 ปี 2561 โดยมีระยะเวลาเช่าตามสัญญา 3 ปี

➤ กำไรขั้นต้น

กำไรขั้นต้นของกลุ่มบริษัทในปี 2562เท่ากับ 99.18 ล้านบาทลดลงร้อยละ 0.05 จาก 103.95 ล้านบาท โดยอัตรากำไรขั้นต้นในปี 62 ร้อยละ 29.70 ซึ่งลดลงเล็กน้อยจากงวดเดียวกันของปีก่อนหน้าอยู่ที่ร้อยละ 32.46 เนื่องจากรายได้ของจากการให้บริการตรวจคุณภาพสิ่งแวดล้อมของบริษัททยอยมีผลประกอบการลดลงและมีต้นทุนขายและบริการของธุรกิจการตรวจคุณภาพสิ่งแวดล้อมเพิ่มขึ้นจากค่าเช่าเครื่องมือและอุปกรณ์เพิ่มขึ้น

➤ ค่าใช้จ่ายในการขาย

ในปี 2562กลุ่มบริษัทมีค่าใช้จ่ายในการขายจำนวน 19.66 ล้านบาทเพิ่มขึ้นร้อยละ 14.87 จาก 17.11 ล้านบาทโดยส่วนหนึ่งเกิดจากกลุ่มบริษัทมีค่าใช้จ่ายบุคคลากรเพิ่มขึ้นจากการเพิ่มขึ้นของจำนวนบุคลากรและค่ารับรองลูกค้าและค่าคอมมิชชั่นเพิ่มขึ้นเล็กน้อยซึ่งสอดคล้องกับรายได้จากการให้บริการที่เพิ่มขึ้น

บริษัท โรงพยาบาลอินเทอร์เน็ตเมดิคัล แคร์ แอนด์ แล็บ จำกัด (มหาชน)

➤ ค่าใช้จ่ายในการบริหาร

ในปี 2562 กลุ่มบริษัทมีค่าใช้จ่ายในการบริหารเท่ากับ 67.53 ล้านบาท ลดลงร้อยละ 0.21 จาก 67.67 ล้านบาท

➤ ต้นทุนทางการเงิน

ในปี 2562 กลุ่มบริษัทมีต้นทุนทางการเงินเท่ากับ 3.82 ล้านบาท เพิ่มขึ้นร้อยละ 7.64 จาก 3.55 ล้านบาท เนื่องจากบริษัทมีหนี้สินตามสัญญาเช่าทางการเงินเพิ่มขึ้นจากการซื้อยานพาหนะ และเครื่องมือในบริษัทย่อย และเกิดจากที่บริษัทมีเงินเบิกเกินบัญชีและเงินกู้ระยะสั้นในช่วงต้นปีเพื่อใช้หมุนเวียนในการดำเนินกิจการ

➤ กำไรสุทธิ

ในปี 2562 กลุ่มบริษัทมีกำไรสุทธิเท่ากับ 10.50 ล้านบาท คิดเป็นอัตรากำไรสุทธิร้อยละ 3.14 ซึ่งลดลงจากงวดเดียวกันของปีก่อนหน้าเกิดจากผลบริษัทย่อยมีผลประกอบการลดลงสาเหตุจากลูกค้าบางรายมีการใช้บริการลดลงและค่าเช่าเครื่องมือ อุปกรณ์การแพทย์มีการเช่าที่เพิ่มขึ้น รวมทั้งกลุ่มบริษัทมีการจ่ายโบนัสให้กับพนักงานเพื่อเป็นการสร้างขวัญกำลังใจและแรงจูงใจในการทำงาน

บริษัท โรงพยาบาลอินเตอร์เมดิคัล แคร่ แอนด์ แล็บ จำกัด (มหาชน)

2. งบแสดงฐานะทางการเงิน

	31 ธันวาคม 2561		31 ธันวาคม 2562	
	ล้านบาท	ร้อยละ	ล้านบาท	ร้อยละ
สินทรัพย์				
สินทรัพย์หมุนเวียน				
เงินสดและรายการเทียบเท่าเงินสด	15.87	5.47	78.64	14.70
เงินลงทุนระยะสั้น	0.10	0.03	150.15	28.06
ลูกหนี้การค้าและลูกหนี้อื่น	115.81	39.88	130.66	24.42
งานบริการระหว่างดำเนินงาน	0.15	0.05	1.21	0.23
วัสดุสิ้นเปลืองคงเหลือ	7.57	2.61	6.20	1.16
สินทรัพย์หมุนเวียนอื่น	5.56	1.92	11.67	2.18
รวมสินทรัพย์หมุนเวียน	145.06	49.96	378.55	70.74
สินทรัพย์ไม่หมุนเวียน				
เงินฝากที่มีภาระผูกพัน	0.90	0.31	3.80	0.71
ที่ดินอาคาร และอุปกรณ์ - สุทธิ	139.86	48.17	144.44	26.99
สินทรัพย์ไม่มีตัวตน - สุทธิ	2.09	0.72	4.30	0.80
สินทรัพย์ภาษีเงินได้รอการตัดบัญชี	1.20	0.41	1.59	0.30
สินทรัพย์ไม่หมุนเวียนอื่น	1.27	0.44	2.47	0.46
รวมสินทรัพย์ไม่หมุนเวียน	145.31	50.04	156.61	29.26
รวมสินทรัพย์	290.38	100.00	535.16	100.00

➤ สินทรัพย์

ณ วันที่ 31 ธันวาคม 2562 บริษัทมีสินทรัพย์รวมเท่ากับ 535.16 ล้านบาท เพิ่มขึ้นจากปีก่อนหน้าซึ่งอยู่ที่ 290.38 ล้านบาท ซึ่งรายการที่มีสาระสำคัญในสินทรัพย์ของบริษัท คือ เงินลงทุนระยะสั้น ลูกหนี้การค้าและลูกหนี้อื่นและที่ดินอาคารและอุปกรณ์ โดยเงินลงทุนระยะสั้นเพิ่มขึ้นจากการนำเงินที่ได้รับจาก IPO ไปลงทุนในกองทุนตราสารหนี้ระยะสั้น และลูกหนี้การค้าของบริษัทเพิ่มขึ้นเนื่องจากในไตรมาส 4 บริษัทฯ มีข้อตกลงร่วมกับโรงพยาบาลเอกชนในการตรวจสอบสุขภาพประจำปีในโครงการตรวจสอบสุขภาพคัดกรองความเสี่ยงของสำนักงานประกันสังคม โดยจะเริ่มทยอยวางบิลแก่ลูกค้าไปจนถึงเดือนมีนาคม 2563 ในส่วนของที่ดินอาคารและอุปกรณ์ เพิ่มขึ้นจากการซื้อเครื่องและอุปกรณ์ต่างๆ รถเอ็กซ์เรย์และเงินลงทุนปรับปรุงอาคารสำนักงานใหญ่ นอกจากนี้สินทรัพย์ไม่มีตัวตน เพิ่มขึ้นจากการลงทุนพัฒนา ระบบปฏิบัติการของบริษัท และสินทรัพย์หมุนเวียนอื่นๆ ประกอบด้วย ภาษีอยู่ระหว่างขอคืน เป็นต้น

บริษัท โรงพยาบาลอินเตอร์เมดิคัล แครี แอนด์ แล็บ จำกัด (มหาชน)

➤ หนี้สิน

	31 ธันวาคม 2561		31 ธันวาคม 2562	
	ล้านบาท	ร้อยละ	ล้านบาท	ร้อยละ
หนี้สินและส่วนของผู้ถือหุ้น				
หนี้สินหมุนเวียน				
เงินเบิกเกินบัญชีและเงินกู้ระยะสั้นจากสถาบันการเงิน	11.05	3.81	-	0.00
เจ้าหนี้การค้าและเจ้าหนี้อื่น	34.25	11.79	65.69	12.27
ภาษีเงินได้ค้างจ่าย	0.73	0.25	-	0.00
หนี้สินจากสัญญาเช่าการเงินที่ถึงกำหนดชำระภายในหนึ่งปี	0.11	0.04	2.43	0.45
หนี้สินระยะยาวที่ถึงกำหนดชำระภายในหนึ่งปี	13.53	4.66	-	0.00
หนี้สินหมุนเวียนอื่น	1.35	0.46	2.62	0.49
รวมหนี้สินหมุนเวียน	61.02	21.01	70.74	13.22
หนี้สินไม่หมุนเวียน				
หนี้สินตามสัญญาเช่าการเงิน	0.49	0.17	5.57	1.04
เงินกู้ยืมระยะยาว	57.41	19.77	-	0.00
ภาระผูกพันผลประโยชน์พนักงาน	4.92	1.69	6.62	1.24
หนี้สินภาษีเงินได้รอการตัดบัญชี	0.64	0.22	0.64	0.12
รวมหนี้สินไม่หมุนเวียน	63.46	21.85	12.82	2.40
รวมหนี้สิน	124.47	42.87	83.56	15.61

ณ วันที่ 31 ธันวาคม 2562 บริษัทมีหนี้สินรวมเท่ากับ 83.56 ล้านบาทลดลงจากงวดเดียวกันของปีก่อนหน้าเท่ากับ 40.91 ล้านบาท ซึ่งมีสาเหตุจากมีการชำระคืนเงินกู้ยืมระยะยาวทั้งหมดโดยใช้เงินบางส่วนที่ได้รับจากการเสนอขายหุ้นสามัญเพิ่มทุนประชาชนทั่วไป และในส่วนของเจ้าหนี้การค้าและเจ้าหนี้อื่นที่เพิ่มขึ้นค่อนข้างมาก เนื่องจากมีการวางหลักประกันในการซื้อสินค้าเพื่อให้ได้วงเงินเครดิตเพิ่มขึ้น และเจ้าหนี้อื่นที่เพิ่มขึ้นเนื่องจาก มีค่าใช้จ่ายในการเข้าจดทะเบียนในตลาดหลักทรัพย์ และอีกส่วนหนึ่งเกิดจากการเพิ่มขึ้นของหนี้สินตามสัญญาเช่าทางการเงิน

บริษัท โรงพยาบาลอินเตอร์เมดิคัล แครี แอนด์ แล็บ จำกัด (มหาชน)

➤ ส่วนของผู้ถือหุ้น

กลุ่มบริษัทมีส่วนของผู้ถือหุ้นณวันที่31 ธันวาคม2562 เท่ากับ451.59 ล้านบาท โดยมีรายละเอียดตามตารางด้านล่างดังนี้

	31 ธันวาคม 2561		31 ธันวาคม 2562	
	ล้านบาท	ร้อยละ	ล้านบาท	ร้อยละ
ส่วนของผู้ถือหุ้น				
ทุนเรือนหุ้น - มูลค่าหุ้นละ 0.50 บาท				
- ทุนจดทะเบียนหุ้นสามัญ 215,000,0000 หุ้น	107.50	37.02	107.50	20.09
ทุนที่ออกและชำระแล้ว				
- หุ้นสามัญ 160,000,000 หุ้น	80.00	27.55		
- หุ้นสามัญ 215,000,000 หุ้น			107.50	20.09
หัก : ลูกหนี้ค่าหุ้น				
ส่วนเกินมูลค่าหุ้นสามัญ			262.69	49.09
จัดสรรแล้ว - สำรองตามกฎหมาย	4.05	1.39	8.43	1.58
ยังไม่ได้จัดสรร	81.86	28.19	72.97	13.63
รวมส่วนของผู้ถือหุ้น	165.90	57.13	451.59	84.39
รวมหนี้สินและส่วนของผู้ถือหุ้น	290.38	100.00	535.16	100.00

ในระหว่างวันที่18ถึง20ธันวาคม2562บริษัทฯได้เสนอขายหุ้นสามัญเพิ่มทุนในส่วนที่จะเสนอขายแก่ประชาชนทั่วไปเป็นจำนวน55 ล้านหุ้นมูลค่าที่ตราไว้หุ้นละ0.50บาทซึ่งขายในราคาหุ้นละ 6 บาทคิดเป็นเงินจำนวนรวม330ล้านบาทซึ่งบริษัทฯได้รับชำระเงินค่าหุ้นเพิ่มทุนดังกล่าวแล้วทั้งจำนวนในวันที่23ธันวาคม2562และได้จดทะเบียนการเพิ่มทุนชำระแล้วกับกระทรวงพาณิชย์เมื่อวันที่23ธันวาคม2562 และหุ้นสามัญของบริษัทฯเริ่มทำการซื้อขายในตลาดหลักทรัพย์แห่งประเทศไทยเมื่อวันที่26 ธันวาคม2562 ทั้งนี้ในการเสนอขายหุ้นสามัญเพิ่มทุนดังกล่าวทำให้บริษัทฯมีส่วนเกินมูลค่าหุ้น 262.69 ล้านบาท(สุทธิจากค่าใช้จ่ายที่เกี่ยวข้องกับการเสนอขายหุ้นดังกล่าวเป็นจำนวน 39.81ล้านบาท)

➤ อัตราส่วนทางการเงินที่สำคัญ

รายการ	31 ธันวาคม 2561	31 ธันวาคม 2562
อัตรากำไรขั้นต้น ร้อยละ	32.46	29.70
อัตรากำไรสุทธิ ร้อยละ	4.39	3.14
อัตราส่วนหนี้สินต่อส่วนผู้ถือหุ้น(D/E) เท่า	0.75	0.19
อัตราผลตอบแทนผู้ถือหุ้น	8.44	3.40

รายงานความรับผิดชอบของคณะกรรมการต่อรายงานทางการเงินปี 2562

คณะกรรมการบริษัท โรงพยาบาลอินเตอร์เมดิคัล แคร่ แอนด์ แล็บ จำกัด (มหาชน) ได้ให้ความสำคัญต่อหน้าที่และความรับผิดชอบดูแลกิจการของบริษัทฯ ให้เป็นไปตามนโยบายการกำกับดูแลกิจการที่ดี โดยรายงานทางการเงินและสารสนเทศทางการเงิน ที่ปรากฏในรายงานประจำปี 2562 มีข้อมูลที่ถูกต้องครบถ้วน เปิดเผยอย่างเพียงพอและได้ถือปฏิบัติตามมาตรฐานการบัญชีที่รับรองทั่วไป โดยเลือกนโยบายการบัญชีที่เหมาะสมและถือปฏิบัติอย่างสม่ำเสมอ ตลอดจนได้ใช้ดุลยพินิจอย่างระมัดระวัง ทั้งนี้ คณะกรรมการบริษัท ได้มอบหมายให้คณะกรรมการตรวจสอบทำการสอบทานงบการเงินของบริษัทฯ ที่ผ่านมา และได้รับรายงานว่ารายงานทางการเงินของบริษัทฯ ได้ถือปฏิบัติตามหลักการบัญชีที่รับรองทั่วไป มีการขึ้นนโยบายทางบัญชีที่เหมาะสมและจัดทำขึ้นอย่างระมัดระวัง ตลอดจนประเมินถึงความเหมาะสมของการแสดงรายการที่นำเสนอในงบการเงินโดยรวม รวมทั้งมีการเปิดเผยข้อมูลอย่างเพียงพอในหมายเหตุประกอบงบการเงิน โดยคณะกรรมการตรวจสอบได้รายงานความเห็นเหล่านี้ในรายงานคณะกรรมการตรวจสอบที่ปรากฏในรายงานประจำปี 2562 ของบริษัทฯ

นอกจากนี้ คณะกรรมการบริษัท ได้จัดให้มีระบบการควบคุมภายในที่มีประสิทธิภาพและประสิทธิผลเพื่อให้มั่นใจว่าข้อมูลทางบัญชีมีการบันทึกอย่างครบถ้วน ถูกต้อง และมีระบบการจับเฝ้ารักษาทรัพย์สินเพื่อป้องกันการทุจริต หรือ เสียหายอย่างมีสาระสำคัญ

คณะกรรมการบริษัท มีความเห็นว่ารระบบการควบคุมภายในของบริษัทฯ โดยรวมอยู่ในระดับที่น่าพอใจและเชื่อมั่นอย่างมีเหตุผลต่อความน่าเชื่อถือของงบการเงินของบริษัทฯ ณ วันที่ 31 ธันวาคม 2562 ซึ่งผู้ตรวจสอบบัญชีได้ตรวจสอบตามมาตรฐานการสอบบัญชีที่รับรองทั่วไปและแสดงความเห็นว่างบการเงินดังกล่าวแสดงฐานะการเงินและผลการดำเนินงานโดยถูกต้องตามที่ควร



(ผศ.ดร. ธนวรรธน์ พลวิชัย)
ประธานกรรมการบริษัท

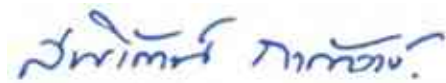

(ดร. สิทธีวัฒน์ กιάกัฒงษ์)
ประธานเจ้าหน้าที่บริหาร

รายงานของผู้สอบบัญชีรับอนุญาต

เสนอ ผู้ถือหุ้นและคณะกรรมการ บริษัท โรงพยาบาลอินเตอร์เมดิคัล แคร่ แอนด์ แล็บ จำกัด (มหาชน)

ความเห็น

ข้าพเจ้าได้ตรวจสอบงบการเงินรวมของบริษัท โรงพยาบาลอินเตอร์เมดิคัล แคร่ แอนด์ แล็บ จำกัด (มหาชน) และบริษัทย่อย (“กลุ่มบริษัท”) และงบการเงินเฉพาะกิจการของบริษัท โรงพยาบาลอินเตอร์เมดิคัล แคร่ แอนด์ แล็บ จำกัด (มหาชน) (“บริษัท”) ซึ่งประกอบด้วยงบแสดงฐานะการเงินรวมและเฉพาะกิจการ ณ วันที่ 31 ธันวาคม 2562 งบแสดงการเปลี่ยนแปลงส่วนของผู้ถือหุ้นรวมและเฉพาะกิจการ งบกำไรขาดทุนรวมและเฉพาะกิจการ งบกำไรขาดทุนเบ็ดเสร็จรวมและเฉพาะกิจการ และงบกระแสเงินสดรวมและเฉพาะกิจการสำหรับปีสิ้นสุดวันเดียวกันและหมายเหตุประกอบงบการเงินรวมและเฉพาะกิจการรวมถึงหมายเหตุสรุปนโยบายการบัญชีที่สำคัญ

ข้าพเจ้าเห็นว่า งบการเงินรวมและงบการเงินเฉพาะกิจการข้างต้นนี้แสดงฐานะการเงินของ บริษัท โรงพยาบาลอินเตอร์เมดิคัล แคร่ แอนด์ แล็บ จำกัด (มหาชน) และบริษัทย่อย และของบริษัท โรงพยาบาลอินเตอร์เมดิคัล แคร่ แอนด์ แล็บ จำกัด (มหาชน) ณ วันที่ 31 ธันวาคม 2562 และผลการดำเนินงานและกระแสเงินสดสำหรับปีสิ้นสุดวันเดียวกัน โดยถูกต้องตามที่ควรในสาระสำคัญ ตามมาตรฐานการรายงานทางการเงิน

เกณฑ์ในการแสดงความเห็น

ข้าพเจ้าได้ปฏิบัติตามตรวจสอบตามมาตรฐานการสอบบัญชี ความรับผิดชอบของข้าพเจ้าได้กล่าวไว้ในวรรคความรับผิดชอบของผู้สอบบัญชีต่อการตรวจสอบงบการเงินในรายงานของข้าพเจ้า ข้าพเจ้ามีความเป็นอิสระจากบริษัทตามข้อกำหนดจรรยาบรรณของผู้ประกอบวิชาชีพบัญชีที่กำหนดโดยสภาวิชาชีพบัญชีในพระบรมราชูปถัมภ์ในส่วนที่เกี่ยวข้องกับการตรวจสอบงบการเงินและข้าพเจ้าได้ปฏิบัติตามความรับผิดชอบด้านจรรยาบรรณอื่นๆ ซึ่งเป็นไปตามข้อกำหนดเหล่านี้ ข้าพเจ้าเชื่อว่าหลักฐานการสอบบัญชีที่ข้าพเจ้าได้รับเพียงพอและเหมาะสมเพื่อใช้เป็นเกณฑ์ในการแสดงความเห็นของข้าพเจ้า

เรื่องสำคัญในการตรวจสอบ

เรื่องสำคัญในการตรวจสอบคือเรื่องต่างๆ ที่มีนัยสำคัญที่สุดตามดุลยพินิจของผู้ประกอบวิชาชีพของข้าพเจ้าในการตรวจสอบงบการเงินรวมและงบการเงินเฉพาะกิจการ สำหรับปีปัจจุบัน ข้าพเจ้าได้นำเรื่องเหล่านี้มาพิจารณาในบริบทของการตรวจสอบงบการเงินรวมและงบการเงินเฉพาะกิจการโดยรวมและในการแสดงความเห็นของข้าพเจ้า ทั้งนี้ข้าพเจ้าไม่ได้แสดงความเห็นแยกต่างหากสำหรับเรื่องเหล่านี้

เรื่องสำคัญในการตรวจสอบ พร้อมวิธีการตรวจสอบ มีดังต่อไปนี้

การรับรู้รายได้ และลูกหนี้การค้า(งบการเงินรวมและงบการเงินเฉพาะกิจการ)

กลุ่มบริษัท ประกอบธุรกิจหลักให้บริการตรวจร่างกายบุคคล และตรวจสภาพน้ำและอากาศของสถานประกอบการอุตสาหกรรม จึงรับรู้รายได้และรายได้ค้างรับ เมื่อกลุ่มกิจการออกผลวิเคราะห์การตรวจร่างกายและผลตรวจสภาพน้ำและอากาศของแต่ละรายการ ซึ่งสรุปผลโดยผู้เชี่ยวชาญวิชาชีพ และเมื่อรวบรวมผลวิเคราะห์ครบตามข้อตกลงกับลูกค้า จึงออกใบแจ้งหนี้พร้อมส่งผลวิเคราะห์ทั้งหมดไปเรียกเก็บเงินจากลูกค้า ดังนั้นขั้นตอนการให้บริการซึ่งมีผลต่อการนำเสนอรายได้ และสถานะของลูกหนี้ในรายงานทางการเงิน จึงเป็นรายการที่มีความสำคัญ นอกจากนี้รายการให้บริการที่เกิดขึ้นโดยผลการวิเคราะห์แต่ละรายบุคคลและรายสถานที่ที่มีจำนวนมาก ดังนั้นข้าพเจ้าจึงระบุว่าการวัดมูลค่าของรายการดังกล่าว เป็นเรื่องที่มีนัยสำคัญ ซึ่งต้องให้ความสนใจเป็นพิเศษในการตรวจสอบ

วิธีการตรวจสอบของข้าพเจ้าต่อเรื่องดังกล่าว

ข้าพเจ้าได้ทดสอบการควบคุมภายในเกี่ยวกับระบบการรับรู้รายได้ และลูกหนี้การค้า ตรวจสอบเนื้อหาสาระของบัญชีลูกหนี้การค้าและรายได้ค้างรับ ตรวจสอบการจัดทำรายงานวิเคราะห์อายุของลูกหนี้ สอบถามฝ่ายบริหารและพิจารณาความเหมาะสมของนโยบายการตั้งค่าเผื่อหนี้สงสัยจะสูญ และสุ่มทดสอบการตั้งค่าเผื่อหนี้สงสัยจะสูญ ว่ามีความสอดคล้องกับนโยบายดังกล่าว นอกจากนี้ข้าพเจ้ายังได้พิจารณาถึงความเพียงพอของข้อมูลที่ได้เปิดเผยเกี่ยวกับการรับรู้ได้ของกลุ่มบริษัท

ข้อมูลอื่น

ผู้บริหารเป็นผู้รับผิดชอบต่อข้อมูลอื่นข้อมูลอื่นประกอบด้วยข้อมูลซึ่งรวมอยู่ในรายงานประจำปี ของกลุ่มบริษัท (แต่ไม่รวมถึงงบการเงินและรายงานของผู้สอบบัญชีที่แสดงอยู่ในรายงานนั้น) ซึ่งคาดว่าจะถูกจัดเตรียมให้ข้าพเจ้าภายหลังวันที่ในรายงานของผู้สอบบัญชี

ความเห็นของข้าพเจ้าต่องบการเงินรวมและงบการเงินเฉพาะกิจการไม่ครอบคลุมถึงข้อมูลอื่นและข้าพเจ้าไม่ได้ให้ความเชื่อมั่นต่อข้อมูลอื่น

ความรับผิดชอบของข้าพเจ้าที่เกี่ยวข้องกับการตรวจสอบงบการเงินรวมและงบการเงินเฉพาะกิจการคือ การอ่านและพิจารณาว่าข้อมูลอื่นมีความขัดแย้งที่มีสาระสำคัญกับงบการเงินหรือกับความรู้ที่ได้รับจากการตรวจสอบของข้าพเจ้าหรือปรากฏว่าข้อมูลอื่นมีการแสดงข้อมูลที่ขัดต่อข้อเท็จจริงอันเป็นสาระสำคัญหรือไม่

เมื่อข้าพเจ้าได้อ่านรายงานประจำปี หากข้าพเจ้าสรุปได้ว่าการแสดงข้อมูลที่ขัดต่อข้อเท็จจริงอันเป็นสาระสำคัญ ข้าพเจ้าต้องสื่อสารเรื่องดังกล่าวกับผู้มีหน้าที่ในการกำกับดูแลและฝ่ายบริหารของกลุ่มบริษัท

ความรับผิดชอบของผู้บริหารและผู้มีหน้าที่ในการกำกับดูแลต่องบการเงินรวมและงบการเงินเฉพาะกิจการ

ผู้บริหารมีหน้าที่รับผิดชอบในการจัดทำและนำเสนอของงบการเงินรวมและงบการเงินเฉพาะกิจการเหล่านี้โดยถูกต้องตามที่ควรตามมาตรฐานการรายงานทางการเงิน และรับผิดชอบเกี่ยวกับการควบคุมภายในที่ผู้บริหารพิจารณาว่าจำเป็นเพื่อให้สามารถจัดทำงบการเงินรวมและงบการเงินเฉพาะกิจการที่ปราศจากการแสดงข้อมูลที่ขัดต่อข้อเท็จจริงอันเป็นสาระสำคัญไม่ว่าจะเกิดจากการทุจริตหรือข้อผิดพลาด

ในการจัดทำงบการเงินรวมและงบการเงินเฉพาะกิจการ ผู้บริหารรับผิดชอบในการประเมินความสามารถของกลุ่มบริษัทและบริษัทในการดำเนินงานต่อเนื่อง เปิดเผยเรื่องที่เกี่ยวข้องกับการดำเนินงานต่อเนื่อง (ตามความเหมาะสม) และการใช้เกณฑ์การบัญชีสำหรับการดำเนินงานต่อเนื่องเว้นแต่ผู้บริหารมีความตั้งใจที่จะเลิกกลุ่มบริษัทหรือหยุดดำเนินงานหรือไม่สามารถดำเนินงานต่อเนื่องต่อไปได้

ผู้มีหน้าที่ในการกำกับดูแลมีหน้าที่ในการสอดส่องดูแลกระบวนการในการจัดทำรายงานทางการเงินของกลุ่มบริษัทและบริษัท

ความรับผิดชอบของผู้สอบบัญชีต่อการตรวจสอบงบการเงินรวมและงบการเงินเฉพาะกิจการ

การตรวจสอบของข้าพเจ้ามีวัตถุประสงค์เพื่อให้ได้ความเชื่อมั่นอย่างสมเหตุสมผลว่างบการเงินรวมและงบการเงินเฉพาะกิจการโดยรวมปราศจากการแสดงข้อมูลที่ขัดต่อข้อเท็จจริงอันเป็นสาระสำคัญหรือไม่ ไม่ว่าจะเกิดจากการทุจริตหรือข้อผิดพลาด และเสนอรายงานของผู้สอบบัญชีซึ่งรวมความเห็นของข้าพเจ้าอยู่ด้วย ความเชื่อมั่นอย่างสมเหตุสมผลคือความเชื่อมั่นในระดับสูงแต่ไม่ได้เป็นการรับประกันว่าการปฏิบัติตามตรวจสอบตามมาตรฐานการสอบบัญชีจะสามารถตรวจพบข้อมูลที่ขัดต่อข้อเท็จจริงอันเป็นสาระสำคัญที่มีอยู่ได้เสมอไป ข้อมูลที่ขัดต่อข้อเท็จจริงอาจเกิดจากการทุจริตหรือข้อผิดพลาดและถือว่ามีสาระสำคัญเมื่อคาดการณ์

บริษัท โรงพยาบาลอินเทอร์เน็ต แคร์ แอนด์ แล็บ จำกัด (มหาชน)

ได้อย่างสมเหตุสมผลว่ารายการที่ขัดต่อข้อเท็จจริงแต่ละรายการหรือทุกรายการรวมกันจะมีผลต่อการตัดสินใจทางเศรษฐกิจของผู้ใช้ข้บการเงินรวมและงบการเงินเฉพาะกิจการจากการใช้ข้บการเงินเหล่านี้

ในการตรวจสอบของข้าพเจ้าตามมาตรฐานการสอบบัญชี ข้าพเจ้าได้ใช้ดุลยพินิจและการสังเกตและสงสัยเยี่ยงผู้ประกอบการวิชาชีพ ตลอดจนการตรวจสอบ การปฏิบัติงานของข้าพเจ้ารวมถึง

- ระบุและประเมินความเสี่ยงจากการแสดงข้อมูลที่ขัดต่อข้อเท็จจริงอันเป็นสาระสำคัญในงบการเงินรวมและ งบการเงินเฉพาะกิจการไม่ว่าจะเกิดจากการทุจริตหรือข้อผิดพลาด ออกแบบและปฏิบัติงานตามวิธีการตรวจสอบเพื่อตอบสนองต่อความเสี่ยงเหล่านั้น และได้หลักฐานการสอบบัญชีที่เพียงพอและเหมาะสมเพื่อเป็นเกณฑ์ในการแสดงความคิดเห็นของข้าพเจ้า ความเสี่ยงที่ไม่พบข้อมูลที่ขัดต่อข้อเท็จจริงอันเป็นสาระสำคัญซึ่งเป็นผลมาจากการทุจริตจะสูงกว่าความเสี่ยงที่เกิดจากข้อผิดพลาดเนื่องจากการทุจริตอาจเกี่ยวกับการสมรู้ ร่วมคิด การปลอมแปลงเอกสารหลักฐาน การตั้งใจละเว้นการแสดงผล การแสดงข้อมูลที่ไม่ตรงตามข้อเท็จจริง หรือการแทรกแซงการควบคุมภายใน
- ทำความเข้าใจในระบบการควบคุมภายในที่เกี่ยวข้องกับการตรวจสอบ เพื่อออกแบบวิธีการตรวจสอบที่เหมาะสมกับสถานการณ์ แต่ไม่ใช่เพื่อวัตถุประสงค์ในการแสดงความคิดเห็นต่อความมีประสิทธิภาพของการควบคุมภายในของกลุ่มบริษัทและบริษัท
- ประเมินความเหมาะสมของนโยบายการบัญชีที่ผู้บริหารใช้และความสมเหตุสมผลของประมาณการทางบัญชีและการเปิดเผยข้อมูลที่เกี่ยวข้องซึ่งจัดทำขึ้นโดยผู้บริหาร
- สรุปเกี่ยวกับความเหมาะสมของการใช้เกณฑ์การบัญชีสำหรับการดำเนินงานต่อเนื่องของผู้บริหารและจากหลักฐานการสอบบัญชีที่ได้รับ สรุปว่ามีความไม่แน่นอนที่มีสาระสำคัญเกี่ยวกับเหตุการณ์หรือสถานการณ์ที่อาจเป็นเหตุให้เกิดข้อสงสัยอย่างมีนัยสำคัญต่อความสามารถของกลุ่มบริษัทและบริษัทในการดำเนินงานต่อเนื่องหรือไม่ ถ้าข้าพเจ้าได้ข้อสรุปว่ามีความไม่แน่นอนที่มีสาระสำคัญ ข้าพเจ้าต้องกล่าวไว้ในรายงานของผู้สอบบัญชีของข้าพเจ้าถึงการเปิดเผยที่เกี่ยวข้องในงบการเงิน หรือถ้าการเปิดเผยดังกล่าวไม่เพียงพอ ความคิดเห็นของข้าพเจ้าจะเปลี่ยนแปลงไป ข้อสรุปของข้าพเจ้าขึ้นอยู่กับหลักฐานการสอบบัญชีที่ได้รับจนถึงวันที่ในรายงานของผู้สอบบัญชีของข้าพเจ้า อย่างไรก็ตาม เหตุการณ์หรือสถานการณ์ในอนาคตอาจเป็นเหตุให้กลุ่มบริษัทและบริษัทต้องหยุดการดำเนินงานต่อเนื่อง
- ประเมินการนำเสนอโครงสร้างและเนื้อหาของงบการเงินรวมและงบการเงินเฉพาะกิจการโดยรวม รวมถึงการเปิดเผยข้อมูลว่างบการเงินรวมและงบการเงินเฉพาะกิจการแสดงรายการและเหตุการณ์ในรูปแบบที่ทำให้มีการนำเสนอข้อมูลโดยถูกต้องตามที่ควร
- ได้รับหลักฐานการสอบบัญชีที่เหมาะสมอย่างเพียงพอเกี่ยวกับข้อมูลทางการเงินของกิจการภายในกลุ่มหรือกิจกรรมทางธุรกิจภายในกลุ่มบริษัทเพื่อแสดงความคิดเห็นต่องบการเงินรวม ข้าพเจ้ารับผิดชอบต่อการกำหนดแนวทาง การควบคุมดูแล และการปฏิบัติงานตรวจสอบกลุ่มบริษัท ข้าพเจ้าเป็นผู้รับผิดชอบแต่เพียงผู้เดียวต่อความคิดเห็นของข้าพเจ้า

ข้าพเจ้าได้สื่อสารกับผู้มีส่วนที่ในการกำกับดูแลเกี่ยวกับขอบเขตและช่วงเวลาของการตรวจสอบตามที่ได้วางแผนไว้ ประเด็นที่มีนัยสำคัญที่พบจากการตรวจสอบรวมถึงข้อบกพร่องที่มีนัยสำคัญในระบบการควบคุมภายในซึ่งข้าพเจ้าได้พบในระหว่างการตรวจสอบของข้าพเจ้า

ข้าพเจ้าได้ให้คำรับรองแก่ผู้มีส่วนที่ในการกำกับดูแลว่าข้าพเจ้าได้ปฏิบัติตามข้อกำหนดจรรยาบรรณที่เกี่ยวข้องกับความเป็นอิสระและได้สื่อสารกับผู้มีส่วนที่ในการกำกับดูแลเกี่ยวกับความสัมพันธ์ทั้งหมดตลอดจนเรื่องอื่นซึ่งข้าพเจ้าเชื่อว่ามีเหตุผลที่บุคคลภายนอกอาจพิจารณาว่ากระทบต่อความเป็นอิสระของข้าพเจ้าและมาตรการที่ข้าพเจ้าใช้เพื่อป้องกันไม่ให้ข้าพเจ้าขาดความเป็นอิสระ

บริษัท โรงพยาบาลอินเตอร์เมดิคัล แครี แอนด์ แล็บ จำกัด (มหาชน)

จากเรื่องที่สื่อสารกับผู้มีส่วนเกี่ยวข้องในการกำกับดูแล ข้าพเจ้าได้พิจารณาเรื่องต่าง ๆ ที่มีนัยสำคัญมากที่สุดในการตรวจสอบงบการเงินรวมและงบการเงินเฉพาะกิจการในงวดปัจจุบันและกำหนดเป็นเรื่องสำคัญในการตรวจสอบ ข้าพเจ้าได้อธิบายเรื่องเหล่านี้ในรายงานของผู้สอบบัญชีเว้นแต่กฎหมายหรือข้อบังคับไม่ให้เปิดเผยต่อสาธารณะเกี่ยวกับเรื่องดังกล่าว หรือในสถานการณ์ที่ยากที่จะเกิดขึ้น ข้าพเจ้าพิจารณาว่าไม่ควรสื่อสารเรื่องดังกล่าวในรายงานของข้าพเจ้าเพราะการกระทำดังกล่าวสามารถคาดการณ์ได้อย่างสมเหตุสมผลว่าจะมีผลกระทบในทางลบมากกว่าผลประโยชน์ต่อส่วนได้เสียสาธารณะจากการสื่อสารดังกล่าว



(นายชัยยุทธ อังศุวิทยา)

ผู้สอบบัญชีรับอนุญาต

เลขทะเบียน 3885

สำนักงาน เอ. เอ็ม. ที. แอสโซซิเอท

กรุงเทพมหานคร

วันที่ 21 กุมภาพันธ์ 2563

บริษัท โรงพยาบาลอินเตอร์เมดิคัล แคร่ แอนด์ แล็บ จำกัด (มหาชน) และบริษัทย่อย

งบแสดงฐานะการเงิน

ณ วันที่ 31 ธันวาคม 2562

บาท

งบการเงินรวม

งบการเงินเฉพาะกิจการ

หมายเหตุ 31 ธันวาคม 2562 31 ธันวาคม 2561 31 ธันวาคม 2562 31 ธันวาคม 2561

สินทรัพย์

สินทรัพย์หมุนเวียน

เงินสดและรายการเทียบเท่าเงินสด	4	78,644,827.21	15,872,191.75	73,279,841.86	12,751,948.68
เงินลงทุนระยะสั้น	5	150,151,708.62	99,532.61	150,146,373.11	94,276.31
ลูกหนี้การค้าและลูกหนี้อื่น					
ลูกหนี้การค้า - สุทธิ	6	128,718,922.73	113,924,746.97	115,461,764.88	92,909,351.33
ลูกหนี้อื่น - บุคคลและกิจการที่เกี่ยวข้องกัน	3.2	12,331.00	82,925.00	78,442.46	227,274.50
ลูกหนี้อื่น	7	1,933,207.38	1,798,506.74	1,833,516.02	1,342,180.41
เงินให้กู้ยืมระยะสั้น - กิจการที่เกี่ยวข้องกัน	3.3	-	-	8,000,000.00	13,000,000.00
งานบริการระหว่างดำเนินงาน		1,210,939.16	151,999.59	-	-
วัสดุสิ้นเปลืองคงเหลือ	8	6,204,354.99	7,570,547.92	5,993,217.25	7,326,914.92
สินทรัพย์หมุนเวียนอื่น	9	11,672,747.35	5,563,295.50	10,722,370.55	5,442,032.84
รวมสินทรัพย์หมุนเวียน		378,549,038.44	145,063,746.08	365,515,526.13	133,093,978.99

สินทรัพย์ไม่หมุนเวียน

เงินฝากที่มีภาระผูกพัน	10	3,798,400.50	898,400.50	3,798,400.50	898,400.50
เงินลงทุนในบริษัทย่อย	11	-	-	3,000,000.00	3,000,000.00
ที่ดิน อาคารและอุปกรณ์ - สุทธิ	12	144,443,509.10	139,860,938.30	133,509,282.74	131,445,306.49
สินทรัพย์ไม่มีตัวตน - สุทธิ	13	4,304,033.21	2,089,581.32	4,304,033.21	2,089,581.32
สินทรัพย์ภาษีเงินได้รอการตัดบัญชี	22.3	1,594,910.91	1,196,196.51	1,437,966.76	1,080,032.76
สินทรัพย์ไม่หมุนเวียนอื่น		2,466,254.00	1,267,664.48	2,349,654.00	1,160,064.48
รวมสินทรัพย์ไม่หมุนเวียน		156,607,107.72	145,312,781.11	148,399,337.21	139,673,385.55

รวมสินทรัพย์

535,156,146.16 290,376,527.19 513,914,863.34 272,767,364.54

หมายเหตุประกอบงบการเงินเป็นส่วนหนึ่งของงบการเงินนี้

บริษัท โรงพยาบาลอินเตอร์เมดิคัล แครี แอนด์ แล็บ จำกัด (มหาชน) และบริษัทย่อย

งบแสดงฐานะการเงิน

ณ วันที่ 31 ธันวาคม 2562

บาท

	หมายเหตุ	งบการเงินรวม		งบการเงินเฉพาะกิจการ	
		31 ธันวาคม 2562	31 ธันวาคม 2561	31 ธันวาคม 2562	31 ธันวาคม 2561
หนี้สินและส่วนของผู้ถือหุ้น					
หนี้สินหมุนเวียน					
เงินเบิกเกินบัญชีและเงินกู้ระยะสั้นจากสถาบัน	14	-	11,049,830.30	-	11,049,830.30
เจ้าหนี้การค้าและเจ้าหนี้อื่น	15	65,688,682.15	34,249,419.87	62,512,013.86	29,882,247.66
หนี้สินจากสัญญาเช่าการเงินที่ถึงกำหนดชำระ	16	2,428,722.95	114,137.12	924,492.00	114,137.12
หนี้สินระยะยาวที่ถึงกำหนดชำระภายในหนึ่งปี	18	-	13,532,559.90	-	13,137,501.11
ภาษีเงินได้ค้างจ่าย		-	726,045.95	-	-
หนี้สินหมุนเวียนอื่น	17	2,622,890.92	1,345,087.27	1,650,623.91	405,644.66
รวมหนี้สินหมุนเวียน		70,740,296.02	61,017,080.41	65,087,129.77	54,589,360.85
หนี้สินไม่หมุนเวียน					
หนี้สินตามสัญญาเช่าการเงิน	16	5,568,003.77	490,437.07	2,666,779.03	490,437.07
เงินกู้ยืมระยะยาว	18	-	57,405,807.77	-	55,929,883.95
ภาระผูกพันผลประโยชน์พนักงาน	23	6,616,436.00	4,921,096.00	5,881,569.00	4,390,131.00
หนี้สินภาษีเงินได้รอการตัดบัญชี	22.3	639,894.00	639,894.00	607,034.40	607,034.40
รวมหนี้สินไม่หมุนเวียน		12,824,333.77	63,457,234.84	9,155,382.43	61,417,486.42
รวมหนี้สิน		83,564,629.79	124,474,315.25	74,242,512.20	116,006,847.27
ส่วนของผู้ถือหุ้น					
ทุนเรือนหุ้น - มูลค่าหุ้นละ 0.50 บาท					
ทุนจดทะเบียน - หุ้นสามัญ 215,000,000 ไร่	19	107,500,000.00	107,500,000.00	107,500,000.00	107,500,000.00
ทุนที่ออกและชำระเต็มมูลค่าแล้ว - หุ้นสามัญ	19		80,000,000.00		80,000,000.00
ทุนที่ออกและชำระเต็มมูลค่าแล้ว - หุ้นสามัญ 215,000,000 ไร่		107,500,000.00		107,500,000.00	
กำไร(ขาดทุน) สะสม					
ส่วนเกินมูลค่าหุ้นสามัญ	19	262,690,733.19	-	262,690,733.19	-
จัดสรรแล้ว - สำรองตามกฎหมาย	20	8,434,589.25	4,046,670.71	8,000,000.00	3,612,081.46
ยังไม่ได้จัดสรร		72,966,193.93	81,855,541.23	61,481,617.95	73,148,435.81
รวมส่วนของผู้ถือหุ้น		451,591,516.37	165,902,211.94	439,672,351.14	156,760,517.27
รวมหนี้สินและส่วนของผู้ถือหุ้น		535,156,146.16	290,376,527.19	513,914,863.34	272,767,364.54
หมายเหตุประกอบงบการเงินเป็นส่วนหนึ่งของงบการเงินนี้					

บริษัท โรงพยาบาลอินเตอร์เมดิคัล แคร่ แอนด์ แล็บ จำกัด (มหาชน) และบริษัทย่อย

งบแสดงการเปลี่ยนแปลงส่วนของผู้ถือหุ้น

งบการเงินรวม

สำหรับปีสิ้นสุดวันที่ 31 ธันวาคม 2562

บาท

หมายเหตุ	ทุนเรือนหุ้น ที่ออก และชำระแล้ว	ส่วนเกินมูลค่าหุ้น สามัญ	กำไรสะสม		องค์ประกอบอื่นของส่วนของผู้ถือหุ้น		รวม
			จัดสรรแล้ว เป็นสำรอง ตามกฎหมาย	ยังไม่ได้จัดสรร	กำไร(ขาดทุน)เบ็ดเสร็จอื่น ผลกำไร(ขาดทุน)จากการ ประมาณการตามหลักคณิตศาสตร์ฯ	รวมส่วนของ บริษัทใหญ่	
ยอดคงเหลือ ณ วันที่ 1 มกราคม 2561	80,000,000.00	-	2,313,785.42	84,962,217.33	-	167,276,002.75	167,276,002.75
การเปลี่ยนแปลงในส่วนของผู้ถือหุ้นสำหรับปี						-	-
จัดสรรแล้ว - สำรองตามกฎหมาย	20	-	1,732,885.29	(1,732,885.29)	-	-	-
เงินปันผลจ่าย	21	-	-	(18,000,000.00)	-	(18,000,000.00)	(18,000,000.00)
กำไรขาดทุนเบ็ดเสร็จสำหรับปี	-	-	-	14,066,633.19	2,559,576.00	16,626,209.19	16,626,209.19
โอนผลกำไร(ขาดทุน)จากการประมาณการตามหลัก - คณิตศาสตร์ประกันภัยไปยังกำไรสะสม	-	-	-	2,559,576.00	(2,559,576.00)	-	-
ยอดคงเหลือ ณ วันที่ 31 ธันวาคม 2561	80,000,000.00	-	4,046,670.71	81,855,541.23	-	165,902,211.94	165,902,211.94
ยอดคงเหลือ ณ วันที่ 1 มกราคม 2562	80,000,000.00	-	4,046,670.71	81,855,541.23	-	165,902,211.94	165,902,211.94
การเปลี่ยนแปลงในส่วนของผู้ถือหุ้นสำหรับปี						-	-
เพิ่มทุนหุ้นสามัญ	19	27,500,000.00	-	-	-	27,500,000.00	27,500,000.00
ส่วนเกินมูลค่าหุ้นสามัญ	19	-	262,690,733.19	-	-	262,690,733.19	262,690,733.19
จัดสรรแล้ว - สำรองตามกฎหมาย	20	-	4,387,918.54	(4,387,918.54)	-	-	-
เงินปันผลจ่าย	21	-	-	(15,000,000.00)	-	(15,000,000.00)	(15,000,000.00)
กำไรขาดทุนเบ็ดเสร็จสำหรับปี	-	-	-	10,498,571.24	-	10,498,571.24	10,498,571.24
ยอดคงเหลือ ณ วันที่ 31 ธันวาคม 2562	107,500,000.00	262,690,733.19	8,434,589.25	72,966,193.93	-	451,591,516.37	451,591,516.37

หมายเหตุประกอบงบการเงินเป็นส่วนหนึ่งของงบการเงินนี้

บริษัท โรงพยาบาลอินเตอร์เมดิคัล แครี แอนด์ แล็บ จำกัด (มหาชน)

บริษัท โรงพยาบาลอินเตอร์เมดิคัล แครี แอนด์ แล็บ จำกัด (มหาชน) และบริษัทย่อย

งบแสดงการเปลี่ยนแปลงส่วนของผู้ถือหุ้น

งบการเงินเฉพาะกิจการ

สำหรับปีสิ้นสุดวันที่ 31 ธันวาคม 2562

หมายเหตุ	บาท							รวม
	ทุนเรือนหุ้น ที่ออก และชำระแล้ว	ส่วนเกินมูลค่าหุ้น สามัญ	กำไรสะสม		องค์ประกอบอื่นของส่วนของผู้ถือหุ้น			
			จัดสรรแล้ว เป็นสำรอง ตามกฎหมาย	ยังไม่ได้จัดสรร	กำไร(ขาดทุน)เบ็ดเสร็จอื่น ผลกำไร(ขาดทุน)จากการ ประมาณการตามหลักคณิตศาสตร์*	รวมส่วนของ บริษัทใหญ่		
ยอดคงเหลือ ณ วันที่ 1 มกราคม 2561	80,000,000.00	-	1,879,196.17	84,547,206.38	-	166,426,402.55	166,426,402.55	
การเปลี่ยนแปลงในส่วนของผู้ถือหุ้นสำหรับปี								
จัดสรรแล้ว - สำรองตามกฎหมาย	20	-	1,732,885.29	(1,732,885.29)	-	-	-	
เงินปันผลจ่าย	21	-	-	(18,000,000.00)	-	(18,000,000.00)	(18,000,000.00)	
กำไรขาดทุนเบ็ดเสร็จสำหรับปี		-	-	5,905,977.12	2,428,137.60	8,334,114.72	8,334,114.72	
โอนผลกำไร(ขาดทุน)จากการประมาณการตามหลัก คณิตศาสตร์ประกันภัยไปยังกำไรสะสม		-	-	2,428,137.60	(2,428,137.60)	-	-	
ยอดคงเหลือ ณ วันที่ 31 ธันวาคม 2561	80,000,000.00	-	3,612,081.46	73,148,435.81	-	156,760,517.27	156,760,517.27	
ยอดคงเหลือ ณ วันที่ 1 มกราคม 2562	80,000,000.00	-	3,612,081.46	73,148,435.81	-	156,760,517.27	156,760,517.27	
การเปลี่ยนแปลงในส่วนของผู้ถือหุ้นสำหรับปี								
เพิ่มทุนหุ้นสามัญ	19	27,500,000.00	-	-	-	27,500,000.00	27,500,000.00	
ส่วนเกินมูลค่าหุ้นสามัญ	19	-	262,690,733.19	-	-	262,690,733.19	262,690,733.19	
จัดสรรแล้ว - สำรองตามกฎหมาย	20	-	4,387,918.54	(4,387,918.54)	-	-	-	
เงินปันผลจ่าย	21	-	-	(15,000,000.00)	-	(15,000,000.00)	(15,000,000.00)	
กำไรขาดทุนเบ็ดเสร็จสำหรับปี		-	-	7,721,100.68	-	7,721,100.68	7,721,100.68	
ยอดคงเหลือ ณ วันที่ 31 ธันวาคม 2562	107,500,000.00	262,690,733.19	8,000,000.00	61,481,617.95	-	439,672,351.14	439,672,351.14	

หมายเหตุประกอบงบการเงินเป็นส่วนหนึ่งของงบการเงินนี้

บริษัท โรงพยาบาลอินเตอร์เมดิคัล แคร่ แอนด์ แล็บ จำกัด (มหาชน) และบริษัทย่อย				
งบกำไรขาดทุน				
สำหรับปีสิ้นสุดวันที่ 31 ธันวาคม 2562				
หมายเหตุ	บาท			
	- งบการเงินรวม		- งบการเงินเฉพาะกิจการ	
	31 ธันวาคม 2562	31 ธันวาคม 2561	31 ธันวาคม 2562	31 ธันวาคม 2561
รายได้				
รายได้จากการให้บริการ	333,926,138.68	320,253,641.05	286,701,659.00	262,547,578.01
รายได้อื่น				
กำไรจากการขายทรัพย์สิน	499,997.00	439,998.00	499,997.00	439,998.00
รายได้อื่น	2,186,160.38	2,221,650.57	3,821,046.97	4,415,322.14
รวมรายได้	336,611,296.06	322,915,489.62	291,022,702.97	267,402,898.15
ค่าใช้จ่าย				
ต้นทุนการให้บริการ	234,747,725.62	216,304,342.12	200,066,702.29	179,078,405.22
ค่าใช้จ่ายในการขาย	19,659,049.09	17,114,223.76	17,573,952.39	14,549,038.01
ค่าใช้จ่ายในการบริหาร	67,525,332.43	67,668,625.86	62,354,057.20	62,249,995.71
ต้นทุนทางการเงิน	3,821,828.18	3,550,524.65	3,666,824.41	3,506,151.46
รวมค่าใช้จ่าย	325,754,535.32	304,637,716.28	283,659,536.29	259,383,590.40
กำไรก่อนภาษีเงินได้	10,856,760.74	18,277,773.34	7,363,166.68	8,019,307.75
ค่าใช้จ่าย(รายได้)ภาษีเงินได้	22 358,189.50	4,211,140.15	(367,934.00)	2,113,330.63
กำไรสุทธิ	10,498,571.24	14,066,633.19	7,721,100.68	5,905,977.12
การแบ่งปันกำไร				
ส่วนที่เป็นของบริษัทใหญ่	10,498,571.24	14,066,633.19	7,721,100.68	5,905,977.12
ส่วนที่เป็นของส่วนได้เสียที่ไม่มีอำนาจควบคุม	-	-	-	-
	10,498,571.24	14,066,633.19	7,721,100.68	5,905,977.12
กำไรต่อหุ้นขั้นพื้นฐาน (บาท)	0.07	0.09	0.05	0.04
จำนวนหุ้นสามัญเฉลี่ยต่อหลักทรัพย์ (หุ้น)	161,356,164	160,000,000	161,356,164	160,000,000
หมายเหตุประกอบงบการเงินเป็นส่วนหนึ่งของงบการเงินนี้				

บริษัท โรงพยาบาลอินเตอร์เมดิคัล แคร่ แอนด์ แล็บ จำกัด (มหาชน) และบริษัทย่อย

งบกำไรขาดทุนเบ็ดเสร็จ

สำหรับปีสิ้นสุดวันที่ 31 ธันวาคม 2562

บาท

	งบการเงินรวม		งบการเงินเฉพาะบริษัท	
	31 ธันวาคม 2562	31 ธันวาคม 2561	31 ธันวาคม 2562	31 ธันวาคม 2561
กำไรสำหรับปี	10,498,571.24	14,066,633.19	7,721,100.68	5,905,977.12
กำไร (ขาดทุน) เบ็ดเสร็จอื่นสำหรับปี				
รายการที่จะไม่จัดประเภทรายการใหม่เข้าไปไว้ในกำไรหรือขาดทุนในภายหลัง:				
ผลกำไร (ขาดทุน) จากการประมาณการ				
- ตามหลักคณิตศาสตร์ประกันภัย	-	3,199,470.00	-	3,035,172.00
ภาษีเงินได้ที่เกี่ยวข้องกับองค์ประกอบอื่น				
- ของส่วนของผู้ถือหุ้น	-	(639,894.00)	-	(607,034.40)
กำไรเบ็ดเสร็จอื่นสำหรับปี	-	2,559,576.00	-	2,428,137.60
กำไรเบ็ดเสร็จรวมสำหรับปี	10,498,571.24	16,626,209.19	7,721,100.68	8,334,114.72
การแบ่งปันกำไรเบ็ดเสร็จรวม				
ส่วนที่เป็นของผู้ถือหุ้นบริษัทใหญ่	10,498,571.24	16,626,209.19	7,721,100.68	8,334,114.72
ส่วนที่เป็นของส่วนได้เสียที่ไม่มีอำนาจควบคุม	-	-	-	-
	10,498,571.24	16,626,209.19	7,721,100.68	8,334,114.72
หมายเหตุประกอบงบการเงินเป็นส่วนหนึ่งของงบการเงินนี้				

บริษัท โรงพยาบาลอินเตอร์เมดิคัล แคร่ แอนด์ แล็บ จำกัด (มหาชน) และบริษัทย่อย				
งบกระแสเงินสด				
สำหรับปีสิ้นสุดวันที่ 31 ธันวาคม 2562				
	บาท			
	งบการเงินรวม		งบการเงินเฉพาะกิจการ	
	2562	2561	2562	2561
กระแสเงินสดจากกิจกรรมดำเนินงาน				
กำไร (ขาดทุน)	10,499,571.24	14,066,633.19	7,721,100.68	5,905,977.12
รายการปรับกระทบกำไรสุทธิเป็นเงินสดรับ(จ่าย)				
ค่าเสื่อมราคา	18,280,974.00	18,040,996.18	13,799,376.24	13,939,196.57
ขาดทุนจากการตัดจำหน่ายสินทรัพย์ถาวร	18,312.81	182,207.69	18,312.81	182,207.69
ค่าตัดจำหน่ายสินทรัพย์ไม่มีตัวตน	345,348.11	122,441.31	345,348.11	122,441.31
กำไรจากการขายทรัพย์สิน	(499,997.00)	(439,998.00)	(499,997.00)	(439,998.00)
หนี้สงสัยจะสูญ	298,232.00	966,744.16	298,232.00	968,541.00
หนี้สูญได้วันคืน	(813,520.00)	-	(813,520.00)	-
ผลประโยชน์พนักงาน	1,695,340.00	2,427,531.00	1,491,436.00	2,149,243.00
ค่าใช้จ่ายภาษีเงินได้	358,189.50	4,205,196.15	(357,934.00)	2,113,330.63
ต้นทุนทางการเงิน	3,821,828.18	3,550,524.55	3,665,824.41	3,506,151.48
กำไร (ขาดทุน) ก่อนการเปลี่ยนแปลง-				
-ในสินทรัพย์และหนี้สินดำเนินงาน	34,003,278.84	43,142,276.21	25,668,181.25	28,447,090.78
สินทรัพย์ดำเนินงาน เพิ่มขึ้น (ลดลง)				
ลูกหนี้การค้า - กิจการอื่น	(14,278,687.78)	(29,178,080.81)	(22,037,125.55)	(17,795,598.97)
ลูกหนี้อื่น - กิจการอื่น	(134,700.64)	162,867.40	(491,335.61)	533,004.86
ลูกหนี้อื่น - กิจการที่เกี่ยวข้องกัน	70,594.00	(82,925.00)	148,832.04	1,161,232.82
วัสดุสิ้นเปลืองคงเหลือ	307,253.38	(35,119.31)	1,333,697.67	241,960.66
สินทรัพย์หมุนเวียนอื่น	(3,019,147.51)	(1,580,206.54)	-	(2,646,961.07)
สินทรัพย์ไม่หมุนเวียนอื่น	(1,198,589.52)	(418,404.48)	(1,189,589.52)	(423,404.48)
หนี้สินดำเนินงาน เพิ่มขึ้น (ลดลง)				
เจ้าหนี้การค้าและเจ้าหนี้อื่น - กิจการอื่น	14,322,606.20	10,570,706.88	15,513,110.12	9,466,426.21
เงินประกันพนักงาน	-	(176,500.00)	-	(166,500.00)
หนี้สินหมุนเวียนอื่น	1,277,803.65	135,418.54	1,244,979.25	(160,384.16)
เงินสดรับจากการดำเนินงาน				
จ่ายภาษีเงินได้	(4,573,254.19)	(3,520,622.23)	(5,260,337.71)	(2,128,364.03)
เงินสดสุทธิได้มา (ใช้ไป) จากกิจกรรมดำเนินงาน	26,776,956.43	19,019,430.66	14,910,411.94	18,528,502.62

หมายเหตุประกอบงบการเงินเป็นส่วนหนึ่งของงบการเงินนี้

บริษัท โรงพยาบาลอินเตอร์เมดิคัล แคร่ แอนด์ แล็บ จำกัด และบริษัทย่อย

ระบบกระแสเงินสด

สำหรับปีสิ้นสุดวันที่ 31 ธันวาคม 2562

	บาท			
	ระบบการเงินรวม		ระบบการเงินเฉพาะกิจการ	
	สำหรับปีสิ้นสุดวันที่ 31 ธันวาคม			
	2562	2561	2562	2561
กระแสเงินสดจากกิจกรรมลงทุน				
เงินลงทุนระยะสั้น	(150,052,176.01)	5,424,522.18	(150,052,096.80)	4,926,535.27
เงินสดรับจากการขายที่ดิน อาคารและอุปกรณ์	560,000.00	440,000.00	560,000.00	440,000.00
เงินสดจ่ายซื้อที่ดิน อาคารและอุปกรณ์	(19,111,860.61)	(26,044,844.19)	(12,111,868.30)	(23,346,927.28)
สินทรัพย์ไม่มีตัวตน	(2,559,800.00)	(1,158,491.65)	(2,559,800.00)	(1,158,491.65)
เงินสดสุทธิได้มา (ใช้ไป) จากกิจกรรมลงทุน	(171,163,836.62)	(21,338,813.66)	(164,163,565.10)	(19,138,883.66)
กระแสเงินสดจากกิจกรรมจัดหาเงิน				
เงินเบิกเกินบัญชี	(11,049,830.30)	11,049,830.30	(11,049,830.30)	11,049,830.30
เงินกู้ยืม - กิจการที่เกี่ยวข้องกัน (เพิ่มขึ้น) ลดลง	-	-	5,000,000.00	1,000,000.00
เงินกู้ยืมกรรมการ	-	(15,000,000.00)	-	(15,000,000.00)
เงินสดรับจากเงินกู้ยืมระยะยาว	-	28,000,000.00	-	26,000,000.00
เงินสดจ่ายคืนเงินกู้ยืมระยะยาว	(70,938,367.67)	(9,571,225.19)	(69,067,385.06)	(9,442,207.80)
หนี้สินตามสัญญาเช่าการเงิน	3,562,152.63	(5,325.81)	(843,303.16)	(5,325.81)
เงินสดรับจากการถือหุ้น	330,000,000.00	-	330,000,000.00	-
เงินสดจ่ายค่าใช้จ่ายที่เกี่ยวข้องกับการออกหุ้นใหม่	(27,069,266.61)	-	(27,069,266.81)	-
จ่ายดอกเบี้ย	(3,945,115.85)	(3,606,552.55)	(3,789,112.08)	(3,562,179.46)
จ่ายเงินปันผล	(10,500,056.25)	(18,000,000.00)	(10,500,056.25)	(18,000,000.00)
เงินสดสุทธิได้มาจากกิจกรรมจัดหาเงิน	210,059,515.65	(7,133,273.25)	212,681,046.34	(7,959,882.77)
เงินสดและรายการเทียบเท่าเงินสด เพิ่มขึ้น (ลดลง) สุทธิ	65,872,635.46	(9,452,656.25)	63,427,893.18	(10,570,263.81)
เงินฝากที่มีภาวะผูกพัน	(2,900,000.00)	(239,150.50)	(2,900,000.00)	(239,150.50)
เงินสดและรายการเทียบเท่าเงินสดถึงงวด	15,872,191.75	25,563,996.50	12,751,948.68	23,561,362.99
เงินสดและรายการเทียบเท่าเงินสดปลายงวด	78,644,827.21	15,872,191.75	73,279,841.86	12,751,948.68
รายการที่ไม่ใช่เงินสด				
ที่ดิน อาคารและอุปกรณ์เพิ่มขึ้นจากสัญญาเช่าซื้อ	3,830,000.00	609,900.00	3,830,000.00	609,900.00
เงินสดปันผลจ่ายตลอด	4,499,943.75	-	4,499,943.75	-
เงินสดจ่ายค่าใช้จ่ายที่เกี่ยวข้องกับการออกหุ้นใหม่ตลอด	12,740,000.00	-	12,740,000.00	-
เจ้าหนี้สินลดลง	(17,239,943.75)	-	(17,239,943.75)	-
โอนเงินมัดจำเป็นสินทรัพย์ระหว่างติดตั้ง	-	319,250.00	-	319,250.00
โอนเงินมัดจำเป็นสินทรัพย์ไม่มีตัวตนระหว่างพัฒนา	-	1,007,300.00	-	1,007,300.00

บริษัท โรงพยาบาลอินเตอร์เมดิคัล แคร่ แอนด์ แล็บ จำกัด (มหาชน) และบริษัทย่อย

หมายเหตุประกอบงบการเงิน
สำหรับปี สิ้นสุดวันที่ 31 ธันวาคม 2562

1. ข้อมูลทั่วไป

1.1 ข้อมูลบริษัทฯ

บริษัทฯ ได้จัดตั้งขึ้นเป็นบริษัทจำกัด ภายใต้ประมวลกฎหมายแพ่งและพาณิชย์ของประเทศไทยเป็นนิติบุคคลประเภทบริษัทจำกัด ทะเบียนเลขที่ 0105539075896 เมื่อวันที่ 8 กรกฎาคม 2539

ต่อมาวันที่ 31 พฤษภาคม 2561 ที่ประชุมวิสามัญผู้ถือหุ้นครั้งที่ 2/2561 มีมติอนุมัติให้แปรสภาพบริษัท เป็นบริษัทมหาชนจำกัด เพื่อนำหุ้นเข้าจดทะเบียนในตลาดหลักทรัพย์ เอ็ม เอ ไอ (MAI) ซึ่งได้จดทะเบียนต่อกรมพัฒนาธุรกิจการค้าแล้วเมื่อวันที่ 21 กันยายน 2561 ทะเบียนเลขที่ 0107561000269

ในระหว่างวันที่ 18 ถึง 20 ธันวาคม 2562 บริษัทฯได้เสนอขายหุ้นสามัญเพิ่มทุนในส่วนของที่จะเสนอขายแก่ประชาชนและหุ้นสามัญของบริษัทฯเริ่มทำการซื้อขายในตลาดหลักทรัพย์ เอ็ม เอ ไอ (MAI) เมื่อวันที่ 26 ธันวาคม 2562

บริษัทฯ ประกอบกิจการหลัก คือ โรงพยาบาลเวชกรรมเฉพาะทาง อาชีวเวชศาสตร์ มีสำนักงานใหญ่ตั้งอยู่เลขที่ 442 ถนนบางแวก แขวงบางแวก เขตภาษีเจริญ กรุงเทพฯ และ สำนักงานสาขาอีก 5 แห่ง คือสาขาที่ 1 ตั้งอยู่เลขที่ 444 ถนนบางแวก แขวงบางแวก เขตภาษีเจริญ กรุงเทพฯ สาขาที่ 2 ตั้งอยู่เลขที่ 9/28 หมู่ 9 ตำบลคลองหนึ่ง อำเภอคลองหลวง จังหวัดปทุมธานี สาขาที่ 3 ตั้งอยู่ เลขที่ 1/194-5 หมู่ที่ 5 ตำบลคานหาม อำเภอกุยบุรี จังหวัดพระนครศรีอยุธยา สาขาที่ 4 ตั้งอยู่ เลขที่ 60/31-32 หมู่ที่ 3 ตำบลมาบยางพร อำเภอปลวกแดง จังหวัดระยอง สาขาที่ 5 ตั้งอยู่เลขที่ 117/12-14 หมู่ที่ 6 ตำบลคอนหัวฟ่อ อำเภอเมืองชลบุรี จังหวัดชลบุรี

บริษัท แอควิวฟาสแล็บ เซ็นเตอร์ จำกัดซึ่งเป็นบริษัทย่อย จัดตั้งขึ้นเป็นบริษัทจำกัด ภายใต้ประมวลกฎหมายแพ่งและพาณิชย์ของประเทศไทยเป็นนิติบุคคลประเภท บริษัท จำกัด ทะเบียนเลขที่ 0105540029193 เมื่อ วันที่ 20 มีนาคม 2540 มีสำนักงานใหญ่ตั้งอยู่เลขที่ 442 ถนนบางแวก เขตภาษีเจริญ กรุงเทพมหานคร ประกอบธุรกิจหลักคือ จัดเก็บ รวบรวม รับตรวจวิเคราะห์ วิจัยตัวอย่างและส่งตรวจเพื่อการวินิจฉัยทางการแพทย์ รวมทั้งการรายงานผลสรุปให้คำแนะนำปรึกษา อันเกี่ยวกับผลของการตรวจวิเคราะห์ทั้งในและนอกสถานที่ ตรวจวิเคราะห์ตัวอย่างน้ำ อากาศ และสิ่งแวดล้อมอื่น จำหน่ายอุปกรณ์ทางการแพทย์และสำนักงาน

1.2 เกณฑ์ในการจัดทำงบการเงิน

งบการเงินนี้จัดทำขึ้นตามมาตรฐานการบัญชีที่กฎหมายกำหนดตามพระราชบัญญัติวิชาชีพบัญชี พ.ศ. 2547 โดยได้ถือปฏิบัติตามมาตรฐานการรายงานทางการเงินและการแสดงรายการได้ทำขึ้นตามแบบกำหนดรายการย่อที่ต้องมีในงบการเงินสำหรับบริษัทมหาชนจำกัด ที่กำหนดโดยประกาศกรมพัฒนาธุรกิจการค้า กระทรวงพาณิชย์ ออกตามความในพระราชบัญญัติการบัญชี พ.ศ. 2543

งบการเงินนี้ได้จัดทำขึ้นโดยใช้เกณฑ์ราคาทุนเดิมเว้นแต่จะได้เปิดเผยเป็นอย่างอื่นในนโยบายการบัญชี

งบการเงินฉบับภาษาอังกฤษ จัดทำขึ้นจากงบการเงินที่เป็นภาษาไทย ในกรณีที่มีเนื้อความขัดแย้งกันหรือมีการตีความในสองภาษาแตกต่างกันให้ใช้งบการเงินฉบับภาษาไทยเป็นหลัก

บริษัท โรงพยาบาลอินเตอร์เมดิคัล แคร่ แอนด์ แล็บ จำกัด (มหาชน)

1.3 เกณฑ์ในการจัดทำงบการเงิน

- 1.3.1 งบการเงินรวมนี้ได้จัดทำขึ้นโดยรวมงบการเงินของ บริษัท โรงพยาบาลอินเตอร์เมดิคัล แคร่ แอนด์ แล็บ จำกัด (มหาชน) และ บริษัท แอคคิวฟาสแล็บ เซ็นเตอร์ จำกัด ซึ่งเป็นบริษัทย่อย โดยบริษัทถือหุ้น 99.99% (ในการจัดทำงบการเงินรวมถือเป็น 100%) หลังจากได้ตัดยอดคงเหลือและรายการระหว่างกันที่มีนัยสำคัญออกแล้ว
- 1.3.2 บริษัทฯ นำงบการเงินของบริษัทย่อยมารวมในการจัดทำงบการเงินตั้งแต่วันที่กลุ่มบริษัทมีอำนาจในการควบคุมบริษัทย่อยจนถึงวันที่บริษัทฯ สิ้นสุดการควบคุมบริษัทย่อยนั้น
- 1.3.3 งบการเงินของบริษัทย่อยได้จัดทำขึ้นโดยใช้นโยบายการบัญชีที่สำคัญเช่นเดียวกันกับของบริษัทฯ

1.4 การประกาศใช้มาตรฐานการรายงานทางการเงินใหม่

1.4.1 มาตรฐานการรายงานทางการเงินที่มีผลบังคับใช้ในปัจจุบัน

กลุ่มบริษัทฯ ได้ปฏิบัติตามมาตรฐานการบัญชีและมาตรฐานการรายงานทางการเงินรวมถึงการตีความที่ออกและปรับปรุงใหม่โดยสภาวิชาชีพบัญชี ซึ่งมีผลบังคับใช้ตั้งแต่รอบระยะเวลาบัญชีที่เริ่มในหรือหลังวันที่ 1 มกราคม 2562 ซึ่งการปฏิบัติตามมาตรฐานการรายงานทางการเงินดังกล่าวข้างต้นในงวดปัจจุบันไม่มีผลกระทบต่องบการเงินอย่างมีนัยสำคัญ

1.4.2 มาตรฐานการรายงานทางการเงินใหม่ที่ยังไม่มีผลบังคับใช้ในงวดปัจจุบัน

สภาวิชาชีพบัญชี ได้ออกมาตรฐานการบัญชี มาตรฐานการรายงานทางการเงินและการตีความมาตรฐานบัญชี และการตีความมาตรฐานการรายงานทางการเงิน ซึ่งมีผลบังคับใช้ตั้งแต่รอบระยะเวลาบัญชีที่เริ่มในหรือหลังวันที่ 1 มกราคม 2563 ดังต่อไปนี้

มาตรฐานการบัญชี

- ฉบับที่ 1 เรื่อง การนำเสนองบการเงิน
- ฉบับที่ 2 เรื่อง สิ้นค้าคงเหลือ
- ฉบับที่ 7 เรื่อง งบกระแสเงินสด
- ฉบับที่ 8 เรื่อง นโยบายการบัญชี การเปลี่ยนแปลงประมาณการทางบัญชีและข้อผิดพลาด
- ฉบับที่ 10 เรื่อง เหตุการณ์ภายหลังรอบระยะเวลารายงาน
- ฉบับที่ 12 เรื่อง ภาษีเงินได้
- ฉบับที่ 16 เรื่อง ที่ดิน อาคารและอุปกรณ์
- ฉบับที่ 20 เรื่อง การบัญชีสำหรับเงินอุดหนุนจากรัฐบาลและการเปิดเผยข้อมูลเกี่ยวกับความช่วยเหลือจากรัฐบาล
- ฉบับที่ 21 เรื่อง ผลกระทบจากการเปลี่ยนแปลงของอัตราแลกเปลี่ยนเงินตราต่างประเทศ
- ฉบับที่ 23 เรื่อง ต้นทุนการกู้ยืม
- ฉบับที่ 24 เรื่อง การเปิดเผยข้อมูลเกี่ยวกับบุคคลหรือกิจการที่เกี่ยวข้องกัน
- ฉบับที่ 26 เรื่อง การบัญชีและการรายงานโครงการผลประโยชน์เมื่อออกจากงาน
- ฉบับที่ 27 เรื่อง งบการเงินเฉพาะกิจการ
- ฉบับที่ 28 เรื่อง เงินลงทุนในบริษัทร่วมและการร่วมค้า

บริษัท โรงพยาบาลอินเตอร์เมดิคัล แคร่ แอนด์ แล็บ จำกัด (มหาชน)

ฉบับที่	29	เรื่อง	การรายงานทางการเงินในสภาพเศรษฐกิจที่เงินเฟ้อรุนแรง
ฉบับที่	32	เรื่อง	การแสดงรายการเครื่องมือทางการเงิน
ฉบับที่	33	เรื่อง	กำไรต่อหุ้น
ฉบับที่	34	เรื่อง	การรายงานทางการเงินระหว่างกาล
ฉบับที่	36	เรื่อง	การด้อยค่าของสินทรัพย์
ฉบับที่	37	เรื่อง	ประมาณการหนี้สิน หนี้สินที่อาจเกิดขึ้นและสินทรัพย์ที่อาจเกิดขึ้น
ฉบับที่	38	เรื่อง	สินทรัพย์ไม่มีตัวตน
ฉบับที่	40	เรื่อง	อสังหาริมทรัพย์เพื่อการลงทุน
ฉบับที่	41	เรื่อง	เกษตรกรรม

มาตรฐานการรายงานทางการเงิน

ฉบับที่	1	เรื่อง	การนำมาตรฐานการรายงานทางการเงินมาใช้ครั้งแรก
ฉบับที่	2	เรื่อง	การจ่ายโดยใช้หุ้นเป็นเกณฑ์
ฉบับที่	3	เรื่อง	เรื่องรวมธุรกิจ
ฉบับที่	4	เรื่อง	สัญญาประกันภัย
ฉบับที่	5	เรื่อง	สินทรัพย์ไม่หมุนเวียนที่ถือไว้เพื่อขายและการดำเนินงานที่ยกเลิก
ฉบับที่	6	เรื่อง	การสำรวจและการประเมินค่าแหล่งทรัพยากรแร่
ฉบับที่	7	เรื่อง	การเปิดเผยข้อมูลเครื่องมือทางการเงิน
ฉบับที่	8	เรื่อง	ส่วนงานดำเนินงาน
ฉบับที่	9	เรื่อง	เครื่องมือทางการเงิน
ฉบับที่	10	เรื่อง	งบการเงินรวม
ฉบับที่	11	เรื่อง	การร่วมกิจการ
ฉบับที่	12	เรื่อง	การเปิดเผยข้อมูลเกี่ยวกับส่วนได้เสียในกิจการอื่น
ฉบับที่	13	เรื่อง	การวัดมูลค่ายุติธรรม
ฉบับที่	15	เรื่อง	รายได้จากสัญญาที่ทำกับลูกค้า
ฉบับที่	16	เรื่อง	สัญญาเช่า

การตีความมาตรฐานบัญชี

ฉบับที่	10	เรื่อง	ความช่วยเหลือจากรัฐบาล - กรณีที่ไม่มีความเกี่ยวข้องอย่างเฉพาะเจาะจงกับกิจกรรมดำเนินงาน
ฉบับที่	25	เรื่อง	ภาษีเงินได้ - การเปลี่ยนแปลงสถานภาพทางภาษีของกิจการหรือของผู้ถือหุ้น
ฉบับที่	29	เรื่อง	การเปิดเผยข้อมูลของข้อตกลงสัมปทานบริการ
ฉบับที่	32	เรื่อง	สินทรัพย์ไม่มีตัวตน - ต้นทุนเว็บไซต์

การตีความมาตรฐานการรายงานทางการเงิน

- ฉบับที่ 1 เรื่อง การเปลี่ยนแปลงในหนี้สินที่เกิดขึ้นจากการรื้อถอน การบูรณะและหนี้สินที่มีลักษณะคล้ายคลึงกัน
- ฉบับที่ 5 เรื่อง สิทธิในสวนได้เสียจากกองทุนการรื้อถอน การบูรณะและการปรับปรุงสภาพแวดล้อม
- ฉบับที่ 7 เรื่อง การปรับปรุงย้อนหลังภายใต้มาตรฐานการบัญชี ฉบับที่ 29 เรื่องการรายงานทางการเงินในสภาพเศรษฐกิจที่เงินเฟ้อรุนแรง
- ฉบับที่ 10 เรื่อง การรายงานทางการเงินระหว่างกาลและการด้อยค่า
- ฉบับที่ 12 เรื่อง ข้อตกลงสัมปทานบริการ
- ฉบับที่ 14 เรื่อง ข้อจำกัดสินทรัพย์ตามโครงการผลประโยชน์ ข้อกำหนดเงินทุนขั้นต่ำและปฏิสัมพันธ์ของรายการเหล่านี้ สำหรับมาตรฐานการบัญชี ฉบับที่ 19 เรื่องผลประโยชน์พนักงาน
- ฉบับที่ 16 เรื่อง การป้องกันความเสี่ยงของเงินลงทุนสุทธิในหน่วยงานต่างประเทศ
- ฉบับที่ 17 เรื่อง การจ่ายสินทรัพย์ไม่ใช่เงินสดให้เจ้าของ
- ฉบับที่ 19 เรื่อง การชำระหนี้สินทางการเงินด้วยตราสารทุน
- ฉบับที่ 20 เรื่อง ต้นทุนการเปิดหน้าดินในช่วงการผลิตสำหรับเหมืองผิวดิน
- ฉบับที่ 21 เรื่อง เงินที่นำส่งรัฐ
- ฉบับที่ 22 เรื่อง รายการที่เป็นเงินตราต่างประเทศและสิ่งตอบแทนจ่ายล่วงหน้า
- ฉบับที่ 23 เรื่อง ความไม่แน่นอนเกี่ยวกับวิธีการทางภาษีเงินได้

ฝ่ายบริหารของกลุ่มบริษัทฯ ได้ประเมินมาตรฐานการบัญชี มาตรฐานการรายงานทางการเงิน การตีความมาตรฐานการบัญชี และการตีความมาตรฐานการรายงานทางการเงินที่มีผลบังคับใช้ตั้งแต่รอบระยะเวลาบัญชีที่เริ่มในหรือหลังวันที่ 1 มกราคม 2563 แล้วเห็นว่า

- 1) มาตรฐานการบัญชีฉบับที่ 1, ฉบับที่ 2, ฉบับที่ 7, ฉบับที่ 8, ฉบับที่ 10, ฉบับที่ 16, ฉบับที่ 21, ฉบับที่ 24, ฉบับที่ 27, ฉบับที่ 33, ฉบับที่ 34, ฉบับที่ 36, ฉบับที่ 37, ฉบับที่ 38, และมาตรฐานการรายงานทางการเงินฉบับที่ 8, ฉบับที่ 13, ฉบับที่ 15 และการตีความมาตรฐานการรายงานทางการเงินฉบับที่ 22 จะไม่มีผลกระทบต่อความเป็นสาระสำคัญต่อการเงินเมื่อนำมาถือปฏิบัติ
- 2) มาตรฐานการบัญชีฉบับที่ 32, มาตรฐานการรายงานทางการเงินฉบับที่ 7, ฉบับที่ 9, ฉบับที่ 16, การตีความมาตรฐานการรายงานทางการเงินฉบับที่ 16 และฉบับที่ 19 ฝ่ายบริหารของกลุ่มบริษัทอยู่ระหว่างการประเมินผลกระทบที่อาจมีต่อการเงินในปีที่เริ่มนำ เมื่อนำมาถือปฏิบัติ

บริษัท โรงพยาบาลอินเตอร์เมดิคัล แคร่ แอนด์ แล็บ จำกัด (มหาชน)

- 3) มาตรฐานการบัญชี มาตรฐานการรายงานทางการเงิน การตีความมาตรฐานการบัญชี และการตีความ มาตรฐานการรายงานทางการเงินอื่น ๆ นอกเหนือจากที่กล่าวในข้อ 1 และ 2 ไม่เกี่ยวข้องกับธุรกิจของบริษัท ดังนั้นจึงไม่มีผลกระทบต่องบการเงินเมื่อนำมาถือปฏิบัติ

2. สรุปนโยบายการบัญชีที่สำคัญ

นโยบายการบัญชีที่สำคัญ มีดังนี้:

2.1 การรับรู้รายได้และค่าใช้จ่าย

บริษัทฯ บันทึกรายได้และค่าใช้จ่ายตามเกณฑ์คงค้าง

การรับรู้รายได้เป็นไปตามประเภท ดังนี้:

- รายได้จากให้บริการ จะบันทึกเป็นรายได้โดยพิจารณาถึง ชั้นความสำเร็จของงาน
- รายได้จากการขายสินค้าเวชภัณฑ์ จะบันทึกเป็นรายได้เมื่อได้อินอานาจควบคุมในสินค้าให้แก่ลูกค้าแล้ว กล่าวคือ เมื่อมีการส่งมอบสินค้า

2.2 เงินสดและรายการเทียบเท่าเงินสด

เงินสดและรายการเทียบเท่าเงินสด หมายถึง เงินสดและเงินฝากธนาคาร และเงินลงทุนระยะสั้นที่มีสภาพคล่องสูง ซึ่งถึงกำหนดจ่ายคืนภายในระยะเวลาไม่เกิน 3 เดือนนับจากวันที่ได้มาและไม่มีข้อจำกัดในการเบิกใช้

2.3 ลูกหนี้การค้า

ลูกหนี้การค้าแสดงมูลค่าตามจำนวนมูลค่าสุทธิที่จะได้รับ กลุ่มบริษัทบันทึกค่าเผื่อหนี้สงสัยจะสูญสำหรับผลขาดทุน โดยประมาณที่อาจเกิดขึ้นจากการเก็บเงินจากลูกหนี้ไม่ได้ ซึ่งโดยทั่วไปพิจารณาจากประสบการณ์การเก็บเงินและการวิเคราะห์อายุลูกหนี้

2.4 วัสดุสิ้นเปลืองคงเหลือ

วัสดุสิ้นเปลืองคงเหลือแสดงมูลค่าตามราคาทุน (วิธีเข้าก่อน ออกก่อน) หรือมูลค่าสุทธิที่จะได้รับแล้วแต่ราคาใดจะต่ำกว่า

2.5 สินค้าคงเหลือ

สินค้าคงเหลือแสดงมูลค่าตามราคาทุน (วิธีเข้าก่อน ออกก่อน) หรือมูลค่าสุทธิที่จะได้รับแล้วแต่ราคาใดจะต่ำกว่า

2.6 อาคารและอุปกรณ์ และค่าเสื่อมราคา

ที่ดินแสดงมูลค่าตามราคาทุนหักค่าเผื่อการด้อยค่าของสินทรัพย์ (ถ้ามี)

อาคารและอุปกรณ์แสดงมูลค่าตามราคาทุนหักค่าเสื่อมราคาสะสม และค่าเผื่อการด้อยค่าของสินทรัพย์ (ถ้ามี) ค่าเสื่อมราคาของอาคารและอุปกรณ์คำนวณจากราคาทุน โดยวิธีเส้นตรงตามอายุการให้ประโยชน์โดยประมาณดังนี้

บริษัท โรงพยาบาลอินเตอร์เมดิคัล แคร่ แอนด์ แล็บ จำกัด (มหาชน)

อาคาร และ ส่วนปรับปรุงสิ่งปลูกสร้าง	20	ปี
อุปกรณ์การแพทย์และห้องปฏิบัติการ	5	ปี
เครื่องตกแต่งสำนักงาน	5	ปี
เครื่องมือและเครื่องใช้สำนักงาน	5	ปี
ยานพาหนะ	5	ปี

ค่าเสื่อมราคารวมอยู่ในการคำนวณผลการดำเนินงาน

ไม่มีการคิดค่าเสื่อมราคาสำหรับที่ดิน และสินทรัพย์ระหว่างก่อสร้างและติดตั้ง

กลุ่มบริษัทตัดรายการที่ดิน อาคารและอุปกรณ์ออกจากบัญชีเมื่อจำหน่ายสินทรัพย์หรือคาดว่าจะไม่ได้รับประโยชน์เชิงเศรษฐกิจในอนาคตจากการใช้หรือการจำหน่ายสินทรัพย์ รายการผลกำไรหรือขาดทุนจากการจำหน่ายสินทรัพย์จะรับรู้ในงบกำไรขาดทุนเมื่อกลุ่มบริษัทตัดรายการสินทรัพย์นั้นออกจากบัญชี

2.7 สินทรัพย์ไม่มีตัวตน

สินทรัพย์ไม่มีตัวตนแสดงมูลค่าตามราคาทุนหักค่าตัดจำหน่ายสะสมและค่าเผื่อการด้อยค่าสะสม (ถ้ามี) ของสินทรัพย์ ดังนี้

ซอฟต์แวร์คอมพิวเตอร์ เป็นเวลา	5	ปี
-------------------------------	---	----

กลุ่มบริษัทตัดจำหน่ายสินทรัพย์ไม่มีตัวตนที่มีอายุการใช้ประโยชน์จำกัดอย่างมีระบบตลอดอายุการให้ประโยชน์เชิงเศรษฐกิจของสินทรัพย์นั้น และจะประเมินการด้อยค่าของสินทรัพย์ดังกล่าวเมื่อมีข้อบ่งชี้ว่าสินทรัพย์นั้นเกิดการ ด้อยค่า กลุ่มบริษัทจะทบทวนระยะเวลาการตัดจำหน่ายและวิธีการตัดจำหน่ายของสินทรัพย์ไม่มีตัวตนดังกล่าวทุกสิ้นปีเป็นอย่างน้อย ค่าตัดจำหน่ายรับรู้เป็นค่าใช้จ่ายในงบกำไรขาดทุน

2.8 รายการธุรกิจกับบุคคลหรือกิจการที่เกี่ยวข้องกัน

บุคคลหรือกิจการที่เกี่ยวข้องกันกับบริษัทฯ หมายถึง บุคคลหรือกิจการที่มีอำนาจควบคุมบริษัทฯ หรือถูกบริษัทฯ ควบคุม ไม่ว่าจะโดยทางตรงหรือทางอ้อม หรืออยู่ภายใต้การควบคุมเดียวกันกับบริษัทฯ

นอกจากนี้บุคคลหรือกิจการที่เกี่ยวข้องกันยังหมายรวมถึงบริษัทร่วมและบุคคลที่มีสิทธิออกเสียงโดยทางตรงหรือทางอ้อมซึ่งทำให้มีอิทธิพลอย่างเป็นสาระสำคัญต่อบริษัทฯ ผู้บริหารสำคัญ กรรมการหรือพนักงานของบริษัทฯ ที่มีอำนาจในการวางแผน และควบคุมการดำเนินงานของบริษัทฯ

2.9 ภาษีเงินได้

ภาษีเงินได้สำหรับปีประกอบด้วยภาษีเงินได้ของปีปัจจุบันและภาษีเงินได้รอการตัดบัญชี ภาษีเงินได้ของปีปัจจุบันและภาษีเงินได้รอการตัดบัญชีรับรู้ในงบกำไรขาดทุน ยกเว้นส่วนที่เกี่ยวกับรายการที่เกี่ยวข้องกับการรวมธุรกิจ หรือรายการที่รับรู้โดยตรงในส่วนของผู้ถือหุ้น หรือกำไรขาดทุนเบ็ดเสร็จอื่น

ภาษีเงินได้ปัจจุบัน ได้แก่ ภาษีที่คาดว่าจะจ่ายให้กับหน่วยงานจัดเก็บภาษีของรัฐโดยคำนวณจากกำไรทางภาษีตามหลักเกณฑ์ที่กำหนดในกฎหมายภาษีอากรโดยใช้อัตราภาษีที่ประกาศใช้หรือที่คาดว่าจะมีผลบังคับใช้ ณ วันที่รายงาน

ภาษีเงินได้รอการตัดบัญชี บันทึกโดยคำนวณจากผลแตกต่างชั่วคราวที่เกิดขึ้นระหว่างมูลค่าตามบัญชีของสินทรัพย์และหนี้สิน ณ วันสิ้นรอบระยะเวลารายงานกับฐานภาษีของสินทรัพย์ และหนี้สินที่เกี่ยวข้องนั้น

ภาษีเงินได้รอการตัดบัญชีวัดมูลค่าโดยใช้อัตราภาษีที่คาดว่าจะใช้กับผลแตกต่างชั่วคราว เมื่อมีการกลับรายการโดยอิงกับกฎหมายที่ประกาศใช้หรือที่คาดว่าจะมีผลบังคับใช้ ณ วันที่รายงาน

สินทรัพย์ภาษีเงินได้รอการตัดบัญชี จะบันทึกต่อเมื่อมีความเป็นไปได้ค่อนข้างแน่นอนว่ากำไรเพื่อเสียภาษีในอนาคตจะมีจำนวนเพียงพอกับการใช้ประโยชน์จากผลแตกต่างชั่วคราวดังกล่าว สินทรัพย์ภาษีเงินได้รอการตัดบัญชีจะถูกทบทวน ณ ทุกวันที่รายงานและจะถูกปรับลดลงเท่าที่ประโยชน์ทางภาษีจะมีโอกาสถูกใช้จริง

2.10 ภาวะผูกพันผลประโยชน์พนักงาน

บริษัทฯ รับรู้ เงินเดือน ค่าจ้าง โบนัส เงินสมทบกองทุนประกันสังคมและกองทุนสำรองเลี้ยงชีพ และผลประโยชน์อื่นๆ เป็นค่าใช้จ่ายเมื่อเกิดรายการ

เงินชดเชยเมื่อออกจากงานของพนักงานตามที่กำหนดไว้ในกฎหมายของประเทศไทย บันทึกเป็นค่าใช้จ่ายในส่วนของการขาดทุนตลอดอายุการทำงานของพนักงาน ภาวะผูกพันของบริษัทเกี่ยวกับผลประโยชน์พนักงานหลังจากออกงานนี้คำนวณโดยนักคณิตศาสตร์ประกันภัยตามหลักคณิตศาสตร์ประกันภัย โดยใช้วิธีคิดลดแต่ละหน่วยที่ประมาณการไว้ อย่างไรก็ตาม ผลประโยชน์หลังจากออกงานที่เกิดขึ้นจริงนั้นอาจแตกต่างไปจากที่ประมาณไว้

บริษัทฯ รับรู้กำไรขาดทุนจากการประมาณการตามหลักคณิตศาสตร์ประกันภัยทั้งหมดที่เกิดขึ้นในส่วนของการขาดทุนเบ็ดเสร็จอื่นในงวดที่เกิดรายการ

ผลประโยชน์เมื่อเลิกจ้างรับรู้เป็นค่าใช้จ่ายเมื่อบริษัทฯ และบริษัทย่อยแสดงเจตนาผูกพันอย่างชัดเจนเกี่ยวกับการเลิกจ้าง และไม่มีความเป็นไปได้ที่จะยกเลิก มีรายละเอียดอย่างเป็นทางการทั้งการเลิกจ้างก่อนวันเกษียณตามปกติหรือการสนับสนุนการออกจากงานโดยสมัครใจ

ต้นทุนบริการในอดีตจะถูกรับรู้ทั้งจำนวนในงบกำไรขาดทุนทันทีที่บริษัทฯ และบริษัทย่อยมีการแก้ไขโครงการหรือลดขนาดโครงการ หรือเมื่อรับรู้ต้นทุนการปรับโครงสร้างที่เกี่ยวข้องหรือผลประโยชน์เมื่อเลิกจ้าง

2.11 การใช้ดุลยพินิจและประมาณการทางบัญชี

ในการจัดทำงบการเงินตามมาตรฐานการบัญชีที่รับรองทั่วไป ฝ่ายบริหารอาจต้องใช้ดุลยพินิจและการประมาณการผลกระทบของเหตุการณ์ที่ไม่แน่นอนในอนาคตที่อาจมีผลกระทบต่อจำนวนเงินที่แสดงในงบการเงินและการเปิดเผยข้อมูลในหมายเหตุประกอบงบการเงิน ด้วยเหตุนี้ผลที่เกิดขึ้นจริงจึงอาจแตกต่างไปจากจำนวนที่ประมาณการไว้

2.12 กำไร (ขาดทุน) ต่อหุ้นขั้นพื้นฐาน

กำไร(ขาดทุน)ต่อหุ้นขั้นพื้นฐานคำนวณโดยการหารกำไร(ขาดทุน)สุทธิด้วยจำนวนหุ้นถัวเฉลี่ยถ่วงน้ำหนักของหุ้นสามัญที่ออกและเรียกชำระแล้ว ณ วันสิ้นงวดบัญชี

บริษัท โรงพยาบาลอินเตอร์เมดิคัล แคร่ แอนด์ แล็บ จำกัด (มหาชน)

3. รายการธุรกิจกับบุคคลและกิจการที่เกี่ยวข้องกัน

บริษัทและบริษัทย่อย มีรายการธุรกิจที่สำคัญกับบุคคลหรือกิจการที่เกี่ยวข้องกัน รายการธุรกิจดังกล่าวเป็นไปตามเงื่อนไขทางการค้าและเกณฑ์ตามที่ตกลงกันระหว่างบริษัทฯ และบุคคลหรือกิจการที่เกี่ยวข้องกัน สรุปได้ดังนี้

บริษัท	ประเภทธุรกิจ	ลักษณะความสัมพันธ์	ร้อยละการถือหุ้น	
			ณ วันที่ 31 ธันวาคม 2562	ณ วันที่ 31 ธันวาคม 2561
บริษัทย่อย				
บริษัท แอคคิวฟาสแล็บ เซ็นเตอร์ จำกัด	ให้บริการตรวจวิเคราะห์	ถือหุ้นและ	99.99	99.99
บริษัทที่เกี่ยวข้องกัน				
โรงพยาบาลองค์กรักษ์	โรงพยาบาล	มีกรรมการร่วมกัน	-	-
บริษัท เอ็นวีพีแลนด์ จำกัด	พัฒนาอสังหาริมทรัพย์	มีกรรมการร่วมกัน	-	-
บริษัท ไฮวิว จำกัด	พัฒนาอสังหาริมทรัพย์	มีกรรมการร่วมกัน	-	-
บุคคลที่เกี่ยวข้องกัน				
นายสิทธิวัฒน์ ก่ำกวดวงษ์		กรรมการ	-	-
นางสาวปรมาภรณ์ ปวโรจน์กิจ		กรรมการ	-	-

3.1 รายการกับบุคคลและกิจการที่เกี่ยวข้องกัน

บริษัทฯ มีรายการธุรกิจที่สำคัญกับบุคคลและกิจการที่เกี่ยวข้องกัน ซึ่งเกี่ยวข้องกับบริษัทฯ โดยการถือหุ้นและการมี ผู้ถือหุ้น และ/หรือกรรมการร่วมกัน รายการธุรกิจดังกล่าวเป็นไปตามเงื่อนไขและเกณฑ์ที่ตกลงร่วมกันระหว่างบริษัทฯ กับบุคคลและกิจการที่เกี่ยวข้องกันโดยสรุปได้ดังนี้

รายการ	นโยบายการกำหนดราคา
รายได้ค่าเช่าสำนักงาน	อัตราที่ตกลงกันในสัญญา โดยอ้างอิงจากราคาประเมินของผู้ประเมินอิสระที่อยู่
ค่าสาธารณูปโภค	ราคาตามที่ถูกเรียกเก็บจากภาครัฐ โดยจัดสรรค่าใช้จ่ายให้กับบริษัทย่อย
ค่าซื้อทรัพย์สิน	ราคาตลาด
ค่าเช่าที่ดินและอาคารสำนักงานใหญ่	ราคาตามการประเมินราคาจากผู้ประเมินอิสระที่อยู่ในรายชื่อของ กสท.
รายได้จากการขายวัคซีน	ราคาตลาด
ดอกเบี้ยจ่าย	ราคาตลาด
รายได้ค่าบริการ	ราคาที่ตกลงกัน

บริษัท โรงพยาบาลอินเตอร์เมดิคัล แคร่ แอนด์ แล็บ จำกัด (มหาชน)

ในระหว่างปี สิ้นสุดวันที่ 31 ธันวาคม 2562 และ 2561 บริษัทฯ มีรายการธุรกิจที่สำคัญกับบริษัทย่อย (ซึ่งได้ตัดออกแล้วในการจัดทำงบการเงินรวม) และบริษัทที่เกี่ยวข้องกัน (เกี่ยวข้องกันโดยการถือหุ้นและ/หรือมีกรรมการบางส่วนร่วมกัน) รายการธุรกิจที่มีสาระสำคัญสรุปได้ดังนี้

	บาท			
	งบการเงินรวม		งบการเงินเฉพาะกิจการ	
	สำหรับปีสิ้นสุดวันที่ 31 ธันวาคม		สำหรับปีสิ้นสุดวันที่ 31 ธันวาคม	
	2562	2561	2562	2561
บริษัทย่อย				
รายได้จากการบริการ	-	-	333,155.60	325,306.88
รายได้ค่าเช่าสำนักงาน	-	-	336,299.88	336,299.88
รายได้อื่น	-	-	995,715.09	1,657,892.40
บุคคลหรือกิจการที่เกี่ยวข้องกัน				
ค่าเช่าที่ดินและอาคารสำนักงานใหญ่	3,154,375.00	2,940,000.00	3,154,375.00	2,940,000.00
ดอกเบี้ยจ่าย	-	533,287.67	-	533,287.67
รายได้ค่าบริการ	369,897.00	248,310.00	369,897.00	248,310.00

3.1.1 ค่าตอบแทนผู้บริหารประกอบด้วย เงินเดือน โบนัส ค่าเบี้ยประกันชีวิต เบี้ยประชุมและบำเหน็จกรรมการ เป็นต้น สำหรับปีสิ้นสุดวันที่ 31 ธันวาคม 2562 และ 2561 ค่าตอบแทนผู้บริหาร มีรายการดังนี้:

	บาท	
	สำหรับปีสิ้นสุดวันที่ 31 ธันวาคม	
	งบการเงินรวม/งบการเงินเฉพาะกิจการ	
	2562	2561
ผลประโยชน์ระยะสั้น	14,885,000.00	12,680,000.00
ผลประโยชน์หลังออกจากงาน	-	-
ผลประโยชน์ระยะยาวอื่น	-	-
รวม	14,885,000.00	12,680,000.00

3.2 ลูกหนี้อื่น – บุคคลและกิจการที่เกี่ยวข้องกัน ประกอบด้วย:

	บาท			
	งบการเงินรวม		งบการเงินเฉพาะกิจการ	
	31 ธันวาคม 2562	31 ธันวาคม 2561	31 ธันวาคม 2562	31 ธันวาคม 2561
<u>บริษัทย่อย:</u>				
<u>เงินทดรองจ่าย:</u>				
บริษัทแอดคิวฟาสแล็บ เซ็นเตอร์ จำกัด	-	-	66,111.46	144,349.50
รวม	-	-	66,111.46	144,349.50
<u>กิจการที่เกี่ยวข้อง</u>				
<u>ค่าบริการ</u>				
โรงพยาบาลองค์กรวิษ	12,331.00	82,925.00	12,331.00	82,925.00
รวม	12,331.00	82,925.00	12,331.00	82,925.00
รวมลูกหนี้อื่นกิจการที่เกี่ยวข้อง	12,331.00	82,925.00	78,442.46	227,274.50

3.3 เงินให้กู้ยืมระยะสั้น-กิจการที่เกี่ยวข้องกัน ประกอบด้วย:

	บาท			
	งบการเงินรวม		งบการเงินเฉพาะกิจการ	
	31 ธันวาคม 2562	31 ธันวาคม 2561	31 ธันวาคม 2562	31 ธันวาคม 2561
<u>บริษัทย่อย:</u>				
บริษัทแอดคิวฟาสแล็บ เซ็นเตอร์	-	-	8,000,000.00	13,000,000.00
รวม	-	-	8,000,000.00	13,000,000.00

บริษัท โรงพยาบาลอินเตอร์เมดิคัล แคร่ แอนด์ แล็บ จำกัด (มหาชน)

4. เงินสดและรายการเทียบเท่าเงินสด

ยอดคงเหลือของเงินสดและรายการเทียบเท่าเงินสด ณ วันที่ 31 ธันวาคม 2562 และ 2561 มีรายละเอียดดังนี้

	บาท			
	งบการเงินรวม		งบการเงินเฉพาะกิจการ	
	31 ธันวาคม 2562	31 ธันวาคม 2561	31 ธันวาคม 2562	31 ธันวาคม 2561
เงินสดในมือ	583,562.00	407,488.00	519,072.00	330,821.00
เงินฝากธนาคารประเภทออมทรัพย์ และกระแสรายวัน	78,061,265.21	15,464,703.75	72,760,769.86	12,421,127.68
รวม	78,644,827.21	15,872,191.75	73,279,841.86	12,751,948.68

บัญชีเงินฝากธนาคารประเภทออมทรัพย์ มีอัตราดอกเบี้ยร้อยละ 0.375 ต่อปี

5. เงินลงทุนระยะสั้น

ณ วันที่ 31 ธันวาคม 2562 และ 2561 เงินลงทุนระยะสั้น ประกอบด้วยเงินลงทุนในหน่วยลงทุนในกองทุนจดทะเบียน ดังนี้

	บาท			
	งบการเงินรวม		งบการเงินเฉพาะกิจการ	
	31 ธันวาคม 2562	31 ธันวาคม 2561	31 ธันวาคม 2562	31 ธันวาคม 2561
กองทุนเปิดทหารไทยธนพลัส	150,143,856.06	91,796.63	150,143,856.06	91,796.63
กองทุนเปิด เคเอ็มพลัส	7,852.56	7,735.98	2,517.05	2,479.68
รวม	150,151,708.62	99,532.61	150,146,373.11	94,276.31

6. ลูกหนี้การค้า

ณ วันที่ 31 ธันวาคม 2562 และ 2561 ลูกหนี้การค้า - กิจการอื่น ประกอบด้วย

	บาท			
	งบการเงินรวม		งบการเงินเฉพาะกิจการ	
	31 ธันวาคม 2562	31 ธันวาคม 2561	31 ธันวาคม 2562	31 ธันวาคม 2561
ลูกหนี้การค้า - กิจการอื่น	129,096,437.53	114,986,645.13	115,839,279.68	93,919,384.13
หักค่าเผื่อหนี้สงสัยจะสูญ	(377,514.80)	(1,061,898.16)	(377,514.80)	(1,010,032.80)
ลูกหนี้การค้า - กิจการอื่น สุทธิ	128,718,922.73	113,924,746.97	115,461,764.88	92,909,351.33

บริษัท โรงพยาบาลอินเตอร์เมดิคัล แคร่ แอนด์ แล็บ จำกัด (มหาชน)

ลูกหนี้การค้า – กิจกรรมอื่น ดังกล่าวจำแนกตามอายุหนี้ที่ค้างชำระดังนี้

	บาท			
	งบการเงินรวม		งบการเงินเฉพาะกิจการ	
	31 ธันวาคม 2562	31 ธันวาคม 2561	31 ธันวาคม 2562	31 ธันวาคม 2561
† ตัวเงินรับ	209,274.65	879,576.38	121,254.25	551,913.38
ยังไม่ถึงกำหนดชำระ	111,028,341.69	85,470,633.91	100,708,977.13	68,475,552.37
เกินกำหนดชำระ:				
ระหว่าง 1 ถึง 60 วัน	13,304,934.99	21,713,219.48	11,033,512.00	18,190,954.58
ระหว่าง 61 ถึง 90 วัน	1,673,080.30	972,151.80	1,312,045.00	880,218.00
ระหว่าง 91 ถึง 365 วัน	2,503,291.10	5,711,417.00	2,285,976.50	5,630,953.00
มากกว่า 365 วัน	377,514.80	239,646.56	377,514.80	189,792.80
รวมลูกหนี้การค้า - กิจกรรมอื่น	129,096,437.53	114,986,645.13	115,839,279.68	93,919,384.13
หัก: ค่าเผื่อหนี้สงสัยจะสูญ	(377,514.80)	(1,061,898.16)	(377,514.80)	(1,010,032.80)
รวมลูกหนี้การค้า - กิจกรรมอื่น - สุทธิ	128,718,922.73	113,924,746.97	115,461,764.88	92,909,351.33
7. ลูกหนี้อื่น				

ยอดคงเหลือของลูกหนี้อื่น ณ วันที่ 31 ธันวาคม 2562 และ 2561 มีรายละเอียดดังนี้

	บาท			
	งบการเงินรวม		งบการเงินเฉพาะกิจการ	
	31 ธันวาคม 2562	31 ธันวาคม 2561	31 ธันวาคม 2562	31 ธันวาคม 2561
ค่าเบี้ยประกันภัยจ่ายล่วงหน้า	330,253.63	177,386.05	324,468.60	171,549.73
ค่าใช้จ่ายล่วงหน้าอื่น	359,104.74	400,313.29	316,198.41	327,968.43
ลูกหนี้เงินยืมพนักงาน	1,095,000.00	651,054.75	1,044,000.00	805,633.75
อื่น ๆ	148,849.01	569,752.65	148,849.01	37,028.50
รวม	1,933,207.38	1,798,506.74	1,833,516.02	1,342,180.41

8. วัสดุสิ้นเปลืองคงเหลือ

ยอดคงเหลือ ณ วันที่ 31 ธันวาคม 2562 และ 2561 มีรายละเอียดดังนี้

	บาท			
	งบการเงินรวม		งบการเงินเฉพาะกิจการ	
	31 ธันวาคม 2562	31 ธันวาคม 2561	31 ธันวาคม 2562	31 ธันวาคม 2561
วัสดุทางการแพทย์	4,347,076.25	5,997,763.30	4,135,938.51	5,754,130.30
ยาและเวชภัณฑ์	628,323.40	998,563.29	628,323.40	998,563.29
อุปกรณ์ทางการแพทย์สำรอง- - และเครื่องแบบพนักงาน	36,056.41	8,689.65	36,056.41	8,689.65
วัสดุสิ้นเปลืองสำนักงาน	1,192,898.93	565,531.68	1,192,898.93	565,531.68
รวม	6,204,354.99	7,570,547.92	5,993,217.25	7,326,914.92

9. สินทรัพย์หมุนเวียนอื่น

ยอดคงเหลือของสินทรัพย์หมุนเวียนอื่น ณ วันที่ 31 ธันวาคม 2562 และ 2561 มีรายละเอียดดังนี้

	บาท			
	งบการเงินรวม		งบการเงินเฉพาะกิจการ	
	31 ธันวาคม 2562	31 ธันวาคม 2561	31 ธันวาคม 2562	31 ธันวาคม 2561
ภาษีซื้อ	53,160.44	121,262.66	-	-
ภาษีเงินได้นิติบุคคลจ่ายล่วงหน้า	6,177,554.08	2,646,961.07	5,280,337.71	2,646,961.07
ภาษีนิติบุคคลอยู่ระหว่างขอคืน	5,442,032.83	2,795,071.77	5,442,032.84	2,795,071.77
รวม	11,672,747.35	5,563,295.50	10,722,370.55	5,442,032.84

บริษัท โรงพยาบาลอินเตอร์เมดิคัล แคร่ แอนด์ แล็บ จำกัด (มหาชน)

10. เงินฝากที่มีภาระผูกพัน

ณ วันที่ 31 ธันวาคม 2562 และ 2561 บริษัทฯ มีเงินฝากธนาคารที่มีภาระผูกพัน ดังนี้:

	บาท	
	งบการเงินรวม / งบการเงินเฉพาะกิจการ	
	31 ธันวาคม 2562	31 ธันวาคม 2561
ค่าประกันวงเงินบัตรเครดิตน้ำมัน	500,000.00	500,000.00
ค่าประกันสาธารณูปโภคที่คลินิก	159,250.00	159,250.00
ค่าประกันเป็นตัวแทนขายบัตรเครดิต	-	100,000.00
ค่าประกันฉีดวัคซีน	139,150.50	139,150.50
ค่าประกันค่าวัคซีนไข้หวัดใหญ่	3,000,000.00	-
รวม	3,798,400.50	898,400.50

11. เงินลงทุนในบริษัทย่อย

เงินลงทุนในบริษัทย่อย ณ วันที่ 31 ธันวาคม 2562 และ 2561- ประกอบด้วย

	งบการเงินเฉพาะกิจการ						
	ทุนที่ออก และ ชำระแล้ว	สัดส่วนของการถือหุ้น		วิธีราคาทุน		เงินปันผลรับ ในระหว่างปีสิ้นสุดวันที่	
		31 ธันวาคม 2562	31 ธันวาคม 2561	31 ธันวาคม 2562	31 ธันวาคม 2561	31 ธันวาคม 2562	31 ธันวาคม 2561
	บริษัท	ล้านบาท	ร้อยละ	ร้อยละ	บาท	บาท	บาท
บริษัท แอควิวฟาส - - แล็บ เซ็นเตอร์ จำกัด	3.00	99.99	99.99	3,000,000	3,000,000	-	-
หัก ค่าเผื่อการด้อยค่าเงิน ลงทุน				-	-	-	-
สุทธิ				3,000,000	3,000,000	-	-

บริษัท โรงพยาบาลอินเตอร์เมดิคัล แคร่ แอนด์ แล็บ จำกัด (มหาชน)

12. ที่ดิน อาคาร และ อุปกรณ์ – สุทธิ

ที่ดิน อาคาร และอุปกรณ์ ณ วันที่ 31 ธันวาคม 2562 และ 2561 มีดังนี้

	งบการเงินรวม							(หน่วย:บาท)
	ที่ดิน	อาคาร และส่วน ปรับปรุงสิ่งปลูกสร้าง	อุปกรณ์การแพทย์ และห้องปฏิบัติการ	เครื่องมือเครื่องใช้ สำนักงาน	เครื่องตกแต่ง สำนักงาน	ยานพาหนะ	สินทรัพย์ ระหว่างทำ	รวม
<u>ราคาทุน</u>								
ณ วันที่ 31 ธันวาคม 2561	30,507,024.7 6	84,979,069.21	124,757,560.72	5,695,911.04	10,962,644.94	14,735,113.27	319,250.00	271,956,573.94
ซื้อเพิ่ม	-	228,306.13	7,049,314.75	1,317,823.40	786,615.01	3,830,000.00	9,417,392.72	22,629,452.01
จำหน่าย	-	-	-	-	-	(2,837,592.00)	-	(2,837,592.00)
โอน	-	2,634,879.26	5,000,000.00	-	-	-	(7,634,879.26	-
)	
ณ วันที่ 31 ธันวาคม 2562	30,507,024.7 6	87,842,254.60	136,806,875.47	7,013,734.44	11,749,259.95	15,727,521.27	2,101,763.46	291,748,433.95
<u>ค่าเสื่อมราคาสะสม</u>								
ณ วันที่ 31 ธันวาคม 2561	-	(8,330,809.12)	(99,252,954.94)	(2,143,826.89)	(8,403,055.05)	(13,964,989.6 4)	-	(132,095,635.6 4)
ค่าเสื่อมราคาสำหรับปี	-	(4,258,989.52)	(10,468,826.53)	(1,177,905.09)	(1,325,979.84)	(736,864.42)	-	(17,968,565.40)
จำหน่าย	-	-	-	-	-	2,759,276.19	-	2,759,276.19
โอน	-	-	-	-	-	-	-	-
ณ วันที่ 31 ธันวาคม 2562	-	(12,589,798.64)	(109,721,781.47)	(3,321,731.98)	(9,729,034.89)	(11,942,577.8 7)	-	(147,304,924.8 5)

บริษัท โรงพยาบาลอินเตอร์เมดิคัล แคร่ แอนด์ แล็บ จำกัด (มหาชน)

มูลค่าสุทธิตามบัญชี

	30,507,024.7							
ณ วันที่ 31 ธันวาคม 2561	6	76,648,260.09	25,504,605.78	3,552,084.15	2,559,589.89	770,123.63	319,250.00	139,860,938.30
	30,507,024.7							
ณ วันที่ 31 ธันวาคม 2562	6	75,252,455.96	27,085,094.00	3,692,002.46	2,020,225.06	3,784,943.40	2,101,763.46	144,443,509.10

งบการเงินเฉพาะกิจการ

(หน่วย:บาท)

	ที่ดิน	อาคาร และส่วน	อุปกรณ์การแพทย์ และห้องปฏิบัติการ	เครื่องมือเครื่องใช้	เครื่องตกแต่ง	ยานพาหนะ	สินทรัพย์	รวม
		ปรับปรุงสิ่งปลูก สร้าง		สำนักงาน	สำนักงาน		ระหว่างทำ	
ราคาทุน								
ณ วันที่ 31 ธันวาคม 2561	30,507,024.76	84,979,069.21	93,742,767.14	5,285,470.73	9,537,095.30	13,381,188.04	319,250.00	237,751,865.18
ซื้อเพิ่ม	-	228,306.13	551,242.25	1,276,323.40	638,403.80	3,830,000.00	9,417,392.72	15,941,668.30
จำหน่าย	-	-	-	-	-	(2,837,592.00)	-	(2,837,592.00)
โอน	-	2,634,879.26	5,000,000.00	-	-	-	(7,634,879.26)	-
ณ วันที่ 31 ธันวาคม 2562	30,507,024.76	87,842,254.60	99,294,009.39	6,561,794.13	10,175,499.10	14,373,596.04	2,101,763.46	250,855,941.48

ค่าเสื่อมราคาสะสม

ณ วันที่ 31 ธันวาคม 2561	-	(8,330,809.12)	(76,044,431.40)	(2,052,304.36)	(7,267,947.40)	(12,611,066.41)	-	(106,306,558.69)
ค่าเสื่อมราคาสำหรับปี	-	(4,258,989.52)	(6,525,354.00)	(1,092,314.29)	(1,185,854.01)	(736,864.42)	-	(13,799,376.24)
จำหน่าย	-	-	-	-	-	2,759,276.19	-	2,759,276.19

บริษัท โรงพยาบาลอินเตอร์เมดิคัล แคร่ แอนด์ แล็บ จำกัด (มหาชน)

โอน	-	-	-	-	-	-	-	-
ณ วันที่ 31 ธันวาคม 2562	-	(12,589,798.64)	(82,569,785.40)	(3,144,618.65)	(8,453,801.41)	(10,588,654.64)	-	(117,346,658.74)
มูลค่าสุทธิตามบัญชี								
ณ วันที่ 31 ธันวาคม 2561	30,507,024.76	76,648,260.09	17,698,335.74	3,233,166.37	2,269,147.90	770,121.63	319,250.00	131,445,306.49
ณ วันที่ 31 ธันวาคม 2562	30,507,024.76	75,252,455.96	16,724,223.99	3,417,175.48	1,721,697.69	3,784,941.40	2,101,763.46	133,509,282.74

ค่าเสื่อมราคา สำหรับปีสิ้นสุดวันที่ 31 ธันวาคม 2562 และ 2561 แสดงไว้ใน ต้นทุนขาย และค่าใช้จ่ายในการบริหาร ดังนี้

	บาท			
	งบการเงินรวม		งบการเงินเฉพาะกิจการ	
	สำหรับปี สิ้นสุด วันที่ 31 ธันวาคม	สำหรับปี สิ้นสุด วันที่ 31 ธันวาคม	สำหรับปี สิ้นสุด วันที่ 31 ธันวาคม	สำหรับปี สิ้นสุด วันที่ 31 ธันวาคม
	2562	2561	2562	2561
ต้นทุนขาย	10,451,271.75	11,062,394.83	6,507,799.22	7,153,178.55
ค่าใช้จ่ายขายและบริหาร	7,517,293.65	6,978,601.33	7,291,577.02	6,786,018.02
รวม	17,968,565.40	18,040,996.16	13,799,376.24	13,939,196.57

ที่ดินและอาคารจำนวนเป็นหลักประกันเงินกู้ระยะยาววงเงิน 88 ล้านบาท และวงเงินเบิกเกินบัญชีจำนวน 11 ล้านบาท ตามหมายเหตุประกอบงบการเงินข้อ 18

13. สินทรัพย์ไม่มีตัวตน-สุทธิ

ยอดคงเหลือของสินทรัพย์ไม่มีตัวตน ณ วันที่ 31 ธันวาคม 2562 และ 2561 ได้แสดงแยกต่างหากในงบแสดงฐานะการเงิน มีรายละเอียดดังนี้

	บาท		
	งบการเงินรวมและงบการเงินเฉพาะกิจการ		
	ณ วันที่ 31 ธันวาคม 2561	เพิ่มขึ้น	ณ วันที่ 31 ธันวาคม 2562
<u>ราคาทุน</u>			
ค่าลิขสิทธิ์	1,754,340.65	1,372,500.00	3,126,840.65
ค่าระบบคอมพิวเตอร์ระหว่างพัฒนา	1,007,300.00	1,187,300.00	2,194,600.00
รวมราคาทุน	2,761,640.65	2,559,800.00	5,321,440.65
<u>หัก ค่าตัดจำหน่ายสะสม</u>	(672,059.33)	(345,348.11)	(1,017,407.44)
สุทธิ	2,089,581.32	2,214,451.89	4,304,033.21

14. เงินเบิกเกินบัญชีและเงินกู้ยืมระยะสั้นจากสถาบันการเงิน

เงินเบิกเกินบัญชีและเงินกู้ยืมระยะสั้นจากสถาบันการเงิน ณ วันที่ 31 ธันวาคม 2562 และ 2561 ประกอบด้วย

	อัตราดอกเบี้ย (%)	งบการเงินรวม และ งบการเงินเฉพาะกิจการ			
		วงเงิน (ล้านบาท)		ยอดคงเหลือ (บาท)	
		ณ วันที่		ณ วันที่	
		31 ธันวาคม 2562	31 ธันวาคม 2561	31 ธันวาคม 2562	31 ธันวาคม 2561
เงินเบิกเกินบัญชี	MOR	11	11	-	11,049,830.30

ในวันที่ 20 ธันวาคม 2559 บริษัทฯ มีสัญญาเบิกเงินเกินบัญชีกับสถาบันการเงินแห่งหนึ่ง วงเงิน 5 ล้านบาท อัตราดอกเบี้ย ร้อยละ เอ็ม โอ อาร์ โดยมีเงื่อนไขที่ดินพร้อมสิ่งปลูกสร้างเป็นหลักประกัน ตามหมายเหตุประกอบงบการเงินข้อ 12 และ กรรมการท่านหนึ่ง ค้ำประกันเต็มวงเงิน

ในวันที่ 24 ตุลาคม 2561 บริษัทฯ มีการเพิ่มวงเงินเบิกเกินบัญชีอีก 6 ล้านบาท รวมเป็นวงเงินเบิกเกินบัญชีทั้งสิ้น 11 ล้านบาท โดยใช้หลักประกันเดิม

15. เจ้าหนี้การค้าและเจ้าหนี้อื่น

ยอดคงเหลือของเจ้าหนี้การค้าและเจ้าหนี้อื่น ณ วันที่ 31 ธันวาคม 2562 และ 2561 มีรายละเอียดดังนี้

	บาท			
	งบการเงินรวม		งบการเงินเฉพาะกิจการ	
	31 ธันวาคม 2562	31 ธันวาคม 2561	31 ธันวาคม 2562	31 ธันวาคม 2561
เจ้าหนี้การค้า	36,517,300.34	26,032,537.49	34,499,129.72	22,976,933.35
เจ้าหนี้อื่น				
ค่าใช้จ่ายค้างจ่าย	10,181,891.52	5,601,034.84	9,152,651.85	4,681,176.68
รายได้รับล่วงหน้า	408,939.44	553,279.29	380,475.44	550,396.54
อื่น ๆ	18,580,550.85	2,062,568.25	18,479,756.85	1,673,741.09
รวมเจ้าหนี้อื่น	29,171,381.81	8,216,882.38	28,012,884.14	6,905,314.31
รวมเจ้าหนี้การค้าและเจ้าหนี้อื่น	65,688,682.15	34,249,419.87	62,512,013.86	29,882,247.66

16. หนี้สินตามสัญญาเช่าการเงิน

บริษัทฯ มีเจ้าหนี้สัญญาเช่าการเงิน ซึ่งประกอบด้วยสัญญาเช่า 4 สัญญาเพื่อจัดหา เครื่องถ่ายเอกสาร ยานพาหนะ และ เครื่องมือตรวจวัดสิ่งแวดล้อม สำหรับใช้ในการดำเนินธุรกิจ โดยมีกำหนดชำระค่าเช่าเป็นรายเดือนรวม 60 งวด 48 งวด และ 36 งวด ตามลำดับ

หนี้สินตามสัญญาเช่าการเงิน ณ วันที่ ณ วันที่ 31 ธันวาคม 2562 และ 2561 ประกอบด้วย

	บาท			
	งบการเงินรวม		งบการเงินเฉพาะกิจการ	
	31 ธันวาคม 2562	31 ธันวาคม 2561	31 ธันวาคม 2562	31 ธันวาคม 2561
หนี้สินตามสัญญาเช่าการเงิน	8,865,707.35	724,390.00	4,005,764.35	724,390.00
หัก: ดอกเบี้ยรอการตัดบัญชี	(868,980.63)	(119,815.81)	(414,493.32)	(119,815.81)
รวม	7,996,726.72	604,574.19	3,591,271.03	604,574.19
หัก: ส่วนของหนี้สินตามสัญญาเช่า การเงินที่ถึงกำหนดชำระภายในหนึ่งปี	(2,428,722.95)	(114,137.12)	(924,492.00)	(114,137.12)
หนี้สินตามสัญญาเช่าการเงิน- สุก	5,568,003.77	490,437.07	2,666,779.03	490,437.0

รายละเอียดของจำนวนเงินที่ต้องจ่ายชำระของหนี้สินตามสัญญาเช่าการเงิน ในงบการเงินเฉพาะบริษัท ณ วันที่ 31 ธันวาคม 2562 และ 2561 มีดังนี้

	บาท					
	งบการเงินรวม					
	31 ธันวาคม 2562			31 ธันวาคม 2561		
	ดอกเบี้ย		รวม	ดอกเบี้ย		รวม
เงินต้น	รอตัดจ่าย	เงินต้น		รอตัดจ่าย		
ถึงกำหนดการจ่าย						
-ภายในหนึ่งปี	2,428,722.95	450,408.85	2,879,131.80	114,137.12	44,436.88	158,574.00
-เกินหนึ่งปีแต่ไม่	5,568,003.77	418,571.78	5,986,575.55	490,437.07	75,378.93	565,816.00
รวม	7,996,726.72	868,980.63	8,865,707.35	604,574.19	119,815.81	724,390.00

	บาท					
	งบการเงินเฉพาะกิจการ					
	31 ธันวาคม 2562			31 ธันวาคม 2561		
	ดอกเบี้ย		รวม	ดอกเบี้ย		รวม
เงินต้น	รอดัดจ่าย	เงินต้น		รอดัดจ่าย		
ถึงกำหนดการจ่ายชำระ-						
-ภายในหนึ่งปี	924,492.00	187,387.80	1,111,879.80	114,137.12	44,436.88	158,574.00
-เกินหนึ่งปีแต่ไม่เกินห้าปี	2,666,779.03	227,105.52	2,893,884.55	490,437.07	75,378.93	565,816.00
รวม	3,591,271.03	414,493.32	4,005,764.35	604,574.19	119,815.81	724,390.00

ภายใต้เงื่อนไขของสัญญาข้างต้น บริษัทฯ มีสิทธิในการเลือกที่จะซื้อทรัพย์สินตามสัญญาเช่าเมื่อสิ้นสุดตามสัญญาเช่า ซึ่งบริษัทฯ จะต้องปฏิบัติตามเงื่อนไขและข้อจำกัดต่าง ๆ ที่กำหนดไว้ในสัญญาดังกล่าว

17. หนี้สินหมุนเวียนอื่น

ยอดคงเหลือของหนี้สินหมุนเวียนอื่น ณ วันที่ 31 ธันวาคม 2562 และ 2561 และมีรายละเอียดดังนี้

	บาท			
	งบการเงินรวม		งบการเงินเฉพาะกิจการ	
	31 ธันวาคม 2562	31 ธันวาคม 2561	31 ธันวาคม 2562	31 ธันวาคม 2561
ภาษีหัก ณ ที่จ่าย	1,965,080.20	646,205.40	1,650,623.91	405,644.66
ภาษีขาย - สุทธิ	657,810.72	698,881.87	-	-
รวม	2,622,890.92	1,345,087.27	1,650,623.91	405,644.66

18. เงินกู้ระยะยาว

เมื่อวันที่ 20 ธันวาคม 2559 บริษัทฯ ได้ลงนามในสัญญากู้เงินกับธนาคารในประเทศแห่งหนึ่งเป็นจำนวนเงิน 60 ล้านบาทเพื่อซื้อที่ดินและอาคารจากกรรมการท่านหนึ่ง อัตราดอกเบี้ยร้อยละ เอ็มแอลอาร์ ลบ 1.25 กำหนดชำระคืน 84 งวดเดือน โดยจดจำนองที่ดินและอาคารดังกล่าวเป็นหลักประกันเงินกู้ และมีกรรมการท่านหนึ่งค้ำประกันเพิ่มเติม

เมื่อวันที่ 27 สิงหาคม 2561 บริษัทฯ ได้ลงนามในสัญญากู้เงินกับธนาคารในประเทศแห่งหนึ่ง จำนวน 3 ฉบับ รวมเป็นจำนวนเงิน 26 ล้านบาท เพื่อชำระคืนเงินกู้กรรมการ สำหรับค้ำประกันการซื้ออาคารพาณิชย์ และรองรับ Core Trading Asset อัตราดอกเบี้ยร้อยละ เอ็มแอลอาร์ ลบ 1.50 กำหนดชำระคืน 60 งวดเดือน และ บริษัทฯ ย่อย ได้ลงนามในสัญญากู้เงินกับธนาคารในประเทศแห่งหนึ่ง เป็นจำนวนเงิน 2 ล้านบาท เพื่อชำระคืนเงินกู้กรรมการ อัตราดอกเบี้ยร้อยละ เอ็มแอลอาร์ ลบ 1.50 กำหนดชำระคืน 60 งวดเดือน โดยจดจำนองที่ดินโฉนดเลขที่ 5025750258 และ 50259 พร้อมสิ่งปลูกสร้างอื่นบนที่ดินดังกล่าวเป็นหลักประกันเงินกู้ และ ดำเนินการให้กรรมการเป็นผู้ค้ำประกันสินเชื่อต่อธนาคารในการชำระหนี้ตามสัญญา รวมทั้งดำเนินการ

ให้จัดหาหนังสือค้ำประกันของบรรษัทประกันสินเชื่ออุตสาหกรรมขนาดย่อม และต่ออายุหนังสือค้ำประกันดังกล่าวตลอดระยะเวลาที่บริษัทฯ ยังมีภาระหนี้ตามสัญญา

เมื่อวันที่ 24 ธันวาคม 2562 บริษัทฯ ได้จ่ายชำระคืนเงินกู้ทั้งหมด และ ปลดภาระการจดจำนองที่ดิน และอาคาร จังหวัด.ชลบุรี และ จังหวัด.ระยอง จำนวน 5 โฉนด ตามหลักประกันเงินกู้ รวมทั้งปลดภาระในการค้ำประกันของกรรมการท่านหนึ่ง โดยแล้วเสร็จในเดือนกุมภาพันธ์ 2563

ณ วันที่ 31 ธันวาคม 2562 และ 2561เงินกู้ยืมระยะยาวจากธนาคาร มีดังนี้

การเปลี่ยนแปลง	บาท			
	งบการเงินรวม		งบการเงินเฉพาะกิจการ	
	31 ธันวาคม 2562	31 ธันวาคม 2561	31 ธันวาคม 2562	31 ธันวาคม 2561
ยอดคงเหลือต้นงวด	70,938,367.67	52,509,592.86	69,067,385.06	52,509,592.86
<u>บวก</u> เงินกู้ยืม	-	28,000,000.00	-	26,000,000.00
<u>หัก</u> ชำระคืน	(70,938,367.67)	(9,571,225.19)	(69,067,385.06)	(9,442,207.80)
ยอดคงเหลือ สิ้นงวด	-	70,938,367.67	-	69,067,385.06
<u>หัก</u> ส่วนที่ครบกำหนด-				
-ชำระภายในหนึ่งปี	-	(13,532,559.90)	-	(13,137,501.11)
เงินกู้ยืมระยะยาว-สุทธิ	-	57,405,807.77	-	55,929,883.95

19. ทุนเรือนหุ้นและส่วนเกินมูลค่าหุ้นสามัญ

จำนวนหุ้นสามัญ ทุนชำระแล้วและส่วนเกิน (ส่วนต่ำ) มูลค่าหุ้นสามัญของบริษัทฯ มีการเปลี่ยนแปลงดังนี้

รายการ	จำนวนหุ้น (หุ้น)	จำนวนเงิน (บาท)
<u>หุ้นสามัญจดทะเบียน</u>		
8 กรกฎาคม 2539 -จดทะเบียนบริษัท	50,000	5,000,000
12 มีนาคม 2558 - เพิ่มทุน	8,304	830,400
12 กันยายน 2560 - เพิ่มทุน	741,696	74,169,600
รวม	800,000	80,000,000
21 มิถุนายน 2561 -ลดมูลค่าหุ้นจาก 100 เป็น 0.50	160,000,000	80,000,000
21 มิถุนายน 2561 - เพิ่มทุน	55,000,000	27,500,000
รวม	215,000,000	107,500,000
<u>หุ้นสามัญที่ออกชำระแล้ว</u>		

8 กรกฎาคม 2539 -จดทะเบียนบริษัท	50,000	5,000,000
12 มีนาคม 2558 – เพิ่มทุน	8,304	830,400
12 กันยายน 2560 - เพิ่มทุน	741,696	74,169,600
รวม	800,000	80,000,000
21 มิถุนายน 2561 – ลดมูลค่าหุ้นจาก 100 เป็น 0.50	160,000,000	80,000,000
23 ธันวาคม 2562 - เพิ่มทุน	55,000,000	27,500,000
	215,000,000	107,500,000

เมื่อวันที่ 31 พฤษภาคม 2561 ที่ประชุมวิสามัญผู้ถือหุ้นมีมติเรื่องที่สำคัญดังนี้

- 1) อนุมัติการแปรสภาพเป็นบริษัทมหาชนจำกัด ตามหลักเกณฑ์ที่กำหนดในพระราชบัญญัติบริษัทมหาชนจำกัด พ.ศ. 2535
- 2) อนุมัติการเปลี่ยนแปลงมูลค่าหุ้นสามัญของบริษัทฯ จากเดิมที่ตราไว้หุ้นละ 100 บาท จำนวน 800,000 หุ้น เป็นหุ้นละ 0.50 บาท จำนวน 160,000,000 หุ้น
- 3) อนุมัติการเพิ่มทุนจดทะเบียนเดิมของบริษัทฯ (หลังจากลดมูลค่าหุ้น) จากทุนจดทะเบียน 80,000,000 บาท (หุ้นสามัญ 160,000,000 หุ้น มูลค่าหุ้นละ 0.50 บาท) เป็นทุนจดทะเบียนใหม่จำนวน 107,500,000 บาท (หุ้นสามัญ 215,000,000 หุ้น มูลค่าหุ้นละ 0.50 บาท) โดยการออกหุ้นสามัญเพิ่มทุนจำนวน 55,000,000 หุ้น มูลค่าหุ้นละ 0.50 บาท เพื่อเสนอขายให้แก่ประชาชนเป็นครั้งแรก

บริษัทฯ ได้ดำเนินการแปรสภาพเป็นบริษัทมหาชนจำกัด เปลี่ยนแปลงมูลค่าหุ้น และเพิ่มทุน โดยจดทะเบียนต่อกระทรวงพาณิชย์แล้ว เมื่อวันที่ 21 มิถุนายน 2561

ในระหว่างวันที่ 18 ถึง 20 ธันวาคม 2562 บริษัทฯได้เสนอขายหุ้นสามัญเพิ่มทุนในส่วนของที่จะเสนอขายแก่ประชาชนทั่วไปเป็นจำนวน 55,000,000 หุ้น มูลค่าที่ตราไว้หุ้นละ 0.50 บาท ซึ่งขายในราคาหุ้นละ 6 บาท คิดเป็นเงินจำนวนรวม 330 ล้านบาท ซึ่งบริษัทฯได้รับชำระเงินค่าหุ้นเพิ่มทุนดังกล่าวแล้วทั้งจำนวนในวันที่ 23 ธันวาคม 2562 และได้จดทะเบียนการเพิ่มทุนชำระแล้วกับกระทรวงพาณิชย์เมื่อวันที่ 23 ธันวาคม 2562

หุ้นสามัญของบริษัทฯเริ่มทำการซื้อขายในตลาดหลักทรัพย์ เอ็ม เอ ไอ (MAI) เมื่อวันที่ 26 ธันวาคม 2562

ทั้งนี้ ในการเสนอขายหุ้นสามัญเพิ่มทุนดังกล่าว ทำให้บริษัทมีส่วนเกินมูลค่าหุ้น 302.50 ล้านบาท และมีค่าใช้จ่ายที่เกี่ยวข้องกับการเสนอขายหุ้นดังกล่าวเป็นจำนวน 39.81 ล้านบาท ซึ่งบริษัทฯได้แสดงหักจากส่วนเกินมูลค่าหุ้นสามัญ ณ วันที่ 31 ธันวาคม 2562 ส่วนเกินมูลค่าหุ้นสามัญคงเหลือ 262.69 ล้านบาท

20. สำรองตามกฎหมาย

ภายใต้บทบัญญัติของมาตรา 116 แห่งพระราชบัญญัติบริษัทมหาชนจำกัด พ.ศ. 2535 บริษัทฯ ต้องจัดสรรกำไรสุทธิประจำปีส่วนหนึ่งไว้เป็นทุนสำรองไม่น้อยกว่าร้อยละ 5 ของกำไรสุทธิประจำปี หักด้วยยอดขาดทุนสะสมยกมา (ถ้ามี)

จนกว่าทุนสำรองนี้จะมีจำนวนไม่น้อยกว่าร้อยละ 10 ของทุนจดทะเบียน สรรองตามกฎหมายดังกล่าวไม่สามารถนำไป
จ่ายเงินปันผล

ในระหว่างปี 2562 บริษัทฯได้จัดสรรสำรองตามกฎหมายเพิ่มเติมจำนวนเงิน 4.38 ล้านบาท

21. เงินปันผล

เมื่อวันที่ 8 มีนาคม 2561 ที่ประชุมสามัญผู้ถือหุ้นของบริษัทฯ มีมติอนุมัติให้จ่ายเงินปันผลจากกำไรสะสม ณ วันที่ 31 ธันวาคม
2560 ในอัตราหุ้นละ 22.50 บาท หรือคิดเป็นจำนวนเงินไม่เกิน 18 ล้านบาท ซึ่งได้จ่ายและบันทึกบัญชีแล้วในไตรมาส 1/2561

เมื่อวันที่ 14 สิงหาคม 2562 ที่ประชุมคณะกรรมการบริษัทฯ ครั้งที่ 3/2562 มีมติอนุมัติให้จ่ายเงินปันผลระหว่างกาลจากกำไร
สะสม ณ วันที่ 30 มิถุนายน 2562 ในอัตราหุ้นละ 0.0938 บาท หรือคิดเป็นจำนวนเงินไม่เกิน 15 ล้านบาท ซึ่งได้จ่ายและบันทึก
บัญชีแล้วในไตรมาส 3/2562

22. ภาษีเงินได้

บริษัทฯ และบริษัทย่อยได้คำนวณกำไร (ขาดทุน) สุทธิทางภาษีโดยการนำรายการที่มีให้ถือเป็นรายจ่ายทางภาษี และรายการ
ส่วนที่ได้รับการลดหย่อนหรือยกเว้นภาษี มาบวกหรือหักตามหลักเกณฑ์แห่งประมวลรัษฎากรแล้ว
อัตราที่ใช้ในการคำนวณภาษีเงินได้นิติบุคคลในปี 2562 และ 2561 ในอัตราร้อยละ 20 ตามลำดับ และอัตราที่ใช้ในการคำนวณ
ภาษีเงินได้รอดัดบัญชีใช้อัตราร้อยละ 20

22.1 ค่าใช้จ่ายภาษีเงินได้สำหรับปีสิ้นสุด วันที่ 31 ธันวาคม 2562 และ 2561 ประกอบด้วย

	บาท			
	งบการเงินรวม		งบการเงินเฉพาะกิจการ	
	สำหรับปี สิ้นสุดวันที่ 31 ธันวาคม			
	2562	2561	2562	2561
ภาษีเงินได้งวดปัจจุบัน	756,903.90	4,252,612.18	-	2,128,364.03
ค่าใช้จ่าย (รายได้) ภาษีเงินได้รอดัดบัญชี	(398,714.40)	(41,472.03)	(357,934.00)	(15,033.40)
ค่าใช้จ่ายภาษีเงินได้ที่แสดงในงบกำไร (ขาดทุน)	358,189.50	4,211,140.15	(357,934.00)	2,113,330.63

22.2 รายการกระทบยอดจำนวนเงินระหว่างค่าใช้จ่ายภาษีเงินได้กับผลคูณของกำไรทางบัญชีกับอัตรากำไรที่ใช้สำหรับปี
สิ้นสุดวันที่ 31 ธันวาคม 2562 และ 2561 สามารถแสดงได้ดังนี้

	บาท	
	งบการเงินรวม	งบการเงินเฉพาะกิจการ

บริษัท โรงพยาบาลอินเตอร์เมดิคัล แคร่ แอนด์ แล็บ จำกัด (มหาชน)

	สำหรับปี สิ้นสุดวันที่ 31 ธันวาคม			
	2562	2561	2562	2561
กำไรทางบัญชีก่อนหักรายได้ที่ไม่เสียภาษี	10,856,760.74	18,277,773.34	7,363,166.68	8,019,307.75
หัก รายได้ที่ไม่รวมคิดภาษีเงินได้				
ค่าใช้จ่ายในการออกหลักทรัพย์จดทะเบียนที่บันทึกเข้า				
ส่วนเกินทุน	(39,809,266.81)	-	(39,809,266.81)	-
กำไรทางบัญชีก่อนภาษีเงินได้นิติบุคคล	(28,952,506.07)	18,277,773.34	(32,446,100.113)	8,019,307.75
อัตราภาษีเงินได้นิติบุคคล	20%	20%	20%	20%
ภาษีคำนวณจากอัตราภาษีเงินได้ 20%	698,718.80	3,655,554.67	-	1,603,861.55
ผลกระทบทางภาษีเงินได้รอการตัดบัญชี	(398,714.40)	(41,472.03)	(357,934.00)	(15,033.40)
ผลกระทบทางภาษีที่ไม่สามารถนำมาหักในการคำนวณกำไรเพื่อเสียภาษี;				
- ค่าใช้จ่ายต้องห้าม	58,185.10	597,057.51	-	524,502.48
(รายได้) ค่าใช้จ่ายภาษีเงินได้ที่แสดงอยู่ในงบกำไร(ขาดทุน)	358,189.50	4,211,140.15	(357,934.00)	2,113,330.63

22.3 องค์ประกอบของสินทรัพย์และหนี้สินภาษีเงินได้รอการตัดบัญชีประกอบด้วยรายการดังต่อไปนี้

	บาท			
	งบการเงินรวม		งบการเงินเฉพาะกิจการ	
	31 ธันวาคม 2562	31 ธันวาคม 2561	31 ธันวาคม 2562	31 ธันวาคม 2561
<u>สินทรัพย์ภาษีเงินได้รอการตัดบัญชี</u>				
ค่าเผื่อหนี้สงสัยจะสูญ	261,652.96	211,977.31	261,652.96	202,006.56
ภาระผูกพันผลประโยชน์พนักงาน	1,333,257.95	984,219.20	1,176,313.80	878,026.20
รวม	1,594,910.91	1,196,196.51	1,437,966.76	1,080,032.76
	บาท			
	งบการเงินรวม		งบการเงินเฉพาะกิจการ	
	31 ธันวาคม 2562	31 ธันวาคม 2561	31 ธันวาคม 2562	31 ธันวาคม 2561
<u>หนี้สินภาษีเงินได้รอการตัดบัญชี</u>				
ผล(กำไร) ขาดทุน จากการประมาณการ ตามหลักคณิตศาสตร์ประกันภัย	639,894.00	639,894.00	607,034.40	607,034.40
รวม	639,894.00	639,894.00	607,034.40	607,034.40

23. ภาวะผูกพันผลประโยชน์พนักงาน

การเปลี่ยนแปลงมูลค่าปัจจุบันของภาวะผูกพันผลประโยชน์ ณ วันที่ 31 ธันวาคม 2562 และ 2561 มีดังนี้

	บาท			
	งบการเงินรวม		งบการเงินเฉพาะกิจการ	
	31 ธันวาคม 2562	31 ธันวาคม 2561	31 ธันวาคม 2562	31 ธันวาคม 2561
ภาวะผูกพันผลประโยชน์พนักงาน				
ณ วันต้นงวด	4,921,096.00	5,693,035.00	4,390,131.00	5,276,060.00
ต้นทุนบริการปัจจุบันและต้นทุนดอกเบี้ย	1,695,340.00	1,795,035.00	1,491,438.00	1,646,096.00
ต้นทุนบริการในอดีต	-	632,496.00	-	503,147.00
ผล(กำไร) ขาดทุน จากการประมาณการ				
- ตามหลักคณิตศาสตร์ประกันภัย	-	(3,199,470.00)	-	(3,035,172.00)
ภาวะผูกพันผลประโยชน์พนักงาน ณ วันสิ้นงวด	6,616,436.00	4,921,096.00	5,881,569.00	4,390,131.00

ค่าใช้จ่ายที่รับรู้ในกำไรหรือขาดทุนสำหรับปี สิ้นสุดวันที่ 31 ธันวาคม 2562 และ 2561 มีดังนี้

	บาท			
	สำหรับปี สิ้นสุดวันที่ 31 ธันวาคม			
	งบการเงินรวม		งบการเงินเฉพาะกิจการ	
	2562	2561	2562	2561
ต้นทุนบริการปัจจุบัน	1,558,596.00	1,660,011.00	1,373,818.00	1,523,284.00
ต้นทุนดอกเบี้ย	136,744.00	135,024.00	117,620.00	122,812.00
รวม	1,695,340.00	1,795,035.00	1,491,438.00	1,646,096.00

บริษัทฯ ได้ว่าจ้างนักคณิตศาสตร์ประกันภัยในการคำนวณตามมาตรฐานการบัญชีที่กำหนดโดยข้อสมมติในการประมาณการตามหลักการคณิตศาสตร์ประกันภัยที่สำคัญที่ใช้ในการคำนวณประมาณการหนี้สินภาวะผูกพันผลประโยชน์พนักงานหลังจากออกจากงานตามที่มี พ.ร.บ.คุ้มครองแรงงานเพิ่มค่าชดเชย ให้กับลูกจ้างที่ลาออกมีอายุงานครบ 20 ปีขึ้นไปได้ค่าชดเชย 400 วัน โดยข้อสมมติในการประมาณการตามหลักการคณิตศาสตร์ประกันภัยที่ใช้การคำนวณ ณ วันที่ 31 ธันวาคม 2562 และ 2561 มีดังต่อไปนี้

	งบการเงินรวมและงบการเงินเฉพาะกิจการ	
	2562	2561
อัตราคิดลด	2.68%	2.68%
อัตราการเพิ่มขึ้นของเงินเดือน	3.00 %	3.00 %
สัดส่วนของพนักงานที่เลือกลาออกก่อนเกษียณอายุ	0-28.00 %	0-28.00 %

การวิเคราะห์ความอ่อนไหวของข้อสมมติหลักในการประมาณการตามหลักคณิตศาสตร์ประกันภัย

ข้อสมมติหลักในการประมาณการตามหลักคณิตศาสตร์ประกันภัยที่นำมาวิเคราะห์ความอ่อนไหว ได้แก่ อัตราคิดลด อัตราการเพิ่มขึ้นของเงินเดือ้น และการมรณะ โดยถือว่าข้อสมมติอื่นไม่เปลี่ยนแปลง ซึ่งผลกระทบของการวิเคราะห์ความอ่อนไหวจากการเปลี่ยนแปลงในข้อสมมุติที่เกี่ยวข้องดังกล่าวข้างต้นที่อาจเป็นไปได้ อย่างสมเหตุสมผล สำหรับปี 2562 มีดังนี้

- ถ้าอัตราคิดลดเพิ่มขึ้น(ลดลง)ร้อยละ 1.0 ภาระผูกพันผลประโยชน์พนักงานจะลดลง 0.45 ล้านบาท(เพิ่มขึ้น 0.52 ล้านบาท)
- ถ้าอัตราการเพิ่มขึ้นของเงินเดือ้นเพิ่มขึ้น (ลดลง) ร้อยละ 1.0 ภาระผูกพันผลประโยชน์พนักงานจะเพิ่มขึ้น 0.56 ล้านบาท (ลดลง 0.49 ล้านบาท)
- ถ้าพนักงานอายุยืนขึ้น (สั้นลง) 1 ปี ภาระผูกพันผลประโยชน์พนักงานจะเพิ่มขึ้น 0.02 ล้านบาท (ลดลง 0.02 ล้านบาท)

ในการรายงานการวิเคราะห์ความอ่อนไหวข้างต้น มูลค่าปัจจุบันของภาระผูกพันผลประโยชน์พนักงาน ได้คำนวณโดยการใช่วิธีเดียวกันกับที่คำนวณภาระผูกพันผลประโยชน์พนักงานที่รับรู้ในงบแสดงฐานะการเงิน

เมื่อวันที่ 13 ธันวาคม 2561 ที่ประชุมสภานิติบัญญัติแห่งชาติได้ให้ความเห็นชอบร่างพระราชบัญญัติ คุ้มครองแรงงานโดยมีสาระสำคัญคือการปรับเพิ่มอัตราค่าชดเชยให้กับลูกจ้างที่ทำงานตั้งแต่ 20 ปีขึ้นไปให้ได้ค่าชดเชยอัตราใหม่จากเดิม 300 วัน เป็น 400 วัน ซึ่งได้ประกาศในราชกิจจานุเบกษา เมื่อวันที่ 5 เมษายน 2562 บริษัทฯ ได้แก้ไขโครงการผลประโยชน์หลังออกจากงาน เพื่อให้สอดคล้องกับพระราชบัญญัตินี้ จึงมีผลทำให้ประมาณการหนี้สินสำหรับผลประโยชน์พนักงานของบริษัทฯ ณ วันที่ 31 ธันวาคม 2561 เพิ่มขึ้นเป็นจำนวนเงิน 632,496 บาท ทั้งนี้บริษัทฯ ได้บันทึกผลกระทบจากการเปลี่ยนแปลงดังกล่าวโดยรับรู้ต้นทุนบริการในอดีตเป็นค่าใช้จ่ายทันทีในงบกำไรขาดทุนของปี 2561 แล้ว

24. ข้อมูลทางการเงินจำแนกตามส่วนงาน

กลุ่มบริษัทได้นำเสนอข้อมูลทางการเงินจำแนกตามส่วนงานดำเนินงานเป็นรูปแบบหลักในการรายงานส่วนงานดำเนินงานพิจารณาจากระบบการบริหารจัดการและโครงสร้างการรายงานทางการเงินภายในที่ได้รายงานต่อผู้มีอำนาจตัดสินใจสูงสุดด้านการดำเนินงานของบริษัทเป็นเกณฑ์ในการกำหนดส่วนงาน

กลุ่มบริษัทประกอบกิจการในส่วนงานดำเนินงานธุรกิจโรงพยาบาลอาชีวเวชศาสตร์ และธุรกิจตรวจสอบวิเคราะห์สิ่งแวดล้อม โดยมีส่วนงานทางภูมิศาสตร์เดียวในประเทศไทย

กำไรขาดทุน จำแนกตามส่วนงานสำหรับปี สิ้นสุดวันที่ 31 ธันวาคม 2562 และ 2561 มีดังนี้

	งบการเงินรวม (บาท)					
	สำหรับปี สิ้นสุดวันที่					
	31 ธันวาคม 2562			31 ธันวาคม 2561		
โรงพยาบาล	ตรวจวิเคราะห์		โรงพยาบาล	ตรวจวิเคราะห์		
อาชีพเวชศาสตร์	สิ่งแวดล้อม	รวม	อาชีพเวชศาสตร์	สิ่งแวดล้อม	รวม	
รายได้:						
รายได้จากการบริการ	286,701,659.00	47,224,479.68	333,926,138.68	262,547,578.01	57,706,263.04	320,253,841.05
ต้นทุนขาย	(200,065,702.29)	(34,682,023.33)	(234,747,725.62)	(179,078,405.22)	(37,225,936.90)	(216,304,342.12)
กำไรขั้นต้น	86,635,956.71	12,542,456.35	99,178,413.06	83,469,172.79	20,480,326.14	103,949,498.93
ค่าใช้จ่ายในการขาย			(19,659,649.09)			(17,114,223.76)
ค่าใช้จ่ายในการบริหาร			(67,525,332.43)			(67,668,625.85)
กำไร (ขาดทุน) สุทธิ			11,993,431.54			19,166,649.32
จากการดำเนินงาน			11,993,431.54			19,166,649.32
รายได้และค่าใช้จ่ายอื่น						
รายได้อื่น			2,685,157.38			2,661,648.57
ต้นทุนทางการเงิน			(3,821,828.18)			(3,550,524.55)
กำไรสุทธิก่อนภาษี			10,856,760.74			18,277,773.34
ค่าใช้จ่ายภาษีเงินได้			(358,189.50)			(4,211,140.15)
กำไร (ขาดทุน) สุทธิ			10,498,571.24			14,066,633.19

24.1 สินทรัพย์แยกตามส่วนงาน

	บาท					
	โรงพยาบาลอาชีพเวชศาสตร์		ตรวจวิเคราะห์สิ่งแวดล้อม		งบการเงินรวม	
	31 ธันวาคม 2562	31 ธันวาคม 2561	31 ธันวาคม 2562	31 ธันวาคม 2561	31 ธันวาคม 2562	31 ธันวาคม 2561
สินทรัพย์ - สุทธิ						
อาคารและอุปกรณ์	132,306,431.99	130,325,358.47	10,934,226.36	8,415,631.81	143,240,658.35	138,740,990.28
สินทรัพย์ส่วนกลาง	1,202,850.75	1,119,948.02	-	-	1,202,850.75	1,119,948.02
รวมสินทรัพย์	133,509,282.74	131,445,306.49	10,934,226.36	8,415,631.81	144,443,509.10	139,860,938.30

24.2 ข้อมูลเกี่ยวกับลูกค้ารายใหญ่

ในระหว่างปี สิ้นสุดวันที่ 31 ธันวาคม 2562 บริษัทและบริษัทย่อย มีรายได้จากลูกค้ารายใหญ่จำนวน 22 ราย จำนวนเงินรวมประมาณ 96,739,230 บาท คิดเป็นร้อยละ 29 ของรายได้รวม

25. ค่าใช้จ่ายตามลักษณะ

ค่าใช้จ่ายสำคัญ ๆ สำหรับปีสิ้นสุดวันที่ 31 ธันวาคม 2562 และ 2561 ซึ่งจำแนกตามลักษณะได้ดังนี้

	บาท			
	งบการเงินรวม		งบการเงินเฉพาะกิจการ	
	สำหรับปี สิ้นสุดวันที่ 31 ธันวาคม			
	2562	2561	2562	2561
ค่าใช้จ่ายเกี่ยวกับพนักงาน	104,029,602.36	103,321,516.60	85,088,382.15	82,870,945.80
ค่าแพทย์และค่าพยาบาล	40,306,129.00	39,283,983.09	40,306,129.00	39,283,983.09
วัสดุทางการแพทย์, ยาและเวชภัณฑ์ และวัสดุสิ้นเปลืองใช้ไป	76,183,849.15	64,244,732.32	73,413,871.22	61,457,209.26
ค่าเสื่อมราคาและค่าตัดจำหน่าย	18,313,913.51	18,163,437.47	14,144,724.35	14,061,637.88

26. ภาวะผูกพันและหนี้สินที่อาจเกิดขึ้น

26.1 ภาวะผูกพันเกี่ยวกับสัญญาเช่าดำเนินงานและสัญญาเงินกู้

ณ วันที่ 31 ธันวาคม 2562 บริษัท มีภาวะผูกพันตามสัญญาเช่าใช้รถ เครื่องคอมพิวเตอร์และเครื่องใช้สำนักงานซึ่งต้องจ่ายค่าบริการในอนาคต ดังต่อไปนี้ :-

	บาท		
	บริษัทฯ	บริษัทย่อย	รวม
ระยะเวลา			
ไม่เกิน 1 ปี	4,945,349.00	2,083,200.00	7,028,549.00
มากกว่า 1 ปี แต่ไม่เกิน 5 ปี	5,719,515.94	2,074,300.01	7,793,815.95
มากกว่า 5 ปี	-	-	-
รวม	10,664,864.94	4,157,500.01	14,822,364.95

26.2 คดีความ

- 26.2.1. คดีของศาลแรงงานกลาง คดีแพ่งหมายเลขดำที่ ๑๓๘/๒๕๖๑ ระหว่างพนักงานท่านหนึ่ง โจทก์ กับ บริษัท โรงพยาบาลอินเตอร์เมดิคัล แคร่ แอนด์ แล็บ จำกัด จำเลย ซึ่งโจทก์ได้ยื่นฟ้องบริษัท เมื่อวันที่ 17 มกราคม 2561 โดยโจทก์ได้ยื่นฟ้องเรียกเงินค่าสินจ้างแทนการบอกกล่าวล่วงหน้า จำนวนเงิน 43,000 บาท ค่าเสียหายในการเลิกจ้างไม่เป็นธรรม จำนวนเงิน 240,000 บาท พร้อมดอกเบี้ยร้อยละ 7.5 ต่อปี นับแต่วันฟ้องจนกว่าจะชำระเสร็จแก่โจทก์ และเรียกเงินค่าชดเชยจำนวนเงิน 240,000 บาท พร้อมดอกเบี้ยร้อยละ 15 ต่อปี จนกว่าจะชำระเสร็จ รวมเป็นเงินที่โจทก์ฟ้องเรียกเงินจากบริษัทเป็นเงินจำนวนทั้งสิ้น 523,000 บาท ศาลมีคำพิพากษาเมื่อวันที่ 9 พฤศจิกายน 2561 ให้บริษัท จ่ายสินจ้างแทนการบอกกล่าวล่วงหน้า 43,000 บาท ค่าเสียหายจากการเลิกจ้างไม่เป็นธรรม 240,000 บาท และค่าชดเชย 240,000 บาท โดยบริษัท ได้ยื่นคำอุทธรณ์ เมื่อวันที่ 14 ธันวาคม 2561 และอุทธรณ์ดังกล่าวเป็นการโต้แย้งการรับฟังพยานหลักฐานของศาลแรงงานกลาง อันเป็นข้อเท็จจริงซึ่งห้ามมิให้อุทธรณ์ ต่อมาบริษัท ได้ยื่นฎีกาเมื่อวันที่ 19 กันยายน 2562 คดีอยู่ในชั้นพิจารณาของศาลฎีกาว่าจะให้ฎีกาหรือไม่ และ เมื่อวันที่ 20 มกราคม 2563 ศาลฎีกาไม่รับฎีกา ทางบริษัท จึงต้องชำระค่าเสียหายทั้งหมดพร้อมดอกเบี้ย และได้บันทึกเป็นค่าใช้จ่ายในปี 2562 แล้ว
- 26.2.2. คดีแพ่งหมายเลขดำที่ พ.๑๗๐๑/๒๕๖๒ ระหว่างนางสาวพัชรินทร์ อัครพลสกุล ผู้แทนโดยชอบธรรมของเด็กหญิงพรนัชชา อัครพลสกุล โจทก์ กับ นายสุภาพกรณ์ เหล่าพร ลูกจ้างของบริษัท จำเลยที่ 1 และ บริษัท โรงพยาบาลอินเตอร์เมดิคัล แคร่ แอนด์ แล็บ จำกัด (มหาชน) นายจ้าง จำเลยที่ 2 ซึ่งนายสุภาพกรณ์ เหล่าพร ได้ขับรถไปชน เด็กหญิง พรนัชชา อัครพลสกุล ถึงแก่ความตาย และโจทก์ได้ยื่นฟ้องบริษัท เมื่อวันที่ 13 ธันวาคม 2562 ในฐานะความผิด ละเมิด เรียกค่าสินไหมทดแทน ทุนทรัพย์ 5,697,587.70 บาท ศาลนัดไกล่เกลี่ย/ชี้สองสถาน ในวันที่ 24 กุมภาพันธ์ 2563

27. เครื่องมือทางการเงิน

นโยบายการบริหารความเสี่ยงทางการเงิน

บริษัท มีความเสี่ยงจากความผันผวนของอัตราดอกเบี้ย อัตราแลกเปลี่ยน และมีความเสี่ยงจากการที่คู่สัญญาไม่ปฏิบัติตามสัญญา ดังนี้

27.1 ความเสี่ยงจากอัตราดอกเบี้ย

ความเสี่ยงด้านอัตราดอกเบี้ย หมายถึง ความเสี่ยงที่เกิดจากการเปลี่ยนแปลงของอัตราดอกเบี้ยในตลาดในอนาคต ซึ่งส่งผลกระทบต่อการดำเนินงานและกระแสเงินสดของบริษัทฯ ฝ่ายบริหารเชื่อว่าบริษัทไม่มีความเสี่ยงในอัตราดอกเบี้ยที่เป็นสาระสำคัญ ดังนั้น บริษัทฯ จึงไม่ได้ทำสัญญาเพื่อป้องกันความเสี่ยงดังกล่าว

27.2 ความเสี่ยงจากเงินตราต่างประเทศ

บริษัทฯ ไม่มีรายการค้ากับต่างประเทศ จึงไม่มีความเสี่ยงจากอัตราแลกเปลี่ยนเงินตราต่างประเทศ

27.3 ความเสี่ยงด้านสินเชื่อ

ความเสี่ยงทางด้านสินเชื่อ คือ ความเสี่ยงที่ลูกค้าหรือคู่สัญญาไม่สามารถชำระหนี้แก่บริษัทตามเงื่อนไขที่ตกลงไว้เมื่อครบกำหนด ฝ่ายบริหารได้วิเคราะห์ฐานะทางการเงินของลูกค้าอย่างสม่ำเสมอ และเชื่อว่าไม่มีความเสี่ยงจากสินเชื่อที่เป็นสาระสำคัญ อย่างไรก็ตามจำนวนค่าเผื่อนี้สงสัยจะสูญที่แสดงในงบแสดงฐานะการเงินเป็นจำนวนที่ครอบคลุมผลเสียหายที่อาจเกิดขึ้นจากการเก็บหนี้ไม่ได้แล้ว

27.4 ความเสี่ยงด้านสภาพคล่อง

บริษัทฯ มีการควบคุมความเสี่ยงจากการขาดสภาพคล่องโดยการรักษาระดับของเงินสดและรายการเทียบเท่าเงินสดให้เพียงพอต่อการดำเนินงานของกิจการและเพื่อทำให้ผลกระทบจากความผันผวนของกระแสเงินสดลดลง

27.5 เครื่องมือทางการเงินที่วัดมูลค่าด้วยมูลค่ายุติธรรม

	บาท				รวม
	งบการเงินรวม				
	ราคาทุน	มูลค่ายุติธรรม			
ระดับ 1		ระดับ 2	ระดับ 3		
31 ธันวาคม 2562					
<u>สินทรัพย์หมุนเวียน</u>					
เงินลงทุนชั่วคราว					
เงินลงทุนในหน่วยลงทุนในกองทุน	150,151,708.62	150,151,708.62	-	-	150,151,708.62
รวม	150,151,708.62	150,151,708.62	-	-	150,151,708.62

	บาท				รวม
	งบการเงินเฉพาะกิจการ				
	ราคาทุน	มูลค่ายุติธรรม			
ระดับ 1		ระดับ 2	ระดับ 3		
31 ธันวาคม 2562					
<u>สินทรัพย์หมุนเวียน</u>					
เงินลงทุนชั่วคราว					
เงินลงทุนในหน่วยลงทุนในกองทุน	150,146,373.11	150,146,373.11	-	-	150,146,373.11
รวม	150,146,373.11	150,146,373.11	-	-	150,146,373.11

มูลค่าของเงินลงทุนชั่วคราวของกลุ่มบริษัทถูกประเมินเป็นระดับ 1 ของลำดับชั้นมูลค่ายุติธรรม เนื่องจากเงินลงทุนชั่วคราวดังกล่าวมีราคาเสนอซื้อขายในตลาดที่มีสภาพคล่อง

บริษัท โรงพยาบาลอินเตอร์เมดิคัล แครี แอนด์ แล็บ จำกัด (มหาชน)

28. การอนุมัติงบการเงิน

งบการเงินนี้ได้รับอนุมัติจากคณะกรรมการของบริษัทฯ เมื่อวันที่ 21 กุมภาพันธ์ 2563