

คู่มือการใช้งาน

BURN CHECK Application

บนโทรศัพท์มือถือ



BURN CHECK

Welcome to Burn Check!

ระบบสนับสนุนการตัดสินใจการจัดการเชื้อเพลิง



พัฒนาโดยสำนักงานพัฒนาเทคโนโลยีอวกาศและภูมิสารสนเทศ
(องค์การมหาชน):GISTDA

การดาวน์โหลด

-สามารถดาวน์โหลดได้ทั้งในระบบ IOS และ ANDROID โดยพิมพ์คำว่า burncheck(คำติดกัน)
ข้อสังเกตคือเป็นแอปพลิเคชันที่พัฒนาโดย GISTDA

-ระบบ IOS ดาวน์โหลดผ่าน App Store

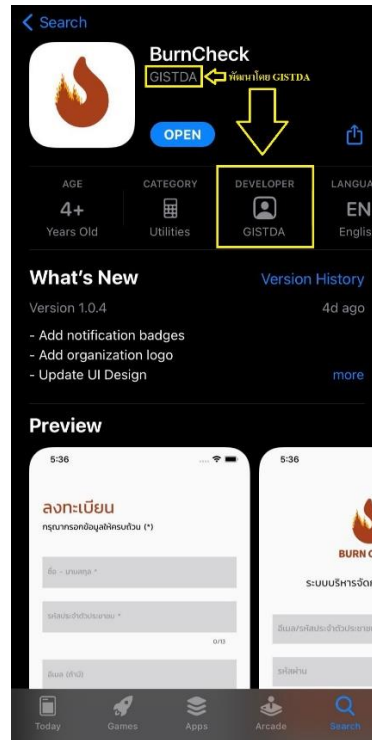
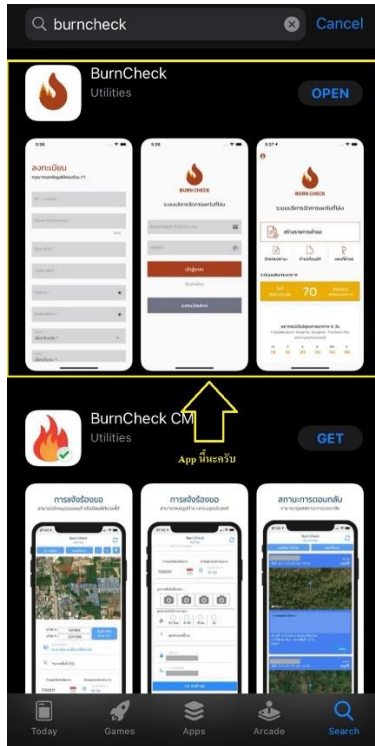

-ระบบ ANDROID ดาวน์โหลดผ่าน Play Store



การลงทะเบียนและการเข้าสู่ระบบเพื่อเข้าใช้งาน

-สำหรับผู้ใช้งานใหม่และยังไม่มีบัญชีผู้ใช้งานเมื่อเปิดแอปพลิเคชันมาจะปรากฏหน้าต่างดังรูป จากนั้นให้กดที่ “ลงทะเบียนใหม่” เพื่อสมัครใช้งานแอปพลิเคชัน



-กรอกข้อมูลให้ครบถ้วนจากนั้นกด “ลงทะเบียน” เพื่อยืนยันการสมัครเข้าใช้งานแอปพลิเคชัน

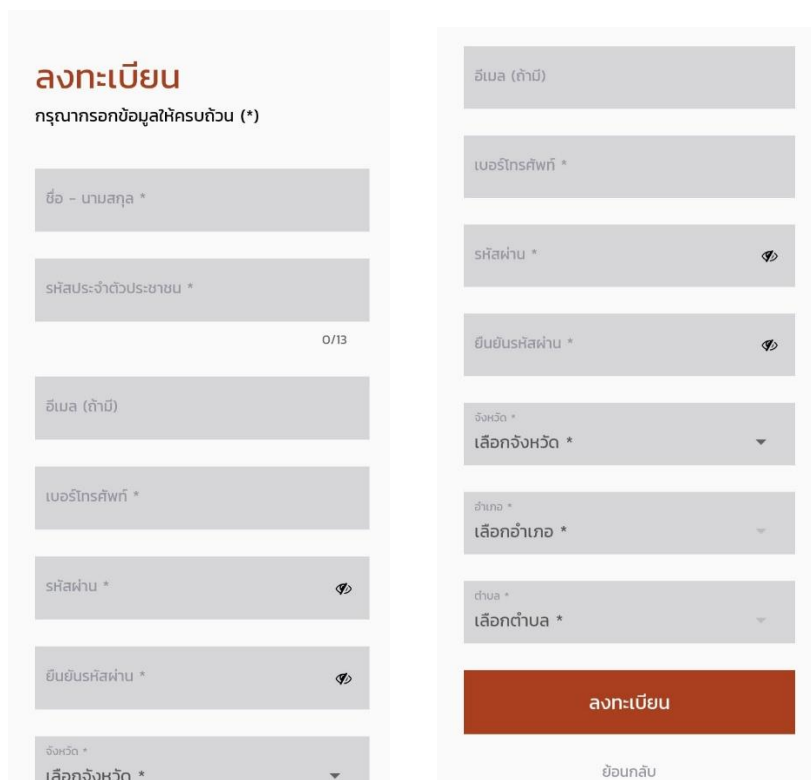

- เมื่อมีบัญชีผู้ใช้งานแล้วจากนั้นจะกลับมาที่หน้าแรกให้ทำการใส่ “อีเมล” หรือ “รหัสประจำตัวประชาชน” ที่ได้ลงทะเบียนไว้ในช่องที่ 1 และใส่รหัสผ่านที่กำหนดไว้ในขั้นตอนการลงทะเบียนในช่องที่ 2 จากนั้นกด “เข้าสู่ระบบ” เพื่อเข้าใช้งานแอปพลิเคชัน

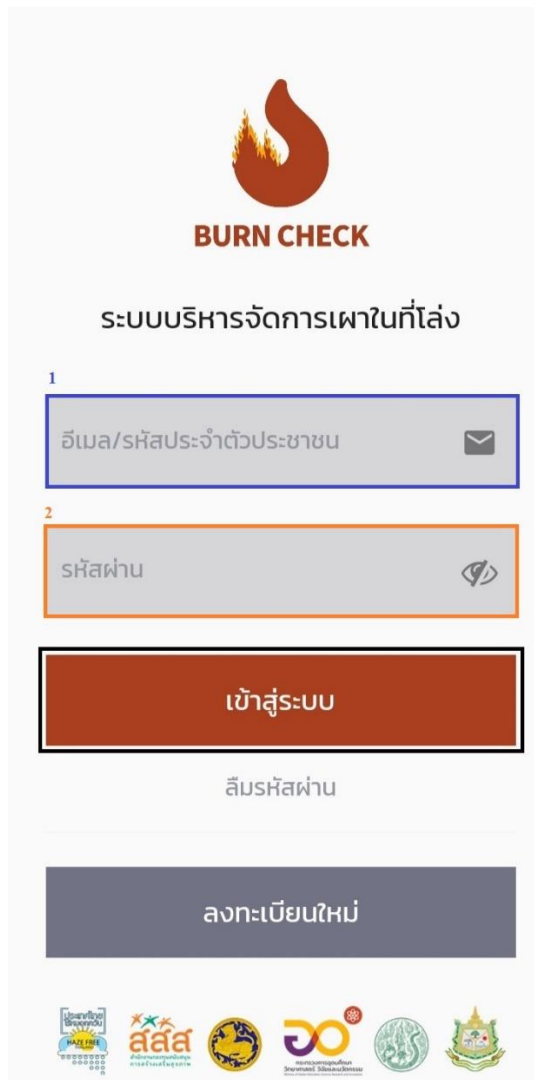

หน้าต่างแอปพลิเคชัน

-เมื่อเข้าสู่ระบบสำเร็จจะปรากฏหน้าต่างดังรูป ซึ่งประกอบด้วย 3 ส่วนหลักๆ

- 1.ฟังก์ชันสำหรับการขอเผาในที่โล่ง
- 2.ระดับมลพิษทางอากาศซึ่งจะบอกดัชนีคุณภาพอากาศบริเวณที่คุณอยู่ในแต่ละวัน
- 3.พยากรณ์ดัชนีคุณภาพอากาศ 6 วันซึ่งจะพยากรณ์ดัชนีคุณภาพอากาศบริเวณที่คุณอยู่อีก 6 วันข้างหน้า

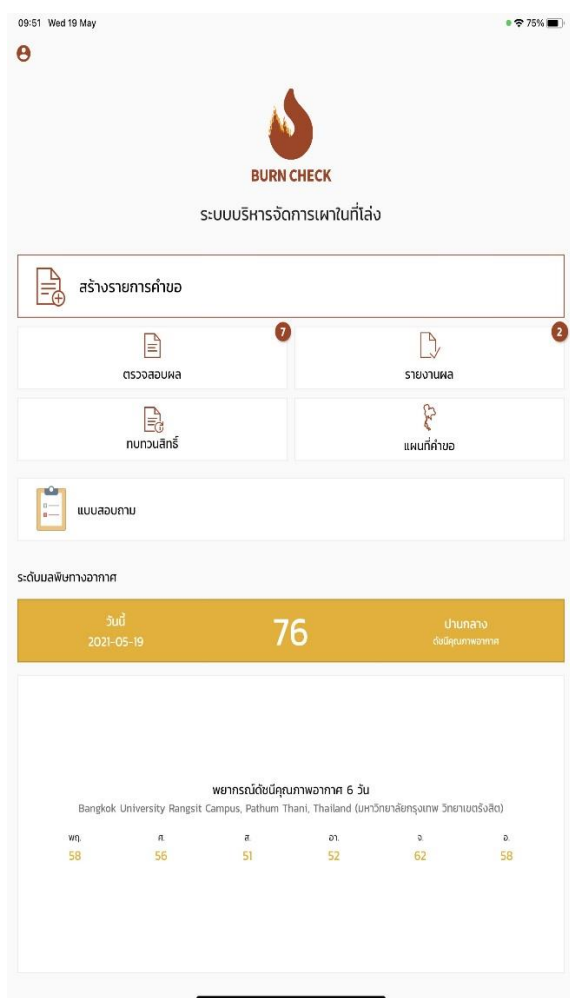

การแก้ไขข้อมูลผู้ใช้ เปลี่ยนรหัสผ่าน และออกจากระบบ

-หากคุณต้องการแก้ไขข้อมูลผู้ใช้งาน เปลี่ยนรหัสผ่านหรือออกจากระบบให้กดสัญลักษณ์  ที่อยู่มุมบนซ้ายมือจะปรากฏข้อมูลผู้ใช้งานและรายการต่างๆดังรูป

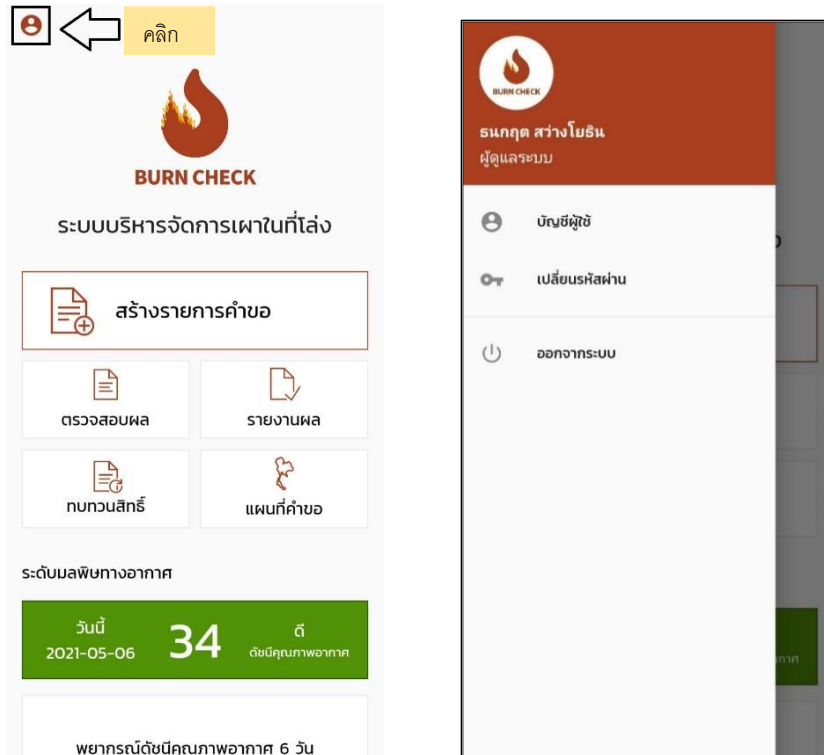

-หากคุณต้องการแก้ไขข้อมูลผู้ใช้งานให้กดที่ “บัญชีผู้ใช้” ก็จะสามารถแก้ไขบัญชีผู้ใช้งานได้

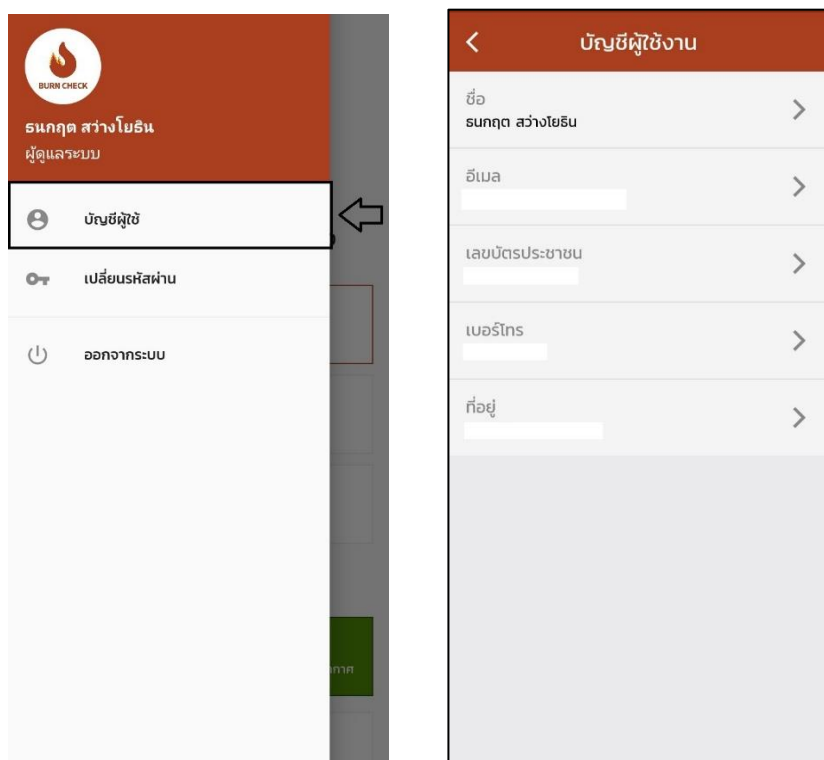

-หากต้องการเปลี่ยนรหัสผ่านให้กดที่ “เปลี่ยนรหัสผ่าน” ก็จะสามารเปลี่ยนรหัสผ่านได้

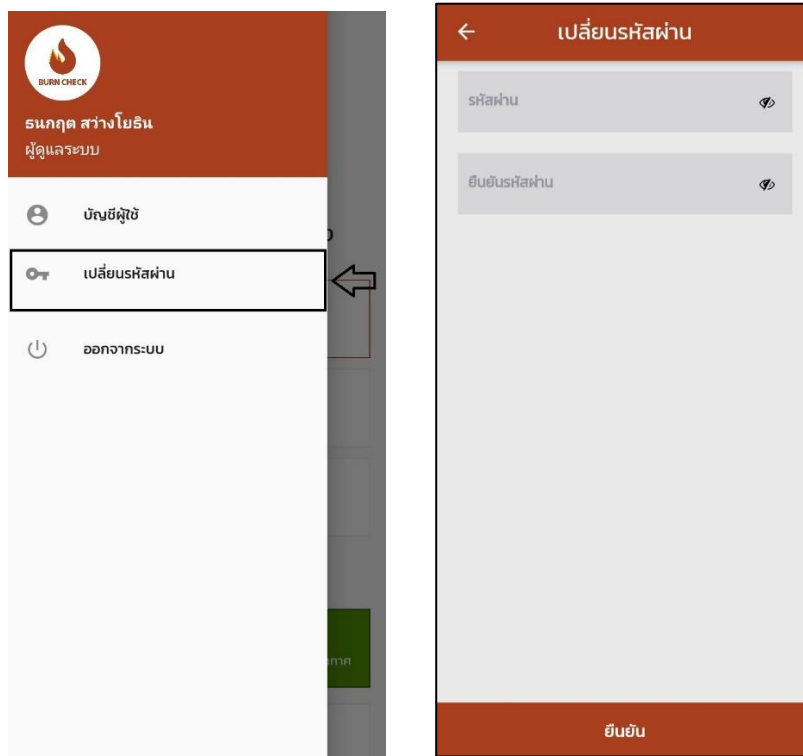

-หากต้องการออกจากระบบให้กดที่ “ออกจากระบบ” แอปพลิเคชันจะทำการออกจากระบบและกลับไปหน้าจอต่างให้กรอกข้อมูลเพื่อเข้าสู่ระบบให้คุณ ซึ่งเมื่อออกจากระบบแล้วหากต้องการใช้งานแอปพลิเคชันอีกครั้งคุณต้องใส่ “อีเมล” หรือ “รหัสประจำตัวประชาชน” และใส่รหัสผ่านใหม่

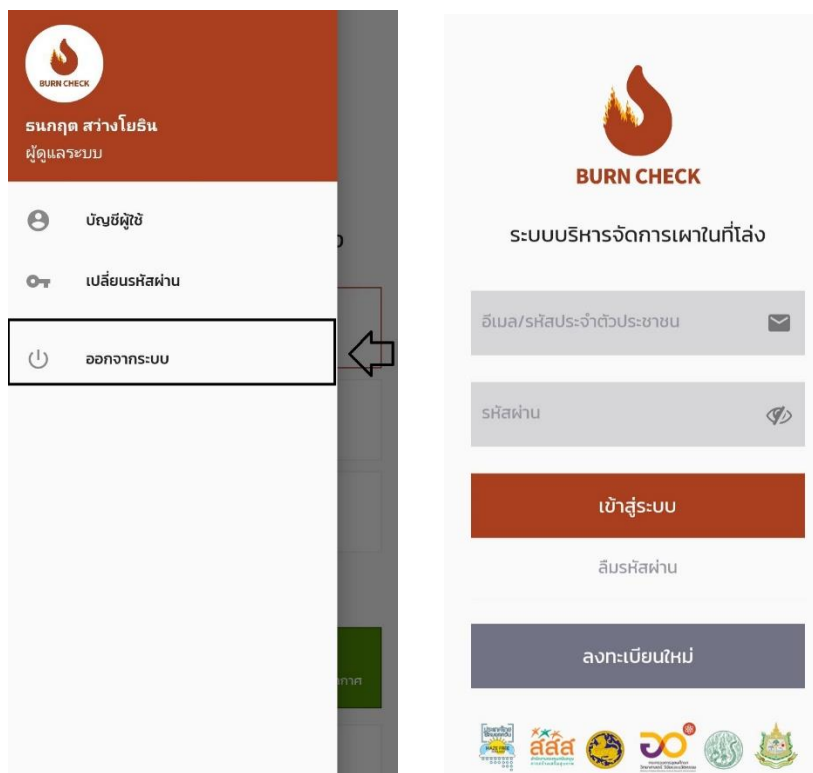

การใช้งานระบบบริหารจัดการเผาในที่โล่ง

1. การสร้างรายการคำขอ

1.1 เมื่อคุณต้องการที่จะเผาพื้นที่ของคุณให้กดไปที่ “สร้างรายการคำขอ” จากนั้นแอปพลิเคชันจะแสดงหน้าจอแผนที่ขึ้นมา

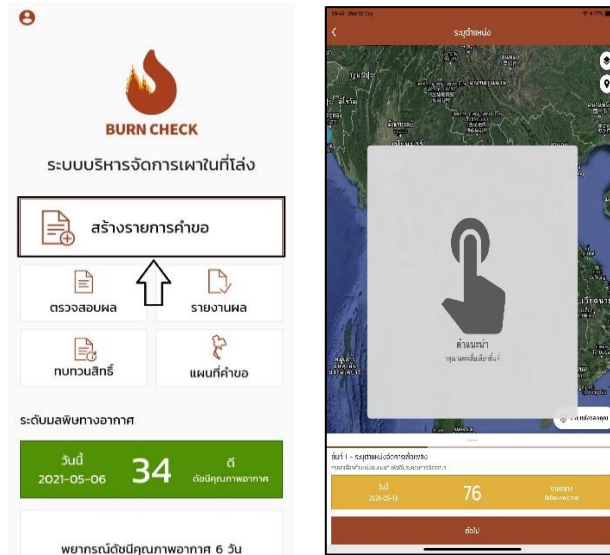

1.2 คุณสามารถกดที่สัญลักษณ์ที่อยู่บนหน้าจอ เพื่อติ๊กเลือกการแสดงผลชั้นข้อมูลต่างๆเพิ่มเติมได้ เช่น พื้นที่หลังที่แสดงภาพดาวเทียม หรือพื้นที่หลังที่แสดงค่าเริ่มต้นในลักษณะของขอบเขตการปกครอง และเส้นทางคมนาคม นอกจากนี้ ยังสามารถเลือกแสดงรายละเอียดในแผนที่ เพื่อให้คุณสามารถระบุตำแหน่งพื้นที่ที่ต้องการเผาได้ง่าย และถูกต้องยิ่งขึ้น

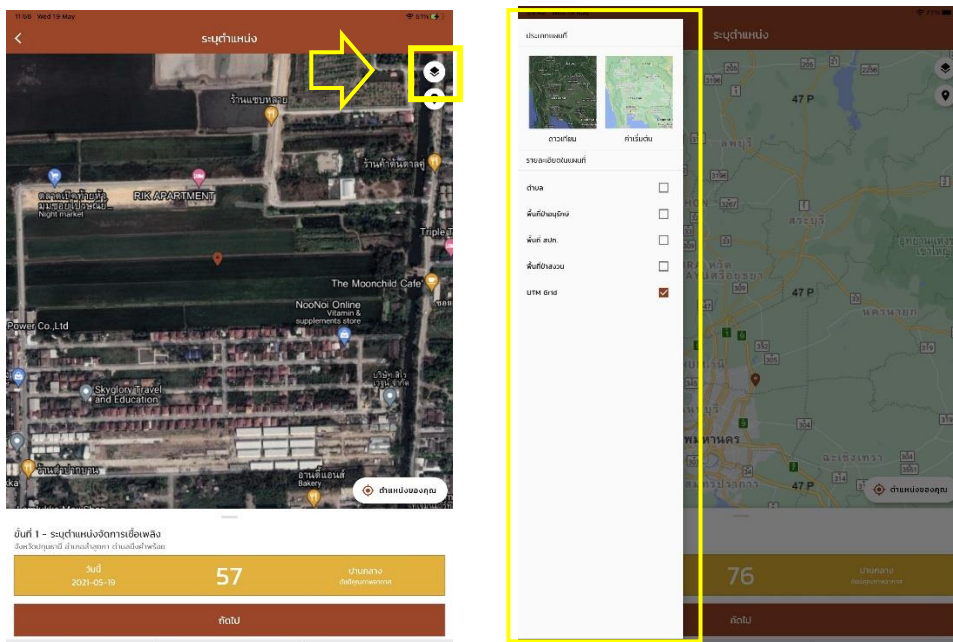

1.3 ระบุตำแหน่งจัดการเชื้อเพลิง หากคุณอยู่ในพื้นที่ที่ต้องการเผาคุณสามารถกดที่ “ตำแหน่งของคุณ” ได้เลยแต่ถ้าพื้นที่ที่คุณต้องการเผาอยู่ที่ตำแหน่งอื่นคุณสามารถซูมไปยังตำแหน่งนั้นๆและตะะเลือกจุดที่ต้องการเผาได้เลยโดยที่ระบบจะแสดงดัชนีคุณภาพอากาศจุดที่คุณเลือกด้วย

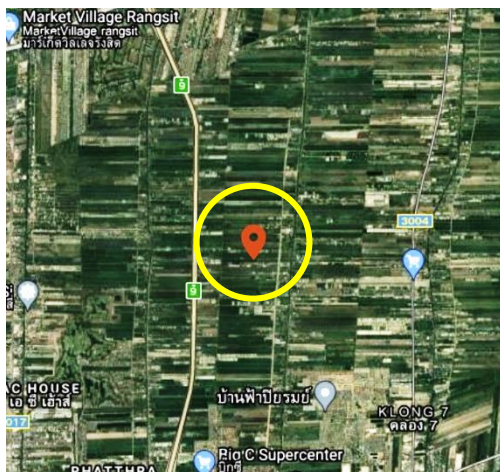
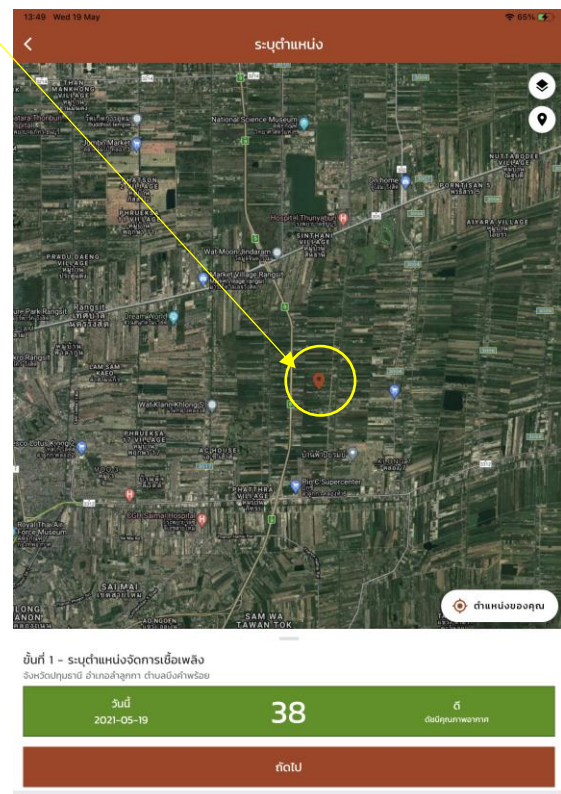
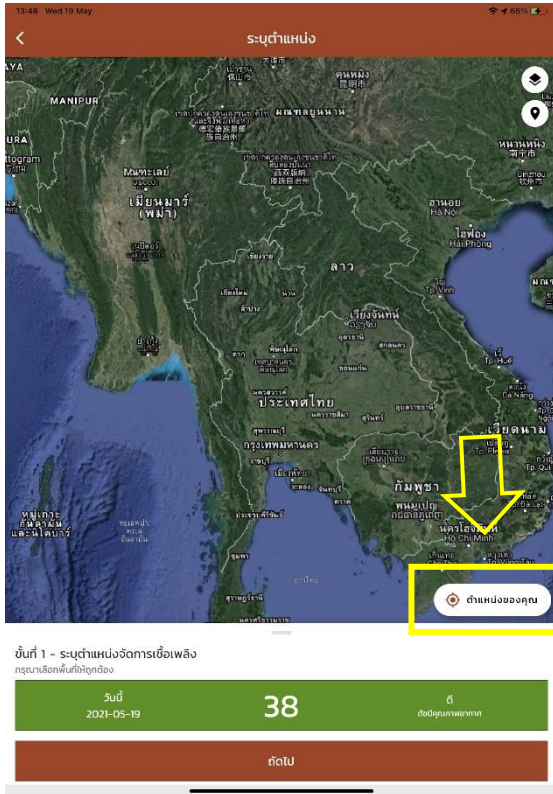

หากคุณไม่ได้อยู่ ณ ตำแหน่งที่ต้องการเผา แต่รู้พิกัดว่าอยู่ที่ตรงไหน สามารถใส่ตำแหน่งพิกัดด้วยตัวเองได้ที่ เครื่องหมายหมุดสีด้าที่มุมบนซ้าย  โดยเลือกใส่ค่าพิกัดตาม Location (Latitude, Longitude) หรือ ตามค่าพิกัดตามระบบ UTM ก็ได้

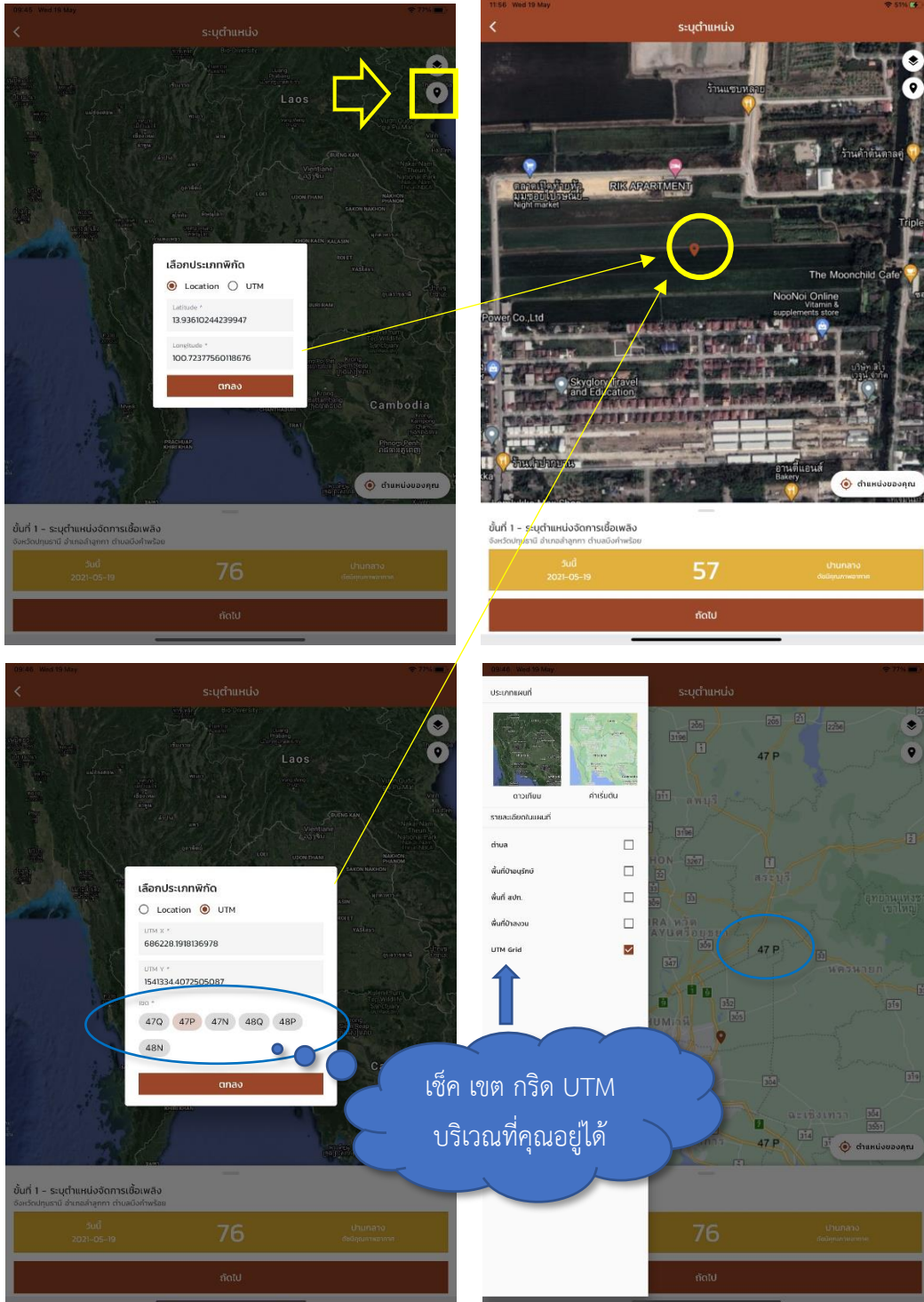

1.4 เมื่อระบุตำแหน่งเสร็จให้กด “ถัดไป” หากพื้นที่ที่ระบุอยู่ในพื้นที่ป่าอนุรักษ์, พื้นที่ สปก., พื้นที่ป่าสงวนหรืออยู่ห่างจากพื้นที่เหล่านี้น้อยกว่า 200 เมตร ระบบจะขึ้นแจ้งเตือนดังรูปด้านขวา หากคุณยืนยันจะดำเนินการในพื้นที่ดังกล่าวให้ติดต่อเจ้าหน้าที่ที่เกี่ยวข้องในจังหวัดของคุณเป็นผู้ลงทะเบียนแทน เช่น ทสจ. กรมป่าไม้ กรมอุทยานฯ

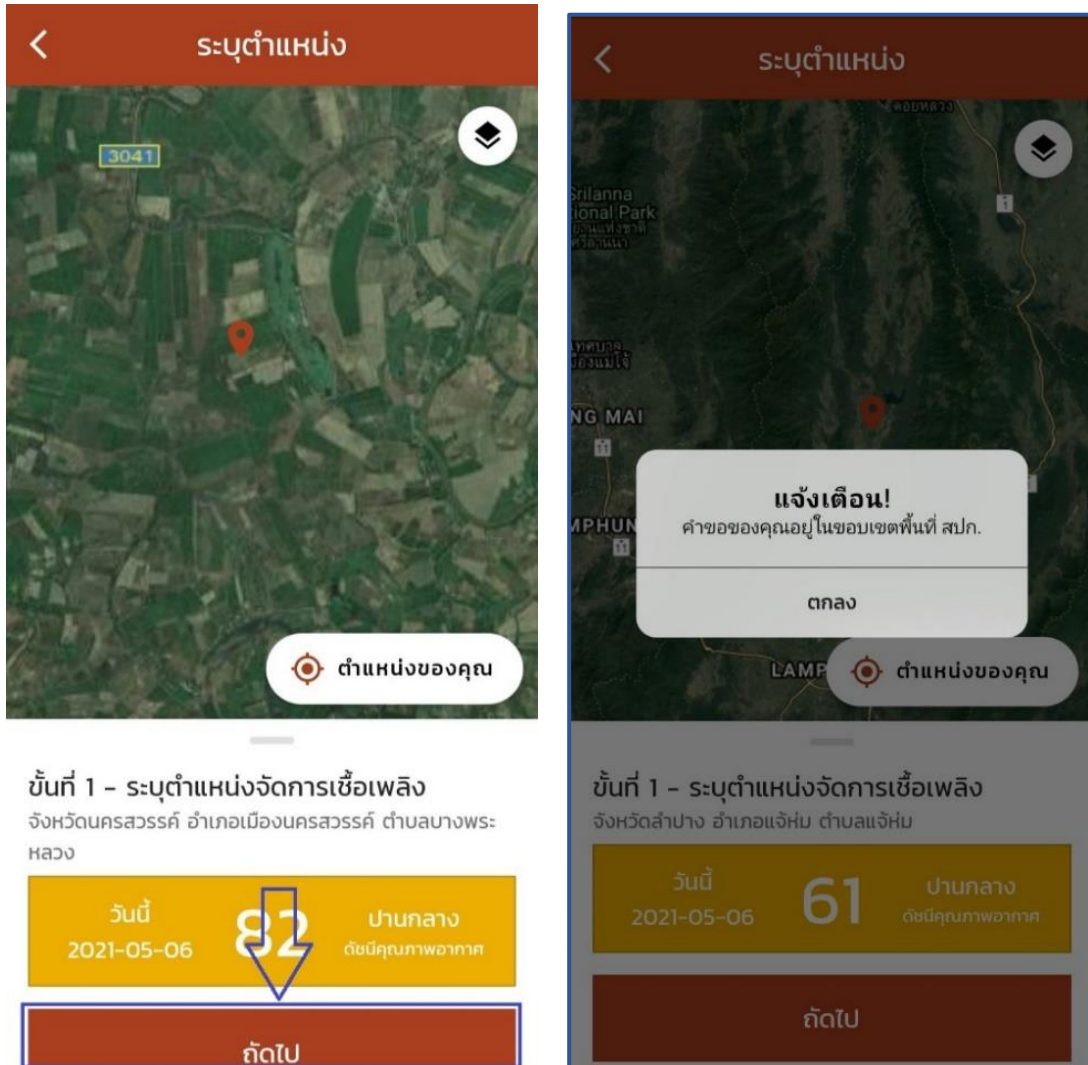

1.5 ระบุวันที่ที่จะทำการเผาพื้นที่ของคุณ ประเภทเอกสารสิทธิ์ที่ดิน ขนาดพื้นที่ (ไร่, งาน, ตารางวา, ตารางเมตร) หากน้อยกว่า 1 ไร่ให้ระบุเป็น 1 ไร่ และเลือกจุดประสงค์ที่จะทำการเผา รายละเอียดอื่นๆ เช่น อยู่ใกล้แหล่งชุมชน โดยต้องดำเนินการขอก่อนวันที่จะทำการเผาจริงอย่างน้อย 3-5 วันและเผาได้วันละไม่เกิน 30 ไร่ พร้อมทั้งแนบรูปภาพพื้นที่และเอกสารสิทธิ์(ถ้ามี)

เมื่อกรอกข้อมูลครบถ้วนแล้ว ให้คุณเลือกว่าจะจัดเก็บเป็นฉบับร่างคำขอ (เพื่อนำมาแก้ไขแล้วจัดส่งที่หลัง) หรือ ส่งคำขอตันทันที จากนั้นนั้นกด “ยืนยัน” แล้วระบบจะแจ้งเตือนว่าได้รับข้อมูลของคุณแล้ว โดยหากคุณเลือกร่างคำขอจะปรากฏ “ได้รับข้อมูลของคุณแล้ว ฉบับร่างคำขอ” หากคุณเลือกส่งคำขอระบบจะปรากฏ “ได้รับข้อมูลจากท่านแล้ว รอการพิจารณา” ให้คุณรอผลการอนุมัติต่อไป **“1 บัญชีผู้ใช้สามารถขอจัดการเผาได้ 1 คำขอ/วันเผา”**

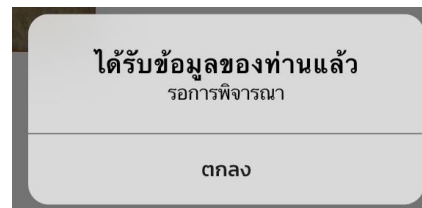
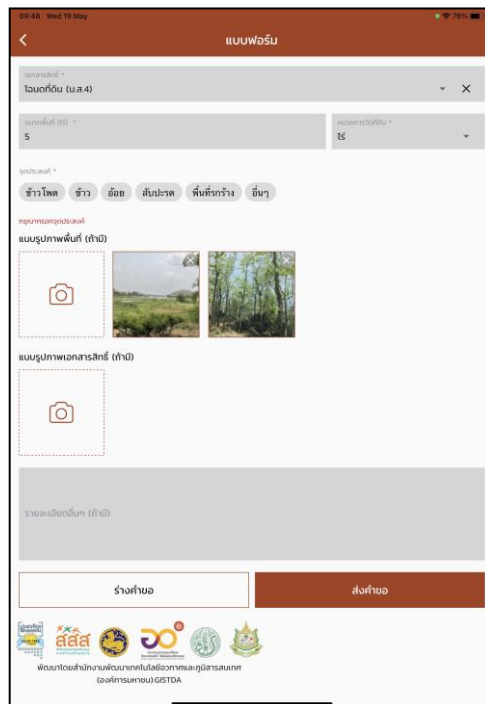
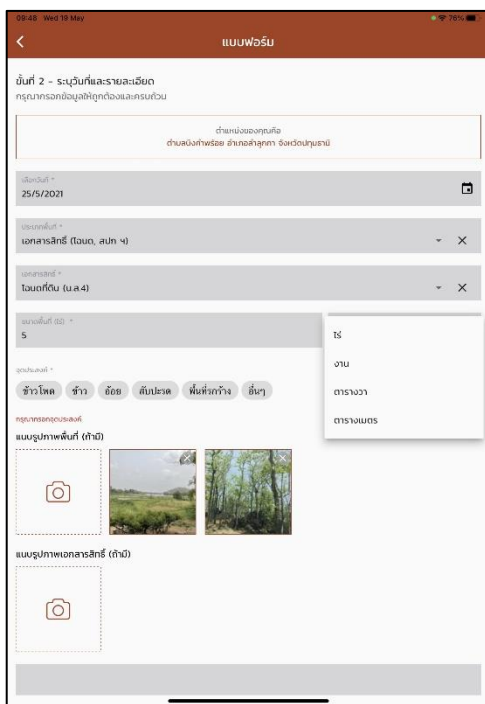

2. ตรวจสอบผล

2.1 เมื่อสร้างรายการคำขอเสร็จแล้วสถานะคำขอของคุณจะมาแสดงที่ “ตรวจสอบผล” ระบบจะแสดงผลรายการคำขอทั้งหมดที่ยังไม่ได้รับการอนุมัติ เช่น คำขอที่รอการพิจารณา คำขอฉบับร่าง และคำขอที่ได้ทำการยกเลิกไปแล้ว

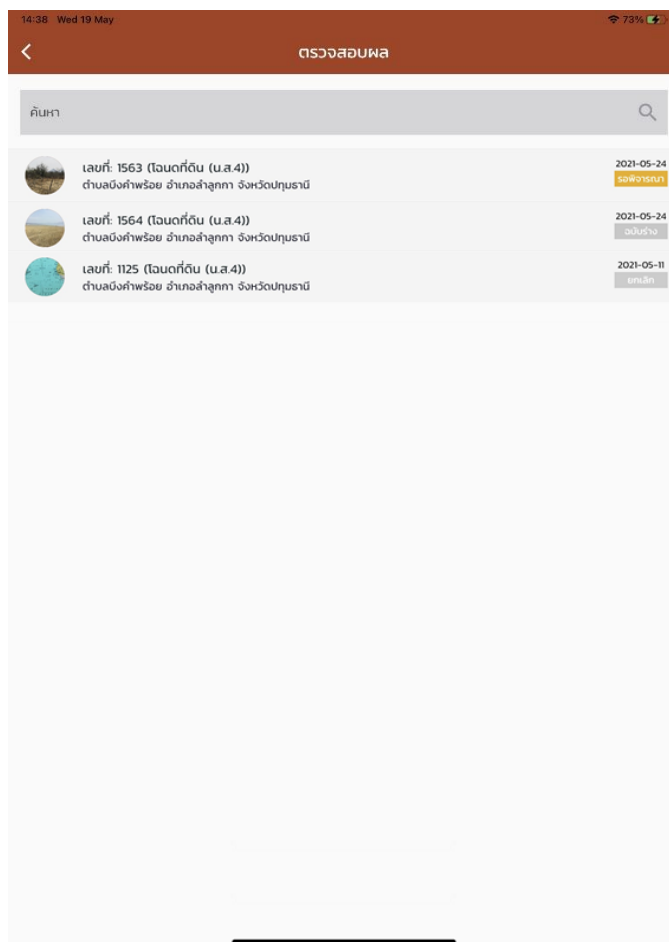
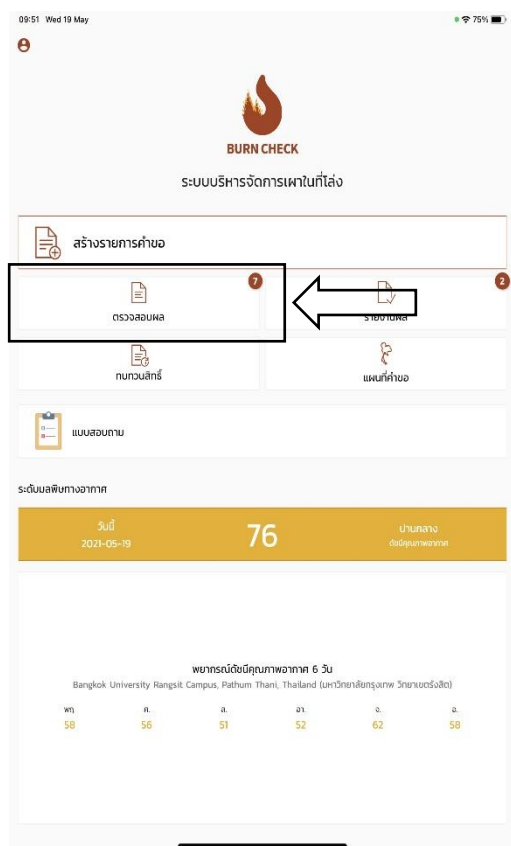

2.2 คุณสามารถกดเข้าไปในรายการคำขอเพื่อตรวจสอบรายละเอียด แก้ไขหรือยกเลิกได้ เมื่อตรวจสอบผลแล้วหากข้อมูลได้รับการอนุมัติให้ดูต่อที่ขั้นตอนที่ 3. การรายงานผล หากข้อมูลไม่ได้รับการอนุมัติให้ข้ามไปดูขั้นตอนที่ 4. การขอทบทวนสิทธิ์

ทั้งนี้คุณสามารถเพิ่มเติมรายละเอียดคำขออนุญาต และส่งคำขอได้ที่โดยกดเลือกที่คำขออนุญาต

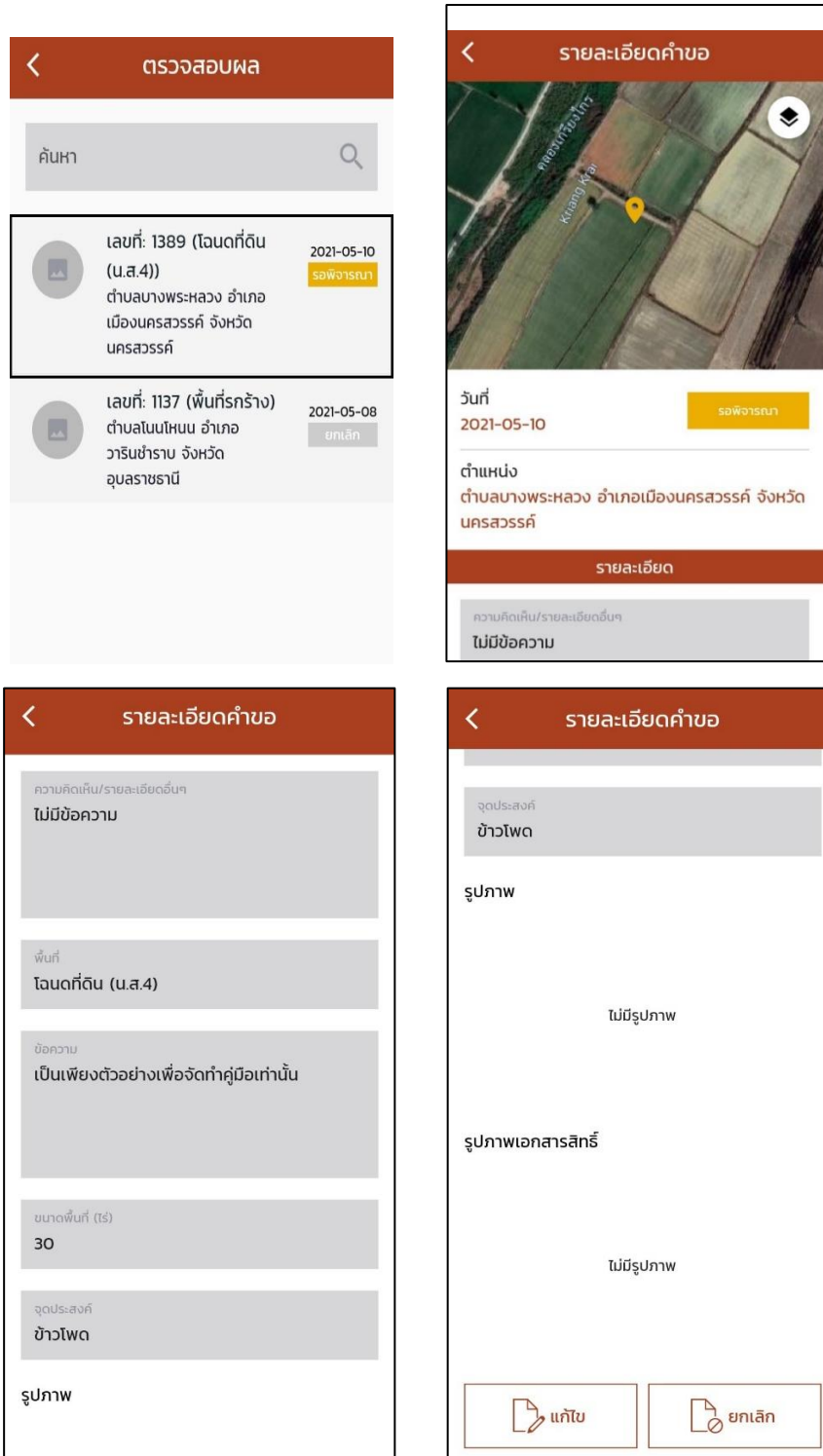

3. การรายงานผล

3.1 หากคำขอของคุณได้รับการอนุมัติจะขึ้นแจ้งเตือนที่ “รายงานผล” คุณสามารถกดเข้าไปดูรายการที่ได้รับการอนุมัติได้

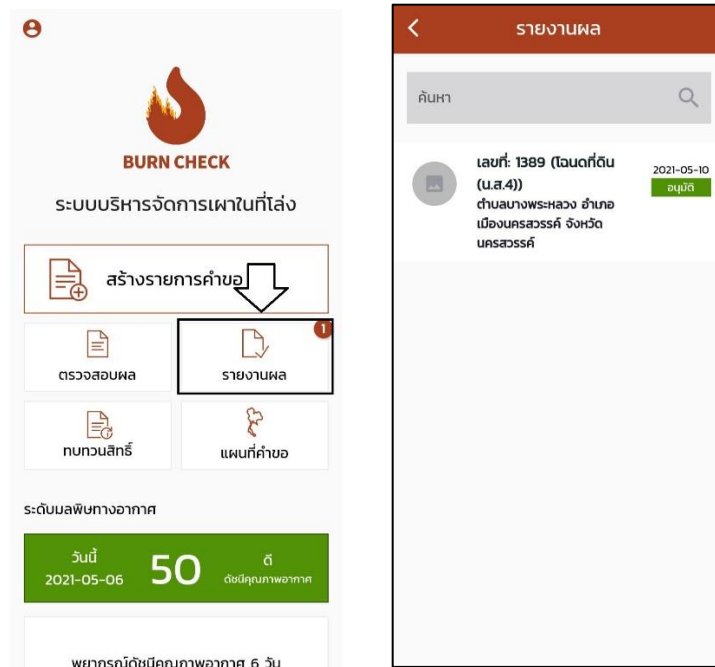

3.2 เมื่อคุณดำเนินการเผาพื้นที่ในวันที่ได้ทำเรื่องร้องขอเสร็จเรียบร้อยแล้วให้คุณเข้าไปรายงานผลปฏิบัติงานใน “รายงานผล” เลือกรายการที่ดำเนินการเสร็จเรียบร้อยแล้วจากนั้นระบบจะให้บันทึกข้อมูลเพื่อรายงานผลปฏิบัติงานกลับไปยังส่วนกลาง โดยระบุวันที่ที่ปฏิบัติงานพร้อมทั้งแนบรูปภาพพื้นที่หลังดำเนินงานเสร็จแล้วและรายละเอียดการดำเนินการ

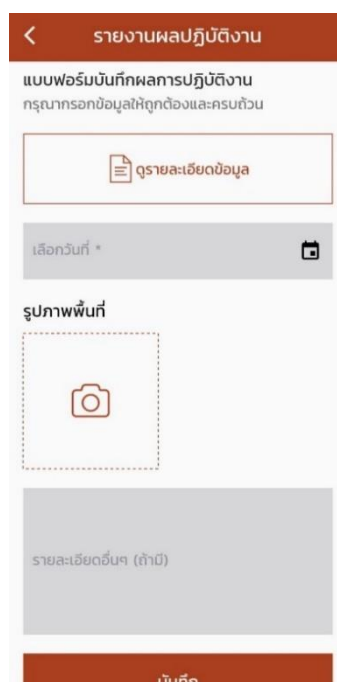

4. การขอทบทวนสิทธิ์

4.1 หากคำขอของคุณไม่ได้รับการอนุมัติจะขึ้นแจ้งเตือนที่ “ทบทวนสิทธิ์” คุณสามารถกดเข้าไปดูรายการที่ไม่ได้รับการอนุมัติได้และคุณสามารถกดเข้าไปในรายการที่ไม่ได้รับการอนุมัติเพื่อขอทบทวนสิทธิ์ได้

-ดูรายละเอียดข้อมูล: แสดงรายละเอียดรายการคำขอทั้งหมด

-ทบทวนสิทธิ์: ในกรณีที่ต้องการยื่นรายการคำขออีกครั้ง

-ยกเลิก: ยกเลิกรายการคำขอ

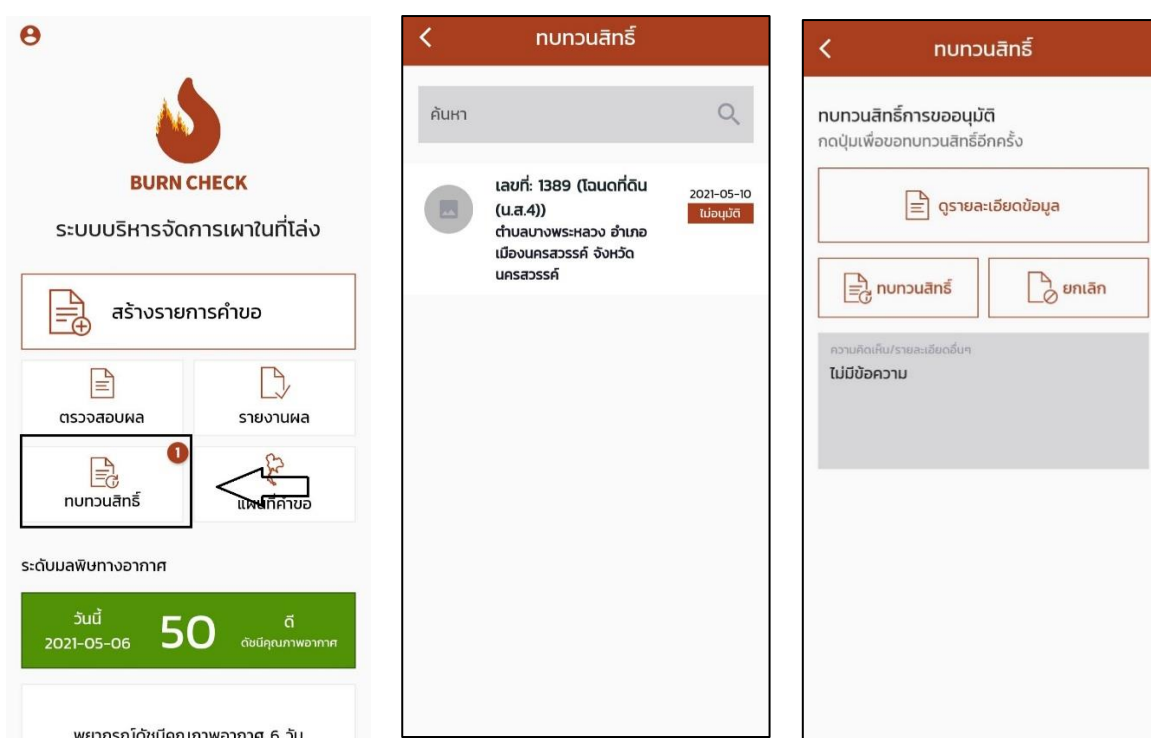

4.2 เมื่อคุณขอทบทวนสิทธิ์ระบบจะให้แก้ไขข้อมูลเพื่อทบทวนสิทธิ์ หลังจากกรอกข้อมูลครบถ้วนแล้วให้คุณกด “ทบทวนสิทธิ์” เพื่อยืนยันคำขอทบทวนสิทธิ์จากนั้นก็รอผลการอนุมัติ โดยที่คำขอจะถูกส่งกลับไป “ตรวจสอบผล”

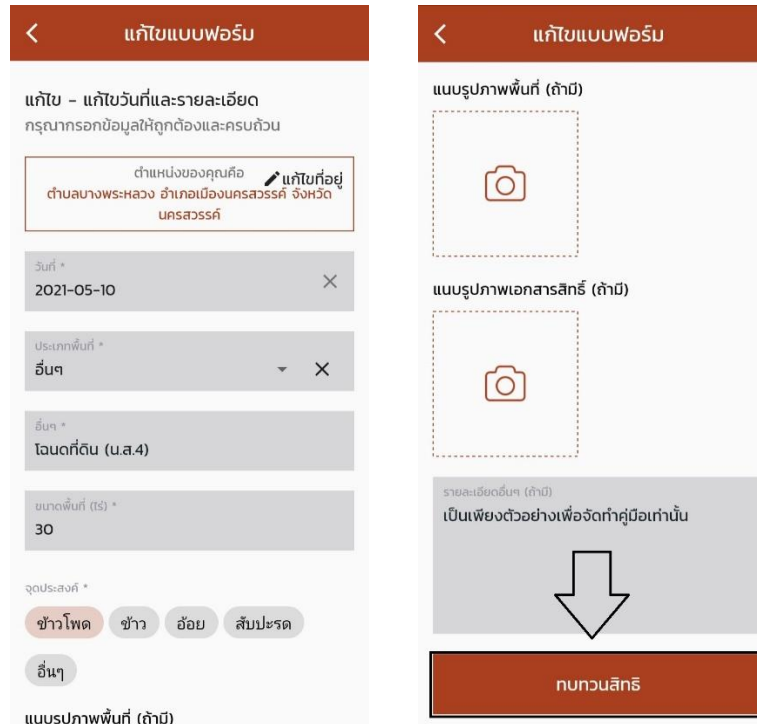

แก้ไขแบบฟอร์ม

แก้ไข - แก้ไขวันที่และรายละเอียด
กรุณากรอกข้อมูลให้ถูกต้องและครบถ้วน

ตำแหน่งของคุณคือ **แก้ไขที่อยู่**
ตำบลบางพระหลวง อำเภอเมืองนครสวรรค์ จังหวัด
นครสวรรค์

วันที่ *
2021-05-10

ประเภทพื้นที่ *
อื่นๆ

อื่นๆ *
โฉนดที่ดิน (น.ส.4)

ขนาดพื้นที่ (ไร่) *
30

จุดประสงค์ *

ข่าวโศก ข่าว อ้อย สัมประรด

อื่นๆ

แนบรูปภาพพื้นที่ (ถ้ามี)

แก้ไขแบบฟอร์ม

แนบรูปภาพพื้นที่ (ถ้ามี)

แนบรูปภาพเอกสารสิทธิ์ (ถ้ามี)

รายละเอียดอื่นๆ (ถ้ามี)
เป็นเพียงตัวอย่างเพื่อจัดทำคู่มือเท่านั้น

↓

ทบทวนสิทธิ์

การตรวจสอบคำขอ

- หากคุณต้องการตรวจสอบว่ามีพื้นที่ใดที่ได้รับอนุมัติคำขอให้เข้าไปที่ “แผนที่คำขอ”



- ระบบจะแสดงแผนที่ขึ้นมา ซึ่งคุณสามารถกดที่สัญลักษณ์  เพื่อระบุช่วงวันที่คุณต้องการตรวจสอบได้ หากในวันที่คุณทำการระบุไว้มีค่าขอที่ได้รับการอนุมัติจะมีสัญลักษณ์หมุดปักไว้ในพื้นที่ที่ได้รับการอนุมัติตั้งรูปด้านขวา

